

中華民國九十三年度

(自九十三年一月一日起至九十三年十二月三十一日止)

中央政府總決算

中部科學工業園區開發籌備處  
分決算

中部科學工業園區開發籌備處編印



# 中部科學工業園區開發籌備處

## 決 算 目 錄

中華民國九十三年度

### 甲、總說明

(一) 總說明	1-8
---------	-----

### 乙、主要表

(一) 歲入來源別決算表	10-11
(二) 歲出政事別決算表	12-13
(三) 歲出機關別決算表	14-15
(四) 經費類平衡表	16

### 丙、附屬表

(一) 歲入類現金出納表	17
(二) 經費類現金出納表	18
(三) 專戶存款明細表	19
(四) 保管有價證券明細表	20
(五) 保管款明細表	21
(六) 代收款明細表	22
(七) 應付保管有價證券明細表	23
(八) 歲出用途別決算分析表	24-25
(九) 歲出用途別決算綜計表	26-29
(十) 歲出按職能及經濟性綜合分類表	30-31
(十一) 公用財產目錄總表	32
(十二) 本年度經費預算國庫已撥及未撥款項明細表	34-35
(十三) 歲入餘絀數(或減免、註銷數)分析表	36
(十四) 歲出賸餘數(或減免、註銷數)分析表	38-39
(十五) 人事費分析表	40-41
(十六) 委託辦理計畫(事項)經費報告表	42-49
(十七) 出國計畫執行情形報告表	50-51
(十八) 立法院審議中央政府總預算案所提決議、附帶決議及注意辦理 事項辦理情形報告表	52-53



# 中部科學工業園區開發籌備處

## 總 說 明

中華民國九十三年度

### 一、施政計畫實施狀況及績效：

(一) 已完成施政計畫重點概述：本處九十三年度施政計畫與預算，係配合國家整體施政目標暨重點計畫編列，其施政計畫重點在於開發中部科學工業園區，吸引高科技公司入區設廠，鼓勵園區科技工業從事研究發展，加強與學術機構之建教合作，培訓專業及技術人才，促進高科技在國內生根。

(二) 施政計畫分項說明：九十三年度各項施政計畫實施狀況及績效詳見第 2 頁至第 8 頁。

### 二、預算執行概況：

(一) 本年度未編列歲入預算，全年度歲入實收數 10,042,193 元，分述如下：

1. 罰金罰鍰及過怠金：全年度實收 219,000 元，主要係園區廠商未依建築法申請建照及勘驗之罰鍰。
2. 賠償收入：全年度實收 7,459 元，主要係廠商違反合約、逾期交貨之賠償收入。
3. 行政規費收入：全年度實收 9,784,109 元，主要係園區廠商設立及變更登記收入、核發建築建、執照、使用執照收入及依污染防治計畫書與事業廢棄物清理計畫書許可審查費收入等。
4. 使用規費收入：全年度實收 31,625 元，主要係扣繳員工宿舍使用費及出售招標文件之收入。

(二) 本年度歲出預算編列 120,371,000 元，動支第二預備金 70,125,000 元，合計 190,496,000 元，決算支付實現數 166,314,820 元，執行率 87.31%，達成預算目標。

三、資產負債實況：本處 92 年 10 月成立時，係由科學工業園區管理局動支第二預備金支應；93 年度決算時資產負債情況詳列如下：

#### 經費類：

(一) 資產科目：共計 1,808,508 元

專戶存款 908,508 元。

保管有價證券 900,000 元。

(二) 負債科目：共計 1,808,508 元

保管款 786,136 元。

代收款 122,372 元。

應付保管有價證券 900,000 元。

四、其他要點：本年度經費類預算數 190,496,000 元，其中法定預算為 120,371,000 元，動支第二預備金 70,125,000 元。

施政(業務及工作)計畫實施狀況及績效

工作計畫名稱	重要施政計畫項目	實施內容	辦理情形	
			已完成或未完成之說明	因應改善措施
中部科學工業園區開發籌備處	基本行政工作維持	配合業務推動，辦理一般行政業務。	人民陳情案件 66 件，一般公文 13,542 件，處理平均時效 3.83 天。	
	企劃投資業務	<ol style="list-style-type: none"> <li>1. 加強宣傳園區高科技產業發展成果，以促進招商活動及人才延攬。</li> <li>2. 透過媒體宣導園區施政成果暨未來發展目標。</li> <li>3. 加強與中央及地方各界合作，順利推展園區業務。</li> <li>4. 強化通關服務及簡化貿易處理程序。</li> <li>5. 積極推展投資引進業務，加強宣導功能，促進與世界各國科學園區交流合作。</li> <li>6. 實施電子公文交換。</li> <li>7. 提昇電子化採購作業。</li> <li>8. 購置軟硬體設備，提昇辦公室 e 化環境。</li> <li>9. 提昇對外網路頻寬與網路功能，增進服務效能，整合規劃資訊管理系統。</li> </ol>	<ol style="list-style-type: none"> <li>1. 編印園區中英文平面簡介各 1,500 套、有聲 DVD 簡介 1,000 份，以推廣園區開發成果。</li> <li>2. 接待中外訪賓 23 團，行銷園區高科技產業之國際形象。</li> <li>3. 舉辦記者會 3 場次，發布重要政策宣示及施政成果等新聞共 35 則。</li> <li>4. 與中央及地方各界保持密切聯繫，加強參與地方各項聯誼活動，本年度中央長官及地方首長、民意代表等參訪本處共計 10 次。</li> <li>5. 兼主任率團參加於義大利舉行之「2004 世界科學園區協會年會」活動，吸引國際目光，順利將中科成功經驗推向國際舞台。</li> <li>6. 策劃「挑戰 2008 國家發展重點計畫展」中科園區展示內容，吸引約 5,000 人次民眾參觀。</li> <li>7. 辦理園區週年慶祝活動，以園區一週年施政成果為主題，配合入區廠商商品展，吸引近 300 名人士參與盛會，並獲媒體大篇幅報導，適時提昇園區形象。</li> </ol>	

工作計畫名稱	重要施政計畫項目	實施內容	辦理情形 已完成或未完成之說明	形 因應改善措施
			<p>8. 辦理通關業務及貿易處理業務宣導說明會 1 場次。</p> <p>9. 簽發輸入許可證，共 9 件。</p> <p>10. 核發戰略性高科技貨品進口證明及戰略性高科技貨品輸出許可證，共 10 件。</p> <p>11. 核辦保稅品出區案件，共 155 件。</p> <p>12. 已完成台中及雲林園區保稅範圍劃定事宜。</p> <p>13. 加強投資引進及審核作業，11 月底已引進新投資案 24 家，迄今合計 60 家，總投資額為 5,433 億元。</p> <p>14. 辦理科技研討會 2 次，以宣導園區投資環境及吸引廠商投資。</p> <p>15. 本年度培訓 502 人次，以提升廠商技術能力。</p> <p>16. 本年度配合國科會辦理廠商滿意度調查，希望達成客戶服務滿意度 72%。</p> <p>17. 申請政府機關憑證，推行電子公文交換。</p> <p>18. 申請政府機關憑證，進行共同供應契約採購案有關請購、下訂、驗收、退貨、支付等流程全面電子化，提昇採購效率。</p> <p>19. 推動辦公室自動化，購置個人電腦 70 部、辦公室軟體、建置網路、儲存與應用系統等主機；推動租賃、財產管理等 12 種應用系統上線，提昇同仁工作效能。</p> <p>20. 建置 GSN E1 速率對外獨立專線，一條 ADSL 專線備用，加速資料傳遞速度，以提昇為民服務效率。</p>	

工作計畫名稱	重要施政計畫項目	實施內容	辦理情形	
			已完成或未完成之說明	因應改善措施
			21. 為落實本處資訊安全政策，建置 WEB、MAIL、DNS 及防毒等伺服器等多項資訊安全具體措施。 22. 實施公務資料實體隔離措施，建置防火牆、主機入侵系統及垃圾郵件過濾器，以加強維護本處資訊安全。 23. 辦理資訊管理系統整體規劃案，勾勒科學園區未來資訊發展架構與藍圖。 24. 實施公文管理系統直式橫書及公文檔案影像管理，以提升行政效率。 25. 加強服務國際友人、視障民眾及兒童，建置本處英文、無障礙網頁及兒童網頁，透過網路宣導，認識中科產業群落及生活機能，並分享中科的業務成果。 26. 建置中科雲林基地 3D 導覽系統及中科簡介短片(3 分鐘)，透過網站宣傳以利招商引進。	
	勞資及工商業務	1. 督導廠商確實遵守勞動基準法及勞資爭議處理法等有關勞工法令，落實執行勞工退休準備金提撥制度，勞工工作中及退離工作之權益均獲保障。 2. 落實執行職工福利金制度，辦理各項勞工福利設施與活動，提高勞工工作士氣與改善勞工工作	1. 配合勞工政策新訂及廠商管理需求，辦理「勞工法令宣導暨職業災害案例」研討會，並安排宣導勞工新制退休金條例相關法令；辦理「危險性機械法令宣導暨職業災害案例」研討會，並安排宣導勞動基準法有關職業災害補償相關法令，共計辦理 2 場次勞動條件法令宣導。	



工作計畫名稱	重要施政計畫項目	實施內容	辦理情形	
			已完成或未完成之說明	因應改善措施
		<p>生活品質。</p> <p>3.落實工安檢查，保障勞工作業安全，防止職業災害發生。</p> <p>4.加強辦理工安宣導及研討會，促進人人工安理念。</p> <p>5.辦理營造工程工安輔導，協助事業單位提升工安能力。</p> <p>6.配合園區整體發展目標，研擬環保策略並推動因應對策。</p> <p>7.提昇本處環境保護服務效能。</p> <p>8.宣導環保法規。</p> <p>9.提供便捷工商服務，且因應工商稅捐法規修訂頻繁，舉辦說明會廣為宣傳，以免廠商違法受罰，建立主動服務的良好形象。</p> <p>10.維持良好的治安及整體產業及員工生命財產之安全保障，期能創造更優質的投資環境，俾使更多的廠商或資金不斷入區安心投資生產。</p>	<p>2.完成友達中科分公司及亞東工業氣體中科分公司等2家事業單位工作規則核備。</p> <p>3.完成友達中科分公司及亞東工業氣體中科分公司勞工退休準備金提撥核備。</p> <p>4.提供事業單位及員工勞工法令諮詢服務計27件，勞工申訴協處7件，合計33件。</p> <p>5.完成友達中科分公司及亞東工業氣體中科分公司等2家事業單位，職工福利金提撥核備。</p> <p>6.自8月起「中科簡訊」創刊，按月定期出刊，本(93)年度計出刊5期。</p> <p>7.督導廠商確實遵守勞工安全衛生法等法令規定，加強安全衛生設施及設備，防止職業災害發生；輔導檢查事業單位完成設施設備安全達71場次。</p> <p>8.辦理工安宣導及研討會，增進技術及工安資訊交流，促進人人工安理念；辦理工安宣導及研討會5場次。</p> <p>9.辦理營造工程工安輔導，協助事業單位發現問題，防止事故發生；辦理營造工程工安輔導達40場次。</p>	

工作計畫名稱	重要施政計畫項目	實施內容	辦理情形	
			已完成或未完成之說明	因應改善措施
			<p>10.完成友達公司 M10 廠開工檢查。</p> <p>11.配合廠商進駐建廠需求，審核同意廠商免辦理環評案 12 件次，並進行污染總量核配管理；另並執行建物雨污水分流設計審核及勘驗事宜。</p> <p>12.依環境影響說明書審查結論，執行施工期間環境品質監測工作，並提出季報送環保單位備查，台中基地已自 92.7.起持續監測，雲林基地亦已自 93.10.開始監測。</p> <p>13.推動本園區地下水水質標準監測網設置，並進行台中基地土壤品質調查計畫，以建立基線資料，作為未來營運階段評估分析之依據。</p> <p>14.執行園區事業各項環保許可申請案之審查作業，計已審核各項環保許可申請案 29 件（園區事業 11 件、公共工程 18 件）。</p> <p>15.輔導督促業者提報施工環境保護執行計畫及逕流廢水污染削減計畫，共審核 44 件（園區事業 22 件、公共工程 22 件）。</p> <p>16.辦理 1 場環保法規說明會，並配合園區安衛宣導會，辦理 1 場營建工程空氣污染防制設施管理辦法說明會。</p> <p>17.持續執行本園區營建工地污染防制巡查輔導，計已執行約 120 場次。</p>	

工作計畫名稱	重要施政計畫項目	實施內容	辦理情形	
			已完成或未完成之說明	因應改善措施
			18. 已完成公司設立及變更登記共 11 件。 19. 已完成營利事業、工廠設立及變更登記、園區服務業登記共 9 件。 20. 已辦理投資抵減共 6 件。 21. 積極協調科學園區管理局及保二總隊支援 11 名警力進駐台中基地，有效維護基地周遭治安及工地安全。	
	營建及建管業務	1. 依程序完成都市及非都市土地變更，及完成相關書件審查。 2. 台中基地第二期擴建用地取得。 3. 雲林基地用地取得。 4. 配合園區各項工程預定開發（擴建）進度完成細部設計及發包作業。 5. 有效掌握各項土地開發及建築工程進度配合廠商同步建廠及各項工程年度預算執行率達 90 %。 6. 對各廠用水、用電計畫加以審查輔導	1. 完成台中市轄都市計畫主要計畫變更及細部計畫擬定。 2. 完成開發之相關書件，包括環境影響說明書、用電計畫、水土保持計畫等之規劃與審查。 3. 完成台中縣轄部分之非都市土地開發許可。 4. 完成台中基地第二期擴建計畫範圍土地及其地上物查估、補償費造冊工作。 5. 完成台中基地第二期擴建計畫用地內康寧公司台中市轄土地徵收計畫書研擬、報核作業，並已於 93 年 11 月台中市政府公告徵收。 6. 完成台中基地第二期擴建計畫用地台中縣轄用地地上物查估。 7. 完成雲林基地用地取得作業。 8. 落實各項工程之設計、發包及施工。	

工作計畫名稱	重要施政計畫項目	實 施 內 容	辦 理 情 形	
			已 完 成 或 未 完 成 之 說 明	因 應 改 善 措 施
		<p>，以達節約能源之效，並請專家輔以電力安全設備諮詢及節約用技術輔導，以降低用電事故機率及有效用水，增進事業生產效能。</p> <p>7.辦理土地租賃作業之核配。</p> <p>8.辦理土地租賃作業之承租、退租。</p> <p>9.建立執照核發標準作業程序及表單。</p> <p>10.縮減執照核發前置作業時間。</p>	<p>9.完成第一期、第二期標準廠房用電計畫。</p> <p>10.完成租賃系統電子化作業，並加強租金催繳，達到全年無欠繳租金。</p> <p>11.完成執照核發應辦事項標準作業程序並上網公告。</p> <p>12.完成山坡地審查計 14 件，重審 2 件，平均 1.14 次。</p> <p>13.完成轉送空軍四二七聯隊之航高審查 28 件，重審退件 5 件，平均 1.18 次。</p>	



## 經資門併計

科 目				預 算 數			決	
款	項	目	節	名稱及編號	原預算數	預算增減數	合 計 (i)	實 現 數
03				040000000-2 罰款及賠償收入	0	0	0	226,459
	151			044510000-1 科學工業園區管理局及所屬	0	0	0	226,459
		01		0445100100-6 罰金罰鍰及過怠金	0	0	0	219,000
			01	0445100101-9 罰金罰鍰	0	0	0	219,000
		02		0445100300-5 賠償收入	0	0	0	7,459
			01	0445100301-8 一般賠償收入	0	0	0	7,459
04				050000000-8 規費收入	0	0	0	9,815,734
	167			054510000-7 科學工業園區管理局及所屬	0	0	0	9,815,734
		01		0545100100-1 行政規費收入	0	0	0	9,784,109
			01	0545100101-4 審查費	0	0	0	197,500
			02	0545100102-7 證照費	0	0	0	20,000
			03	0545100103-0 登記費	0	0	0	9,566,609
		02		0545100300-0 使用規費收入	0	0	0	31,625
			03	0545100311-7 供應收入	0	0	0	5,725
			04	0545100312-0 場地設備管理收入	0	0	0	25,900
				合 計	0	0	0	10,042,193

區開發籌備處  
別決算表

93 年度

單位：新臺幣元；%

算 數			預決算比較 增減數 (2)-(1)	決算數占預 算數之比率 (2)/(1)%
應 收 數	保 留 數	合 計 (2)		
0	0	226,459	226,459	
0	0	226,459	226,459	
0	0	219,000	219,000	
0	0	219,000	219,000	
0	0	7,459	7,459	
0	0	7,459	7,459	
0	0	9,815,734	9,815,734	
0	0	9,815,734	9,815,734	
0	0	9,784,109	9,784,109	
0	0	197,500	197,500	
0	0	20,000	20,000	
0	0	9,566,609	9,566,609	
0	0	31,625	31,625	
0	0	5,725	5,725	
0	0	25,900	25,900	
0	0	10,042,193	10,042,193	

## 經費門併計

科 目				預 算 數				
款	項	目	節	名稱及編號	原預算數	預算增減數		
						預算追加(減)數	動支第二預備金數	預算調整數
						動支第一預備金數	經費流用數	小 計
15				5200000000-3 科學支出	120,371,000	0	70,125,000	0
			04	5245101400-6 中部科學工業園區開發 籌備處	120,371,000	0	70,125,000	0
28				7500000000-2 退休撫卹給付支出	1,224,993	0	0	0
			01	7506205300-0 公務人員退休撫卹給付	1,224,993	0	0	0
34				8900000000-0 其他支出	801,275	0	0	0
			01	8903304500-4 公務人員婚喪生育及子 女教育補助	801,275	0	0	0
				合 計	122,397,268	0	70,125,000	0
						0	0	70,125,000



區開發籌備處  
別決算表

93 年度

單位：新臺幣元；%

合 計 (1)	決 算 數		預決算比較 增減數 (2)-(1)	決算數占預 算數之比率 (2)/(1)%
	實 現 數	保 留 數		
	應 付 數	合 計 (2)		
190,496,000	166,314,820	0	-24,181,180	87.31
	0	166,314,820		
190,496,000	166,314,820	0	-24,181,180	87.31
	0	166,314,820		
1,224,993	1,224,993	0	0	100.00
	0	1,224,993		
1,224,993	1,224,993	0	0	100.00
	0	1,224,993		
801,275	801,275	0	0	100.00
	0	801,275		
801,275	801,275	0	0	100.00
	0	801,275		
192,522,268	168,341,088	0	-24,181,180	87.44
	0	168,341,088		

## 經資門分列

科 目				預 算 數									
款	項	目	節	名稱及編號	原預算數	預算增減數							
						預算追加(減)數	動支第二預備金數	預算調整數					
						動支第一預備金數	經費流用數	小 計					
19	02			004500000-7 國家科學委員會主管	120,371,000	0	70,125,000	0					
						0	0	70,125,000					
				004510000-0 科學工業園區管理局及所屬	120,371,000	0	-70,125,000	0					
						0	0	70,125,000					
				經常門小計	117,271,000	0	38,795,000	0					
						0	-620,000	38,175,000					
				資本門小計	3,100,000	0	31,330,000	0					
						0	620,000	31,950,000					
				04				5245101400-6 中部科學工業園區開發籌備處	117,271,000	0	38,795,000	0	
										0	-620,000	38,175,000	
	0100 人事費	72,723,000	0					0	0				
			0					0	0				
	0200 業務費	44,068,000	0					38,795,000	0				
			0					-620,000	38,175,000				
	0400 獎補助費	480,000	0					0	0				
			0					0	0				
	04								5245101400-6* 中部科學工業園區開發籌備處	3,100,000	0	31,330,000	0
											0	620,000	31,950,000
	03				8903304500-4 公務人員婚喪生育及子女教育補助	801,275	0	0	0				
							0	0	0				
					0100 人事費	801,275	0	0	0				
06				7506205300-0 公務人員退休撫卹給付	1,224,993	0	0	0					
						0	0	0					
				0100 人事費	1,224,993	0	0	0					
						0	0	0					
				統籌科目小計	2,026,268	0	0	0					
				合 計	122,397,268	0	70,125,000	0					
						0	0	70,125,000					

區開發籌備處  
別決算表

93 年度

單位：新臺幣元；%

合 計 (1)	決 算 數		預決算比較 增減數 (2)-(1)	決算數占預 算數之比率 (2)/(1)%
	實 現 數	保 留 數		
	應 付 數	合 計 (2)		
190,496,000	166,314,820	0	-24,181,180	87.31
	0	166,314,820		
190,496,000	166,314,820	0	-24,181,180	87.31
	0	166,314,820		
155,446,000	131,481,656	0	-23,964,344	84.58
	0	131,481,656		
35,050,000	34,833,164	0	-216,836	99.38
	0	34,833,164		
155,446,000	131,481,656	0	-23,964,344	84.58
	0	131,481,656		
72,723,000	49,189,245	0	-23,533,755	67.64
	0	49,189,245		
82,243,000	81,987,311	0	-255,689	99.69
	0	81,987,311		
480,000	305,100	0	-174,900	63.56
	0	305,100		
35,050,000	34,833,164	0	-216,836	99.38
	0	34,833,164		
35,050,000	34,833,164	0	-216,836	99.38
	0	34,833,164		
801,275	801,275	0	0	100.00
	0	801,275		
801,275	801,275	0	0	100.00
	0	801,275		
1,224,993	1,224,993	0	0	100.00
	0	1,224,993		
1,224,993	1,224,993	0	0	100.00
	0	1,224,993		
2,026,268	2,026,268	0	0	100.00
	0	2,026,268		
192,522,268	168,341,088	0	-24,181,180	87.44
	0	168,341,088		

## 中部科學工業園區開發籌備處

## 經費類平衡表

中華民國 93 年 12 月 31 日

單位：新臺幣元

資產科目	金額	負債科目	金額
210100-7 專戶存款	908,508	221000-4 保管款	786,136
211600-5 保管有價證券	900,000	221200-3 代收款	122,372
		221500-7 應付保管有價證券	900,000
合計	1,808,508	合計	1,808,508
附註：			

中部科學工業園區開發籌備處  
歲入類現金出納表

中華民國 93 年度

單位:新臺幣元

項 目 及 摘 要	金 額		
	小 計	合 計	總 計
一、收 項			
(一)上期結存			
(二)本期收入			10,042,193
1. 123000-2 歲入實收數		10,042,193	
罰金罰鍰及過怠金	219,000		
賠償收入	7,459		
行政規費收入	9,784,109		
使用規費收入	31,625		
124000-8 收回以前年度納庫款			
114000-1 退還以前年度歲入款			
收 項 總 計			10,042,193
二、付 項			
(一)本期支出			10,042,193
1. 113000-6 歲入納庫數		10,042,193	
罰金罰鍰及過怠金	219,000		
賠償收入	7,459		
行政規費收入	9,784,109		
使用規費收入	31,625		
(二)本期結存			
付 項 總 計			10,042,193

中部科學工業園區開發籌備處  
經費類現金出納表

中華民國 93 年度

單位:新臺幣元

項 目 及 摘 要	金 額		
	小 計	合 計	總 計
(一)上期結存			58,573
1. 210100-7 專戶存款		58,573	
(二)本期收入			169,191,023
1. 212000-3 預計支用數(國庫已撥款部分)		168,341,088	
收入數	168,341,088		
本機關經費預算部分	166,314,820		
統籌科目部分	2,026,268		
2. 221000-4 保管款		729,386	
收入數	857,136		
減: 退還數	-127,750		
3. 221200-3 代收款		120,549	
收入數	5,640,813		
減: 退還數	-5,520,264		
收 項 總 計			169,249,596
(一)本期支出			168,341,088
1. 213000-9 經費支出		168,341,088	
支付數	168,341,088		
本機關經費預算部分	166,314,820		
統籌科目部分	2,026,268		
2. 211400-6 暫付款		0	
支付數	10,311,887		
本年度部分	10,311,887		
減: 收或沖轉回數	-10,311,887		
本年度部分	-10,311,887		
(二)本期結存			908,508
1. 210100-7 專戶存款		908,508	
付 項 總 計			169,249,596

中部科學工業園區開發籌備處  
經費類專戶存款明細表

中華民國 93 年 12 月 31 日

單位：新臺幣元

日期			摘要	金額		備註
年	月	日		小計	合計	
			非預算性質部分		908,508	
			60 中科臺灣銀行90017專戶	534,528		
			61 中科台銀聘僱人員離職儲金自提戶	3,390		
			62 中科台銀聘僱人員離職儲金公提戶	3,390		
			63 中科中信局勞工退休準備金專戶	367,200		
			總計		908,508	

中部科學工業園區開發籌備處  
經費類保管有價證券明細表

中華民國 93 年 12 月 31 日

單位：新臺幣元

日期			摘要	金額		備註
年	月	日		小計	合計	
			93 本年度部分		900,000	
			62 中科履保金	900,000		
93	09	30	300037 轉帳傳票 收到應付保管有價證券-上境科技公司(環境監督、事業 各項環保許可審查及總量管制) 89723649 上境科技股份有限公司	510,000		
93	10	14	300040 轉帳傳票 收到應付保管有價證券--雲林基地93-96年施工期間環 境監測履保金 89723649 上境科技股份有限公司	390,000		
			總計		900,000	



中部科學工業園區開發籌備處

經費類保管款明細表

中華民國 93 年 12 月 31 日

單位：新臺幣元

日期			摘要	金額		備註
年	月	日		小計	合計	
			64 中科技工友勞退金		367,200	
			66 中科技聘僱人員離職儲蓄金自提部分		3,390	
			67 中科技聘僱人員離職儲蓄金公提部分		3,390	
			93 本年度部分		355,406	
			60 中科技保固金	86,944		
93	12	14	300054 轉帳傳票 數位全球科技股份有限公司--同步網路視訊系統暨視聽 設備履保金轉保固金	38,494		
			12966288 數位全球科技股份有限公司			
93	12	19	300055 轉帳傳票 公文直式橫書公文系統功能增修案保固金	17,200		
			23214665 帝緯系統整合股份有限公司			
93	12	29	300056 轉帳傳票 公文檔案影像管理系統保固金	31,250		
			23214665 帝緯系統整合股份有限公司			
			61 中科技履保金	207,694		
93	02	27	100014 收入傳票 優美租車公司公務機車租用合約履約保證金	51,524		
			優美租車公司			
93	08	17	100077 收入傳票 收到保管款-中科技簡訊委外履約保證金--長江廣告有限 公司	9,720		
			長江廣告有限公司			
93	10	31	100105 收入傳票 台中基地土壤品質狀況調查案	53,000		
			亞太環境科技股份有限公司			
93	10	31	100106 收入傳票 地下水水質監測井設置及檢測工作計畫案	93,450		
			亞太環境科技股份有限公司			
			63 中科技保證金	60,768		
93	02	23	100010 收入傳票 優美租車公司公務機車租用合約差額保證金--優美 優美租車公司	60,768		
			以前年度部分		56,750	
			92 九十二年度		56,750	
			61 中科技履保金	56,750		
92	12	04	100415 收入傳票 帝緯科技公司公文系統履保金	16,750		已通知廠商前來辦理退 還履約保證金中。
			帝緯科技有限公司			
92	12	15	100438 收入傳票 文佳科技公司網頁設計履保金	40,000		已通知廠商前來辦理退 還履約保證金中。
			文佳科技公司			
			總計		786,136	

中部科學工業園區開發籌備處  
經費類代收款明細表

中華民國 93 年 12 月 31 日

單位：新臺幣元

日期			摘要	金額		備註
年	月	日		小計	合計	
			93 本年度部分		122,372	
			61 中科薪資代扣款	122,372		
			6102 公保	42,110		
94	01	04	100141 收入傳票 收到代收款--94年1月公保	42,110		
			6103 職員健保	68,151		
94	01	04	100141 收入傳票 收到代收款--94年1月職員健保	68,151		
			6104 工友健保	7,497		
94	01	04	100141 收入傳票 收到代收款--94年1月工友、技工、聘用人員健保	7,497		
			6105 勞保	2,919		
94	01	04	100141 收入傳票 收到代收款--94年1月工友、技工、聘用人員勞保	2,919		
			6107 離職儲金	1,695		
94	01	04	100141 收入傳票 收到代收款--94年1月離職儲金	1,695		
			總計		122,372	

中部科學工業園區開發籌備處  
經費類應付保管有價證券明細表

中華民國 93 年 12 月 31 日

單位：新臺幣元

日期			摘要	金額		備註
年	月	日		小計	合計	
			93 本年度部分		900,000	
			61 中科履保金	900,000		
93	09	30	300037 轉帳傳票 收到應付保管有價證券上境科技公司(環境監督、事業 各項環保許可審查及總量管制)	510,000		
93	10	14	89723649 上境科技股份有限公司 300040 轉帳傳票 收到應付保管有價證券--雲林基地93-96年施工期間環 境監測履保金	390,000		
			89723649 上境科技股份有限公司			
			總計		900,000	

科 目				經 常 支 出				
款	項	目	節	名稱及編號	人事費	業務費	獎補助費	小計
19				0045000000-7 國家科學委員會主管	49,189,245	81,987,311	305,100	131,481,656
	02			00450100000-0 科學工業園區管理局及所屬	49,189,245	81,987,311	305,100	131,481,656
		04		52450101400-6 中部科學工業園區開發籌備處	49,189,245	81,987,311	305,100	131,481,656
				合 計	49,189,245	81,987,311	305,100	131,481,656

區開發籌備處  
決算分析表

93 年度

單位：新臺幣元

資 本 支 出					合 計
設備及投資	小計				
34,833,164	34,833,164				166,314,820
34,833,164	34,833,164				166,314,820
34,833,164	34,833,164				166,314,820
34,833,164	34,833,164				166,314,820

經資門併計

用途別科目名稱	工 作 計 畫 科 目 名 稱		
	中部科學工業園區開 發籌備處		
0100 人事費	49,189,245		
0103 法定編制人員待遇	32,955,799		
0104 約聘僱人員待遇	225,904		
0105 技工及工友待遇	1,929,466		
0111 獎金	4,907,348		
0121 其他給與	1,814,026		
0131 加班值班費	2,122,485		
0143 退休離職儲金	2,603,094		
0151 保險	2,631,123		
0200 業務費	81,987,311		
0201 教育訓練費	342,830		
0202 水電費	574,272		
0203 通訊費	1,611,193		
0212 權利使用費	700,000		
0215 資訊服務費	488,000		
0219 其他業務租金	2,403,572		
0221 稅捐及規費	4,970		
0241 兼職交通費	45,000		
0250 按日按件計資酬金	1,658,105		
0251 委辦費	62,212,226		
0271 物品	3,462,386		
0279 一般事務費	6,424,222		
0283 車輛及辦公器具養護費	9,586		
0284 設施及機械設備養護費	636,614		
0291 國內旅費	1,049,184		

區開發籌備處  
決算綜計表

93 年度

單位：新臺幣元

工 作 計 畫 科 目 名 稱				合計
				49,189,245
				32,955,799
				225,904
				1,929,466
				4,907,348
				1,814,026
				2,122,485
				2,603,094
				2,631,123
				81,987,311
				342,830
				574,272
				1,611,193
				700,000
				488,000
				2,403,572
				4,970
				45,000
				1,658,105
				62,212,226
				3,462,386
				6,424,222
				9,586
				636,614
				1,049,184

經資門併計

用途別科目名稱	工 作 計 畫 科 目 名 稱		
	中部科學工業園區開 發籌備處		
0293 國外旅費	342,811		
0294 運費	22,340		
0300 設備及投資	34,833,164		
0304 機械設備費	136,850		
0306 資訊設備費	32,638,124		
0319 雜項設備費	2,058,190		
0400 獎補助費	305,100		
0441 對學生之獎助	305,100		
合 計	166,314,820		









## 中部科學工業園區開發籌備處

## 公用財產目錄總表

中華民國93年12月31日

分 類	項 目	單 位	數 量	價 值	備 註
土 地		筆			
		公 頃			
土 地 改 良 物		個			
房 屋 建 築 及 設 備	辦 公 房 屋	棟			
		平 方 公 尺			
	宿 舍	棟			
		平 方 公 尺			
其 他	個				
機 械 及 設 備		件	199	18,537,570	
交 通 及 運 輸 設 備	船	艘			
	飛 機	架			
	汽 ( 機 ) 車	輛			
	其 他	件	14	1,063,030	
雜 項 設 備	圖 書	冊 ( 套 )			
	其 他	件	43	1,550,609	
有 價 證 券		股			
權 利					
其 他					
總 值				21,151,209	



中部科學工業園  
本年度經費預算國庫已

中華民國

經資門併計

科 目			預 算 數		國 庫 已					
款	項	目	名稱及編號		合 計	實 現 數	申 請 保 留 數			
			原預算數				應 付 數			
			預算增減數				保 留 數			
19	02	04	甲、本機關經費預算部分		120,371,000	190,496,000	166,314,820	0		
					70,125,000			0		
			0045000000-7 國家科學委員會主管		120,371,000			190,496,000	166,314,820	0
					70,125,000					0
			0045100000-0 科學工業園區管理局及所屬		120,371,000			190,496,000	166,314,820	0
					70,125,000					0
			5245101400-6 中部科學工業園區開發籌備處		120,371,000			190,496,000	166,314,820	0
					70,125,000					0
			乙、統籌科目部分		2,026,268			2,026,268	2,026,268	0
					0					0
03			8903304500-4 公務人員婚喪生育及子女教育補助	801,275	801,275	801,275	0			
				0			0			
06			7506205300-0 公務人員退休撫卹給付	1,224,993	1,224,993	1,224,993	0			
				0			0			
合 計			122,397,268	192,522,268	168,341,088	0				
			70,125,000			0				

## 區開發籌備處

## 撥及未撥款項明細表

93 年度

單位：新臺幣元

撥 款 部 分			國庫尚未撥款部分		備 註
經 費 賬 餘		合 計	申請保留數	經費賬餘 未支用預 算餘額	
押金部分	待繳還國庫數		應 付 數		
材料部分			保 留 數		
0			0		166,314,820
0			0		
0	0	166,314,820	0	24,181,180	
0			0		
0	0	166,314,820	0	24,181,180	
0			0		
0	0	166,314,820	0	24,181,180	
0			0		
0	0	2,026,268	0	0	
0			0		
0	0	801,275	0	0	
0			0		
0	0	1,224,993	0	0	
0			0		
0	0	168,341,088	0	24,181,180	
0			0		

中部科學工業園區開發籌備處  
歲入餘絀數(或減免、註銷數)分析表

經資門併計

中華民國 93 年度

單位：新臺幣元；%

年度	科目名稱及編號	餘絀數(或減免、註銷數)		餘絀數(或減免、註銷數) 原因說明及因應改善措施
		金額	%	
93	0445100101-9 罰金罰鍰	219,000		主要係廠商未依建築法申請許可、勘驗先行建築及違規使用罰鍰案件，因本年度未編列該項預算，致超收，爾後擬參酌執行情形，合理編列預算數。
	0445100301-8 一般賠償收入	7,459		主要係廠商逾期交貨依合約罰款，因本年度未編列該項預算，致超收，爾後擬參酌執行情形，合理編列預算數。
	0545100101-4 審查費	197,500		主要係污染防治計畫及事業廢棄物清理計畫書審查費，因本年度未編列該項預算，致超收，爾後擬參酌執行情形，合理編列預算數。
	0545100102-7 證照費	20,000		主要係核發建築建、執照、使用執照收入，因本年度未編列該項預算，致超收，爾後擬參酌執行情形，合理編列預算數。
	0545100103-0 登記費	9,566,609		主要係建築工程建築許可執照規費及核發廠商園區公司設立及變更收入，因本年度未編列該項預算，致超收，爾後擬參酌執行情形，合理編列預算數。
	0545100311-7 供應收入	5,725		主要係招標案件文件收入，因本年度未編列該項預算，致超收，爾後擬參酌執行情形，合理編列預算數。
	0545100312-0 場地設備管理收入	25,900		主要係員工宿舍使用費收入，因本年度未編列該項預算，致超收，爾後擬參酌執行情形，合理編列預算數。
	小 計	10,042,193		
	合 計	10,042,193		





中部科學工業園  
歲出賸餘數（或減免  
中華民國

年度	工作計畫名稱及編號	賸餘數(或減免、註銷數)		經常	
		金額	%	類型	金額
93	5245101400-6 中部科學工業園區開發籌備處	24,181,180	12.69	(2)(8)	23,964,344
	小 計	24,181,180	12.69		23,964,344
	合 計	24,181,180	12.69		23,964,344

區開發籌備處  
、註銷數)分析表

93 年度

單位:新臺幣元;%

門	資 本		門	備 註
騰餘原因說明及相關改善措施	類 型	金 額	騰餘原因說明及相關改善措施	
	(8)	<p>216,836</p> <p>216,836</p> <p>216,836</p>		

人 事 費 別	預 算 數			決 算 數(2)
	原 預 算 數	預 算 增 減 數	合 計(1)	
一、民意代表待遇	0	0	0	0
二、政務人員待遇	0	0	0	0
三、法定編制人員待遇	52,136,000	0	52,136,000	32,955,799
四、約聘僱人員待遇	0	0	0	225,904
五、技工及工友待遇	2,155,000	0	2,155,000	1,929,466
六、獎金	5,950,000	0	5,950,000	4,907,348
七、其他給與	3,150,000	0	3,150,000	1,814,026
八、加班值班費	3,700,000	0	3,700,000	2,122,485
九、退休退職恩給給付	0	0	0	0
十、退休離職儲金	3,033,000	0	3,033,000	2,603,094
十一、保險	2,599,000	0	2,599,000	2,631,123
十二、調待準備	0	0	0	0
合 計	72,723,000	0	72,723,000	49,189,245

## 區開發籌備處

## 分析表

93年度

比較增減數		員工人數		說明
金額(3)=(2)-(1)	百分比(3)/(1)	預計數	實有數	
0		0	0	
0		0	0	
-19,180,201	-36.79	61	58	本經費節餘主要茲囿於人力進用對象限制及分次遞補影響之節餘。
225,904		0	1	本經費主要係93年度預算員額增加聘用一人，所需經費在年度預算相關經費項下勾支。
-225,534	-10.47	0	6	
-1,042,652	-17.52	0	0	
-1,335,974	-42.41	0	0	本經費節餘主要茲囿於人力進用對象限制及分次遞補影響之節餘。
-1,577,515	-42.64	0	0	本經費節餘主要茲囿於人力進用對象限制及分次遞補影響之節餘。
0		0	0	
-429,906	-14.17	0	0	
32,123	1.24	0	0	
0		0	0	
-23,533,755	-32.36	61	65	

中部科學工業園  
委託辦理計畫  
中華民國

年度別	接受委託單位或個人名稱	委託辦理事項	合約金額	訂約日期	完成時間		經費	
					預定	實際	科目	金
								實現數
93	力旺國際商行	客服總機委外服務	124,000	93/09/01	93/12/31	93/12/31	中部科學工業園區開發籌備處	122,967
93	國立交通大學	中部科學工業園區財務規劃之分析	494,000	93/08/19	93/12/31	93/12/31	"	494,000
93	逢甲大學	台灣科技產業園區開發營運與績效研究	680,000	93/11/08	93/12/31	93/12/31	"	680,000
93	國立中興大學	精密機械人才培訓	400,000	93/10/19	93/12/15	93/12/15	"	400,000
93	東海大學	中部科學工業園區標誌(logo)之設計	500,000	92/12/15	93/4/15	93/4/15	"	500,000
93	中華顧問工程司	中部科學工業園區開發沿革編印	955,000	93/03/10	93/10/31	93/10/31	"	955,000
93	科學園區工業同業公會	中部科學工業園區保稅業務人員講習	96,350	93/10/27	93/11/19	93/11/19	"	96,350



年度別	經費來源		出國計畫名稱	
	工作計畫	預算(保留)金額		決算金額 (含保留數)
93	52450101400 中部科學工業園區開發籌備處	360,000	342,811	參加世界科學園區年會(IASP)年會暨拜訪科學園區



區開發籌備處  
(事項)經費報告表

九十三年度

支 出 額			按政府採購法辦理		委託辦理事項類別			報 告 評 審				委託事項(報告)處理			是否派員就地抽查		備註		
																		應付數	保留數
		365,950	V				V	V				V			V				
		530,000	V				V	V				V			V				
		887,100	V				V	V				V			V				
		295,000	V		V				V	V			V					V	
		89,000	V				V		V			V						V	
		7,450,000	V		V				V	V			V					V	就地審計核准文號:審計部 93.7.12 台審部教 0931001519



區開發籌備處  
(事項)經費報告表

九十三年度

支 出 額			按政府採購法辦理		委託辦理事項類別			報 告 評 審				委託事項(報告)處理			是否派員就地抽查		備註	
																		應付數
		3,000,000	V				V	V		V				V			V	
		890,000	V				V	V		V				V			V	
		771,456	V				V	V				V				V	V	
		945,000	V				V		V		V					V	V	
		3,348,187	V				V	V		V		V				V		
		166,406	V				V	V				V	V					V
		3,560,370	V				V	V		V						V	V	

中部科學工業園  
委託辦理計畫

中華民國

年度別	接受委託單位或個人名稱	委託辦理事項	合約金額	訂約日期	完成時間		經費	
					預定	實際	科目	金
								實現數
93	上境科技股份有限公司	「中部科學工業園區雲林基地九十三至九十六年度施工期間環境監測計畫」	3,900,000	93/08/10	96/09/30		"	365,950
93	亞太環境科技股份有限公司	中部科學工業園區台中基地土壤品質狀況調查工作計畫	530,000	93/10/01	93/11/30	93/11/30	"	530,000
93	亞太環境科技股份有限公司	中部科學工業園區地下水水質監測井設置及檢測工作計畫	934,500	93/10/05	93/12/31	93/12/31	"	887,100
93	朝陽科技大學	台中基地倉儲物流中心與區內廠商相關服務需求可行性評估計畫	295,000	93/07/15	93/10/12	93/10/11	"	295,000
93	中華民國工業安全衛生協會	急救人員訓練	89,000	93/12/10	93/12/30	93/12/30	"	89,000
93	財團法人中華顧問工程司	特定區計畫規劃案	87,400,000	93/04	96/05		"	7,450,000

區開發籌備處  
(事項)經費報告表

九十三年度

支 出 額			按政府採購法辦理		委託辦理事項類別			報 告 評 審				委託事項(報告)處理			是否派員就地抽查		備註	
																		應付數
		122,967	V				V		V		V					V		
		494,000	V				V		V		V			V			V	
		680,000	V				V		V		V			V			V	
		400,000	V				V		V		V			V			V	
		500,000	V				V		V		V			V			V	
		955,000	V				V		V		V			V			V	
		96,350	V				V		V		V			V			V	

中部科學工業園  
委託辦理計畫  
中華民國

年度別	接受委託單位或個人名稱	委託辦理事項	合約金額	訂約日期	完成時間		經費	
					預定	實際	科目	金
								實現數
93	凌群電腦公司	資訊服務委外	3,000,000	93/03/29	93/12/31	93/12/31	"	3,000,000
93	宏碁電腦公司	資訊管理系統整體規劃	890,000	93/06/21	93/10/18	93/10/15	"	890,000
93	中華顧問工程司	中部科學工業園區台中基地疑似考古遺跡事先探勘工作計畫	771,456	93/01	93/03/31	93/03/31	"	771,456
93	中華顧問工程司	中部科學工業園區台中基地清代窯址遺跡後續研究計畫	945,000	93/03/22	93/05/21	93/05/21	"	945,000
93	上境科技股份有限公司	「本園區環境監督、事業各項環保許可申請審查及總量管制計畫」	5,100,000	93/05/01	94/04/30		"	3,348,187
93	中華顧問工程司	「中部科學工業園區台中基地九十三年度一月份施工期間環境監測計畫」	210,000	92/12/31	93/01/31	93/01/31	"	166,406
93	新系環境技術股份有限公司	「中部科學工業園區台中基地九十三年度施工期間環境監測計畫」	5,125,100	93/02/13	94/01/31		"	3,560,370

區開發籌備處  
情形報告表

93年度

單位:新臺幣元

時間、地點		出國人員		報告提出日期			報告建議採納情形			備註
起迄日期	地區	職稱	姓名	年	月	日	建議 項數	採納 項數	存查 項數	
930917-930928	義大利、瑞士	主任秘書、 組長	郭坤明、 王宏元	093	11	30	3	3	0	因業務需要，其經費核定由第二預備金支應。 (國科會核准文號：壹會人字第0930038804號)

中部科學工業園區開發籌備處

立法院審議中央政府總預算案所提決議及附帶決議辦理事項辦理情形報告表

中華民國 93 年度

單位：新臺幣元

決議、附帶決議及注意事項 項次	內 容	辦 理 情 形
3	<p>於中部科學工業園區的廠商進駐踴躍，目前規劃之台中及虎尾園區已不敷使用，而中部最大之工業區彰濱工業區卻仍擁有眾多土地未開發，國科會及中部科學工業園區籌備處應儘速與經濟部及工業局協商，充分利用現有的工業區土地進行中部科學工業園區的擴建開發。</p>	<p>一、科學工業園區之選址，以公平客觀之方式遴選具有發展潛力之基地，以避免開發後之閒置。評選主要因素包括實質環境、產銷環境、研發環境、生活環境及行政配合條件等。</p> <p>二、台中基地擁有良好之科技發展及產業營運條件，甫自進行招商作業以來，國際科技大廠紛紛表達高度之進駐意願，惟現階段可供設廠之園區事業專用區用地有限，無法因應眾多廠商之進駐需求，致使第一、二期建廠用地已面臨不足現象。加之諸多面板大廠均有大面積用地之需求，合計約需事業用地 200 公頃，故亟需尋找適當地點擴大園區範圍，至少需擴建 400 公頃土地方可滿足。</p> <p>三、園區擴建之需求條件</p> <p>(一)基於管理上之方便及投資之經濟效益，以毗鄰台中基地第一、二期範圍之地區為優先考量。</p> <p>(二)如台中基地毗鄰地區之土地不易取得，則考量開發其他地區；惟應具備以下條件：</p> <ol style="list-style-type: none"> <li>1. 與台中基地應有便捷交通系統連結，車程時間應在 20-30 分鐘之內。</li> <li>2. 依建廠需求分析，應有效提供約 200 公頃以上廠房用地，即園區至少應有 400 公頃規模。</li> <li>3. 土地取得容易（土地權屬為台糖或公有者），且將來有擴大空間者。</li> <li>4. 基地所在實質條件適合開發為科學工業園區者。</li> <li>5. 進駐廠商有高度意願者。</li> <li>6. 地方政府全力支持者。</li> </ol> <p>四、針對彰濱工業區既有之問題，分析如下：</p> <ol style="list-style-type: none"> <li>1. 財源因素 彰濱工業區開發成本須再與其他候選基地進行比較。</li> <li>2. 氣候因素 彰濱工業區飛砂嚴重及鹽霧頻繁，影響高科技產業生產環境及設備；可以植栽及工程降低飛砂及鹽霧，但會增加建設成本。 無塵室作業環境條件嚴苛，為改善環境投資成本更</li> </ol>



決議、附帶決議及注意事項	辨理情形
項次	內容
	<p>大。</p> <p>3. 設施因素            彰濱工業區之現有設施遠低於科學園區之使用需求，如予轉型，須重行規劃補足相關設施。            科學工業園區之供水、供電設施需求較一般工業區嚴苛，目前已設置之水電設施均須重新檢討。</p> <p>4. 地理因素            彰濱工業區屬填海造地區，地盤液化潛能極高，飄沙刷深嚴重，須投入高處理成本。            地質沉陷量極為嚴重，85~88年間逐漸沉陷量最大累計為5~6mm。            針對地質沉陷影響程度、承載能力程度等不同，須進行更嚴苛之監測控制及土工分析。</p> <p>5. 建議            彰濱工業區因區位及實質條件限制，短時間之內恐無法有效改善，對轉型做為科學工業園區需審慎考量。建議彰濱工業區之發展導向，以作業環境、空氣品質要求較不嚴苛之產業為主。</p> <p>五、一般已開發完成之工業區，其既有設施多半不符合科學園區之需求，且有部分土地業已出售建築工廠完成，故不易於一般工業區取得完整且規模足夠之土地，闢建作為科學工業園區。</p> <p>六、九十三年九月十日第二次中部六縣市首長高峰會議時，彰化縣政府建請將彰濱工業區、彰化人纖工業區及和美基地納入科學工業園區；並經主席裁示，請彰化縣政府提出三處基地之區域環境、聯外交通動線、土地權屬、發展腹地等具體資料，供中科籌備處未來規劃參考。</p> <p>七、經現地初勘結果，彰濱工業區具有區位稍屬偏遠、築堤及整地工程尚未完成、冬季風沙極大、鹽害嚴重等問題；彰化人纖工業區具有高速鐵路貫穿期間可用腹地有限、鄰近地區生活機能條件較不足等問題；和美基地具有屬私有土地徵收不易、期間夾雜大型聚落等問題；對開發為科學工業園區均非理想地點。</p>

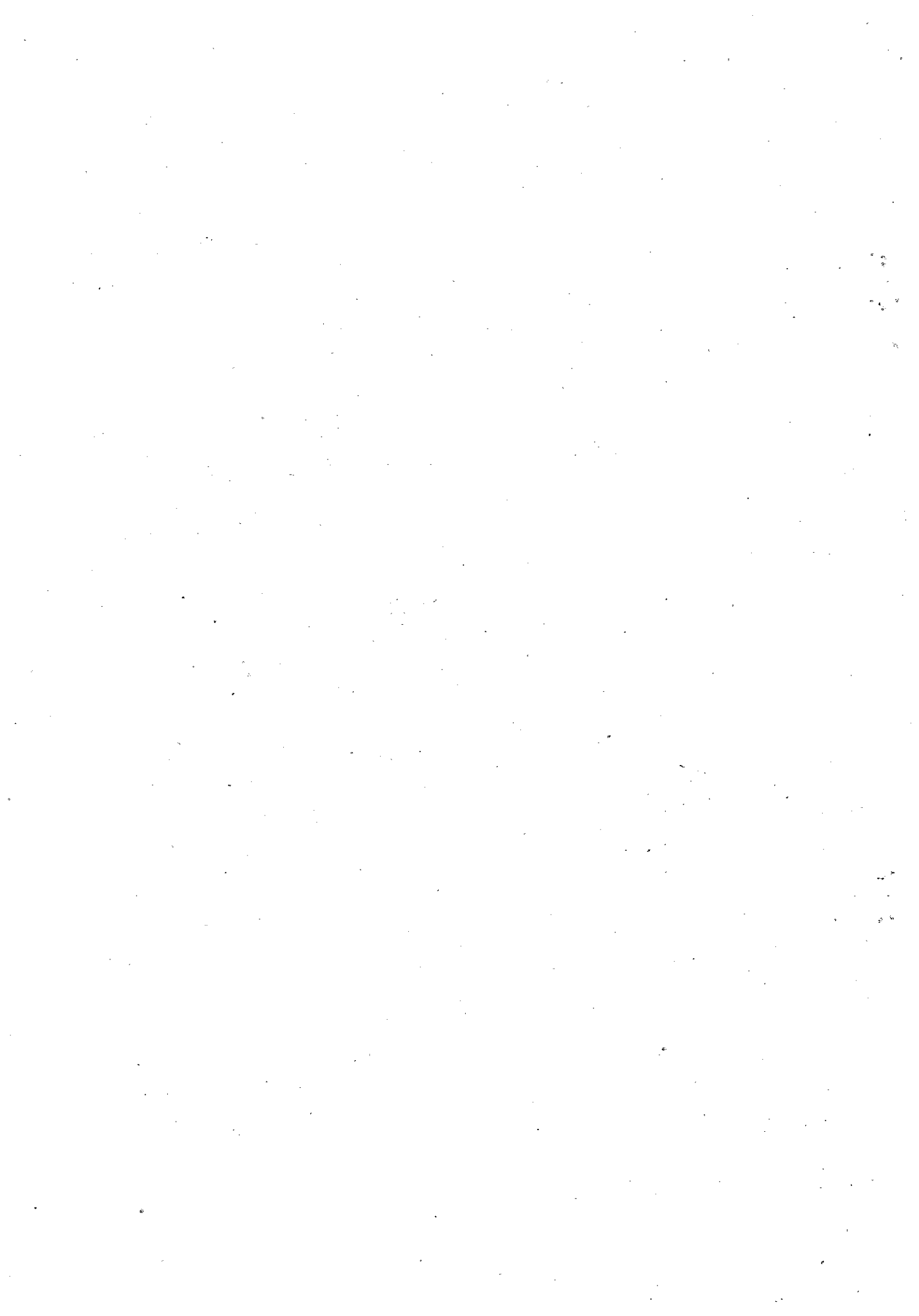

主辦會計人員：

會計室主任李淑宜

機關長官：

兼主任李界木

1997-1998  
1998-1999  
1999-2000  
2000-2001