

11-5

(11-5) 中華民國 102 年度 國立中國醫藥研究所 單位預算

中華民國 102 年度

中央政府總預算

國立中國醫藥研究所 單位預算

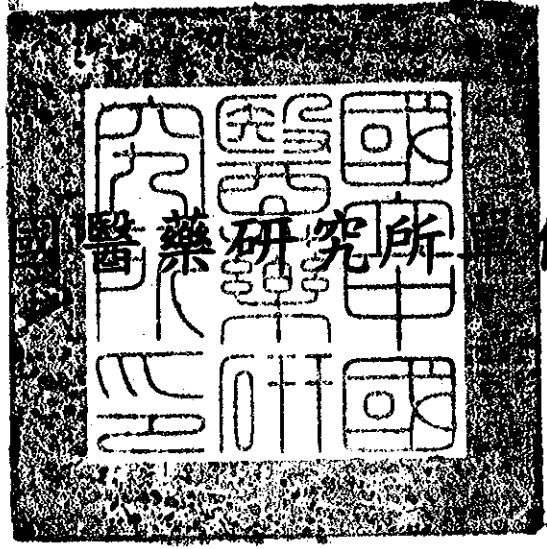

國立中國醫藥研究所編

國立中國醫藥研究所

目次

中華民國 102 年度

書表名稱	頁次
一、預算總說明	1-6
二、主要表	
1. 歲入來源別預算表	7
2. 歲出機關別預算表	8
三、附屬表	
1. 歲入項目說明提要表	9-12
2. 歲出計畫提要及分支計畫概況表	13-18
3. 各項費用彙計表	19-21
4. 歲出一級用途別科目分析表	22-23
5. 資本支出分析表	24-25
6. 人事費分析表	26-27
7. 預算員額明細表	28-29
8. 公務車輛明細表	30-31
9. 現有辦公房舍明細表	32-33
10. 捐助經費分析表	34-35
11. 派員出國計畫預算總表	36-37
12. 派員出國計畫預算類別表—開會、談判	38-39
13. 派員赴大陸計畫預算類別表	40-41
14. 歲出按職能及經濟性綜合分類表	42-43
15. 委辦經費分析表	44-45
16. 立法院審議中央政府總預算案所提決議、附帶決議及注意 辦理事項辦理情形報告表	46-50

國立中國醫藥研究所
預算總說明
中華民國 102 年度

一、現行法定職掌

(一) 機關主要職掌

本所掌理關於中國醫藥之研究、實驗及發展等業務。

(二) 內部分層業務

1. 所長：綜理所務，並指揮、監督所屬員工執行職務。
2. 副所長：協助所長執行其任務。
3. 主任秘書：文稿之綜核及代判；機密及重要文件之處理；各單位之協調及權責問題之核議；重要會議之籌辦；其他交辦事項。
4. 中醫基礎醫學研究組：中醫理論之研究及應用、中藥與天然物對疾病防治機制之藥理學及相關研究、其他有關中醫基礎醫學研究及專業人員之培訓。
5. 中藥及天然物研究組：中藥與藥用天然物之鑑定與品質管制、中藥與藥用天然物之種源保存、活性成份分離、純化鑑定，並從事藥用植物組織與藥用微生物之研究等、其他有關中藥與天然物研究及專業人員之培訓。
6. 藥物化學研究組：天然藥物化學結構鑑定研究、天然物活性成份之合成與修飾研究、藥物結構設計研究、其他有關天然藥物化學研究及專業人員之培訓。
7. 中醫藥臨床醫學研究組（尚未設立）：配合中醫醫院或中醫診所從事中醫藥臨床療效之評估、其他有關中醫藥臨床醫學研究及專業人員之培訓。
8. 資訊組：中醫藥資訊蒐集與管理、中醫藥期刊之編輯與出版、圖書資料之管理與應用、中藥標本製作展示與管理。
9. 秘書室：辦理文書、庶務、出納、營繕、採購、財物保管及不屬於其他之事項。
10. 人事室：辦理人事管理事項。
11. 會計室：辦理歲計、會計及兼辦統計業務。

(三) 組織系統圖及預算員額說明表

1. 組織系統圖

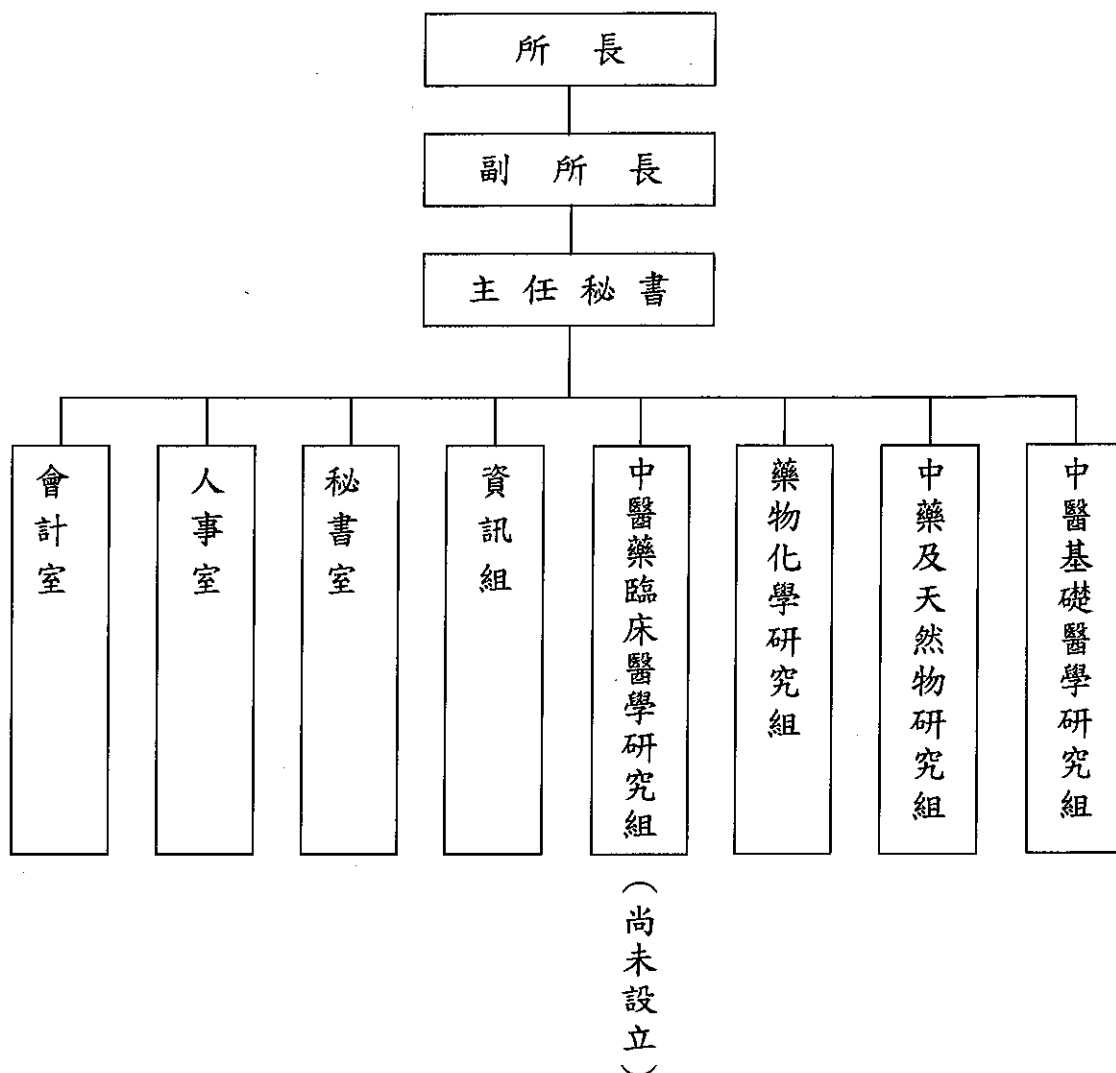

2. 預算員額說明表

區分	法定員額	預算員額		
		上(101)年度	本(102)年度	增減比較
職員	72-99	33	33	0
工友		3	3	0
技工		1	1	0
駕駛		1	1	0
聘用		8	8	0
合計		46	46	0

註：行政院 92 年 2 月 20 日院授人力字第 0920001973 號函定教育部所屬社教機構及學術研究機構員額總量管理方案「職員出缺改以聘僱人力運用」之控管措施，業經行政院 100 年 12 月 2 日院授人力字第 1000059080 號函同意解除列管。

二、國立中國醫藥研究所 102 年度施政目標與重點

本所依據行政院 102 年度施政方針，配合中程施政計畫及核定預算額度，並針對當前社會狀況及本所未來發展需要，編定 102 年度施政計畫，其目標與重點如次：

(一)年度施政目標：

1. 強化中醫藥科技研發能力：

- (1) 執行個人型中醫藥研究計畫。
- (2) 發表研究成果論文及成果報告書。

2. 強化中醫藥研究之交流：

- (1) 邀請專家學者舉辦專題學術演講並進行交流。
- (2) 出席研討會與舉(協)辦學術研討會。

3. 培育高級中醫藥研究人才：

- (1) 指導國內各大專院校之碩、博士研究生。
- (2) 與陽明大學生命科學系暨基因體研究所合辦藥物科學研究所。

4. 資訊服務與中醫藥知識推廣：

- (1) 編譯中醫藥新知文章及出版中醫藥學術刊物。
- (2) 舉辦中草藥紮根活動—青少年休閒育樂活動系列研習營。

(二)年度關鍵績效指標

關鍵策略目標		關鍵績效指標				該年度目標值
		關鍵績效指標	評估體制	評估方式	衡量標準	
一	強化中醫藥科技研發能力(50%)	1. 執行研究計畫(25%)		統計數據	個人型中醫藥研究計畫件數	23 件
		2. 發表研究成果(25%)		統計數據	論文發表數 成果報告書	45 篇 1 本
二	強化中醫藥研究之交流(10%)	1. 舉辦學術演講(5%)		統計數據	邀請專家學者做專題學術演講並進行交流場數	25 場
		2. 出席研討會與舉(協)辦學術研討會(5%)		統計數據	指派研究人員參加由國內外各學會、學術機構舉辦之學術研討會人次	46 人次
三	培育高級中醫藥研究人才(20%)	1. 指導國內各大專院校之碩、博士研究生。(10%) 2. 與陽明大學生命科學系暨基因體研究所合辦藥物科學研究所(10%)		統計數據	指導國內各大專院校之碩博士研究生人次 碩博士論文本數 碩士班研究生	26 人次 12 本 2 人次
四	資訊服務與中醫藥知識推廣(20%)	1. 編譯中醫藥新知文章及出版中醫藥學術刊物(10%)		統計數據	建置中醫藥新知專欄，並編譯中醫藥新知文章篇數 出版學術期刊「中醫藥雜誌」期數 出版研究年報冊數	12 篇 2 期 1 冊
		2. 中草藥紮根活動。(10%)		統計數據	舉辦寒暑假青少年休閒育樂活動「中草藥達人一小時珍」系列研習營場次	2 場

三、國立中國醫藥研究所以前年度實施狀況及成果概述

(一)前年度施政績效及達成情形分析：

年度績效目標	衡量指標	原訂目標值	績效衡量暨達成情形分析
一、強化中醫藥科技研發能力	個人型中醫藥研究計畫件數	23 件	完成個人型中醫藥研究計畫 25 件，已達成原定目標值。
	論文發表數 成果報告書	43 篇 1 本	論文發表數 62 篇及成果報告書 1 本，已達成原定目標值。
二、強化中醫藥研究之交流	邀請專家學者做專題學術演講並進行交流場數	25 場	邀請專家學者做專題學術演講並進行交流場數 31 場，已達成原定目標值。
	指派研究人員參加由國內外各學會、學術機構舉辦之學術研討會人次	46 人次	指派研究人員參加由國內外各學會、學術機構舉辦之學術研討會計 52 人次，已達成原定目標值。
三、培育高級中醫藥研究人才	指導國內各大專院校之碩博士研究生人次 碩博士論文本數 碩士班研究生	28 人次 17 本 5 人次	指導國內各大專院校之碩博士研究生 52 人次及碩博士論文 20 本，已達成原定目標值。與陽明大學生命科學系暨基因體研究所合辦藥物科學研究所研究生 5 人，已達成原定目標值。
	建置中醫藥新知專欄，並編譯中醫藥新知文章篇數	12 篇	建置中醫藥新知專欄並編譯文章 12 篇，出版中醫藥雜誌 4 期及出版研究年報 1 冊，已達成原定目標值。
	出版學術期刊「中醫藥雜誌」期數 出版研究年報冊數	4 期 1 冊	
四、資訊服務與中醫藥知識推廣	舉辦寒暑假青少年休閒育樂活動「中草藥達人-小時珍」系列研習營場次	2 場	舉辦寒暑假青少年休閒育樂活動「中草藥達人-小時珍」研習營 2 場，已達成原定目標值。

(二)上年度已過期間施政績效及達成情形：

關鍵策略目標	關鍵績效指標	績效衡量暨達成情形分析
一、強化中醫藥科技研發能力	執行研究計畫	個人型中醫藥研究計畫 24 件持續執行中。
	發表研究成果	發表研究成果論文 45 篇，成果報告書 1 本。
二、強化中醫藥研究之交流	舉辦學術演講	邀請專家學者做專題學術演講並進行交流場數 17 場。
	出席研討會與舉(協)辦學術研討會	指派研究人員參加由國內外各學會、學術機構舉辦之學術研討會計 17 人次。
三、培育高級中醫藥研究人才	指導國內各大專院校之碩、博士研究生。	指導國內各大專院校之碩博士研究生 32 人次，碩博士論文 8 本。
	與陽明大學生命科學系暨基因體研究所合辦藥物科學研究所	碩士研究生 7 人次。
四、資訊服務與中醫藥知識推廣	編譯中醫藥新知文章及出版中醫藥學術刊物	7 月底前已完成編譯中醫藥新知文章 7 篇，中醫藥雜誌 23 卷 1 期(自 101 年度更改為半年刊) 8 篇論文已於 6 月出版完成，研究年報 1 冊已於 5 月出版完成。
	中草藥紮根活動	101 年中草藥紮根活動「101 寒假中草藥達人-小時珍」已舉辦完成 1 場。

主要表

國立中國醫藥研究所
歲入來源別預算表

中華民國102年度

單位：新臺幣千元

經費門併計

科	目	節	名稱	本年度預算數	上年度預算數	前年度決算數	本年度與 上年度比較	說明
			合計	454	354	575	100	
2			0400000000 罰款及賠償收入	5	5	20	0	
	91		0421710000 國立中國醫藥研究所	5	5	20	0	
		1	0421710300 賠償收入	5	5	20	0	
			0421710301 一般賠償收入	5	5	20	0	本年度預算數係廠商違約逾期交貨之賠償收入。
3			0500000000 規費收入	349	349	440	0	
	105		0521710000 國立中國醫藥研究所	349	349	440	0	
		1	0521710300 使用規費收入	349	349	440	0	
			0521710305 資料使用費	289	289	257	0	本年度預算數係出售中醫藥典籍及編印中醫藥書刊等收入。
			0521710312 場地設施使用費	-	-	121	-	前年度決算數係演講廳及會議室等使用費收入。
			0521710313 服務費	60	60	62	0	本年度預算數係舉辦學術研討會及青少年寒暑假育樂活動之報名費等收入。
4			0700000000 財產收入	100	-	103	100	
	101		0721710000 國立中國醫藥研究所	100	-	103	100	
		1	0721710100 財產孳息	100	-	103	100	
			0721710106 租金收入	100	-	103	100	本年度預算數係辦公大樓停車位出租之租金收入。
7			1100000000 其他收入	-	-	12	-	
	95		1121710000 國立中國醫藥研究所	-	-	12	-	
		1	1121710900 雜項收入	-	-	12	-	
			1121710909 其他雜項收入	-	-	12	-	前年度決算數係中醫藥雜誌作者彩色圖片印刷費繳庫數。

國立中國醫藥研究所
歲出機關別預算表

中華民國102年度

單位：新臺幣千元

經資門併計

科	項	目	節	名	目 稱	本年度預算數	上年度預算數	本年度與上年度 比	較	說	明
11	5	1	002000000	教育部主管		123,156	133,519	-10,363		1.本年度預算數81,287千元，包括人事費57,637千元，業務費21,609千元，設備及投資1,933千元，獎補助費108千元。 2.本年度預算數之內容與上年度之比較如下： (1)人員維持費57,637千元，較上年度減列員工上下班交通費及退休人員年終慰問金1,590千元，增列員工薪俸晉級差額等經費655千元，計淨減935千元。 (2)基本行政工作維持費20,614千元，較上年度減列公務用設備與設施維護等經費1,258千元。 (3)資訊工作維持費3,036千元，與上年度同。	
			002171000	國立中國醫藥研究所		123,156	133,519	-10,363			
			712171000	醫療保健支出		123,156	133,519	-10,363			
		1	712171010	一般行政		81,287	83,480	-2,193			
		2	712171100	研究及實驗		41,719	49,889	-8,170		1.本年度預算數41,719千元，包括業務費36,479千元，設備及投資2,594千元，獎補助費2,646千元。 2.本年度預算數之內容與上年度之比較如下： (1)藥物研究與實驗經費37,651千元，較上年度減列購置實驗材料及研究用儀器設備等經費8,170千元。 (2)中醫學研究經費921千元，與上年度同。 (3)中藥養護植栽經費1,368千元，與上年度同。 (4)專著及提要編印業務經費1,779千元，與上年度同。	
		3	7121719800	第一預備金		150	150	0		仍照上年度預算數編列。	

附屬表



**國立中國醫藥研究所
歲入項目說明提要表**

中華民國102年度

單位：新臺幣千元

來源子目及細目與編號	0421710300 賠償收入	-0421710301 一般賠償收入	預算金額	5	承辦單位	秘書室
------------	--------------------	-----------------------	------	---	------	-----

歲 入 項 目 說 明

一、項目內容

廠商違約逾期交貨之賠償收入。

二、法令依據

依據相關法令辦理。

金 額 及 說 明

款	項	目	節	名 稱	金 額	說 明
2				0400000000 罰款及賠償收入	5	
	91			0421710000 國立中國醫藥研究 所	5	
		1		0421710300 賠償收入	5	
			1	0421710301 一般賠償收入	5	本年度預算數係廠商違約逾期交貨之賠償收入5千元，與上年度同。

**國立中國醫藥研究所
歲入項目說明提要表**

中華民國102年度

單位：新臺幣千元

來源子目及細目與編號	0521710300 使用規費收入	-0521710305 資料使用費	預算金額	289	承辦單位	秘書室
------------	----------------------	----------------------	------	-----	------	-----

歲 入 項 目 說 明

一、項目內容

本所出售中醫藥典籍及編印中醫藥書刊、標單出售等收入。

二、法令依據

本所出售中醫藥典籍及編印中醫藥書刊、標單出售等收入。

金 額 及 說 明						
款	項	目	節	名 稱	金 額	說 明
3				0500000000 規費收入	289	
	105			0521710000 國立中國醫藥研究所	289	
		1		0521710300 使用規費收入	289	
			1	0521710305 資料使用費	289	本年度預算數係出售中醫藥典籍及編印中醫藥書刊、標單出售等收入289千元，與上年度同。

**國立中國醫藥研究所
歲入項目說明提要表**

中華民國102年度

單位：新臺幣千元

來源子目及細目與編號	0521710300 使用規費收入	-0521710313 服務費	預算金額	60	承辦單位	研究組、秘書室、資訊組
------------	----------------------	--------------------	------	----	------	-------------

歲 入 項 目 說 明

一、項目內容

本所舉辦學術研討會及青少年寒暑假育樂活動之報名費等收入。

二、法令依據

依據相關法令辦理。

金 額 及 說 明						
款	項	目	節	名 稱	金 額	說 明
3				0500000000 規費收入	60	
	105			0521710000 國立中國醫藥研究所	60	
		1		0521710300 使用規費收入	60	
			3	0521710313 服務費	60	本年度預算數係舉辦學術研討會及青少年寒暑假育樂活動之報名費等收入60千元，與上年度同。

**國立中國醫藥研究所
歲入項目說明提要表**

中華民國102年度

單位：新臺幣千元

來源子目及細目與編號	0721710100 財產孳息	-0721710106 租金收入	預算金額	100	承辦單位	秘書室
------------	--------------------	---------------------	------	-----	------	-----

歲 入 項 目 說 明

一、項目內容

本所出租辦公大樓停車位等收入。

二、法令依據

依97年1月2日財政部台財庫字第09603518320號函及國有財產法第28條但書辦理。

金 額 及 說 明

款	項	目	節	名 稱	金 額	說 明
4				0700000000 財產收入	100	
	101			0721710000 國立中國醫藥研究所	100	
		1		0721710100 財產孳息	100	
			1	0721710106 租金收入	100	本年度預算數係辦公大樓停車位出租之租金收入。

國立中國醫藥研究所
歲出計畫提要及分支計畫概況表

經費門併計

中華民國102年度

單位：新臺幣千元

工作計畫名稱及編號	7121710100 一般行政	預算金額	81,287
計畫內容： 總務、人事、會計、資訊等業務之推動及一般行政等支出。		預期成果： 按進度如期完成，並輔助研究工作順利進行。	
分支計畫及用途別科目	預算金額	承辦單位	說明
01 人員維持費	57,637	人事室	本項計畫需經費57,637千元，其內容如下：
0100 人事費	57,637		1. 本所編列職員6人、研究人員27人、約聘人員8人，技工1人、駕駛1人、工友3人，共46人，編列法定編制人員待遇35,557千元、約聘任人員待遇4,232千元、技工及工友待遇2,000千元。
0103 法定編制人員待遇	35,557		
0104 約聘僱人員待遇	4,232		
0105 技工及工友待遇	2,000		
0111 獎金	6,690		2. 考績獎金、特殊公勳獎賞、年終工作獎金及其他業務獎金6,690千元。
0121 其他給與	728		3. 休假補助728千元。
0131 加班值班費	1,614		4. 超時加班費及不休假加班費1,614千元。
0143 退休離職儲金	3,050		5. 退休離職儲金3,050千元，包括：
0151 保險	3,766		(1) 提撥公務人員退休撫卹金461千元。
			(2) 提撥教育人員退休金撫卹金2,239千元。
			(3) 提撥約聘人員離職儲金254千元。
			(4) 提撥技工、工友勞工退休準備金96千元。
			6. 公保、勞保及全民健保費3,766千元。
02 基本行政工作維持費	20,614	秘書室	本計畫包括業務費19,848千元，設備及投資658千元，獎補助費108千元。
0200 業務費	19,848		1. 業務費：
0201 教育訓練費	50		(1) 補貼現職員工實施教育訓練有關之學分費、學雜費、教材、膳宿及交通費等費用，年需50千元。
0202 水電費	5,300		(2) 辦公大樓水費、電費、其他動力費、行政工作所需郵費、電話、通訊費用等，年需6,180千元。
0203 通訊費	880		(3) 車輛牌照稅、燃料使用規費、車輛及辦公大樓保險費等，年需500千元。
0221 稅捐及規費	140		(4) 邀請出席會議專家、學者支給出席費及聘請專業人士撰擬、翻譯、審查、校對、編輯及法律顧問、臨時工資等費用，年需366千元。
0231 保險費	360		(5) 小型車2輛與機車1輛油費(每月282公升，每公升34.60元計，需117千元)、大樓發電機試用油及行政業務所需消耗與非消耗品購置費用，年需1,498千元。
0250 按日按件計資酬金	366		(6) 印刷、廣告、餐費、環境清潔、污水處理
0271 物品	1,498		
0279 一般事務費	7,803		
0282 房屋建築養護費	878		
0283 車輛及辦公器具養護費	122		
0284 設施及機械設備養護費	2,111		
0291 國內旅費	100		
0294 運費	50		
0295 短程車資	50		
0299 特別費	140		
0300 設備及投資	658		

國立中國醫藥研究所
歲出計畫提要及分支計畫概況表

經資門併計

中華民國102年度

單位：新臺幣千元

工作計畫名稱及編號	7121710100 一般行政	預算金額	81,287
分支計畫及用途別科目	預算金額	承辦單位	說明
0319 雜項設備費	658		、勞力外包、園藝景觀維護、保全、專利 權申請與維護、青少年寒暑假育樂活動、 雜支及員工文康活動115千元等費用，年需 7,803千元。 (7)辦公房屋修繕費，年需878千元。 (8)公務車2輛及機車1輛養護費年需79千元(公 務車滿6年以上1輛51,000元、滿2年未滿4 年1輛25,500元、公務用機車1輛1,700元) ，辦公器具養護費年需43千元(41人X1,048 元)，合需122千元。 (9)公務用設備與設施之保養及維護等費用， 年需2,111千元。 (10)因公赴國內各地出差旅費、短程車資及公 物運裝卸費用，年需200千元。 (11)首長特別費按規定標準編列，年需140千 元。 2.設備及投資：整修辦公房屋工程經費及購置行 政設施設備等，年需658千元。 3.獎補助費：退休人員三節慰問金等，年需108 千元。
0400 獎補助費	108		
0475 獎勵及慰問	108		
03 資訊工作維持費	3,036	資訊組	本計畫包括業務費1,761千元，設備及投資1,275 千元。 1.業務費： (1)電腦網際網路租金，年需312千元。 (2)電腦軟硬體之維護及網站內容更新維護等 ，年需1,106千元。 (3)購買消耗品、如碳粉夾，墨水、繪圖紙及 終身學習教材製作等，年需343千元。 2.設備及投資：購置電腦、軟體及周邊設備等， 年需1,275千元。
0200 業務費	1,761		
0203 通訊費	312		
0215 資訊服務費	1,106		
0271 物品	343		
0300 設備及投資	1,275		
0306 資訊軟硬體設備費	1,275		

國立中國醫藥研究所
歲出計畫提要及分支計畫概況表

經資門併計

中華民國102年度

單位：新臺幣千元

工作計畫名稱及編號	7121711000 研究及實驗	預算金額	41,719
-----------	------------------	------	--------

計畫內容：

1. 中藥藥效及毒性研究分析。
2. 藥效成份與藥物接受器之作用研究。
3. 藥物動力學研究。
4. 藥物成份分析。
5. 接受外界委託辦理中醫藥研究。
6. 舉辦中醫藥學術研討會。
7. 辦理中醫實驗、中醫現況調查。
8. 國家藥園植物植栽、平溪植態調查及藥材標本收集。
9. 整理中醫藥典籍，建置中醫藥資訊文獻網站資料編輯，編印中醫藥雜誌、研究彙編及發表實驗報告等。

預期成果：

1. 測定中藥之藥理作用、毒性，中藥藥效成份與藥物接受器之結合狀況及中醫實驗、現況調查並辦理國家藥園藥用植物植栽養護，提供中藥藥用植物保存、教學與研究需要。
2. 充實及提升研究人員中醫藥知識。
3. 預定建置中醫藥資訊文獻、中草藥天然物網站，出版中醫藥典籍及雜誌研究論文發表。

分支計畫及用途別科目	預算金額	承辦單位	說明
01 藥物研究與實驗	37,651	研究組、秘書室、資訊組	本計畫包括業務費32,501千元，設備及投資2,504千元，獎補助費2,646千元。
0200 業務費	32,501		1. 業務費：
0202 水電費	10		(1) 郵資、電話費、水費、電費、通訊等費用，年需60千元。
0203 通訊費	50		(2) 專利權申請與維護之規費等費用，年需40千元。
0221 稅捐及規費	40		(3) 聘請博士後或碩士級、大學生等藥物研究助理協助中藥中醫研究工作，年需100千元。
0249 臨時人員酬金	100		(4) 邀請專家學者出席會議、審查等費用，年需20千元。
0250 按日按件計資酬金	20		(5) 委託中醫藥國內外學術機構辦理中草藥暨中醫臨床相關研究等計畫，年需1,425千元。
0251 委辦費	1,425		(6) 購置化學藥品、中藥藥材、試藥、溶媒、飼料等實驗材料費及研究用非消耗品、紙張、油墨、文具、表冊印刷裝訂費等，年需7,371千元。
0271 物品	7,371		(7) 採勞力外包方式進用博士後或碩士級、大學生等藥物研究助理，協助中藥中醫研究工作、電子資料庫連線使用費、廢棄物與有機溶劑清運處理等，年需22,000千元。
0279 一般事務費	22,000		(8) 研究實驗室房屋修繕費50千元。
0282 房屋建築養護費	50		(9) 儀器設備之保養維修費用，年需867千元。
0284 設施及機械設備養護費	867		(10) 因公赴國內各地出差之旅費、赴大陸及國外地區開會、短程車資及公物運送等費用，年需568千元。
0291 國內旅費	194		
0292 大陸地區旅費	114		
0293 國外旅費	180		
0294 運費	50		
0295 短程車資	30		
0300 設備及投資	2,504		
0304 機械設備費	780		
0306 資訊軟硬體設備費	550		
0319 雜項設備費	1,174		
0400 獎補助費	2,646		
0441 對學生之獎助	2,646		

國立中國醫藥研究所
歲出計畫提要及分支計畫概況表

經資門併計

中華民國102年度

單位：新臺幣千元

工作計畫名稱及編號	7121711000 研究及實驗	預算金額	41,719
分支計畫及用途別科目	預算金額	承辦單位	說明
02 中醫學研究	921	研究組	2.設備及投資：整修研究實驗室工程經費及購置研究用儀器、軟硬體、圖書等費用，年需2,504千元。 3.獎補助費：博士班研究生獎學金及碩士班研究生獎學金，年需2,646千元。 本計畫為業務費921千元。
0200 業務費	921		1.邀請國內外學者演講，舉辦學術研討會及邀請顧問參與研究委員研討會，支給演講、出席費，年需228千元。
0250 按日按件計資酬金	228		2.中醫學研究用材料及消耗或非消耗品購置費用，年需100千元。
0271 物品	100		3.舉辦學術研討會會場佈置、茶水、便餐、接待外賓及其他什項費用，年需473千元。
0279 一般事務費	473		4.因公赴國內各地區出差旅費、短程車資及舉辦學術研討相關運費，年需120千元。
0291 國內旅費	60		
0294 運費	30		
0295 短程車資	30		
03 中藥養護植栽	1,368	秘書室	本計畫包括業務費1,278千元，設備及投資90千元。
0200 業務費	1,278		1.業務費：
0203 通訊費	5		(1)郵資、電話費及通訊費，年需5千元。
0249 臨時人員酬金	50		(2)雇用臨時工除草、整地等作業，年需50千元。
0271 物品	170		(3)告示牌、解說牌、維護相關器具及蒐集藥材及標本等170千元。
0279 一般事務費	953		(4)辦理植物生態調查、研究、取樣及種源鑑定、藥用植物培植及養育、環境佈置及勞力外包等，年需953千元。
0284 設施及機械設備養護費	100		(5)辦理國家藥園相關設施維護等，年需100千元。
0300 設備及投資	90		2.設備及投資：購買藥用植物維護相關設備等，年需90千元。
0319 雜項設備費	90		
04 專著及提要編印業務	1,779	研究組、秘書室、資訊組	本計畫為業務費1,779千元。
0200 業務費	1,779		1.寄書郵資等，年需27千元。
0203 通訊費	27		2.邀請專家學者撰稿、審查、校對及辦理中醫藥雜誌書籍、中醫藥新知專欄之審稿費、編稿費及校對費等，年需153千元。
0250 按日按件計資酬金	153		3.購置紙張、油墨、文具、圖書磁條等，年需53千元。
0271 物品	53		4.印刷出版書籍雜誌、購買撰稿或編校稿所需資
0279 一般事務費	1,546		

國立中國醫藥研究所
歲出計畫提要及分支計畫概況表

經資門併計

中華民國102年度

單位：新臺幣千元

工作計畫名稱及編號	7121711000 研究及實驗	預算金額	41,719
分支計畫及用途別科目	預算金額	承辦單位	說明
			料及勞力外包等，年需1,546千元。

國立中國醫藥研究所
歲出計畫提要及分支計畫概況表

經資門併計

中華民國102年度

單位：新臺幣千元

工作計畫名稱及編號	7121719800 第一預備金	預算金額	150
-----------	------------------	------	-----

計畫內容： 預期成果：

分支計畫及用途別科目	預算金額	承辦單位	說明
01 預備金	150	會計室	按上年度預算數編列。
0900 預備金	150		
0901 第一預備金	150		

**國立中國醫藥研究所
各項費用彙計表**

中華民國102年度

單位：新臺幣千元

工作計畫名稱及編號 第一、二級用途別 科目名稱及編號	7121710100 一般行政	7121711000 研究及實驗	7121719800 第一預備金	合 計
合 計	81,287	41,719	150	123,156
0100人事費	57,637	-	-	57,637
0103法定編制人員待遇	35,557	-	-	35,557
0104約聘僱人員待遇	4,232	-	-	4,232
0105技工及工友待遇	2,000	-	-	2,000
0111獎金	6,690	-	-	6,690
0121其他給與	728	-	-	728
0131加班值班費	1,614	-	-	1,614
0143退休離職儲金	3,050	-	-	3,050
0151保險	3,766	-	-	3,766
0200業務費	21,609	36,479	-	58,088
0201教育訓練費	50	-	-	50
0202水電費	5,300	10	-	5,310
0203通訊費	1,192	82	-	1,274
0215資訊服務費	1,106	-	-	1,106
0221稅捐及規費	140	40	-	180
0231保險費	360	-	-	360
0249臨時人員酬金	-	150	-	150
0250按日按件計資酬金	366	401	-	767
0251委辦費	-	1,425	-	1,425
0271物品	1,841	7,694	-	9,535
0279一般事務費	7,803	24,972	-	32,775
0282房屋建築養護費	878	50	-	928
0283車輛及辦公器具養護費	122	-	-	122
0284設施及機械設備養護費	2,111	967	-	3,078
0291國內旅費	100	254	-	354
0292大陸地區旅費	-	114	-	114
0293國外旅費	-	180	-	180
0294運費	50	80	-	130
0295短程車資	50	60	-	110

國立中國醫藥研究所
各項費用彙計表

中華民國102年度

單位：新臺幣千元

工作計畫名稱及編號 第一、二級用途別 科目名稱及編號	7121710100 一般行政	7121711000 研究及實驗	7121719800 第一預備金			合 計
0299特別費	140	-	-			140
0300設備及投資	1,933	2,594	-			4,527
0304機械設備費	-	780	-			780
0306資訊軟硬體設備費	1,275	550	-			1,825
0319雜項設備費	658	1,264	-			1,922
0400獎補助費	108	2,646	-			2,754
0441對學生之獎助	-	2,646	-			2,646
0475獎勵及慰問	108	-	-			108
0900預備金	-	-	150			150
0901第一預備金	-	-	150			150

本頁空白

國立中國醫
歲出一級用途
中華民國

款	項	科		目	名稱	經 常 支			
		目	節			人事費	業務費	獎補助費	債務費
11					教育部主管	57,637	58,088	2,754	-
	5				國立中國醫藥研究所	57,637	58,088	2,754	-
					醫療保健支出	57,637	58,088	2,754	-
		1			一般行政	57,637	21,609	108	-
		2			研究及實驗	-	36,479	2,646	-
		3			第一預備金	-	-	-	-

藥研究所

別科目分析表

102年度

單位：新臺幣千元

出		資本支出					合計
預備金	小計	業務費	設備及投資	獎補助費	預備金	小計	
150	118,629	-	4,527	-	-	4,527	123,156
150	118,629	-	4,527	-	-	4,527	123,156
150	118,629	-	4,527	-	-	4,527	123,156
-	79,354	-	1,933	-	-	1,933	81,287
-	39,125	-	2,594	-	-	2,594	41,719
150	150	-	-	-	-	-	150

款	項	目	科 目		土地	房屋建築	公共建設
			節	名稱及編號			
11	5			002000000 教育部主管	-	-	-
				002171000 國立中國醫藥研究所	-	-	-
				712171000 醫療保健支出	-	-	-
			1	712171010 一般行政	-	-	-
			2	712171100 研究及實驗	-	-	-

藥研究所
分析表

102年度

單位：新臺幣千元

機械設備	運輸設備	資訊軟硬體設備	雜項設備	權 利	投資及其他	合 計
780	-	1,825	1,922	-	-	4,527
780	-	1,825	1,922	-	-	4,527
780	-	1,825	1,922	-	-	4,527
-	-	1,275	658	-	-	1,933
780	-	550	1,264	-	-	2,594

國立中國醫藥研究所
人事費分析表

中華民國102年度

單位：新臺幣千元

人 事 費 別	金 額	說 明
一、民意代表待遇	-	
二、政務人員待遇	-	
三、法定編制人員待遇	35,557	
四、約聘僱人員待遇	4,232	
五、技工及工友待遇	2,000	
六、獎金	6,690	
七、其他給與	728	
八、加班值班費	1,614	本年度超時加班費194千元。
九、退休退職給付	-	
十、退休離職儲金	3,050	
十一、保險	3,766	
十二、調待準備	-	
合 計	57,637	

本頁空白

國立中國醫
 預算員額
 中華民國

科 目				員 額 (單位 :														
款	項	目	節	名 稱	職 員		警 察		法 警		駐 衛 警		工 友		技 工		駕 駛	
					本 年 度	上 年 度	本 年 度	上 年 度	本 年 度	上 年 度	本 年 度	上 年 度	本 年 度	上 年 度	本 年 度	上 年 度	本 年 度	上 年 度
11				0020000000 教育部主管	33	33	-	-	-	-	-	-	3	3	1	1	1	1
	5			0021710000 國立中國醫藥研究所	33	33	-	-	-	-	-	-	3	3	1	1	1	1
		1		7121710100 一般行政	33	33	-	-	-	-	-	-	3	3	1	1	1	1

藥研究所
明細表

102年度

單位：新臺幣千元

人)								年 需 經 費			說 明
聘 用		約 僱		駐外雇員		合 計		本 年 度	上 年 度	比 較	
本 年 度	上 年 度	本 年 度	上 年 度	本 年 度	上 年 度	本 年 度	上 年 度				
8	8	-	-	-	-	46	46	56,023	56,882	-859	一般行政工作計畫進用派遣人力行政助理8人，年需4,582千元。研究及實驗工作計畫進用派遣人力行政助理3人，研究助理32人，年需21,718千元。
8	8	-	-	-	-	46	46	56,023	56,882	-859	
8	8	-	-	-	-	46	46	56,023	56,882	-859	

國立中國醫藥研究所
公務車輛明細表

中華民國102年度

單位：新臺幣千元

車輛數	車輛種類	乘客人數 不含司機	購置 年月	汽缸總排氣量 (立方公分)	油料費			養護費	其 他	備 註
					數量(公升)	單價(元)	金額			
1	現有車輛： 次於部會首長座車	3	94.09	1,998	1,536	34.60	53	51	50	9893-EL。
1	小型客貨車	7	100.03	2,351	1,536	34.60	53	26	30	4696-ZT。
1	一般公務用機車	1	85.11	99	312	34.60	11	2	2	ASY-951。員工消 費合作社捐贈
	合 計				3,384		117	79	82	

本頁空白

預算員額： 職員 33 人 技工 1 人
 警察 0 人 駕駛 1 人
 法警 0 人 聘用 8 人
 駐衛警 0 人 約僱 0 人
 工友 3 人 駐外雇員 0 人

合計： 46 人

國立中國醫

現有辦公房

中華民國

區分	自有				無償借用		
	單位數	面積	帳面價值	年需修繕費	單位數	面積	年需修繕費
一、辦公房屋	5	2,542.30	5,011	928	-	-	-
二、機關宿舍							
1 首長宿舍							
2 單房間職務宿舍							
3 多房間職務宿舍							
三、其他	14		817				
合計		2,542.30	5,828	928			

國立中國
捐助經費

中華民國

捐 助 計 畫	計 畫 起 訖 年 度	捐 助 對 象	捐 助 內 容	捐 助
				經 費
				人 事 費
合 計				-
1.對個人之捐助				-
0441對學生之獎助				-
(1)7121711000				-
研究及實驗				-
[1]藥物研究與實驗	01	102-102 學生	博士班研究生獎學金及碩士班研究生獎學金，年需2,646千元。	-
0475獎勵及慰問				-
(1)7121710100				-
一般行政				-
[1]基本行政工作維持費	02	102-102 退休人員	退休人員三節慰問金等，年需108千元。	-

醫藥研究所

分析表

102年度

單位：新臺幣千元

經 費 之 用 途 分 析		資 本 門		合 計
業 務 費	其 他	營 建 工 程	其 他	
-	2,754	-	-	2,754
-	2,754	-	-	2,754
-	2,646	-	-	2,646
-	2,646	-	-	2,646
-	2,646	-	-	2,646
-	108	-	-	108
-	108	-	-	108
-	108	-	-	108

國立中國醫藥研究所
派員出國計畫預算總表

中華民國102年度

單位：新臺幣千元

類 別	本 年 度 計 畫 項 數	本 年 度 預 計 人 天	本 年 度 預 算 數	上 年 度 計 畫 項 數	上 年 度 核 定 人 天	上 年 度 預 算 數
合 考 視 訪 開 談 進 研 實 計 察 察 間 會 判 修 究 習	1	8	180	1	4	200
	-	-	-	-	-	-
	-	-	-	-	-	-
	1	8	180	1	4	200
	-	-	-	-	-	-
	-	-	-	-	-	-
	-	-	-	-	-	-
	-	-	-	-	-	-

本頁空白

國立中國醫
派員出國計畫預算類別表

中華民國

計畫名稱及領域代碼	擬 前 往 國 家 或 地 區	主 要 會 議 議 題 談 判 重 點 等	預計天數	擬派人數	旅 費	
					交 通 費	生 活 費
一、定期會議 01參加第11屆中藥全球化聯盟年 會 - 42	奧地利	參加第11屆中藥全球化聯盟年 會並發表研究成果	4	2	80	100

藥研究所

一開會、談判

102年度

單位：新臺幣千元

預算		歸屬預算科目	最近三次有關同一出國計畫之實際執行情形			
辦公費	合計		出國地點	出國期間	出國人數	國外旅費
	180	研究及實驗				-
						-
						-

國立中國
派員赴大陸計

中華民國

計畫名稱及領域代碼	擬前往地區	擬拜會單位	工 作 內 容	預計前往期間	預計天數	擬派人數
01南京與中國藥科學與南京中醫藥大學 參訪合作42	南京	南京中國藥科學與南京中醫藥大學	參訪與本所業務相關之學術研究單位，建立兩岸中醫藥學術界的技術與資源的交流合作。	102.03-102.10	4	2
02學術研究機關交流及參訪計畫42	上海	中國科學院上海藥物研究所與上海中醫藥大學	參訪與本所業務相關之學術研究單位進行學術交流、學術合作商談。	102.05-102.06	4	2

醫藥研究所

畫預算類別表

102年度

單位：新台幣千元

旅 費 預 算				歸屬預算科目	前三年內有無赴同一單位拜會	
交 通 費	生 活 費	辦 公 費	合 計		有/無	如有，說明其拜會內容
30	24	3	57	研究及實驗	無	
31	23	3	57	研究及實驗	無	

國立中國醫
 歲出按職能及
 中華民國

職能 別分類	經濟性 分類	經常				出
		消費支出	債務利息	補助地方	移轉民間	小計
總計		115,875	-	-	2,754	118,629
05保健		115,875	-	-	2,754	118,629

藥研究所
經濟性綜合分類表

102年度

單位：新臺幣千元

資		本			支		出	總計
資本形成	土地購入	增資	補助地方	移轉民間	小計			
4,527	-	-	-	-	4,527		123,156	
4,527	-	-	-	-	4,527		123,156	

委 辦 計 畫	計 畫 起 訖 年 度	委 辦 內 容	委 辦	
			經 常	
			用 人 費 用	業 務 費 用
合 計			740	685
1.7121711000			740	685
研究及實驗				
(1)台灣民眾中醫體質證型研究	102-102	從體質證型之研究闡述中醫藥「對症下藥」之精髓。	370	343
(2)免疫風濕疾病之中西醫結合 診斷與治療	102-102	以中醫證型進行分析統計；配合現代科學診斷儀器；建立儀器診斷結果與中醫辨證論治的相關性；以儀器診斷確認中醫藥之療效；結合中西醫科學提高疾病的準確率。	370	342

醫藥研究所

分析表

102年度

單位：新台幣千元

經 費 之 用 途 分 析				
門		資 本		合 計
其 他	設 備 購 置	其 他	門	
				1,425
				1,425
				713
				712

國立中國醫藥研究所

立法院審議中央政府總預算案所提決議、附帶決議及注意辦理事項辦理情形報告表

中華民國 101 年度

決議、附帶決議及注意事項		辦理情形
項次	內容	
一、通案決議		
1.	<p>一、各機關統刪項目如下：：</p> <p>1. 人事費：除退休退職給付外，統刪 0.5%。</p> <p>2. 委辦費：統刪 10%。</p> <p>3. 國外旅費及出國教育訓練費：除開會、談判外，統刪 10%。</p> <p>4. 大陸地區旅費：統刪 10%。</p> <p>5. 一般事務費：統刪 5%。</p> <p>6. 軍事裝備設施養護費、房屋建築養護費、車輛及辦公器具養護費、設施及機械設備養護費：統刪 5%。</p> <p>7. 設備及投資：除資產作價投資外，統刪 8%。</p> <p>8. 對國內團體之捐助與政府機關間之補助：除法律義務支出外，統刪 5%。</p> <p>9. 獎勵金：統刪 10%。</p> <p>以上通刪項目，教育部主管全部排除，採定額刪減。</p> <p>二、定額刪減項目：教育部主管統刪 1 億 5,400 萬元，不另再就用途別統刪，並含委員會審查刪減數，科目自行調整。</p>	依決議事項辦理。
2.	101 年度中央政府總預算案歲出預算，除訂有契約者依契約所定進度、時程給付外，均應依各機關單位預算分配注意事項辦理。	依決議事項辦理。
3.	立法院審議 100 年度中央政府總預算附屬單位預算時，通過決議：「…預算執行時有預算法第 62 條之 1 所定『政策宣導』之『廣告』者，應由各該營業及非營業基金按月將預算動支情形(含廣告之主要內容、刊登及播出時間、次數及其金額、托播對象等)予以彙整，透過網際網路予以公開，並函送立法院相關委員會」，惟部分單位並未遵照辦理；為利國會及社會大眾之監督，自 101 年度起，各機關含附屬單位及依預算法第 62 條之 1 所定財團法人於平面媒體、網路媒體、廣播媒體及電視媒體辦	依決議事項辦理。

國立中國醫藥研究所

立法院審議中央政府總預算案所提決議、附帶決議及注意辦理事項辦理情形報告表

中華民國 101 年度

決議、附帶決議及注意事項		辦理情形
項次	內容	
	<p>理政策宣導相關之廣告，均應按月於機關網站資訊公開區中單獨列示公布，並由各該主管機關按季彙整送立法院。另請審計部自 100 年度起，專案查核各機關單位辦理政策宣導、廣告等相關預算執行情形，併同於年度總決算審核報告中揭露。</p>	
4.	<p>立法院審議 100 年度中央政府總預算案通過決議「…自 101 年度起，各該機關單位預算書除正式員額外，亦應明列以非人事費進用之臨時人員、勞務採購派遣人力、承攬人力、申用替代役等之詳細資料（包括：計畫名稱、計畫內容、進用人數、經費及各項待遇、獎金、福利），以完整表達政府人力運用之配置，俾利立法院審議監督。」，惟查各機關預算書，僅列示「臨時人員」及「派遣人力」之簡略資料，「替代役」及「承攬人力」則付之闕如。依行政院人事行政局資料顯示 100 年 3 月 31 日行政院所屬各主管機關運用派遣勞工計 1 萬 2,582 人，較控管基準日 99 年 1 月 31 日，減少 2,932 人，而減少主因在於機關改以勞務承攬方式進用或將原填報派遣勞工重新認定為勞務承攬人力。然聘用人員、約僱人員及臨時人員均有控管措施，唯獨承攬人力沒有。勞務承攬與勞動派遣實務上區分有模糊地帶，改以勞務承攬方式進用，恐有規避控管之嫌。爰為利瞭解勞務承攬人數之消長情形，自 101 年度起，於年度決算向監察院提出時，行政院所屬各主管機關應將勞務承攬人數與經費送人事行政局彙整後公開於網站上；且各機關應自 102 年度起於預算書中列明勞務承攬明細資料（包括計畫名稱、計畫內容、預算額度），避免派遣勞工人數之控管流於形式。</p>	<p>依決議事項辦理。</p>
5.	<p>審計部 98 年度中央政府總決算審核報告指出，中央政府各機關進用派遣人力共計約有 1.4 萬多人，支用經費達到 37 億餘元。根據行政院人事行政局在 99 年 1 月調查行政院所屬各主管機關（不</p>	<p>本所無此項決議之情形。</p>

國立中國醫藥研究所

立法院審議中央政府總預算案所提決議、附帶決議及注意辦理事項辦理情形報告表

中華民國 101 年度

項次	決議、附帶決議及注意事項內容	辦理情形
	<p>包括地方政府)運用派遣人力的調查顯示共有15,514人(不含職業訓練局2,000人),都凸顯了中央政府大量使用勞動派遣的事實,反映出執政者一味沉溺在「員額精簡」與「組織再造」的美夢,無視於行政機關的法定核心業務正陸續由派遣人力取代中。</p> <p>鄰近日本中央政府也沒有使用任何派遣人力,目前中央政府使用大量派遣勞工,並非使用在非核心的支援性工作,有許多是該行政機關的法定核心業務。例如:職業訓練局外勞組負責審核人員、就服中心負責失業登記與認定人員、雪山隧道的待命消防人員、台北捷運站務人員、行政院原子能委員會核能研究所辦理水處理廠及高壓變電站設施運轉人員、財政部臺北市國稅局辦理國稅稽查人員等;審計部並嚴正指出,派遣人員更迭頻仍、不諳法令,且欠缺相關職前教育,嚴重影響公務機關業務之遂行,甚而造成民眾間之糾紛,並將損及政府形象。行政院人事行政局應按季全面清查各行政機關運用派遣勞工有無此情形,以杜爭議。</p>	
6.	<p>行政院於99年8月27日就政府機關使用派遣亂象發布「行政院運用勞動派遣應行注意事項」,規範行政院及所屬各機關(構)、公立學校及國營事業使用派遣人力,地方政府也必須準用這項規定。惟查,該要點存有下列缺失:</p> <ol style="list-style-type: none"> 1. 目前許多機關使用派遣的範圍已超出該要點所訂之5項可使用派遣之工作類型,就是以派遣人力執行公權力的核心業務,公然違反該項規定。該注意事項非但沒有訂出落日條款,嚴格限制非該5項工作類型的派遣,在契約期滿之後不得再使用,反而還訂定「走後門條款」,建議可以改用勞務承攬、臨時人員或其他人力進用方式辦理,無異是將派遣淪為自然人承攬的惡性循環。 2. 缺乏對派遣公司的直接監督,僅規定一旦發生違法事項,可要求勞動檢查及處罰鍰,但對保障勞工權益於事無補。 	本所無此項決議之情形。

國立中國醫藥研究所

立法院審議中央政府總預算案所提決議、附帶決議及注意辦理事項辦理情形報告表

中華民國 101 年度

決議、附帶決議及注意事項		辦理情形
項次	內容	
	<p>3. 缺乏派遣勞工的申訴管道與爭議處理機制，若只讓派遣勞工向要派單位申訴，以公務機關的保守性格，恐缺乏第三者之監督機制。</p> <p>爰要求：</p> <p>1. 行政院人事行政局應會同行政院勞工委員會於3個月內清查，超出5項工作類型違反該要點的部會，並於半年內改正之。</p> <p>2. 行政院公共工程委員會應扮演更積極的角色，在勞務採購契約上進行更嚴格細密的監督條款，一旦違約就必須在內部就對派遣公司進行懲罰性罰款以及禁止後續招標資格的條款，而不是以緩不濟急的外部勞動檢查處理。</p>	
7.	<p>立法院於審議 99 年度中央政府總預算通過主決議，要求行政院勞工委員會須對中央各機關勞務採購進行查察工作，以確保廣大勞工權益。惟查勞工委員會於 99 年 1 月針對各部會派遣人力之派遣事業單位所進行的勞動檢查，完全合乎勞動相關法令之比率僅達 21.66%，換句話說，約有八成的廠商涉及違反相關法令，勞工委員會不僅未持續追蹤各機關及違規廠商改善情形，也未定期對政府機關勞務採購進行專案勞動檢查。鑑於公部門派遣勞工勞資糾紛時有所聞，爰要求行政院勞工委員會應每半年就政府機關勞務採購專案勞動檢查，並依法公布違法派遣事業單位名單，作為其他公部門勞務採購之資格要件，以維派遣勞工之勞動權益。</p>	本所無此項決議之情形。
8.	<p>中央政府各機關對於其所投資公私合營事業之控管作業，主要藉由指派之公股董事代表於董事會中表達意見並參與決策。查中央政府各機關 99 年度間合計派任有 99 名公股董事代表，惟其中有 14 名公股董事代表約占有公股董事代表之 14%，其親自出席董事會情形未達八成，更有 6 名公股董事代表其親自出席董事會情形甚未達當年度應出席次數之六成。</p>	本所無此項決議之情形。

國立中國醫藥研究所

立法院審議中央政府總預算案所提決議、附帶決議及注意辦理事項辦理情形報告表

中華民國 101 年度

決議、附帶決議及注意事項		辦理情形
項次	內容	
	現行中央各機關對於所管轄之公股董事代表親自出席董事會情形，雖訂定有管理考核規定，如財政部對於一般董事代表要求約 67% 之出席率，交通部標準過於寬鬆，未盡周延。行政院應責成相關機關加強督促公股董事代表親自出席董事會，並落實對公股代表之監督考核。	
二、審查教育部主管預算之決議		
(二) 應提書面報告之決議		
32.	凍結國立中國醫藥研究所第 1 目「一般行政」200 萬元，俟教育部向立法院教育及文化委員會提出書面報告後，始得動支。	依決議事項辦理。

主辦會計人員：葉淑華

會計室主任 葉淑華

機關長官：黃怡超

所長黃怡超