

中華民國 109 年度

中央 政府 總 預 算



國立臺灣美術館及所屬單位預算

國立臺灣美術館編

# 國立臺灣美術館及所屬

## 單位預算目次

中華民國 109 年度

壹、預算總說明 .....	1- 46
貳、主要表	
一、歲入來源別預算表 .....	47- 48
二、歲出機關別預算表 .....	49- 51
參、附屬表	
一、歲入項目說明提要表 .....	53- 58
二、歲出計畫提要及分支計畫概況表 .....	59- 82
三、各項費用彙計表 .....	84- 87
四、歲出一級用途別科目分析表 .....	88- 89
五、資本支出分析表 .....	90- 91
六、人事費彙計表 .....	93
七、預算員額明細表 .....	94- 97
八、公務車輛明細表 .....	99
九、現有辦公房舍明細表 .....	100-101
十、收支併列案款對照表 .....	103
十一、捐助經費分析表 .....	104-111
十二、派員出國計畫預算總表 .....	113
十三、派員出國計畫預算類別表—考察、視察、訪問 .....	114-115
十四、派員赴大陸計畫預算類別表 .....	116-117
十五、歲出按職能及經濟性綜合分類表 .....	118-123
十六、跨年期計畫概況表 .....	125
十七、委辦經費分析表 .....	126-127
十八、立法院審議中央政府總預算案所提決議、附帶決議及注 意辦理事項辦理情形報告表 .....	128-132

## 肆、附錄

一、國立臺灣美術館.....	133-150
二、國立新竹生活美學館.....	151-160
三、國立彰化生活美學館.....	161-170
四、國立臺南生活美學館.....	171-180
五、國立臺東生活美學館.....	181-190

# 預算總說明

# 國立臺灣美術館及所屬

## 預算總說明

中華民國 109 年度

### 一、現行法定職掌

依據中華民國一百年六月二十九日總統華總一義字第 10000135151 號令制定公布之國立臺灣美術館組織法規定。

#### (一) 機關主要職掌

本館職掌包括美術作品之研究發展、展覽、蒐藏、考據鑑定、推廣美術教育、美術圖書資料之蒐集整理、及結合美術資源並推展生活美學等業務。本館掌理下列事項：

1. 美術史、美術理論與美術技法之研究及發展。
2. 美術作品展覽、國際美術作品交流及展示服務管理。
3. 美術作品之徵集蒐藏、考據鑑定、分類登記、整理、保存及修護。
4. 美術教育之推廣與規劃、美育推廣專輯及書刊之編印。
5. 美術圖書資料之蒐集、整理、保存、利用及服務等相關業務。
6. 結合美術資源並推展生活美學。
7. 所屬生活美學機構之督導、協調及推動。
8. 其他有關美術業務推動事項。

#### (二) 內部分層業務

本館置館長 1 人、副館長 1 人、主任秘書 1 人。並設下列組、室，分別掌理下列事項：

1. 研究發展組：
  - (1) 美術史、美術理論、美術技法及教育發展之研究。
  - (2) 學術研究與交流計畫之擬訂、規劃及執行。
  - (3) 各項研究專案計畫研擬開發、資料蒐集及分析。
  - (4) 館藏文物之研究及譯述。
  - (5) 本館美術學術出版品、臺灣美術史料與作家文物之蒐集統合規劃、編印及出版。
  - (6) 生活美學之研究發展。

# 國立臺灣美術館及所屬

## 預算總說明

中華民國 109 年度

(7) 其他有關研究發展事項。

### 2. 展覽組：

- (1) 美術作品之展覽及館際美術作品之交流。
- (2) 國際美術交流展覽。
- (3) 各項展覽主題之策劃及執行。
- (4) 展覽業務之協調及聯繫。
- (5) 展示設計之規劃及執行。
- (6) 展品、展場與展示器材之安全維護及管理。
- (7) 生活美學之展覽規劃。
- (8) 其他有關展覽事項。

### 3. 典藏管理組：

- (1) 美術作品之徵集蒐藏、詮釋研究、考據鑑識、分類編目、檢視登錄、財產管理、著作財產權管理、圖像管理。
- (2) 典藏與保存業務之策劃與執行、協調及聯繫。
- (3) 典藏品活用與保存修復相關展覽、研習、專輯編輯及執行。
- (4) 典藏管理系統規劃、數位內容資料建置及維護。
- (5) 典藏庫房設備規劃與設置、環境安全及清潔維護。
- (6) 科學檢測與分析、保存、維護及修復。
- (7) 生活美學之典藏管理。
- (8) 其他有關典藏管理事項。

### 4. 教育推廣組：

- (1) 美術教育之推廣與規劃、美育推廣專輯及書刊之編印。
- (2) 推廣教育專案活動之策劃與執行、協調及聯繫。
- (3) 推廣教育學習課程之規劃及執行。
- (4) 導覽服務之規劃及執行。
- (5) 志工之招募、管理及培訓業務。
- (6) 推廣學習空間器材之維護及管理。

# 國立臺灣美術館及所屬

## 預算總說明

中華民國 109 年度

- (7) 生活美學之教育推廣。
- (8) 其他有關教育推廣事項。
- 5. 圖書資料組：
  - (1) 美術圖書資料之蒐集、編目、主題分析與書目檔建置及運用管理。
  - (2) 圖書資料閱覽空間維運、讀者服務、資料典藏管理與閱讀延伸活動規劃及執行。
  - (3) 圖書資料業務之策訂與執行、協調及聯繫。
  - (4) 出版品國內外交換業務之規劃及執行。
  - (5) 數位資源之建置及維運管理。
  - (6) 生活美學之圖書資料管理。
  - (7) 其他有關圖書資料事項。
- 6. 秘書室：
  - (1) 研考、法制、文書、檔案、印信、出納、庶務、採購、財產管理、機電設備及營繕工程。
  - (2) 工友（含技工、駕駛）之管理。
  - (3) 不屬其他各組、室事項。
- 7. 人事室掌理本館人事事項。
- 8. 政風室掌理本館政風事項。
- 9. 主計室掌理本館歲計、會計及統計事項。

### (三) 分預算機構

國立新竹、彰化、臺南、臺東生活美學館

#### 1. 主要職掌

- (1) 社區生活美學、社區營造、社區文化、特色產業及社區藝術展演等相關活動之推廣、調查、研究、編輯及出版。
- (2) 社會教育之發展、研習及推廣。
- (3) 前二款業務之人才培育及活動輔導。

國立臺灣美術館及所屬

預算總說明

中華民國 109 年度

(4) 其他有關區域生活美學推動事項。

2. 內部分層業務

各美學館置館長 1 人、秘書 1 人。並設下列各組室，分別掌理下列事項：

(1) 研究發展組：

- A. 生活美學、社會教育、社區營造、社區文化、特色產業及社區藝術展演等相關活動之策劃及執行。
- B. 前款業務之調查、研究、編輯及出版。
- C. 前二款相關文物之典藏管理。
- D. 其他有關研究發展事項。

(2) 推廣輔導組：

- A. 生活美學、社會教育、社區營造、社區文化、特色產業及社區藝術展演等相關活動之輔導與人才訓練、研習之策劃及執行。
- B. 美學館志工之訓練及管理。
- C. 其他有關推廣輔導事項。

(3) 行政室：

- A. 秘書、總務、資料管理、研考、法制及公關。
- B. 其他支援服務事項。

(4) 人事管理員：依法辦理人事管理事項。

(5) 主計員：依法辦理歲計、會計及統計事項。



國立臺灣美術館及所屬

預算總說明

中華民國 109 年度

(四) 組織系統圖

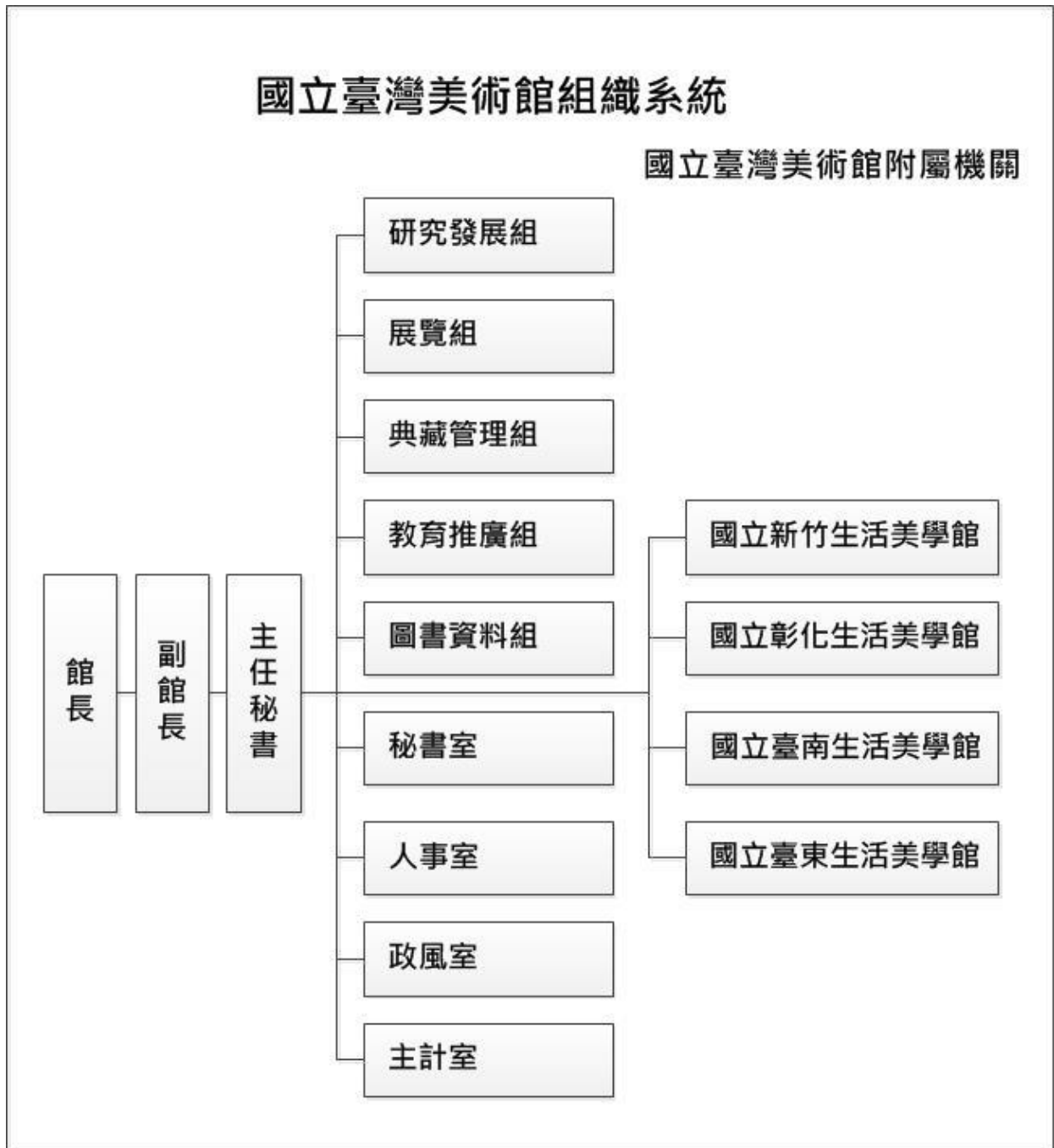

國立臺灣美術館及所屬

預算總說明

中華民國 109 年度

(五) 預算員額說明表

單位：人

機關名稱	職員	工友	技工	駕駛	約僱	合計
國立臺灣美術館	57	4	21	2	22	106
國立新竹生活美學館	18	2	1			21
國立彰化生活美學館	18	2	1			21
國立臺南生活美學館	18	1	1	1		21
國立臺東生活美學館	17	2				19
合計	128	11	24	3	22	188

# 國立臺灣美術館及所屬

## 預算總說明

中華民國 109 年度

### 二、施政目標與重點

本館以促進國際、藝術交流，激盪藝術新視野及多元領域的美術研究，探討臺灣美術的在地脈絡，藉由藝術相關議題的策劃性或主題性展覽，展現臺灣視覺藝術發展的趨勢與特色，推動藝術美學教育；積極蒐藏及保存臺灣美術發展代表性藝術家作品，充實美術文獻及數位藝術館藏，有效建立藝術作品與影音史料保存機制；建構歷屆亞洲藝術雙年展與國際合作交流機會，拓展視覺藝術國際能見度；透過典藏作品數位內容之發展，成為臺灣文化產業應用開發與藝術跨域展演的基礎，以促進科技藝術國際交流與跨域合作，並促進臺灣發展獨特的文化創意品牌；另生活美學館亦將各項藝文活動帶入村落，凝聚社區、活絡地方，重視以在地知識為主體的地方學，建構地方知識學習網絡。串連各種地方組織與產業，作為在地文化種子的培力教學平臺，「連結與再現土地與人民的歷史記憶」建立從國家到地方的文化保存整體政策，落實文化保存於民眾生活。

本館依據行政院 109 年度施政方針，配合中程施政計畫及核定預算額度，並針對當前社經情勢變化及本館未來發展需要，編定 109 年度施政計畫，其目標與重點如次：

#### (一) 年度施政目標

##### 1. 保存美術文化資產與藏品活化運用：

- (1) 經典藝術作品典藏：從臺灣美術史脈絡體系、藝術家系譜、年度重要展覽等，研究蒐藏臺灣藝術家作品及青年藝術家作品，並從臺灣與東亞美術史發展關係，購藏相關聯性的亞洲現當代藝術作品，建構臺灣主體性藝術典藏的豐富性。
- (2) 典藏品研究建置：以臺灣美術史發展脈絡研究與分析典藏品資料，建立蒐羅購藏名單，並強化藏品編目資料的正確性，與厚實典藏品詮釋資料，建立多面向之研究整合型資料庫。

# 國立臺灣美術館及所屬

## 預算總說明

中華民國 109 年度

- (3) 藏品維護保存落實：落實典藏品點檢作業及狀況檢視與登錄，並建立維修護級數，依畫況需要予以適當維護、修復、裝裱與保護盒製作，及強化保存科學的預防維護機制與科學檢測建立等。
- (4) 藏品活化運用：推動當代藝術資產應用發展計畫，多樣性主題之典藏相關展覽策劃，並持續藏品數位化作業，推動數位內容加值運用的層面及生活美學影響力。

### 2. 激勵現代美術創作：

密切觀察藝術工作者動向之藝術購藏，並以研究論述為基礎，探討臺灣美術的在地脈絡，藉由藝術相關議題的策劃性或主題性展覽，展現臺灣視覺藝術發展的趨勢與特色，同時引介臺灣藝術家，創造與國際藝壇對話的機會，積極面對全球化與在地化的相關議題，在以分享為基礎的共識上，規劃國際交流展，將臺灣藝術推介至國際舞臺，以展覽的內容及品質促進國際友人對臺灣藝術的認識，並提升臺灣藝術的國際能見度。

### 3. 促進國際美術交流：

辦理國際學術交流，積極開拓藝術，成為了解生活世界與視覺文化多元思維的原動力之一，展現臺灣視覺藝術發展的趨勢與特色；以臺灣美術學術論壇、學術研討會、藝術家研究講座，激盪更深入的美術研究風氣，梳整臺灣藝術系譜所涵構的內在質地與發展脈絡，以此創造更多與國際藝壇對話的機會，建立與亞洲國家藝術交流的平臺，並爭取與更多美術館簽訂姊妹館合作機會，加強與亞洲國家美術交流，邁向更專業且國際化的藝術社教服務。

### 4. 培養國民美術素養，提高國民生活品質：

以視覺藝術資產推動文化平權與社會藝術教育發展，藉由美術館各項展示、研究、典藏資源，發展美術教育推廣活動，提供良好的藝術學習環境，推動社會藝術人文發展。以“分齡、分眾”方式

## 國立臺灣美術館及所屬

# 預算總說明

中華民國 109 年度

規劃教育服務，建立美術館與一般觀眾、家庭觀眾、學校觀眾、專業與非專業、個人與團體、弱勢族群與偏遠地區學生等藝術資源分享的平臺。民眾進館除了參觀展覽外，亦可透過各種形式活動得到不同教育服務，透過跨領域合作及結合館校合作等資源，規劃各類藝術學習，藉由教育活動詮釋藝術內涵，並與更廣泛的美術館觀眾進一步產生連結，鼓勵民眾善用美術館資源，培養藝術欣賞涵養。

### 5. 推動藝術生根，厚植觀光資源：

辦理生活美學藝文展演、研習及推廣地方藝文活動，使民眾親近生活美學，進而提升民眾美學素養與生活品質。辦理生活美學運動及社區營造推動計畫，厚植觀光資源，創造高品質的文化生活圈；並使藝文產業能成為打造花東國際觀光城的重要力量，並帶動相關產業之蓬勃發展。

國立臺灣美術館及所屬

預算總說明

中華民國 109 年度

(二) 年度重要施政計畫

工作計畫名稱	重要計畫項目		實施內容
一、美術館業務	一	美術推展工作	<p>一、辦理臺灣美術研究及出版，建構美術資料維運平臺。</p> <p>二、辦理以臺灣美術發展為主軸的各類展覽，引進國外視覺藝術新知，推介國內藝術家參與國際藝壇。</p> <p>三、厚植藝術作品蒐藏維護與多元應用，推動社會藝術教育發展。</p>
	二	臺灣文化生活品牌國際化計畫－藝術應用發展	<p>一、辦理臺灣文化生活品牌－藝術應用發展計畫，呈顯藝術多樣性。</p> <p>二、積極參與文創與授權相關博覽會，以增加銷售通路及提升本館文創品牌能見度。</p>
	三	科技藝術共生計畫	<p>一、辦理科技藝術跨域合作計畫，擴大數位科技結合及應用，培育產出更具能量的科藝創作者，進而推上國際舞臺，藉由數位影音和科普教育，提昇民眾對藝術和科技的關注。</p> <p>二、辦理藏品科技應用跨域擴散計畫，透過國內外博物館、美術館藝術藏品科技技術應用案例，應用於展演與論壇，促進國際交流與推廣。</p>

國立臺灣美術館及所屬

預算總說明

中華民國 109 年度

工作計畫名稱	重要計畫項目		實施內容
	四	國美躍昇－邁向國際 級美術館建構計畫	一、打造跨域加值美術園區。 二、建構國家級兒童美術教育領航中心。
二、新竹生活美學館業務	一	生活美學業務推展	一、辦理北部九縣市生活美學、文化藝術展演、文化創意產業及社區營造等業務之推廣、調查、研究、編輯及出版，發揚生活所在的在地文化。 二、辦理都會型社區營造，鏈結都會地區及其周邊區域之有形及無形資源，並促進區域內文化資源之交流整合。 三、推動文化體驗教育及發展區域文化特色。 四、辦理文化平權活動，提升民眾文化近用環境。
三、彰化生活美學館業務	一	生活美學業務推展	一、推展中部四縣市各項文化活動、藝術展演、傳統技藝、社區營造、創意產業、社造人才培訓、社會教育、高齡人口文化近用及文化體驗等活動。 二、辦理青年藝術家築夢，青少年兒童表藝及漫畫人才培育，結合在地培力、教育資源及運用現有優質場地，營造本館成為青年、青少年與兒童育成基地，落實文化政策在地紮根。

國立臺灣美術館及所屬

預算總說明

中華民國 109 年度

工作計畫名稱	重要計畫項目		實施內容
三、彰化生活美學館業務一		生活美學業務推展	<p>三、營造無障礙文化近用環境，辦理點字書製作暨閱讀推廣、文薈獎等活動。</p> <p>四、辦理全國生活美學盃學生書法比賽、全國社會組合唱比賽及寫生比賽等各項生活美學競賽。</p> <p>五、出版生活美學相關推廣書籍。</p>
四、臺南生活美學館業務一		生活美學業務推展	<p>一、推動南部區域性文化平權，建置區域文化資源交流、整合及推動平台。</p> <p>二、推動南部區域性生活美學、文化藝術展演、社區營造及微型文創等活動之策劃及執行。</p> <p>三、辦理南部地區美學文化體驗活動之規劃、執行與出版。</p> <p>四、辦理南部地區展演藝術活動規劃、執行及出版。</p> <p>五、辦理南部地區文化藝術人才培育及研習相關活動。</p> <p>六、辦理南部地區文化藝術交流活動之規劃及執行。</p> <p>七、捐助南部地區民間團體辦理各項生活美學、藝文展演、社區營造及微型文創等。</p>



國立臺灣美術館及所屬

預算總說明

中華民國 109 年度

工作計畫名稱	重要計畫項目	實施內容
五、臺東生活美學館業務一	生活美學業務推展	<p>一、建構藝術自由支持體系，辦理花東地區生活美學主題展及視覺藝術展覽計畫，以提升文化參與。</p> <p>二、扶植補助花東地區機關團體辦理生活美學、文化參與、深化社區營造。</p> <p>三、辦理花東音樂扶植計畫及花東原創生活節，以發揚生活所在的在地文化。</p> <p>四、補助花東生活美學協會辦理生活美學、社區營造、文化創意特色活動。</p> <p>五、設置花東地區生活美學推動平臺。</p> <p>六、辦理社區營造、生活美學等活動人才訓練研習之策劃宣傳及執行。</p> <p>七、出版美學講義教材及刊物。</p>

國立臺灣美術館及所屬

預算總說明

中華民國 109 年度

(三)年度預算說明

1 歲入：本館及所屬生活美學館全年度預算數編列 22,085 千元，包括罰款及賠償收入 280 千元（一般賠償收入）、規費收入 4,850 千元（包含資料使用費 72 千元及場地設施使用費 4,778 千元）、財產收入 4,230 千元（包含權利金 3,710 千元及租金收入 520 千元）、其他收入 12,725 千元（其他雜項收入）。

2 歲出：本館及所屬生活美學館全年度預算數編列 711,574 千元，包括一般行政 133,315 千元、美術館業務 282,482 千元、生活美學業務 294,599 千元（包含新竹生活美學館業務 91,554 千元、彰化生活美學館業務 69,525 千元、臺南生活美學館業務 74,707 千元、臺東生活美學館業務 58,813 千元）、一般建築及設備 178 千元及第一預備金 1,000 千元。

國立臺灣美術館及所屬

預算總說明

中華民國 109 年度

3 歲出計畫提要與預算配合表

單位：新臺幣千元

業務計畫及工作(分支)計畫名稱		承辦單位	全年度預算數			百分比 %
			經常門	資本門	合計	
國立臺灣美術館及所屬			527,433	184,141	711,574	100.00
一般行政	人員維持	國立臺灣 美術館	104,988	0	104,988	14.75
	基本行政工作維持	國立臺灣 美術館	27,603	724	28,327	3.98
美術館業務	美術推展工作	國立臺灣 美術館	103,299	25,397	128,696	18.09
	臺灣文化生活品牌 —藝術應用發展	國立臺灣 美術館	13,607	0	13,607	1.91
	科技藝術共生計畫	國立臺灣 美術館	8,828	141	8,969	1.26
	邁向國際級美術館 建構計畫	國立臺灣 美術館	10,282	120,928	131,210	18.44
生活美學業務	新竹生活美學館業務	國立新竹 生活美學館	62,481	29,073	91,554	12.87
	彰化生活美學館業務	國立彰化 生活美學館	68,474	1,051	69,525	9.77
	臺南生活美學館業務	國立臺南 生活美學館	70,697	4,010	74,707	10.50
	臺東生活美學館業務	國立臺東 生活美學館	56,174	2,639	58,813	8.27
一般建築及設備	交通及運輸設備	國立臺灣 美術館	0	178	178	0.02
第一預備金	第一預備金	國立臺灣 美術館	1,000	0	1,000	0.14

國立臺灣美術館及所屬

預算總說明

中華民國 109 年度

三、以前年度計畫實施成果概述

(一) 前(107)年度計畫實施成果概述

工作計畫	實施概況	實施成果
一、美術館業務	一、辦理臺灣美術研究及出版，建構美術資料維運平臺。	一、辦理「臺灣美術經典講座暨新秀論壇」及「第 18 屆國際版畫雙年展藝術家座談會」等論壇座談會 6 場次。 二、出版臺灣美術學刊 4 期、美術家傳記叢書 10 冊暨藝術家影音紀錄片 5 部，並舉辦發表記者會及校園巡迴放映、電視頻道播映。 三、維運官網，計 1, 232, 592 人次瀏覽，FB 粉絲團發布訊息，計 49, 583 人次按讚。
	二、辦理以臺灣美術發展為主軸的各類展覽，引進國外視覺藝術新知，推介國內藝術家參與國際藝壇。	一、辦理以臺灣美術發展為主軸的研究規劃展 3 檔、亞洲藝術雙年展等國際性展覽 6 檔、常設展及邀請展 3 檔、其它特展 4 檔。 二、辦理全國美術及版印年畫作品等公開徵件活動 5 案。 三、出版展覽專輯 16 冊。
	三、厚植藝術作品蒐藏維護與多元應用，推動社會藝術教育發展。	一、新增典藏級作品 91 件、館藏級 131 件、研究參考資料 7 件，計 229 件。 二、完成修護檢測 1, 508 件、圖像授權 13, 220 件。 三、辦理分齡分眾藝術教育推廣活動，計 233, 412 人次參與。 四、推動社會藝術發展，全年入館參觀，計 1, 200, 798 人次。

國立臺灣美術館及所屬

預算總說明

中華民國 109 年度

工作計畫	實施概況	實施成果
	<p>四、透過訪查、徵件等方式，彙集購置具有臺灣獨特文化特質藝術品，支援多向度運用開發的素材增進臺灣產業的內涵與提升品牌的創新。</p>	<p>參與 2018 臺灣文博會及 2018 臺灣美食展等 2 場次國內大型博(展)覽會，推廣本館歷屆開發文創衍生商品。</p>
	<p>五、鼓勵運用臺灣獨特美術素材，中介跨界產業開發文化產品與展示，帶動產業創新與文化品牌建立。</p>	<p>一、與大稻埕在地品牌「大春煉皂」聯名合作，開發「花現國美旅行盥洗組」及花漾隨行系列等文創品 9 項。 二、相關商品亦販售於本館精品店及桃園國際機場博物館商店。</p>
	<p>六、運用及整合臺灣數位藝術創意資源，以網路平臺為媒介，進行調查、收集、推廣、行銷，提供民間相關產業參考應用。</p>	<p>改版為臺灣數位藝術網站，活用累積之資料庫，規畫營運專題，刊登國內外展訊等 531 則，計 81,770 人次瀏覽。</p>
	<p>七、辦理具創新性、實驗性之臺灣跨領域藝術展演活動，讓創新成為臺灣文化發展的動力，擴延民眾對文化的認同度、感知力及創作性，並豐富臺灣文化產業應用及創意開發的資源。</p>	<p>一、辦理數位藝術創作案 7 檔、數位藝術策展案 4 檔，培育年輕跨領域創作者及策展人 12 名。 二、辦理「遺落在網夢裡」等藝術跨領域創作展覽，計 14 檔。 三、出版 2018 藝術跨域發展計畫年鑑。 四、數位藝術方舟，計 37,648 人次參觀。</p>

國立臺灣美術館及所屬

預算總說明

中華民國 109 年度

工作計畫	實施概況	實施成果
一、美術館業務	八、辦理科技藝術跨域對話活動。	辦理「共創與連結：2018 科技藝術國際趨勢論壇」。
	九、辦理科技藝術人才培育專案，以補助機制選送人才赴國外觀摩研習。	補助藝術家赴國外駐棧創作 3 名： 一、紀柏豪赴英國 FACT 藝術與創意科技基金會駐棧創作。 二、辛怡澄赴荷蘭 V2_動態媒體藝術中心駐棧創作。 三、顧廣毅赴荷蘭 Waag Society 藝術與科技中心駐棧創作。
	十、辦理科技藝術跨域合作專案補助。	補助科技融藝跨界創作 2 案： 一、蘇紳源:社群織衍計畫 3sth.net。 二、鳳三設計工作室：超真實世界。
	十一、辦理創新媒體應用於典藏品公共服務導覽展示建置及營運測試。	完成建置典藏作品「左營蓮池潭」多感互動體驗，拓展藝術多方位流通及應用價值。
	十二、研發多感官虛擬實境藝術體驗展示及營運測試。	完成「蓮池潭外傳普拉斯+：多感官新媒體互動」建置，並於本館 108 展覽室及 109 竹林廳前辦理成果展示。
	十三、辦理典藏品數位化工作。	建置藏品圖像數位化，完成 704 件。
	十四、辦理典藏品環控系統維運。	一、新進作品貼妥 RFID 標籤，計 229 件。 二、利用 RFID 系統管控藏品出借次數，計 78 次。

國立臺灣美術館及所屬

預算總說明

中華民國 109 年度

工作計畫	實施概況	實施成果
	<p>十五、打造跨域加值美術園區：藉由相關設施建置與公共服務空間專業化的提升，連結周邊環境，形塑成為結合藝術美學、優質生活、文化觀光之城市地標。</p>	<p>一、電扶梯工程 107 年 12 月 19 日決標。                      二、完成「美術園區景觀雕塑『靜中有愛』作品遷移及景觀改善工程」及「館舍捲簾及玻璃隔熱紙採購案」等園區設施及館舍空間改善工程。                      三、完成空調設備更新及冰水管路汰換工程、增設館舍照明節能燈具改善建置案、既設門禁系統功能提升採購案。                      四、完成典藏庫設施整備建置，包括偏光顯微鏡、修復作品工具、書冊類文物專用高精細非破壞性掃描器等專業設備。</p>
	<p>十六、建構國家級兒童美術教育領航中心：整合兒童美術教育資源，改造升級相關服務空間設施，推展多元文化教育，培蘊文化藝術之社會及公民。</p>	<p>一、完成兒童美術教育領航中心委託整體規劃設計監造技術服務案基本設計經費經行政院公共工程委員會審議核准。                      二、完成結合創新科技建置多元感官科技互動之教育設施、美術教育相關空間之建置與升級採購案。                      三、完成兒童美術教育展「3D 原創雕塑委託創作案」合作藝術家契約簽訂。</p>

國立臺灣美術館及所屬

預算總說明

中華民國 109 年度

工作計畫	實施概況	實施成果
二、新竹生活美學館業務	一、辦理表演藝術活動及人才培育。	<p>一、「藝傳千里-表演藝術團隊巡迴基層演出活動」於北臺灣 6 縣市辦理，12 場次推廣活動及 13 場次演出，計 4,911 人次參與。</p> <p>二、「銀色藝世代-藝術輕鬆賞」巡迴演出，將活動推廣至長照體系與社區培力系統中，邀請 12 個團體，辦理 25 場次，計 1,093 人次參與。</p> <p>三、「舞躍大地舞蹈創作比賽」，有 138 團隊報名，評選出 30 團隊進入決選，金、銀、銅各 1 名、優選 5 名，計 1,017 人次參與，並透過網路直播頒獎典禮，擴大民眾參與。</p> <p>四、「彩虹下的約定」新年音樂會邀請原住民表演團隊演出，計 500 人次參與。</p>
	二、辦理社區文化相關活動。	<p>一、「在地美、學生活」讓社區詮釋自己的在地美學，已補助 7 個團隊於北臺灣 5 縣市，辦理在地美學探尋之計畫，計 1,000 人次參與。</p> <p>二、「螢火蟲電影院」巡迴放映露天電影，挑選 10 部優質國片放映 12 場次，2,243 人次觀影，FB 粉絲頁 11,033 人次分享，合共 13,276 人次參與。</p> <p>三、「社區電影院」於建國公園辦理，播放 4 部優質影片，373 人次觀影，FB 粉絲頁 1,692 人次分享，合共 2,065 人次參與。</p>



國立臺灣美術館及所屬

預算總說明

中華民國 109 年度

工作計畫	實施概況	實施成果
		<p>四、於北區 8 縣市辦理「母語推廣學習—大家作伙來講阿母ㄟ話」，辦理母語營隊 10 場次、母語閱讀活動 20 場次與戲劇展演 8 場次，計 980 人次參與。</p> <p>五、「閱讀植根-讀字走天涯」與鹿途旅遊書店等 5 間獨立書店合作，辦理「旅行 X 新詩」系列講座 30 場次，計 388 人次參與。</p> <p>六、「都會型社區營造」計畫，辦理願景工作坊 4 場次及提案說明會 2 場次，計 230 人次參與；「都會型社造暨公廈行動方案」徵件選出 5 個行動方案，並辦理 1 場次都會型社區營造論壇，計 90 人次參與。</p>
	<p>三、補助國內團體辦理閱讀推廣、社區藝術表演活動。</p>	<p>補助社區辦理「客說客話"我好客"」等 29 案，計 11,310 人次參與。</p>
	<p>四、辦理輔導區志工隊之組訓、輔導與表揚。</p>	<p>一、辦理 3 場次志工專題講座、9 場次導覽解說及 1 場次聯繫會報、3 場次美學見習活動。</p> <p>二、表揚服務滿 10 年、20 年及年度績優志工前 6 名。</p>
	<p>五、辦理藝術行銷活動。</p>	<p>一、辦理「璞玉發光—全國藝術行銷」活動，徵得 329 件作品，精選 101 件得獎作品。</p> <p>二、辦理 4 場次巡迴展售，計 7,823 人次參與。</p> <p>三、補助得獎者參與臺北新藝術博覽會。</p>

國立臺灣美術館及所屬

預算總說明

中華民國 109 年度

工作計畫	實施概況	實施成果
<p>二、新竹生活美學館業務</p>	<p>六、辦理各項展覽、生活美學系列講座及生活美學體驗等活動。</p>	<p>一、辦理各種邀請展、巡迴展、社區展覽等 10 檔展覽，計 37,080 人次參觀。                      二、辦理及補助生活美學講座及 DIY 課程 67 場次，計 2,172 人次參加。                      三、辦理 10 場次戶外美學教室，開啟美的感官及心靈視野，計 570 人次參與。</p>
<p>三、彰化生活美學館業務</p>	<p>一、辦理各項生活美學相關主題展覽，藝術家申請展覽。</p>	<p>一、辦理生活美學主題邀請展 14 檔、申請展 17 檔、青年藝術家策展 2 檔，計 185,554 人次參觀。                      二、出版展覽專輯 14 套 8,400 本。</p>
	<p>二、推展各項生活美學體驗、講座等活動。</p>	<p>辦理古典音樂賞析講座 4 場次，計 1,215 人次參與。</p>
	<p>三、以補助款、村芽計畫及「點字書、數位有聲書製作暨閱讀推廣活動」挹注及推動村落藝文發展。</p>	<p>一、出版點字書 15 冊，並辦理 3 場次 EYE 遊藝視障者文化體驗，計 234 人次參與。                      二、辦理「春（村）芽計畫」，深入偏鄉及原住民部落，計有 12 個單位參與（原住民社區部落 4 個及偏鄉社區 8 個），計 1,186 人次參與。                      三、推展「美好造藝-藝造好所在」計畫，補助中臺灣社區（社團）78 案，計 25,142 人次參與。</p>

國立臺灣美術館及所屬

預算總說明

中華民國 109 年度

工作計畫	實施概況	實施成果
	<p>四、辦理表演藝術社區巡演。</p>	<p>一、辦理漫步在雲端-卦山藝術季音樂及表演藝術活動 3 場次，計 872 人次參與。</p> <p>二、辦理卦山天空-假日露天音樂會，計 725 人次參與。</p> <p>三、辦理 1 場次夏日音樂馬拉松，計 347 人次參與。</p> <p>四、辦理「小鎮藝術節」打擊樂團表演，計 200 人次參與。</p> <p>五、辦理行動音樂廳校園美學音樂會 9 場次，偏遠學區學校師生計 1,811 人次參與。</p>
	<p>五、推動社區營造人才培育活動。</p>	<p>一、辦理「美好造藝-藝造好所在」推展計畫，中臺灣參與社團計 80 件，辦理課程 722 場次，培育社造人才，計 3,980 人次參與。</p> <p>二、辦理全國文化志工業務行政人員交流工作坊 1 場次，31 人次參與；全國文化志工團隊重要幹部訓練 1 場次，58 人次參與，合共 89 人次參與。</p> <p>三、辦理全國績優文化志工表揚獎勵活動，表揚 80 位績優文化志工及 5 隊績優文化志工團體。</p> <p>四、辦理本館導覽志工培訓 31 場次。</p>

國立臺灣美術館及所屬

預算總說明

中華民國 109 年度

工作計畫	實施概況	實施成果
<p>三、彰化生活美學館業務</p>	<p>六、推展藝術下鄉活動，辦理寫生優勝作品等巡迴展及螢火蟲電影院等活動，提高文化近用性。</p>	<p>一、辦理「小鎮藝術節-雲遊魅力新故鄉」，假雲林縣斗六市辦理，計 21,623 人次參與。其中，活動系列之「琴聲藝動」動態表演 25 場次、「社區文創及 DIY 攤位」30 組、「藝遊味勁」邀請國際人士參與 4 梯次。</p> <p>二、在社區及學校辦理「寫生比賽優勝作品巡迴展」10 場次，計 6,981 人次參觀。</p> <p>三、螢火蟲電影院活動走訪偏遠鄉鎮，辦理 12 場次及電影座談會 2 場次，計 3,540 人次參與。</p>
	<p>七、辦理寫生比賽及文薈獎等各項生活美學競賽，擴大各族群民眾參與，並兼顧文化平權。</p>	<p>一、辦理全國生活美學盃學生書法比賽，計 1,033 人次參賽。</p> <p>二、辦理全國社會組合唱比賽 45 隊，計 1,685 人次參賽。</p> <p>三、辦理中部四縣市寫生比賽，計 1,712 人次參賽，優勝作品並於本館第三展覽室展出。</p> <p>四、辦理「第 17 屆文薈獎-全國身心障礙者文藝獎」，計 633 人次參與。</p> <p>五、辦理「文薈獎-全國身心障礙者文藝獎」校園導讀 4 場次，文薈獎得獎作品巡迴展 4 場次，計 2,141 人次參觀。</p>

國立臺灣美術館及所屬

預算總說明

中華民國 109 年度

工作計畫	實施概況	實施成果
<p>四、臺南生活美學館業務</p>	<p>一、辦理南部地區生活美學、社區營造、社區文化、文化創意產業及高齡者研習相關活動。</p>	<p>一、辦理南方美學講堂 5 場次，計 507 人次參與，出版「南方美學講堂系列 II」1 冊。</p> <p>二、辦理臺灣文化日影展及映後講座 1 場次，計 30 人次參與。</p> <p>三、辦理兒童美學體驗活動 58 場次，計 2,532 人次參與。</p> <p>四、補助社團辦理生活美學業務 17 案，辦理 162 場次，計 8,626 人次參與。</p> <p>五、發行館刊出版 6,000 本。</p> <p>六、辦理電影藝術分享計畫-螢火蟲電影院 12 場次，2,004 人次參與；映後座談，1,638 人次參與；電影文化體驗活動 5 場次，278 人次參與，合共 3,920 人次參與。</p> <p>七、辦理微型文創深耕計畫，開發出 11 項產品。另辦理產品發表會 1 場次，250 人次參與；微創產品展 1 場次，6,000 人次參與，合共 6,250 人次參與。</p> <p>八、辦理文化創意展示活動，木作、插畫、陶藝、金工、纏花等 7 檔次，計 9,208 人次參觀。</p> <p>九、辦理傳統工藝推廣活動，開設 5 門傳統工藝推廣課程，錄取 87 學員，辦理成果展 1 場次，計 2,681 人次參觀。</p>

國立臺灣美術館及所屬

預算總說明

中華民國 109 年度

工作計畫	實施概況	實施成果
四、臺南生活美學館業務	一、辦理南部地區生活美學、社區營造、社區文化、文化創意產業及高齡者研習相關活動。	<p>十、辦理新藝市集 12 個場次，計 10,806 人次參觀。</p> <p>十一、辦理長青生活美學大學，開設 129 班次，計 3,206 人次參與。</p> <p>十二、辦理長青藝廊展示，展出 5 檔次，計 9,269 人次參觀。</p> <p>十三、辦理樂齡人口文化近用之區域型計畫，於南部 4 縣市規劃 6 處藝文學堂，69 場次活動，計 1,471 人次參觀。</p>
	二、辦理南部地區視覺藝術、表演藝術等相關活動。	<p>一、本館結合藝文團體及藝術創作者辦理多元藝術展覽活動，43 檔次展出，計 96,310 人次參觀。</p> <p>二、鄉土生活展示館，辦理 4 個特展與 1 場小主題展覽，計 20,000 人次參觀。</p> <p>三、演藝廳表演 32 場次，計 12,807 人次參與。</p> <p>四、創意劇演實驗計畫補助案，補助 3 個藝文團體，計 1,173 人次演出。</p>
	三、辦理申請展、主題展、特展、演藝廳及戶外表演活動。	<p>一、辦理「肖像漫畫交流暨展覽」系列活動，計 2,263 人次參觀。</p> <p>二、辦理「友善平權特色化推動計畫-建置口述影像服務示範環境」，設計製作可供來館參觀視障族群觸摸之本館園區立體模型輔具及平面圖等。</p> <p>三、辦理「文化空間無障礙體驗導覽計畫</p>

國立臺灣美術館及所屬

預算總說明

中華民國 109 年度

工作計畫	實施概況	實施成果
		<p>—先民智慧體驗式展覽』，是國內首見提供文物實際觸摸體驗操作的無障礙展覽，計 3,863 人次參觀。</p> <p>四、文化平權示範展，邀請身障藝術家陳姿蓉展出，計 1,988 人次參觀。</p> <p>五、辦理「2018 土地美學主題展」，計 2,883 人次參觀。</p> <p>六、辦理藝起來美學暨四季音樂會 10 場次，計 3,018 人次參與。</p> <p>七、辦理進駐合作演藝社團演出 6 場次，計 1,788 人次參與。</p> <p>八、與國立臺灣交響樂團合作辦理「遍灑音樂種子到社區」音樂會 8 場次，計 1,016 人次參與。</p>
	<p>四、辦理各項社區藝術巡迴展演及藝術下鄉活動。</p>	<p>一、於南臺灣 9 處辦理社區藝術巡迴展「生活速寫」，計 7,724 人次參與。</p> <p>二、視覺藝術下鄉活動，18 個單位借展，計 16,557 人次參觀。</p>
	<p>五、辦理生活美學研習課程及美學講座、工作坊。</p>	<p>辦理生活美學研習班 151 班次，計 2,726 人次參與。</p>
	<p>六、結合民間社團、學校、藝文團體辦理藝文美學活動。</p>	<p>一、結合 7 個藝文團體及 4 所學校，辦理藝起來美學暨四季音樂會。</p> <p>二、辦理南部七縣市文化生活圈區域內生活美學運動 12 案，計 6,749 人次參與。</p>

國立臺灣美術館及所屬

預算總說明

中華民國 109 年度

工作計畫	實施概況	實施成果
四、臺南生活美學館業務	七、辦理藝文團體駐點及青年、兒童創藝、實驗劇演計畫。	<p>一、進駐合作演藝社團 4 團隊辦理研習排練 315 場次、討論交流會議 5 場次、支援本館開幕式活動 3 場次，計 7,729 人次參與。</p> <p>二、邀請青年藝術家及學校參展，計 8,169 人次參觀。</p>
	八、辦理文化體驗教育計畫活動。	<p>一、開啟體驗教學模式，觀察、審美、創造三階段，挑選 5 所學校，以營養午餐為主題，提供學童美學體驗經驗，計 126 人次參與。</p> <p>二、文化體驗內容補助 17 案，獲得公開 9 案，協助媒合學校 18 校，進班拍攝影片。</p> <p>三、參與 2018 全國戶外博覽會活動，將文化體驗教育精神、內涵、架構、教案，於教育博覽會宣傳展示。</p>
	九、辦理新住民文化培力暨國際藝術巡迴展演計畫。	舉辦「東南亞藝臺灣」主題 14 場次系列活動，並辦理東南亞文化藝術論壇、東南亞民謠音樂培訓、生活工藝培力工作坊、小型成果發表會及成果展等，計 10,894 人次參與。



國立臺灣美術館及所屬

預算總說明

中華民國 109 年度

工作計畫	實施概況	實施成果
五、臺東生活美學館業務	<p>一、建構藝術自由支持體系，辦理花東地區生活美學主題展及視覺藝術展覽計畫以提升文化參與。</p>	<p>辦理「凝視—音像聲影展」、「AMIS 沓互樂器特展」、「光的居所~陳淑燕+杜瓦克·都耀纖維創作展」等花東生活美學主題展覽；「尋跡—曹智勇雕塑藝術展」、「蘊菁陶采—李仁耀陶藝創作 30 年經典個展」、「四季吟·臺灣水—陳美珠油畫個展」等視覺藝術展覽及「全國學生美術比賽優勝作品巡迴展」等 34 場次，計 31,935 人次參觀。</p>
	<p>二、補助花東藝文社團辦理生活美學、文創工藝、社區營造，再造文化治理。</p>	<p>一、補助印象銅管五重奏樂團、臺東縣藝術人文教育發展協會等 20 個協會及團體，辦理音樂、舞蹈展演、書法及文學講座等活動，演出 70 場次，計 11,215 人次參與。</p> <p>二、補助杵音文化藝術團等 58 個協會辦理社區營造計畫，執行社區報、文史出版、傳統技藝及影音紀錄等研習活動 447 場次，計 13,928 人次參與。</p>
	<p>三、辦理花東音樂扶植計畫及花東原創生活節，以發揚生活所在的在地文化。</p>	<p>一、辦理「花東多元音樂扶植計畫」以「音樂創作」與「歌謠傳唱」兩大主軸，前者以音樂培訓的方式發掘素人創作；後者則以從古調到現代歌謠的歌唱訓練課程保存，計 6,901 人次參與。</p>

國立臺灣美術館及所屬

預算總說明

中華民國 109 年度

工作計畫	實施概況	實施成果
五、臺東生活美學館業務	三、辦理花東音樂扶植計畫及花東原創生活節，以發揚生活所在的在地文化。	二、辦理「花東原創生活節」以花東文創農旅交叉詮釋在地生活型態，分為「《微醉相織》藝術循環生活鏈」、「部落微醉系譜」、「針路航線」等生活藝術領域，計 23,596 人次參與。
	四、辦理漫畫藝術、後山文學獎及出版美學刊物，以提升文化內涵。	一、辦理後山文學徵文活動，計 743 件；辦理文學獎校園巡迴宣傳、文學推廣活動及文學營等活動 19 場次，計 1,800 人次觸及本徵文活動。 二、出版《後山文學得獎專輯—飛越都蘭山》500 本及《白冷會臺灣區會文獻選譯》(一)(二)各 500 本，合共 1,500 本。
	五、辦理島嶼音樂季促進國際文化交流。	一、辦理島嶼音樂季，並於臺北國際藝術村辦理記者會及沖繩文化之旅，計 152 人次參加。 二、軸心交流活動—音樂會、音樂人工作坊、島嶼論壇、部落參訪及體驗、與島嶼工藝展 11 場次，計 2,124 人次參與。
	六、辦理花東地區原住民族文化藝術活動，以提升與保存原住民族文化。	辦理「古老的簡樸特展」、「沓互樂團 20 週年草地音樂會」、「2018 第四屆卑南族民族教育論壇」、「山海原藝大川趣—孫大川教授闖家塗鴉藝事」、「田野與海洋之歌—胡開山、范村信同窗聯展」及「布農族文化傳承-布農工藝家 Tahai Ispalalavi 木雕展」等，計 6,397 人次參觀。

國立臺灣美術館及所屬

預算總說明

中華民國 109 年度

(二)上年度已過期間(108年1月1日至6月30日止)計畫實施成果概述

工作計畫	實施概況	實施成果
一、美術館業務	一、辦理臺灣美術研究及出版，建構美術資料維運平臺。	一、辦理「亞洲藝術雙年展」藝術家座談會、策展論壇等2場次。 二、出版《2018 談藝錄》等專書2冊、《臺灣美術學刊》2期，出版發行《美術家傳記叢書》6冊暨藝術家影音紀錄片2部，並舉辦發表記者會及校園巡迴放映、電視頻道播映。 三、維運官網，計611,876人次瀏覽，FB粉絲團發布訊息，計51,772人次按讚。
	二、辦理以臺灣美術發展為主軸的各類展覽，引進國外視覺藝術新知，推介國內藝術家參與國際藝壇。	一、辦理以臺灣美術發展為主軸的研究規劃展6檔、威尼斯建築雙年展臺灣館等國際性展覽7檔、邀請展1檔、競賽性展覽及其它特展3檔。 二、辦理全國美術展、國際版畫雙年展作品公開徵件活動、威尼斯建築雙年展徵件共3案。 三、出版展覽專輯14冊。
	三、厚植藝術作品蒐藏維護與多元應用，推動社會藝術教育發展。	一、新增入庫作品18件。 二、完成典藏品修復18件、維護379件、點檢70件、整飭1553件、科學檢測18件。 三、辦理分齡分眾藝術教育推廣活動，計91,558人次參與。 四、推動社會藝術發展，半年入館參觀，計381,307人次。

國立臺灣美術館及所屬

預算總說明

中華民國 109 年度

工作計畫	實施概況	實施成果
一、美術館業務	四、辦理臺灣文化生活品牌—藝術應用發展計畫，呈顯藝術多樣性。	將開發質感生活雜貨：隨行杯、書籤、證件套、絲巾、帽子、筆筒等 6 品項文創商品。
	五、積極參與文創與授權相關博覽會，以增加銷售通路及提升本館文創品牌能見度。	已參與 4 月份於松山文創園區舉辦之 2019 臺灣文博會，行銷販售本館文創衍生商品。
	六、辦理科技藝術跨域合作計畫，擴大數位科技結合及應用，培育產出更具能量的科藝創作者，進而推上國際舞台，藉由數位影音和科普教育，提升民眾對藝術和科技的關注。	一、維運臺灣數位藝術網站，已刊登國內外展訊等 247 則，計 24,765 人次瀏覽。 二、辦理「後數位人類紀」展。 三、補助藝術家赴國外駐棧創作 2 名：郭知藝赴荷蘭 V2 中心創作、徐叡平赴西班牙 MediaLab 駐棧創作。 四、補助跨界創作 1 案：李文政之「拚場藝術創作計畫一起醺」。
	七、辦理藏品科技應用跨域擴散計畫，透過國內外博物館、美術館藝術藏品科技技術應用案例，應用於展演與論壇，促進國際交流與推廣。	一、辦理 108 年科技與新媒體應用於典藏品研究計畫。 二、籌辦「相生共和—數位科技與典藏藝術國際論壇」。 三、建置藏品圖像數位化，預計完成 500 件。 四、新進作品貼妥 RFID 標籤計 14 件，利用 RFID 系統管控藏品出借次數，計 32 次。

國立臺灣美術館及所屬

預算總說明

中華民國 109 年度

工作計畫	實施概況	實施成果
	<p>八、打造跨域加值美術園區。</p>	<p>一、電(扶)梯建置案配合開館整修辦理設計變更並於 5 月 31 日起停工;俟完成契約變更後預定 9 月底前復工。</p> <p>二、108 至 109 年度園區設施及空間改善工程案廠商細部設計已提送、108 至 109 年度空調系統節能改善工程案基本設計已審定、108 年度節能照明燈具更換已決標、既設機電安全管理系統升級案已完工結案。</p> <p>三、典藏庫專業攝影器材設備增置案所需之環境空間配置已完成採購。</p>
	<p>九、建構國家級兒童美術教育領航中心。</p>	<p>一、第一期工程已決標，第二期工程細部設計廠商已提送。</p> <p>二、美術教育展作品委託創作採購及展示設計規劃案，第一期工作已完成查驗，第二期工作報告因應空間改建工程進度請廠商(藝術家)修正中。</p>

國立臺灣美術館及所屬

預算總說明

中華民國 109 年度

工作計畫	實施概況	實施成果
<p>二、新竹生活美學館業務</p>	<p>一、辦理北部九縣市生活美學、文化藝術展演、文化創意產業及社區營造等業務之推廣、調查、研究、編輯及出版，發揚生活所在的在地文化。</p>	<p>一、辦理表演藝術活動如下：</p> <p>(一)「2019 年舞躍大地舞蹈創作比賽」報名收件，計有 120 團隊報名。</p> <p>(二)「原音舞絢~~2019 新年音樂會」，邀請由不同原住民族群青少年組成的「新世紀文化藝術團」演出原住民 8 首樂、舞、劇創作，計 500 人次參與。</p> <p>二、核定補助 108 年上半年推展生活美學補助案，計有「社團法人中華勵本志身心障礙者技藝創業協會本志親子太鼓團」等 16 案。</p> <p>三、推動文化平權業務如下：</p> <p>(一)辦理「銀色藝世代~藝術輕鬆賞藝文巡迴活動」，將活動推廣至長照體系與社區培力系統中，已辦理 24 場次，計 1,026 人次參與。</p> <p>(二)與舞蹈空間舞團合作於演出親子舞劇「史派德奇遇記之飛飛飛」之際提供口述影像服務，辦理 2 場次，提供視障朋友與親友共度難忘的藝文體驗，計 50 人次參與。</p> <p>(三)與國立臺灣圖書館、苗栗縣政府文化觀光局合作，分別於苗栗縣</p>

國立臺灣美術館及所屬

預算總說明

中華民國 109 年度

工作計畫	實施概況	實施成果
		<p>及新北市辦理 2 場次「口述影像基本技巧工作坊」，計 44 人次參與。</p> <p>(四)辦理 1 場次聽障共融課程「速寫寧靜美好」，提供手語及聽打服務，使聽障朋友徜徉在繪畫的喜悅，計 33 人次參與。</p> <p>(五)辦理「就愛玩」銀髮族遊戲體驗活動 1 場次，帶領關懷據點長輩透過遊戲，體驗多種適合銀髮族的遊戲，除了動動腦、也活絡肢體，計 30 人次參與。</p> <p>四、辦理藝術行銷活動如下：</p> <p>(一)「108 年璞玉發光—全國藝術行銷」活動，初選收件計 99 位報名 (594 件作品)，評審出 5 位璞玉獎得主及 7 位入選者。</p> <p>(二)107 年「璞玉發光—全國藝術行銷活動」的 4 位得獎者-羅尊、黃世昌、呂宗憲與彭光中參展「2019 台北新藝術博覽會」。</p> <p>五、辦理各種巡迴展、社區展覽等 4 檔展覽，計 11,725 人次參觀。配合展覽辦理講座及 DIY 課程等 16 場次，計 1,970 人次參加。</p>

國立臺灣美術館及所屬

預算總說明

中華民國 109 年度

工作計畫	實施概況	實施成果
<p>二、新竹生活美學館業務</p>	<p>二、辦理都會型社區營造，社區藝術活動之人才培育及活動輔導，提供藝文成長養分。</p>	<p>一、「演憶齣戲～108 年社區劇場培力暨展演」已規劃完成辦理招標程序，預計完成 4 部社區劇場及劇本產出。</p> <p>二、「新住民暨外籍移工母語繪本創作培力獎勵」已完成諮詢會議及邀請新北市、桃園市、新竹市等社會局處合作辦理。</p> <p>三、辦理「讀字走天涯」獨立書店閱讀推廣活動並配合文化部世界閱讀日：                      (一)以「城市走讀 X 影像紀錄」為主題，辦理 3 場次系列講座、鼓勵文學閱讀及滲入走讀在地人文，計 628 人次參與。                      (二)合作獨立書店，計有見書店、綠書店、瑯嬛書屋、筆耕小書店、掀冊店等 5 間。</p> <p>四、辦理「在地美、學生活」補助計畫，提供社區挖掘在地美學、提升感知品味、培養自主詮釋、轉化社造能量的機會。補助團隊辦理「農·藝芎林—我們的故事」、「揭開下城社區禁建生活的神秘面紗」、「明日部落—為你而畫」、「停看聽？龍潭有愛暢行無礙」、「水滴洞展新境」、「薪築香山～藝術大湖」等計畫。</p>



國立臺灣美術館及所屬

預算總說明

中華民國 109 年度

工作計畫	實施概況	實施成果
		<p>五、辦理形塑都會型社區營造「會走路的故事樹—用共讀打造都會村落」、「返腳計畫—水返腳街道博物館」、「古亭庄食農生活圈營造計畫」、「跟著輪椅去旅行」及「共創好生活—身心障礙者自立生活紀錄片」等行動方案訪視 10 場次，並預計假桃園市政府文化局辦理成果展覽暨分享會，藉由靜態展示與動態活動，凸顯出各團隊多元的風格，也跟觀者產生連結。</p> <p>六、「螢火蟲電影院」挑選 9 部優質國片，放映 2 場次，316 人次參與，並於「螢火蟲電影院」官方 FB 粉絲專頁設計抽獎活動，2,686 人次參與，合共 3,002 人次參與。</p>
	<p>三、再造歷史現場，推動文化體驗教育。</p>	<p>辦理「戶外美學教室-藝起玩樂趣」4 場次，邀請 107 年獲文化部文化體驗教育內容徵選上傳藝拍即合團隊帶領體驗活動，計 197 人次參與。</p>

國立臺灣美術館及所屬

預算總說明

中華民國 109 年度

工作計畫	實施概況	實施成果
<p>三、彰化生活美學館業務</p>	<p>一、推展中部四縣市各項文化活動、藝術展演、傳統技藝、社區營造、創意產業、社造人才培訓、社會教育、高齡人口文化近用及文化體驗等活動。</p>	<p>一、辦理生活美學主題邀請展 7 檔、申請展 5 檔、館際交流展 3 檔，計 65,431 人次參觀。</p> <p>二、辦理「古典美聲-優美的樂章『移動的音樂城堡』-校園巡迴導聆」，辦理 9 場次校園音樂會，計 1,653 人次參與。</p> <p>三、辦理「舞藝人生-土風舞藝術」2 場次，計 340 人次參與。</p> <p>四、辦理卦山天空音樂會 4 場次，計 422 人次參與。</p> <p>五、辦理各項生活美學研習課程，完成開設 8 類 38 班，計 968 人次參與。</p> <p>六、辦理「村村有藝文-藝術造鄉」推展計畫補助案，挹注中臺灣各社區（社團）藝文資源，核定補助 80 案。</p> <p>七、辦理「春（村）芽計畫-初階型社區輔導」，舉辦共識會議、藝文欣賞、研習及開設社區營造計畫書撰寫培訓課程，計 232 人次參與。</p>

國立臺灣美術館及所屬

預算總說明

中華民國 109 年度

工作計畫	實施概況	實施成果
		<p>八、辦理「全國文化志工業務」行政人員交流工作坊 1 場次，37 人次參與及志工團隊重要幹部訓練 2 場次，107 人次參與，合共 144 人次參與。</p> <p>九、辦理創平方青少年劇場表演人才培訓實作坊 4 場次，計 80 人次參與。</p> <p>十、辦理「螢火蟲電影院」巡迴放映計畫，挑選 6 部優質國片深入偏鄉、村落放映 6 場次，計 1,359 人次參與。</p>
	<p>二、營造無障礙文化近用環境，辦理點字書製作暨閱讀推廣、文薈獎等活動。</p>	<p>辦理「文薈獎-全國身心障礙者文藝獎」校園導讀 6 場次，得獎作品巡迴展 2 場次，計 5,806 人次參觀。</p>
	<p>三、辦理全國生活美學盃學生書法比賽、全國社會組合唱比賽及寫生比賽等各項生活美學競賽。</p>	<p>一、辦理「全國生活美學盃學生書法比賽」，計 736 人次參賽。</p> <p>二、辦理「寫生比賽優勝作品巡迴展」1 場次，計 5,100 人次參觀。</p>
	<p>四、出版生活美學相關推廣書籍。</p>	<p>配合展覽檔次出版相關專輯 7 套 4,200 本。</p>

國立臺灣美術館及所屬

預算總說明

中華民國 109 年度

工作計畫	實施概況	實施成果
<p>四、臺南生活美學館業務</p>	<p>一、深化社區營造，發揚生活所在的在地文化計畫：</p> <p>(一)辦理南部七縣市社區生活美學、社區營造、社會教育、文化創意產業及社區藝術展演等活動之策劃及執行。</p> <p>(二)各項社區文化之調查、研究、編輯及出版。</p> <p>(三)辦理社區營造、社區藝術展演等相關活動之輔導與人才訓練、研習之策劃及執行。</p> <p>二、捐助民間團體辦理各項生活美學、藝文展演、藝術教育、文創業務及社區營造等。</p>	<p>一、辦理傳統工藝推廣課程，開設漆藝、交趾陶、木雕與金工等 4 門傳統工藝推廣課程，計錄取 64 學員。</p> <p>二、辦理新藝市集 6 場次，計 4,012 人次參觀。</p> <p>三、辦理文化創意展示活動，漆藝、服裝、金工等 4 檔次，3,818 人次參觀及相關活動 9 場次，178 人次參與，合共 3,996 人次參與。</p> <p>四、館刊每季發行，每次出版 1,500 本，計 3,000 本。</p> <p>五、辦理「創意動畫學習營活動」，計 147 人次參與。</p> <p>一、核定補助社團辦理生活美學業務 4 案，辦理 17 場次，計 560 人次參與。</p> <p>二、核定藝文展演暨美學體驗案，補助 13 個團體，已完成 5 場次演出活動，計 647 人次參與。</p> <p>三、核定創意劇演實驗計畫案，補助 3 個藝文團體，已完成 1 場次演出，計 81 人次參與。</p>

國立臺灣美術館及所屬

預算總說明

中華民國 109 年度

工作計畫	實施概況	實施成果
	三、高齡人口文化近用計畫。	一、辦理長青生活美學，開設 59 班次，計 1,544 人次參與。 二、辦理長青藝廊 4 場次，計 7,364 人次參觀。 三、辦理樂齡人口文化近用之區域型計畫 11 場次，計 202 人次參與，預計出版專書 1 冊 200 本。
	四、推動文化平權、展演藝術，落實文化體驗計畫	一、邀請青年藝術家及在學學生展出，2 場次，計 3,372 人次參觀。 二、辦理區域性兒童美學文化體驗教育計畫，體驗「觀察、審美、創造」三階段步驟，提供 7 校學童美學體驗經驗。 三、辦理美學體驗活動，包含兒童美學體驗課程 24 場次，915 人次參與；兒童繪本展 1 檔，2,108 人次參與；假日音樂分享會 1 場次，23 人次參與；另辦理「鄉土生活展示館文化體驗活動」2 場次，100 人次參與，合共 3,146 人次參與。 四、辦理新住民文化培力暨國際藝術巡迴展演計畫如下： (一)文化培力，泰國杯形鼓及民謠音樂培訓 6 週次，132 人次參與；主題展母語解說培訓 6 週次，65 人次參與，合共 197 人次參與。 (二)搖滾東南亞—民謠音樂節，於本館演藝廳 2 場次及越南、印尼民謠體驗活動 2 場次及巡演 2 場次，計 3,110 人次參與。

國立臺灣美術館及所屬

預算總說明

中華民國 109 年度

工作計畫	實施概況	實施成果
<p>四、臺南生活美學館業務</p>	<p>四、推動文化平權、展演藝術，落實文化體驗計畫</p>	<p>(三) 日用之美—東南亞生活美學展，3,064 人次參與；另辦理臺灣茶席、泰國編織及臺灣蘭編工作坊、3 場次越南語、2 場次印尼語、2 場次中文定時導覽等 198 人次參與，合共 3,262 人次參與。</p> <p>(四) 無獨有偶工作室劇團於本館演藝廳演出〈微塵·望鄉〉2 場次，真實呈現移民移工之心境與處境，計 815 人次觀賞。</p> <p>(五) 東南亞露天市集 2 場次，計 550 人次參與。</p> <p>五、辦理文化近用~文化空間無障礙體驗暨推展計畫，「基礎口述影像研習」、進階「靜態口述影像撰稿工作坊」，以及規劃設計可供視障族群作深度體驗課程 2 種，並邀請視障團體來館參觀與體驗。</p> <p>六、辦理螢火蟲電影院播映 3 場次，376 人次觀影，映後座談 2 場次，327 人次參與，電影體驗文化體驗活動 1 場次，24 人次參與，合共 727 人次參與。</p> <p>七、辦理「童劇場、四季音樂會」系列活動 4 場次，計有 2 個專業兒童戲劇團隊、4 所國小音樂團隊擔任演出，計 1,923 人次參與。</p> <p>八、結合藝文團體及藝術創作者辦理多元藝術展覽活動，21 檔次，計 61,867 人次參觀。</p>

國立臺灣美術館及所屬

預算總說明

中華民國 109 年度

工作計畫	實施概況	實施成果
		<p>九、辦理南臺灣社區藝術巡迴展覽活動，以「食記速寫」為主題，辦理巡迴展覽及速寫體驗活動 2 場次，計 1,078 人次參與，另出版專輯 1,000 本。</p> <p>十、辦理視覺藝術下鄉活動，提供南臺灣社區、學校原創作品巡迴展覽，11 個單位借展，計 5,525 人次參觀。</p> <p>十一、辦理「幸福之愛~戶外景觀雕塑展」，藉由戶外景觀雕塑作品美化館內園區，也嘗試讓作品與環境、民眾互動，產生對話與共鳴；展覽期間並規劃配合活動，讓更多人體驗雕塑美學與原創作者的理念和表現手法。</p> <p>十二、鄉土生活展示提供參觀者體會先民的生活史，計 8,721 人次參與。</p> <p>十三、辦理「看見花蓮—玫瑰石·光畫」系列特展，3,586 人次參觀，「生與毀之景纖維裝置藝術」特展，5,135 人次參觀，合共 8,721 人次參觀。</p> <p>十四、與 4 個表演藝術社團簽訂進駐合作同意書，已完成館內及館外各 1 場次演出，計 961 人次參與。</p> <p>十五、辦理南方美學講堂 4 場次，計 411 人次參與，預計出版專書 1 冊 200 本。</p> <p>十六、辦理生活美學研習班 102 班次，計 2,002 人次參與。</p>

國立臺灣美術館及所屬

預算總說明

中華民國 109 年度

工作計畫	實施概況	實施成果
<p>四、臺南生活美學館業務</p>	<p>五、辦理藝文活動交流。</p>	<p>一、辦理「鄉土歌頌—席德進的繪畫與臺灣」特展，專題講座 1 場次與配合體驗推廣活動 2 場次，計 8,744 人次參與。</p> <p>二、辦理第 18 屆文薈獎-「全國身心障礙者文藝獎」作品巡迴展，計 2,419 人次參觀。</p> <p>三、辦理藝文團體工作坊，邀請專業策展單位以專題講座、實務分享及展場導覽等方式進行活動，計有 41 組藝文團體 53 位理事長、總幹事進行交流。</p> <p>四、辦理「媒材新體驗~水性蠟彩示範」活動，邀請西班牙蠟彩大師 Pedro Cuni 來台，以講座結合示範教學的方式，讓參與者認識西班牙水性蠟彩媒材，計 65 人次參與。</p> <p>五、與悠遊畫會合辦人物寫生活動，不僅活化大廳空間，也促進藝術家彼此互相交流。</p>



國立臺灣美術館及所屬

預算總說明

中華民國 109 年度

工作計畫	實施概況	實施成果
五、臺東生活美學館業務	一、建構藝術自由支持體系，辦理花東地區生活美學主題展及視覺藝術展覽計畫，以提升文化參與。	一、辦理花東生活美學特展：米鄉四季「稻亦有道、與米對話」文物特展、琢玉成趣—生活工藝之美特展、一凡廳—凝識特展，計 3,258 人次參觀。 二、辦理視覺藝術展覽：「鄉土歌頌—席德進的繪畫與臺灣」、「等待靈魂—李宏彬師生聯展」、「返語入深林—臺東大學華語文學系文學專題展」等 17 場次，計 13,327 人次參觀。
	二、扶植補助花東地區機關團體辦理生活美學、文化參與、深化社區營造。	受理花東生活美學社團申請補助，核定「國本茶舞—中日茶文化交流活動」等 23 案，辦理社區營造計畫、文史出版、傳統技藝等研習活動。
	三、辦理花東音樂扶植計畫及花東原創生活節，以發揚生活所在的在地文化。	一、辦理花東多元音樂扶植計畫課程 10 場次。 二、預計辦理花東原創生活節「東岸百百種—為文化多元性做一件事」。
	四、辦理漫畫藝術、文化創意，以提升與保存花東地區文化。	辦理「2019 藝質的多彩音樂、美術與文化跨界」學術研討會，計 110 人次參與。
	五、補助花東生活美學協會辦理生活美學、社區營造、文化創意特色活動。	補助鳳林、百合、池上及後山等 4 大生活美學協會，辦理樂活人生、合唱研習、陶藝研習及寫作研習等活動。

國立臺灣美術館及所屬

預算總說明

中華民國 109 年度

工作計畫	實施概況	實施成果
五、臺東生活美學館業務	六、設置花東地區生活美學推動平臺。	一、辦理文化百老匯 21 場次表演活動，計 2,380 人次參觀。 二、籌辦 2019 島嶼音樂季，預計辦理 12 場次相關活動。 三、預計辦理 2019 後山文學獎。 四、預計辦理金枝走演·美麗臺灣公益演出 3 場次。 五、籌辦 108 年文化近用區域型計畫，預計辦理 7 場次工作坊及演出。
	七、辦理社區營造、生活美學等活動人才訓練研習之策劃宣傳及執行。	一、預計辦理 4 場次社區營造及村落文化人才培育課程。 二、預計在臺東海端布農文化館及花蓮港口空間辦理「花東策展人培力工作坊」。
	八、出版美學講義教材及刊物。	一、出版 2019 曙光季刊第 1、2 期，預計下半年出版第 3、4 期。 二、籌備出版 2019 後山文學獎專輯。 三、預計出版「白冷會臺灣區會文獻選譯」第三冊。

# 主 要 表

# 國立臺灣美術館及所屬 歲入來源別預算表

中華民國 109 年度

單位：新臺幣千元

經資門併計

科 目				本年度預算數	上年度預算數	前年度決算數	本年度與 上年度比較	說 明
款	項	目	節					
				22,085	26,422	25,093	-4,337	
2				280	280	725	0	
	193			280	280	725	0	
		1		280	280	725	0	
			1	280	280	725	0	本年度預算數係廠商違約逾期交貨之賠償收入。
3				4,850	5,991	3,693	-1,141	
	162			4,850	5,991	3,693	-1,141	
		1		4,850	5,991	3,693	-1,141	
			1	72	72	3	0	本年度預算數係國立臺灣美術館閱覽室辦證費收入。
			2	4,778	5,919	3,690	-1,141	本年度預算數係國立臺灣美術館、國立彰化生活美學館、國立臺南生活美學館與國立臺東生活美學館場地及設備出借收入。
4				4,230	4,230	6,084	0	
	210			4,230	4,230	6,084	0	
		1		4,230	4,230	5,856	0	
			1	3,710	3,710	4,462	0	本年度預算數係國立臺灣美術館場地委外經營權利金收入。
			2	520	520	1,395	0	本年度預算數係國立臺灣美術館場地委外經營租金收入。
		2		-	-	228	-	前年度決算數係出售廢舊物品收入。
7				12,725	15,921	14,591	-3,196	

**國立臺灣美術館及所屬  
歲入來源別預算表**

中華民國 109 年度

單位：新臺幣千元

經資門併計

科			目	本年度預算數	上年度預算數	前年度決算數	本年度與 上年度比較	說 明
款	項	節	名稱及編號					
209			126140000 國立臺灣美術館及所屬	12,725	15,921	14,591	-3,196	
	1		126140020 雜項收入	12,725	15,921	14,591	-3,196	
		1	126140021 收回以前年度歲出	-	-	36	-	前年度決算數係國立臺灣美術館收回期刊缺刊退款等繳庫數。
		2	1261400210 其他雜項收入	12,725	15,921	14,555	-3,196	本年度預算數係國立臺灣美術館、國立新竹生活美學館、國立彰化生活美學館、國立臺南生活美學館及國立臺東生活美學館出售出版品、典藏品圖檔使用費及辦理美術研習等收入，其中50千元撥充作為辦理美育推廣活動等經費之用。

**國立臺灣美術館及所屬  
歲出機關別預算表**

中華民國 109 年度

單位：新臺幣千元

經資門併計

科 目				本年度預算數	上年度預算數	本年度與 上年度比較	說 明	
款	項	目	節					名稱及編號
21	5			0061000000 文化部主管				
				0061400000 國立臺灣美術館及所屬	711,574	766,304	-54,730	
	1			5361400000 文化支出	711,574	766,304	-54,730	
				5361400100 一般行政	133,315	139,886	-6,571	1. 本年度預算數133,315千元，包括人事費104,988千元，業務費26,752千元，設備及投資724千元，獎補助費851千元。 2. 本年度預算數之內容與上年度之比較如下： (1) 人員維持費104,988千元，較上年度核實減列人事費947千元。 (2) 基本行政工作維持費28,327千元，較上年度減列辦理宿舍耐震補強及館務營運用電等經費5,624千元。
	2			5361400200 美術館業務	282,482	325,647	-43,165	1. 本年度預算數282,482千元，包括業務費127,756千元，設備及投資146,466千元，獎補助費8,260千元。 2. 本年度預算數之內容與上年度之比較如下： (1) 美術推展工作經費128,696千元，較上年度減列辦理常設展覽業務及藝術作品蒐藏等經費6,775千元。 (2) 臺灣文化生活品牌國際化計畫－藝術應用發展經費13,607千元，較上年度減列辦理宣傳廣告等經費23千元。 (3) 科技藝術共生計畫經費8,969千元，較上年度減列辦理展覽推廣活動等經費24千元。 (4) 國美躍昇－邁向國際級美術館建構計畫總經費483,040千元，分年辦理，107至108年度已編列277,138千元，本年度續編131,210千元，較上年度減列36,343千元。
				5361400500 生活美學業務	294,599	299,771	-5,172	
3	1		5361400501 新竹生活美學館業務	91,554	100,637	-9,083	1. 本年度預算數91,554千元，包括人事費22,012千元，業務費36,034千元，設備及投	

**國立臺灣美術館及所屬  
歲出機關別預算表**

中華民國 109 年度

單位：新臺幣千元

經資門併計

科 目				本年度預算數	上年度預算數	本年度與 上年度比較	說 明	
款	項	目	節					名稱及編號
							資29,073千元，獎補助費4,435千元。	
			2	彰化生活美學館業務	69,525	71,933	-2,408	<p>2. 本年度預算數之內容與上年度之比較如下：</p> <p>(1) 人員維持費22,012千元，與上年度同。</p> <p>(2) 基本行政工作維持費36,767千元，較上年度減列辦理歷史建築新竹公會堂耐震補強等經費11,118千元。</p> <p>(3) 生活美學業務推展經費32,775千元，較上年度增列辦理藝文展演及文化平權推展等經費2,035千元。</p> <p>1. 本年度預算數69,525千元，包括人事費24,131千元，業務費38,871千元，設備及投資1,051千元，獎補助費5,472千元。</p> <p>2. 本年度預算數之內容與上年度之比較如下：</p> <p>(1) 人員維持費24,131千元，較上年度增列員工薪俸晉級差額等經費579千元。</p> <p>(2) 基本行政工作維持費10,273千元，較上年度減列辦理宿舍耐震補強等經費1,591千元。</p> <p>(3) 生活美學業務推展經費35,121千元，較上年度減列推動生活美學業務及文化遠朋計畫等經費1,396千元。</p>
			3	臺南生活美學館業務	74,707	71,406	3,301	<p>1. 本年度預算數74,707千元，包括人事費25,417千元，業務費43,711千元，設備及投資4,010千元，獎補助費1,569千元。</p> <p>2. 本年度預算數之內容與上年度之比較如下：</p> <p>(1) 人員維持費25,417千元，與上年度同。</p> <p>(2) 基本行政工作維持費24,340千元，較上年度減列辦理外牆翻修等經費4,969千元。</p> <p>(3) 生活美學業務推展經費24,950千元，較上年度增列辦理區域性文化平權推展等經費8,270千元。</p>
			4	臺東生活美學館業務	58,813	55,795	3,018	<p>1. 本年度預算數58,813千元，包括人事費24,259千元，業務費29,634千元，設備及投</p>

**國立臺灣美術館及所屬  
歲出機關別預算表**

中華民國 109 年度

單位：新臺幣千元

經資門併計

科 目				本年度預算數	上年度預算數	本年度與 上年度比較	說 明	
款	項	目	節					名稱及編號
							資2,639千元，獎補助費2,281千元。	
							2. 本年度預算數之內容與上年度之比較如下：	
							(1) 人員維持費24,259千元，較上年度核實減列人事費625千元。	
							(2) 基本行政工作維持費10,864千元，較上年度減列辦理館舍修繕及禮堂冷氣汰舊換新工程等經費1,091千元。	
							(3) 生活美學業務推展經費22,100千元，較上年度增列辦理南島海洋記憶國際交流等經費3,144千元。	
							(4) 新增交通及運輸設備計畫經費1,590千元，係汰換公務車1輛及相關設施等經費。	
		4		5361409000	178	-	178	一般建築及設備
			1	5361409011	178	-	178	交通及運輸設備
		5		5361409800	1,000	1,000	0	第一預備金



本  
頁  
空  
白

# 附 屬 表

# 國立臺灣美術館及所屬 歲入項目說明提要表

中華民國109年度

單位：新臺幣千元

來源子目及細目與編號	0461400300 賠償收入	-0461400301 -一般賠償收入	預算金額	280	承辦單位	國立臺灣美術館及所屬
------------	--------------------	------------------------	------	-----	------	------------

## 歲 入 項 目 說 明

一、項目內容

廠商違約逾期交貨之賠償收入。

二、法令依據

依照契約所定之賠償。

## 金 額 及 說 明

款	項	目	節	名 稱	金 額	說 明
2				0400000000 罰款及賠償收入	280	
	193			0461400000 國立臺灣美術館及所屬	280	
		1		0461400300 賠償收入	280	
			1	0461400301 一般賠償收入	280	1. 國立臺灣美術館廠商違約逾期交貨之賠償收入，計列180千元。 2. 國立新竹生活美學館廠商違約逾期交貨之賠償收入，計列100千元。

# 國立臺灣美術館及所屬 歲入項目說明提要表

中華民國109年度

單位：新臺幣千元

來源子目及細目與編號	0561400300 使用規費收入	-0561400303 -資料使用費	預算金額	72	承辦單位	國立臺灣美術館
------------	----------------------	-----------------------	------	----	------	---------

## 歲 入 項 目 說 明

一、項目內容

國立臺灣美術館閱覽室辦證費收入。

二、法令依據

國立臺灣美術館資料中心閱覽證收費標準。

## 金 額 及 說 明

款	項	目	節	名 稱	金 額	說 明
3				0500000000 規費收入	72	
	162			0561400000 國立臺灣美術館及所屬	72	
		1		0561400300 使用規費收入	72	
			1	0561400303 資料使用費	72	國立臺灣美術館閱覽室辦證費收入。

# 國立臺灣美術館及所屬 歲入項目說明提要表

中華民國109年度

單位：新臺幣千元

來源子目及細目與編號	0561400300 使用規費收入	-0561400306 -場地設施使用費	預算金額	4,778	承辦單位	國立臺灣美術館及所屬
------------	----------------------	-------------------------	------	-------	------	------------

## 歲 入 項 目 說 明

一、項目內容

館舍場地暨設備出借收入。

二、法令依據

1. 國立臺灣美術館場地設備使用及收費標準。
2. 國立彰化生活美學館場地暨設備使用規費收費標準。
3. 國立臺南生活美學館場地使用規費收費標準。
4. 國立臺東生活美學館規費收費標準。

## 金 額 及 說 明

款	項	目	節	名 稱	金 額	說 明
3	162	1		0500000000 規費收入	4,778	
				0561400000 國立臺灣美術館及所屬	4,778	
				0561400300 使用規費收入	4,778	
				0561400306 場地設施使用費	4,778	1. 國立臺灣美術館演講廳等場地暨設備出借收入，計列60千元。 2. 國立彰化生活美學館館舍場地出借收入，計列288千元。 3. 國立臺南生活美學館研習教室、國際會議廳及演藝廳出借收入，計列4,130千元。 4. 國立臺東生活美學館禮堂、視聽教室及研習教室等出借收入，計列300千元。

# 國立臺灣美術館及所屬 歲入項目說明提要表

中華民國109年度

單位：新臺幣千元

來源子目及細目與編號	0761400100 財產孳息	-0761400102 -權利金	預算金額	3,710	承辦單位	國立臺灣美術館
------------	--------------------	---------------------	------	-------	------	---------

## 歲 入 項 目 說 明

一、項目內容

國立臺灣美術館場地委外經營權利金收入。

二、法令依據

依據促進民間參與公共建設法第8條規定園區委託民間機構營運。

## 金 額 及 說 明

款	項	目	節	名 稱	金 額	說 明
4				0700000000 財產收入	3,710	
	210			0761400000 國立臺灣美術館及所屬	3,710	
		1		0761400100 財產孳息	3,710	
			1	0761400102 權利金	3,710	國立臺灣美術館場地委外經營權利金收入3,710千元，包括： 1. 國立臺灣美術館咖啡廳及餐飲販賣部委外經營權利金收入1,990千元。 2. 國立臺灣美術館停車場委外經營權利金收入820千元。 3. 國立臺灣美術館精品店委外經營權利金收入900千元。

# 國立臺灣美術館及所屬 歲入項目說明提要表

中華民國109年度

單位：新臺幣千元

來源子目及細目與編號	0761400100 財產孳息	-0761400103 -租金收入	預算金額	520	承辦單位	國立臺灣美術館
------------	--------------------	----------------------	------	-----	------	---------

## 歲 入 項 目 說 明

<p>一、項目內容 國立臺灣美術館場地委外經營租金收入。</p>	<p>二、法令依據 依據促進民間參與公共建設公有土地出租及設定地上權租金優惠辦法。</p>
--------------------------------------	---

## 金 額 及 說 明

款	項	目	節	名 稱	金 額	說 明
4				0700000000 財產收入	520	
	210			0761400000 國立臺灣美術館及所屬	520	
		1		0761400100 財產孳息	520	
			2	0761400103 租金收入	520	國立臺灣美術館精品店、咖啡廳及餐飲販賣部等場地委外經營租金收入。

# 國立臺灣美術館及所屬 歲入項目說明提要表

中華民國109年度

單位：新臺幣千元

來源子目及細目與編號	1261400200 雜項收入	-1261400210 -其他雜項收入	預算金額	12,725	承辦單位	國立臺灣美術館及所屬
------------	--------------------	------------------------	------	--------	------	------------

## 歲 入 項 目 說 明

**一、項目內容**

1. 辦理美術研習及講座活動等報名費收入。
2. 出版品委託販售收入及典藏品圖檔使用費收入。
3. 員工借用停車場與宿舍之使用費及管理費收入。

**二、法令依據**

1. 政府出版品管理要點。
2. 國立臺灣美術館數位典藏內容授權作業要點。
3. 國立臺灣美術館停車場使用管理要點。
4. 國立臺灣美術館單房間職務宿舍管理要點。
5. 國立彰化生活美學館職務宿舍管理要點。
6. 國立臺東生活美學館員工宿舍管理要點。

## 金 額 及 說 明

款	項	目	節	名 稱	金 額	說 明
7				1200000000 其他收入	12,725	
	209			1261400000 國立臺灣美術館及所屬	12,725	
		1		1261400200 雜項收入	12,725	
			2	1261400210 其他雜項收入	12,725	<ol style="list-style-type: none"> <li>1. 國立臺灣美術館辦理美術研習等報名費收入50千元，全數撥充作為辦理美育推廣活動等經費之用。</li> <li>2. 國立臺灣美術館出版品委託販售收入、典藏品圖檔使用費收入、員工借用停車場與宿舍之使用費及管理費收入等，計列3,150千元。</li> <li>3. 國立新竹生活美學館辦理各項講座、體驗營活動等報名費收入，計列40千元。</li> <li>4. 國立新竹生活美學館出版品委託販售收入，計列6千元。</li> <li>5. 國立彰化生活美學館辦理文化研習活動報名費收入，計列2,478千元。</li> <li>6. 國立彰化生活美學館員工借用宿舍使用費及管理費收入，計列79千元。</li> <li>7. 國立臺南生活美學館辦理各項藝文及長青班研習報名費收入，計列6,870千元。</li> <li>8. 國立臺東生活美學館員工借用宿舍使用費及管理費收入，計列52千元。</li> </ol>



**國立臺灣美術館及所屬  
歲出計畫提要及分支計畫概況表**

經資門併計

中華民國109年度

單位：新臺幣千元

工作計畫名稱及編號	5361400100 一般行政	預算金額	133,315
-----------	-----------------	------	---------

計畫內容：  
一般經常性行政業務。

預期成果：  
適切支援各業務單位，加強計畫與作業效能。

分支計畫及用途別科目	金額	承辦單位	說明	
01 人員維持	104,988	國立臺灣美術館	國立臺灣美術館預算員額106人，包括職員57人、工友4人、技工21人、駕駛2人及約僱22人，依規定編列人事費104,988千元。	
1000 人事費	104,988			
1015 法定編制人員待遇	47,827			
1020 約聘僱人員待遇	9,173			
1025 技工及工友待遇	11,019			
1030 獎金	14,083			
1035 其他給與	1,696			
1040 加班值班費	5,415			
1045 退休退職給付	2,177			
1050 退休離職儲金	6,762			
1055 保險	6,836			
02 基本行政工作維持	28,327	國立臺灣美術館		本計畫共需經費28,327千元，其內容如下： 1. 員工教育訓練費，計列55千元。 2. 水費430千元、電費13,728千元，合共14,158千元。 3. 電話費（含網路）1,200千元、郵資100千元，合共1,300千元。 4. 行政資訊管理系統及電腦維護費，計列249千元。 5. 自動體外心臟電擊去顫器及一般公務所需租金，計列40千元。 6. 繳交車輛牌照稅及燃料費等，計列60千元。 7. 車輛保險費6千元、館舍建物及辦公設備之火險及公共意外責任險暨財產保險186千元，合共192千元。 8. 律師諮詢費及員工在職訓練外聘講座鐘點費等（含員工協助方案10千元），計列90千元。 9. 文具用品206千元、油料費94千元，合共300千元。 10. 員工文康活動費212千元、守衛小隊服裝費36千元，合共248千元。 11. 館舍及宿舍環境清潔消毒（含勞務承攬9人2,869千元），計列4,000千元。
2000 業務費	26,752			
2003 教育訓練費	55			
2006 水電費	14,158			
2009 通訊費	1,300			
2018 資訊服務費	249			
2021 其他業務租金	40			
2024 稅捐及規費	60			
2027 保險費	192			
2036 按日按件計資酬金	90			
2051 物品	300			
2054 一般事務費	9,150			
2063 房屋建築養護費	300			
2066 車輛及辦公器具養護費	100			
2069 設施及機械設備養護費	331			
2072 國內旅費	287			
2081 運費	10			
2093 特別費	130			
3000 設備及投資	724			

**國立臺灣美術館及所屬  
歲出計畫提要及分支計畫概況表**

經資門併計

中華民國109年度

單位：新臺幣千元

工作計畫名稱及編號	5361400100 一般行政	預算金額	133,315
分支計畫及用途別科目	金額	承辦單位	說 明
3035 雜項設備費	724		12. 園區綠化清潔3,492千元（含勞務承攬8人2,624千元）、園區與美術街雕塑品清潔維護410千元，合共3,902千元。 13. 辦公房舍修繕費，計列300千元。 14. 公務車養護費89千元、辦公器具養護費11千元，合共100千元。 15. 館舍安全防護保全暨全館機電相關設備及系統保養維運（含勞務承攬2人1,000千元），計列1,331千元。 16. 接洽公務之差旅費287千元、運費10千元，合共297千元。 17. 首長特別費，計列130千元。 18. 購置辦公室數位事務複影印機器等雜項設備，計列724千元（資本門）。 19. 依「公立學校教職員退休資遣撫卹條例」第四十條退休職員調降退休所得節省經費挹注退撫基金，計列417千元。 20. 依照公立學校退休教職員一次退休金及養老給付優惠存款辦法第六條及第十二條規定標準辦理，退休教育人員優惠存款利息補貼，計列368千元。 21. 依照行政院105年9月8日院授人給揆字第1050053161號函規定辦理，退休員工三節慰問金每人每年6千元，計列66千元。
4000 獎補助費	851		
4060 公保軍保及退撫基金差額補助	417		
4075 差額補貼	368		
4085 獎勵及慰問	66		

# 國立臺灣美術館及所屬 歲出計畫提要及分支計畫概況表

經資門併計

中華民國109年度

單位：新臺幣千元

工作計畫名稱及編號	5361400200 美術館業務	預算金額	282,482
-----------	------------------	------	---------

**計畫內容：**

1. 辦理臺灣美術研究及出版，建構美術資料維運平臺。
2. 辦理以臺灣美術發展為主軸的各類展覽，引進國外視覺藝術新知，推介國內藝術家參與國際藝壇。
3. 厚植藝術作品蒐藏維護與多元應用，推動社會藝術教育發展。
4. 辦理臺灣文化生活品牌－藝術應用發展計畫。
5. 辦理科技藝術共生計畫。
6. 辦理邁向國際級美術館建構計畫。

**預期成果：**

1. 提升國民藝術創作自由支持體系與欣賞質能，培育視覺藝術人才及青年藝術家創作，保存維護國內現存的重要美術作品。
2. 保存維護美術文化財產，激勵現代美術創作，培養國民美術素養，提高國民生活品質，並促進世界美術交流。
3. 形塑臺灣美術特色，再現土地與人民的共同記憶及呈顯藝術多樣性成就。
4. 結合國內科技藝術機構及藝文創意團體，培育新世代、新科技藝術跨域合作人才，創造臺灣科技具競爭力之優勢。
5. 打造跨域加值美術園區及建構國家級兒童美術教育領航中心。

分支計畫及用途別科目	金額	承辦單位	說明
01 美術推展工作	128,696	國立臺灣美術館	本計畫共需經費128,696千元，其內容如下（含政策宣導經費）： 1. 以視覺藝術資產為主軸，辦理美術推展工作，計列92,740千元，其項目包括： (1) 辦理臺灣美術家傳記叢書出版及臺灣資深藝術家影音紀錄片攝製，計列8,581千元（含資本門188千元）。 (2) 出版美術研究論文集、「臺灣美術」館刊、年報等，舉辦研討會、論壇、座談會等學術活動，建置臺灣美術知識庫，辦理影音藝術推展及召開諮詢會議等，計列2,730千元（含資本門94千元）。 (3) 辦理常設展、主題規劃展、邀請展、申請展、全國美術展等展覽業務（含原住民族經費500千元），計列7,053千元（含資本門282千元）。 (4) 協助辦理展覽業務臨時人員5人2,200千元、協助辦理大門服務臺等文化藝術事務臨時人員15人7,125千元、辦理園區巡邏勞務承攬（24小時3班制）6人3,100千元及展場值勤勞務承攬33人（含假日人力7人）8,168千元，合共20,593千元。 (5) 辦理典藏品保險、藝術品購藏審查會議及作品蒐藏之收退件包裝運輸等，計列1,611千元。 (6) 辦理典藏品研究、整理、編目、點檢、數位化、翻譯、著作財產權法律諮詢及編印典藏目錄等，計列1,104千元（含資
2000 業務費	97,039		
2003 教育訓練費	88		
2006 水電費	5,719		
2009 通訊費	1,468		
2015 權利使用費	1,540		
2018 資訊服務費	365		
2021 其他業務租金	1,305		
2027 保險費	4,019		
2033 臨時人員酬金	9,325		
2036 按日按件計資酬金	7,734		
2042 國際組織會費	25		
2045 國內組織會費	23		
2051 物品	3,107		
2054 一般事務費	50,578		
2072 國內旅費	1,857		
2075 大陸地區旅費	126		
2078 國外旅費	526		
2081 運費	8,986		
2084 短程車資	248		
3000 設備及投資	25,397		
3030 資訊軟硬體設備費	1,347		
3035 雜項設備費	23,204		

**國立臺灣美術館及所屬  
歲出計畫提要及分支計畫概況表**

經資門併計

中華民國109年度

單位：新臺幣千元

工作計畫名稱及編號	5361400200 美術館業務	預算金額	282,482
分支計畫及用途別科目	金額	承辦單位	說 明
3040 權利 4000 獎補助費 4085 獎勵及慰問	846 6,260 6,260		本門94千元)。 (7)辦理典藏品修復、購置作品保存維護盒及維護材料等，計列3,617千元。 (8)辦理藝術品典藏、展示空間之環境管控、清潔維護、消毒與科學檢驗，各項修復器材與儀器設備之管理，檢測儀器與RFID系統之維運等，計列756千元。 (9)辦理典藏庫房24小時溫控營運電費，計列5,719千元。 (10)辦理展覽活動雜誌宣傳廣告229千元，辦理推廣活動文宣及業務宣導與新聞聯繫等各類媒體宣傳廣告392千元，合共621千元。 (11)辦理記者聯誼及媒體聯繫等相關費用，計列85千元。 (12)藝術向下扎根，辦理國小學童、青少年及美術相關親子活動，計列1,153千元。 (13)鼓勵大專院校學生及一般民眾善用美術館資源，培養藝術欣賞涵養，辦理藝術講座及導賞學習推廣活動，計列712千元(其中收支併列50千元)。 (14)藝術資源分享，辦理弱勢族群與偏遠地區學生邀約活動(含原住民族經費50千元)，計列500千元。 (15)藉由教育活動詮釋藝術內涵，辦理志工培訓及教師與藝文相關人員研習活動等，計列950千元。 (16)配合重要節慶，辦理版印年畫徵件及展覽業務、美術家聯誼及多元跨域之生活美學推廣活動，計列4,088千元(含資本門188千元)。 (17)辦理資料中心讀者服務，美術圖書與非書資料管理，購置中外文電子及紙本美術期刊，充實藝術類電子資源，辦理出版品交流，辦理知識管理及個資保護等，計列2,471千元。 (18)辦理網路設備、伺服器軟硬體、網站及

**國立臺灣美術館及所屬  
歲出計畫提要及分支計畫概況表**

經資門併計

中華民國109年度

單位：新臺幣千元

工作計畫名稱及編號	5361400200 美術館業務	預算金額	282,482
分支計畫及用途別科目	金額	承辦單位	說 明
			<p>各項資訊管理系統維護，電腦耗材及資訊設備零組件購置等，計列445千元。</p> <p>(19)辦理兒童繪本區親子閱讀及延伸活動，計列400千元。</p> <p>(20)辦理網路設備、個人電腦軟硬體及週邊設備、伺服器軟硬體及儲存備份系統等汰換，計列691千元（資本門）。</p> <p>(21)購置美術圖書、影音資料及兒童繪本圖書等充實美術資源，辦理資料中心及兒童繪本區營運管理及個資保護等業務所需相關設備，計列1,692千元（資本門）。</p> <p>(22)從美術史脈絡體系及藝術家創作系譜等蒐藏購置臺灣及亞洲代表性藝術家作品，計列21,512千元（資本門）。</p> <p>(23)辦理藝術展演活動所需軟硬體設備等，計列656千元（資本門）。</p> <p>(24)依照全國美術展公開徵選作品簡章標準辦理，得獎作品獎金，計列4,000千元（獎勵金）。</p> <p>(25)依照版印年畫展公開徵選作品簡章標準辦理，得獎作品獎金，計列1,000千元（獎勵金）。</p> <p>2. 文化部全球布局行動方案106-109年第二期國際及兩岸交流中程計畫總經費2,374,044千元，分年辦理，106至108年已編列926,787千元，本年度續編312,643千元，其中本計畫編列35,956千元，內容如下：</p> <p>(1)辦理亞洲藝術雙年展、威尼斯建築雙年展、臺灣美術雙年展、國際藝術展及國際交流展等（含辦理女性藝術家作品展覽1,500千元），計列33,220千元。</p> <p>(2)辦理展覽活動文宣、業務宣傳廣告、新聞媒體聯繫等，含平面媒體、電子媒體、網路媒體等宣傳廣告，計列824千元。</p> <p>(3)第17屆威尼斯建築雙年展—臺灣館國外旅費412千元、赴比利時皇家美術館辦理台灣藝術主題交流展國外旅費114千元，</p>

**國立臺灣美術館及所屬  
歲出計畫提要及分支計畫概況表**

經資門併計

中華民國109年度

單位：新臺幣千元

工作計畫名稱及編號	5361400200 美術館業務	預算金額	282,482
分支計畫及用途別科目	金額	承辦單位	說 明
02 臺灣文化生活品牌－藝術應用發展	13,607	國立臺灣美術館	<p>合共526千元。</p> <p>(4)亞洲藝術收藏與市場交易考察計畫大陸地區旅費56千元、辦理亞洲藝術雙年展赴大陸及香港地區重要雙年展及機構訪查及選件大陸地區旅費70千元，合共126千元。</p> <p>(5)依照第19屆國際版畫雙年展公開徵選作品簡章標準辦理，得獎作品獎金，計列1,260千元（獎勵金）。</p>
2000 業務費	13,607		<p>臺灣文化生活品牌國際化計畫奉行政院105年9月29日院臺文字第1050037326號函核定，計畫總經費585,000千元，分年辦理，106至108年已編列317,819千元，本年度續編89,545千元，其中本計畫編列13,607千元，內容如下（含政策宣導經費）：</p> <ol style="list-style-type: none"> <li>1. 建置數位素材與文創開發等，計列900千元。</li> <li>2. 辦理文創品參與創意設計博覽會等推廣活動等，計列290千元。</li> <li>3. 辦理藝術資產應用發展計畫相關業務規劃與執行之臨時人員4人酬金，計列2,650千元。</li> <li>4. 辦理本計畫展示空間維運用電，計列1,980千元。</li> <li>5. 數位科技設備維修、網站維運等，計列903千元。</li> <li>6. 辦理藝術跨領域發展相關業務規劃與執行之臨時人員4人酬金，計列2,800千元。</li> <li>7. 辦理藝術跨領域展演之策展規畫、展場空間裝置、作品裝置、文宣設計、編輯印製、佈卸展及運輸等，計列1,957千元。</li> <li>8. 辦理藝術跨領域發展之美育推廣活動及宣傳廣告等，計列127千元。</li> <li>9. 協助辦理藝術跨領域發展相關業務維運勞務承攬5人，計列2,000千元。</li> </ol>
2006 水電費	1,980		
2018 資訊服務費	895		
2027 保險費	120		
2033 臨時人員酬金	5,450		
2036 按日按件計資酬金	240		
2054 一般事務費	4,277		
2069 設施及機械設備養護費	8		
2072 國內旅費	137		
2081 運費	500		
03 科技藝術共生計畫	8,969	國立臺灣美術館	
2000 業務費	6,828		
2009 通訊費	23		
2033 臨時人員酬金	1,950		

**國立臺灣美術館及所屬  
歲出計畫提要及分支計畫概況表**

經資門併計

中華民國109年度

單位：新臺幣千元

工作計畫名稱及編號	5361400200 美術館業務	預算金額	282,482
分支計畫及用途別科目	金額	承辦單位	說 明
2036 按日按件計資酬金	120		)： 1. 科技藝術跨域合作計畫，將擴大數位科技結合及應用範疇，持續推進臺灣科技藝術之發展優勢，培育產出更具能量的科藝創作者，進而推上國際舞台，並藉由數位影音和科普教育觸及更多民眾，以多元方式提昇民眾對於藝術和科技的興趣及關注，計列5,978千元，其項目包括： (1) 協助辦理本計畫業務及展演活動臨時人員2人酬金，計列1,300千元。 (2) 辦理數位科技通訊及郵資等，計列20千元。 (3) 邀請專家學者、藝術家參與各項科技融藝展演及推廣教育活動所需之出席費、交通費等，計列60千元。 (4) 辦理各項科技藝術展演、教育活動所需購置之材料與物品等，計列50千元。 (5) 辦理各項科技藝術展演策展規畫、展場空間設計、作品裝置、文宣設計、編輯印製、佈卸展及運輸等，計列2,420千元。 (6) 辦理各項科技藝術展演、教育活動宣傳廣告等，計列128千元。 (7) 辦理國內外技術與藝術人才交流計畫，補助國內藝術家至國外重要藝術機構駐點見習等機票食宿補助費及國內外跨界創作補助專案等，計列2,000千元。 2. 藏品科技應用跨域擴散計畫，透過國內外博物館及美術館藝術藏品科技技術應用案例，吸取國際創新之研發技術應用趨勢與情報蒐集，作為未來科技與藝術藏品跨領域結合發展之參考，應用於展覽與論壇活動，促進國際交流與推廣，計列2,991千元，其項目包括： (1) 以典藏藝術品數位內容結合新穎科技之加值應用開拓創新價值，採取具實驗性的探索方式，從典藏作品中擷取創作元素，轉化為生動的3D動態影像，讓觀者
2051 物品	80		
2054 一般事務費	4,280		
2072 國內旅費	60		
2081 運費	300		
2084 短程車資	15		
3000 設備及投資	141		
3035 雜項設備費	141		
4000 獎補助費	2,000		
4090 其他補助及捐助	2,000		

**國立臺灣美術館及所屬  
歲出計畫提要及分支計畫概況表**

經資門併計

中華民國109年度

單位：新臺幣千元

工作計畫名稱及編號	5361400200 美術館業務	預算金額	282,482
分支計畫及用途別科目	金額	承辦單位	說 明
04 邁向國際級美術館建構計畫	131,210	國立臺灣美術館	<p>置身虛實互換的體驗感受空間，計列2,223千元（含資本門141千元）。</p> <p>(2)辦理本計畫諮詢、審查業務相關會議委員出席費及交通費等相關費用，計列75千元。</p> <p>(3)協助辦理本計畫業務執行臨時人員1人酬金，計列650千元。</p> <p>(4)辦理本計畫活動所需通訊、郵資、材料費與車資等，計列43千元。</p> <p>國美躍昇－邁向國際級美術館建構計畫奉行政院106年8月14日院臺文字第1060025238號函核定，計畫總經費483,040千元，分年辦理，107至108年已編列277,138千元，本年度續編131,210千元，其內容如下：</p> <p>1. 打造跨域增值美術園區，計列63,870千元，其項目包括：</p> <p>(1)辦理本計畫整體統合發展空間調整及園區整修期間所需之電話費、郵資、租金、空間配置諮詢會議及外聘講座等，計列1,353千元。</p> <p>(2)辦理本計畫業務維持美術館服務機能正常運作之相關清潔管理等作業（含勞務承攬3人1,650千元），計列2,999千元。</p> <p>(3)辦理本計畫本館空間調整及園區整修期間所需之設施安全管理之相關機械設備維護及相關運輸費用，計列630千元。</p> <p>(4)辦理美術園區環境綠美化及環保節能等設施建置、館舍空間改造及友善平權無障礙改善等工程之規劃、設計、監造及相關業務執行所需設備建置等，計列50,828千元（資本門，其中工程管理費按施工費45,828千元提列，計658千元[5,000千元*3%+(25,000千元-5,000千元)*1.5%+(45,828千元-25,000千元)*1%]，係依中央政府各機關工程管理費支用要點規定估算，並配合工程結算總價覈實於得提列數額內執行）。</p> <p>(5)辦理典藏庫房機電安全設備及空調設備</p>
2000 業務費	10,282		
2006 水電費	51		
2009 通訊費	100		
2018 資訊服務費	103		
2021 其他業務租金	614		
2027 保險費	103		
2036 按日按件計資酬金	696		
2051 物品	588		
2054 一般事務費	7,215		
2069 設施及機械設備養護費	335		
2072 國內旅費	52		
2081 運費	347		
2084 短程車資	78		
3000 設備及投資	120,928		
3010 房屋建築及設備費	70,012		
3015 公共建設及設施費	29,310		
3020 機械設備費	6,993		
3030 資訊軟硬體設備費	3,436		
3035 雜項設備費	11,177		



**國立臺灣美術館及所屬  
歲出計畫提要及分支計畫概況表**

經資門併計

中華民國109年度

單位：新臺幣千元

工作計畫名稱及編號	5361400200 美術館業務	預算金額	282,482
分支計畫及用途別科目	金額	承辦單位	說 明
			<p>改善、辦理典藏庫設施整備及典藏庫專業器具等設備建置，計列8,060千元（資本門，其中工程管理費按施工費4,618千元提列，計139千元<math>[4,618\text{千元} \times 3\%]</math>，係依中央政府各機關工程管理費支用要點規定估算，並配合工程結算總價覈實於得提列數額內執行）。</p> <p>2. 建構國家級兒童美術教育領航中心，計列67,340千元，其項目包括：</p> <p>(1) 辦理兒童美術教育領航中心空間改造展示活動及美術教育識別系統計畫等，計列5,300千元。</p> <p>(2) 辦理兒童領航中心室內與戶外等相關空間改造工程之規劃、設計、監造及相關設備建置等（含臨時人力1人585千元），計列62,040千元（資本門，其中工程管理費按施工費55,216千元提列，計752千元<math>[5,000\text{千元} \times 3\% + (25,000\text{千元} - 5,000\text{千元}) \times 1.5\% + (55,216\text{千元} - 25,000\text{千元}) \times 1\%]</math>，係依中央政府各機關工程管理費支用要點規定估算，並配合工程結算總價覈實於得提列數額內執行）。</p>

**國立臺灣美術館及所屬  
歲出計畫提要及分支計畫概況表**

經資門併計

中華民國109年度

單位：新臺幣千元

工作計畫名稱及編號	5361400501 新竹生活美學館業務	預算金額	91,554
-----------	----------------------	------	--------

計畫內容：

1. 辦理北部九縣市生活美學、文化藝術展演、文化創意產業及社區營造等業務之推廣、調查、研究、編輯及出版，發揚生活所在的在地文化。
2. 辦理都會型社區營造，鏈結都會地區及其周邊區域之有形及無形資源，促進區域內文化資源之交流整合。
3. 推動文化體驗教育及發展區域文化特色。
4. 辦理文化平權活動，提升民眾文化近用環境。

預期成果：

1. 深耕服務範圍九縣市區域特色和族群文化底蘊，發掘及營造自身生活特色之美，為社區文化保存及社區生活美學扎根佈樁。
2. 促進城鄉共創與跨域連結，深化在地自主性，以建構公民社會願景。
3. 提供青年創作者舞台，成為文化發展新動力。
4. 以文化體驗結合生活美學，照顧不同群體的文化近用需求，實現文化公民權。

分支計畫及用途別科目	金額	承辦單位	說明
01 人員維持	22,012	國立新竹生活美學館	國立新竹生活美學館預算員額21人，包括職員18人、工友2人及技工1人，依規定編列人事費22,012千元。
1000 人事費	22,012		
1015 法定編制人員待遇	13,212		
1025 技工及工友待遇	1,240		
1030 獎金	3,363		
1035 其他給與	336		
1040 加班值班費	929		
1050 退休離職儲金	1,421		
1055 保險	1,511		
02 基本行政工作維持	36,767		
2000 業務費	7,670		
2003 教育訓練費	70		
2006 水電費	615		
2009 通訊費	503		
2018 資訊服務費	750		
2021 其他業務租金	63		
2024 稅捐及規費	15		
2027 保險費	37		
2033 臨時人員酬金	1,915		
2036 按日按件計資酬金	90		
2051 物品	380		
2054 一般事務費	2,749		
2063 房屋建築養護費	20		
2066 車輛及辦公器具養護費	65		
2069 設施及機械設備養護費	191		
2072 國內旅費	98		

**國立臺灣美術館及所屬  
歲出計畫提要及分支計畫概況表**

經資門併計

中華民國109年度

單位：新臺幣千元

工作計畫名稱及編號	5361400501 新竹生活美學館業務	預算金額	91,554	
分支計畫及用途別科目	金額	承辦單位	說明	
2081 運費	10		康活動費及各項業務聯繫接待等費用（含勞務承攬5人2,336千元），計列2,749千元。 。 12. 房屋建築養護費，計列20千元。 13. 公務車輛及辦公器具養護費，計列65千元。 。 14. 飲水機、電話、影印機保養及雜項設施維護等，計列191千元。 15. 接洽公務之差旅費，計列98千元。 16. 公物運費，計列10千元。 17. 首長特別費，計列99千元。 18. 辦公廳會議室廊道等整修費用，計列845千元（資本門）。 19. 辦理歷史建築新竹公會堂耐震補強計畫21,172千元、館舍空間改善暨機電設備更新計畫6,561千元，合共27,733千元（資本門，其中工程管理費按施工費27,260千元提列，計473千元[5,000千元*3%+（25,000千元-5,000千元）*1.5%+（27,260千元-25,000千元）*1%]，係依中央政府各機關工程管理費支用要點規定估算，並配合工程結算總價覈實於得提列數額內執行）。 20. 購置各項行政用資訊設備，計列180千元（資本門）。 21. 購置辦公室雜項設備等，計列315千元（資本門）。 22. 依照行政院105年9月8日院授人給撥字第1050053161號函規定辦理，退休員工三節慰問金每人每年6千元，計列24千元。	
2093 特別費	99			
3000 設備及投資	29,073			
3010 房屋建築及設備費	28,578			
3030 資訊軟硬體設備費	180			
3035 雜項設備費	315			
4000 獎補助費	24			
4085 獎勵及慰問	24			
03 生活美學業務推展	32,775	國立新竹生活美學館		本計畫共需經費32,775千元，其內容如下（含政策宣導經費）： 1. 推廣生活美學、文化藝術展演、文化創意產業、社區營造、社區藝術表演等業務，計列29,314千元，內容如下： (1) 租用辦理展覽演出活動等所需器材租金，計列802千元。 (2) 館藏品、活動展覽作品與參加人員及志工保險費，計列446千元。
2000 業務費	28,364			
2021 其他業務租金	802			
2027 保險費	446			
2033 臨時人員酬金	2,000			
2036 按日按件計資酬金	7,342			
2051 物品	184			
2054 一般事務費	16,834			

**國立臺灣美術館及所屬  
歲出計畫提要及分支計畫概況表**

經資門併計

中華民國109年度

單位：新臺幣千元

工作計畫名稱及編號	5361400501 新竹生活美學館業務	預算金額	91,554
分支計畫及用途別科目	金額	承辦單位	說明
2072 國內旅費	360		(3)辦理生活美學業務推展相關業務執行之臨時人員4人酬金，計列2,000千元。
2081 運費	396		(4)辦理生活美學系列講座、人才培育講習訓練等講師鐘點費、美藝活動諮詢審查會議專家學者出席費、表演藝術活動演出費及館訊稿費等，計列7,342千元。
4000 獎補助費	4,411		(5)各項活動展覽用材料、訂閱藝文期刊等物品，計列184千元。
4040 對國內團體之捐助	3,461		(6)辦理表演藝術團隊演出、藝術行銷推廣活動、美學主題展、生活美學系列講座、文化體驗、文化平權推廣、藝文交流，辦理人才培育、社區營造、社區母語（多元語言）、戀戀山海廊帶文化特色及藝術探索前哨站等計畫及各項活動宣傳等，計列16,834千元。
4085 獎勵及慰問	650		(7)辦理業務所需差旅費，計列360千元。
4090 其他補助及捐助	300		(8)展演活動物品運費，計列396千元。
			(9)依照國立新竹生活美學館辦理生活美學相關競賽作業要點編列獎金，計列650千元（獎勵金）。
			(10)美術展覽申請補助等費用，計列300千元。
			2.捐助國內團體辦理生活美學推廣活動、社區藝文展覽、生活美學講座與講習、社區閱讀、地方學、高齡人口活化及社區藝術表演等，計列3,461千元。

**國立臺灣美術館及所屬  
歲出計畫提要及分支計畫概況表**

經資門併計

中華民國109年度

單位：新臺幣千元

工作計畫名稱及編號	5361400502 彰化生活美學館業務	預算金額	69,525
-----------	----------------------	------	--------

計畫內容：  
推展中部四縣市各項文化活動、藝術展演、傳統技藝、社區營造、創意產業、社造人才培訓、社會教育、文化體驗、高齡文化近用及營造無障礙文化近用環境等活動。

預期成果：  
預計於中部四縣市地區，落實文化扎根、區域文化資源整合及強化文化公民之觀念，並推展生活美學運動。

分支計畫及用途別科目	金額	承辦單位	說明
01 人員維持	24,131	國立彰化生活美學館	國立彰化生活美學館預算員額21人，包括職員18人、工友2人及技工1人，依規定編列人事費24,131千元。
1000 人事費	24,131		
1015 法定編制人員待遇	14,377		
1025 技工及工友待遇	1,178		
1030 獎金	3,777		
1035 其他給與	336		
1040 加班值班費	1,151		
1045 退休退職給付	421		
1050 退休離職儲金	1,425		
1055 保險	1,466		
02 基本行政工作維持	10,273		
2000 業務費	9,710		
2003 教育訓練費	42		
2006 水電費	1,450		
2009 通訊費	576		
2018 資訊服務費	30		
2024 稅捐及規費	14		
2027 保險費	156		
2036 按日按件計資酬金	35		
2051 物品	459		
2054 一般事務費	6,325		
2063 房屋建築養護費	181		
2066 車輛及辦公器具養護費	28		
2069 設施及機械設備養護費	273		
2072 國內旅費	40		
2081 運費	2		
2093 特別費	99		
3000 設備及投資	463		
3010 房屋建築及設備費	64		

**國立臺灣美術館及所屬  
歲出計畫提要及分支計畫概況表**

經資門併計

中華民國109年度

單位：新臺幣千元

工作計畫名稱及編號	5361400502 彰化生活美學館業務		預算金額	69,525	
分支計畫及用途別科目	金額	承辦單位	說	明	
3020 機械設備費	180	國立彰化生活美學館	13. 館舍建築及戶外設施改善等，計列244千元（資本門）。		
3035 雜項設備費	219		14. 購置辦公事務等相關設備，計列219千元（資本門）。		
4000 獎補助費	100		15. 依「公立學校教職員退休資遣撫卹條例」第四十條退休職員調降退休所得節省經費挹注退撫基金，計列36千元。		
4060 公保軍保及退撫基金差額補助	36		16. 依照公立學校退休教職員一次退休金及養老給付優惠存款辦法第六條及第十二條規定標準辦理，退休教育人員優惠存款利息補貼，計列40千元。		
4075 差額補貼	40		17. 依照行政院105年9月8日院授人給撥字第1050053161號函規定辦理，退休員工三節慰問金每人每年6千元，計列24千元。		
4085 獎勵及慰問	24				
03 生活美學業務推展	35,121			本計畫共需經費35,121千元，其內容如下（含政策宣導經費）：	
2000 業務費	29,161			1. 辦理生活美學、文化體驗教育、兒童、青少年及青年展演活動、地方學、社區營造、社區文化、特色產業、社區藝術展演及文化近用之調查、研究、編輯、出版等業務所需經費，計列3,184千元，其項目包括：	
2003 教育訓練費	65			(1) 員工教育訓練費，計列65千元。	
2009 通訊費	306			(2) 辦理各項活動郵電通訊費，計列306千元。	
2018 資訊服務費	450			(3) 資訊等相關設備操作維護費，計列450千元。	
2021 其他業務租金	510			(4) 辦理志工隊、研習及展演活動等保險費，計列320千元。	
2027 保險費	320			(5) 編印各類叢書、畫冊、文化研習活動簡章、手冊等經費，計列1,785千元。	
2033 臨時人員酬金	2,200			(6) 辦理各項活動訊息宣傳，計列233千元。	
2036 按日按件計資酬金	2,780			(7) 委託辦理生活美學業務研究案等，計列25千元。	
2039 委辦費	25			2. 推動生活美學、文化體驗教育、兒童、青少年及青年展演活動、地方學、社區營造、社區文化、特色產業、社區藝術展演、文化近用及相關活動輔導、人才訓練、研習策劃執行等業務，計列31,349千元，其項目包括：	
2051 物品	1,692				
2054 一般事務費	20,001				
2069 設施及機械設備養護費	34				
2072 國內旅費	495				
2081 運費	273				
2084 短程車資	10				
3000 設備及投資	588				
3030 資訊軟硬體設備費	558				
3035 雜項設備費	30				
4000 獎補助費	5,372				

**國立臺灣美術館及所屬  
歲出計畫提要及分支計畫概況表**

經資門併計

中華民國109年度

單位：新臺幣千元

工作計畫名稱及編號	5361400502 彰化生活美學館業務		預算金額	69,525
分支計畫及用途別科目	金額	承辦單位	說	明
4040 對國內團體之捐助	2,892		(1)租用辦理生活美學活動所需設備、設施租金，計列510千元。 (2)志工訓練、社造人才培訓、各類文化研習、社會教育活動等講師鐘點費，各類藝文活動之演出費及評審費、專業諮詢出席費、委請專業顧問費、編印各類叢書及活動教材等之撰稿費，計列2,580千元。 (3)協助辦理生活美學業務推展之臨時人員4人酬金，計列2,200千元。 (4)辦理點字書、數位有聲書製作及閱讀推廣活動，計列600千元。 (5)辦理文薈獎—全國身心障礙者文藝獎徵選及推廣活動，計列3,750千元（含依簡章發放獎勵金1,010千元）。 (6)依文化業務志願服務獎勵辦法，辦理「全國績優文化志工表揚獎勵活動（含文化志工績優事蹟影片拍攝及播映）」、「文化志工業務行政人員交流工作坊」、「文化志工團隊重要幹部研訓」等業務，計列5,250千元（含依簡章發放獎勵金250千元）。 (7)辦理「中華民國109年度全國社會組合唱比賽」暨社區推廣活動，計列1,750千元（含依簡章發放獎勵金1,000千元）。 (8)辦理中臺灣藝文起飛推廣計畫、青年藝術家築夢計畫及藝術體驗區設置計畫等，計列1,873千元。 (9)辦理青少年劇場表演人才培訓、扮大戲—少年歌仔戲團培育及示範演出、「有愛·無礙」—帶著視障生走讀藝術等計畫，計列2,500千元。 (10)辦理中部四縣市春（村）芽計畫及社區訪視輔導業務，計列1,050千元。 (11)辦理朋習藝文旅來計畫，計列500千元。 (12)辦理文化藝術展演等所需物品，計列1,392千元。	
4085 獎勵及慰問	2,480			

**國立臺灣美術館及所屬  
歲出計畫提要及分支計畫概況表**

經資門併計

中華民國109年度

單位：新臺幣千元

工作計畫名稱及編號	5361400502 彰化生活美學館業務	預算金額	69,525
分支計畫及用途別科目	金額	承辦單位	說明
			<p>(13)辦理小鎮藝術節、藝術下鄉、社區藝文、偏鄉藝文、寫生比賽、文化人才培育等活動及推動生活美學，培養民眾美感體驗等，計列3,480千元。</p> <p>(14)各項設備設施維護費，計列34千元。</p> <p>(15)國內出差旅費495千元，展演作品運費273千元，合共768千元。</p> <p>(16)捐助國內團體辦理社區及部落推廣藝文相關系列文化活動等，以落實公民文化權，計列2,892千元。</p> <p>(17)辦理書法、設計競賽等依簡章發放獎金，計列220千元（獎勵金）。</p> <p>3.推動業務資訊化及各項設備費，計列588千元，其項目包括：</p> <p>(1)購置資訊設備及寫生比賽主題網站改版，計列558千元（資本門）。</p> <p>(2)生活美學展演所需設施設備，計列30千元（資本門）。</p>



# 國立臺灣美術館及所屬 歲出計畫提要及分支計畫概況表

經資門併計

中華民國109年度

單位：新臺幣千元

工作計畫名稱及編號	5361400503 臺南生活美學館業務	預算金額	74,707
-----------	----------------------	------	--------

**計畫內容：**

1. 推動南部區域性文化平權，建置區域文化資源交流、整合及推動平台。
2. 推動南部區域性生活美學、文化藝術展演、社區營造及微型文創等活動之策劃及執行。
3. 辦理南部地區美學文化體驗活動之規劃、執行與出版。
4. 辦理南部地區展演藝術活動規劃、執行及出版。
5. 辦理南部地區文化藝術人才培育及研習相關活動。
6. 辦理南部地區文化藝術交流活動之規劃及執行。
7. 捐助南部地區民間團體辦理各項生活美學、藝文展演、社區營造及微型文創等。

**預期成果：**

1. 深根在地文化內涵，落實文化平權。
2. 推動文化美學體驗活動，豐富常民美學生活。
3. 推動特色藝文展演，增加藝文參與人口。
4. 厚植民眾藝術欣賞涵養，建構美感生活環境。
5. 重視文化傳承及創新，培育文化藝術人才。
6. 建立產官學及其他團體合作機制，促進文化藝術交流。

分支計畫及用途別科目	金額	承辦單位	說明
01 人員維持	25,417	國立臺南生活美學館	國立臺南生活美學館預算員額21人，包括職員18人、工友1人、技工1人及駕駛1人，依規定編列人事費25,417千元。
1000 人事費	25,417		
1015 法定編制人員待遇	15,120		
1025 技工及工友待遇	1,201		
1030 獎金	3,800		
1035 其他給與	336		
1040 加班值班費	1,617		
1045 退休退職給付	288		
1050 退休離職儲金	1,505		
1055 保險	1,550		
02 基本行政工作維持	24,340		
2000 業務費	20,429		
2003 教育訓練費	40		
2006 水電費	4,390		
2009 通訊費	370		
2018 資訊服務費	450		
2021 其他業務租金	220		
2024 稅捐及規費	13		
2027 保險費	68		
2033 臨時人員酬金	3,400		
2036 按日按件計資酬金	40		
2051 物品	830		
2054 一般事務費	6,355		
2063 房屋建築養護費	1,232		
2066 車輛及辦公器具養護費	59		

**國立臺灣美術館及所屬  
歲出計畫提要及分支計畫概況表**

經資門併計

中華民國109年度

單位：新臺幣千元

工作計畫名稱及編號	5361400503 臺南生活美學館業務	預算金額	74,707
分支計畫及用途別科目	金額	承辦單位	說明
2069 設施及機械設備養護費	2,683		、協調、員工文康活動等費用（含勞務承攬
2072 國內旅費	170		17人5,649千元、員工協助方案20千元），
2081 運費	5		計列6,355千元。
2084 短程車資	5		9.房屋建築養護費，計列1,041千元。
2093 特別費	99		10.公務車輛養護費40千元、辦公器具養護費1
3000 設備及投資	3,846		9千元，合共59千元。
3010 房屋建築及設備費	3,334		11.水電消防空調設備委外操作養護費，計列2
3020 機械設備費	180		,683千元。
3030 資訊軟硬體設備費	172		12.國內出差旅費、短程車資及運費等，計列1
3035 雜項設備費	160		80千元。
4000 獎補助費	65		13.首長特別費，計列99千元。
4060 公保軍保及退撫基金差額補助	16		14.辦理公廁無障礙空間改善工程計畫，計列3
4075 差額補貼	31		,245千元（資本門3,054千元）。
4085 獎勵及慰問	18		15.辦公室及機電設備等修繕增置，計列460千
			元（資本門）。
			16.購置辦公設備、資訊設備及電腦軟體，計
			列332千元（資本門）。
			17.依「公立學校教職員退休資遣撫卹條例」
			第四十條退休職員調降退休所得節省經費
			挹注退撫基金，計列16千元。
			18.依照公立學校退休教職員一次退休金及養
			老給付優惠存款辦法第六條及第十二條規
			定標準辦理，退休教育人員優惠存款利息
			補貼，計列31千元。
			19.依照行政院105年9月8日院授人給揆字第10
			50053161號函規定辦理，退休員工三節慰
			問金每人每年6千元，計列18千元。
03 生活美學業務推展	24,950	國立臺南生活美	本計畫共需經費24,950千元，其內容如下（含
2000 業務費	23,282	學館	政策宣導經費）：
2003 教育訓練費	10		1.辦理南部七縣市社區營造、在地生活文化、
2009 通訊費	45		微型文創之策劃、執行、調查、研究、編輯
2018 資訊服務費	33		、出版，計列2,711千元。
2021 其他業務租金	120		2.辦理社區文化之人才培育與研習等相關活動
2027 保險費	190		，計列1,898千元。
2036 按日按件計資酬金	3,830		3.推動南部七縣市青少年、兒童美學文化體驗
2051 物品	485		之規劃、執行與出版，計列3,010千元。
			4.辦理生活美學、藝文體驗研習推廣執行計畫
			，計列1,500千元。

**國立臺灣美術館及所屬  
歲出計畫提要及分支計畫概況表**

經資門併計

中華民國109年度

單位：新臺幣千元

工作計畫名稱及編號	5361400503 臺南生活美學館業務		預算金額	74,707
分支計畫及用途別科目	金額	承辦單位	說	明
2054 一般事務費	18,119		5.推動區域文化近用、社區生活美學、文化藝術展演、巡迴及志工活動之策劃執行、出版品及印刷等經費，計列5,560千元，其項目包括： (1)辦理展覽室及演藝廳業務、生活美學主題展及特展、志工業務、童劇場及四季音樂會、演藝團隊駐點、創意劇演實驗活動、南方美學講堂、電影下鄉、鄉土展室活動等相關經費，計列3,385千元。 (2)辦理社區視覺藝術巡迴展、視覺藝術下鄉及藝術文化交流等活動，計列2,175千元。 6.辦理演藝廳、展覽室、生活美學展示中心、研習班及工藝教育設備、展台購置及整修等，計列164千元（資本門）。 7.辦理區域性文化平權推展計畫，計列10,107千元，其項目包括： (1)推廣傳統工藝研習、展覽及調查等經費，計列1,050千元。 (2)南臺灣文化平權推展及視覺藝術策展等經費，計列7,553千元。 (3)辦理區域性推展地方文化平權補助計畫、藝文展演暨美學體驗補助計畫等經費，計列1,504千元。	
2072 國內旅費	240			
2081 運費	210			
3000 設備及投資	164			
3035 雜項設備費	164			
4000 獎補助費	1,504			
4040 對國內團體之捐助	1,104			
4090 其他補助及捐助	400			

**國立臺灣美術館及所屬  
歲出計畫提要及分支計畫概況表**

經資門併計

中華民國109年度

單位：新臺幣千元

工作計畫名稱及編號	5361400504 臺東生活美學館業務	預算金額	58,813
-----------	----------------------	------	--------

計畫內容：

1. 辦理花東生活美學藝術展演、村落文化等業務之推廣。
2. 發揚在地特色生活文化，建構花東地區生活美學推動平臺。
3. 其他配合文化部政策推動及在地文化發展之事務。

預期成果：

積累花東藝術人才庫，群聚文化社群能量，以展演、講座及教育推廣，疏理花東人文脈絡，發展在地文化事務。

分支計畫及用途別科目	金額	承辦單位	說明
01 人員維持	24,259	國立臺東生活美學館	國立臺東生活美學館預算員額19人，包括職員17人及工友2人，依規定編列人事費24,259千元。
1000 人事費	24,259		
1015 法定編制人員待遇	14,563		
1025 技工及工友待遇	781		
1030 獎金	3,967		
1035 其他給與	304		
1040 加班值班費	1,031		
1045 退休退職給付	986		
1050 退休離職儲金	1,327		
1055 保險	1,300		
02 基本行政工作維持	10,864		
2000 業務費	9,658		
2003 教育訓練費	10		
2006 水電費	911		
2009 通訊費	794		
2018 資訊服務費	50		
2024 稅捐及規費	6		
2027 保險費	33		
2033 臨時人員酬金	2,867		
2036 按日按件計資酬金	50		
2051 物品	442		
2054 一般事務費	2,777		
2063 房屋建築養護費	694		
2066 車輛及辦公器具養護費	36		
2069 設施及機械設備養護費	364		
2072 國內旅費	525		
2093 特別費	99		
3000 設備及投資	1,049		

**國立臺灣美術館及所屬  
歲出計畫提要及分支計畫概況表**

經資門併計

中華民國109年度

單位：新臺幣千元

工作計畫名稱及編號	5361400504 臺東生活美學館業務	預算金額	58,813
分支計畫及用途別科目	金額	承辦單位	說 明
3010 房屋建築及設備費	749		12. 辦公房舍維護整修費用，計列694千元。
3035 雜項設備費	300		13. 公務車輛養護費18千元、辦公器具養護費18千元，合共36千元。
4000 獎補助費	157		14. 公務用儀器及設備養護費，計列364千元。
4060 公保軍保及退撫基金差額補助	125		15. 因業務需要之國內出差旅費及聘請講師於臺澎金馬等地區所需之差旅費，計列525千元。
4075 差額補貼	20		16. 首長特別費，計列99千元。
4085 獎勵及慰問	12		17. 館舍裝修工程（含設計、監造）749千元、雜項設備汰換300千元，合共1,049千元（資本門）。
			18. 依「公立學校教職員退休資遣撫卹條例」第四十條退休職員調降退休所得節省經費挹注退撫基金，計列125千元。
			19. 依照公立學校退休教職員一次退休金及養老給付優惠存款辦法第六條及第十二條規定標準辦理，退休教育人員優惠存款利息補貼，計列20千元。
			20. 依照行政院105年9月8日院授人給撥字第1050053161號函規定辦理，退休人員三節慰問金每人每年6千元，計列12千元。
03 生活美學業務推展	22,100	國立臺東生活美	本計畫共需經費22,100千元，其內容如下：
2000 業務費	19,976	學館	1. 辦理社區生活美學、社區營造、社區文化、特色產業與社區藝術展演及相關活動之推廣、調查、研究、編輯及出版等，計列21,438千元，其項目包括：
2027 保險費	70		(1) 辦理花東地區生活美學主題展、常設展業務活動所需保險費，計列70千元。
2033 臨時人員酬金	1,143		(2) 辦理推動花東地區生活美學理念各項業務活動所需出席費、講師鐘點費、稿費及表演費，計列900千元。
2036 按日按件計資酬金	900		(3) 辦理各項活動所需之物品，消耗品300千元、非消耗品200千元，合共500千元。
2051 物品	500		(4) 辦理生活美學業務推展之臨時人員2人酬金，計列1,143千元。
2054 一般事務費	16,516		(5) 辦理活動所需之印刷、錄影費、宣傳費、印製文化景觀書籍、美學月刊及教育宣導計畫等，計列3,478千元。
2072 國內旅費	790		
2078 國外旅費	57		
4000 獎補助費	2,124		
4040 對國內團體之捐助	662		
4085 獎勵及慰問	1,462		

**國立臺灣美術館及所屬  
歲出計畫提要及分支計畫概況表**

經資門併計

中華民國109年度

單位：新臺幣千元

工作計畫名稱及編號	5361400504 臺東生活美學館業務	預算金額	58,813
分支計畫及用途別科目	金額	承辦單位	說 明
04 交通及運輸設備計畫	1,590	國立臺東生活美	(6)辦理島嶼音樂季推廣活動，計列2,500千元。 (7)辦理後山文學獎（營）推廣活動，計列3,000千元（含依簡章發放獎勵金1,462千元）。 (8)辦理原創生活節推廣活動，計列5,000千元。 (9)辦理南島海洋記憶國際交流計畫，計列2,000千元。 (10)辦理文化百老匯青少年演出計畫，計列1,000千元。 (11)辦理青少年展覽推廣計畫，計列1,000千元。 (12)因業務需要之國內出差旅費，計列790千元。 (13)辦理2021島嶼音樂季行前考察及交流平台建置計畫所需國外旅費，計列57千元。 2.輔導花東地區生活美學協會或社團，辦理各項文化藝術產業及生活美學相關活動所需之獎補助費，計列662千元。 汰換電動轎式小客車1輛及相關充電樁設置等經費，計列1,590千元（資本門）。
3000 設備及投資	1,590	學館	
3020 機械設備費	90		
3025 運輸設備費	1,500		

**國立臺灣美術館及所屬  
歲出計畫提要及分支計畫概況表**

經資門併計

中華民國109年度

單位：新臺幣千元

工作計畫名稱及編號	5361409011 交通及運輸設備	預算金額	178
-----------	--------------------	------	-----

計畫內容：  
汰換公務機車，以維行車安全。

預期成果：  
依計畫完成。

分支計畫及用途別科目	金額	承辦單位	說明
01 交通及運輸設備計畫	178	國立臺灣美術館	汰換公務電動機車（含電池）輕型及重型各1輛，計列178千元（資本門）。
3000 設備及投資	178		
3025 運輸設備費	178		

**國立臺灣美術館及所屬  
歲出計畫提要及分支計畫概況表**

經資門併計

中華民國109年度

單位：新臺幣千元

工作計畫名稱及編號	5361409800 第一預備金	預算金額	1,000
-----------	------------------	------	-------

計畫內容：

預期成果：

分支計畫及用途別科目	金額	承辦單位	說明
01 第一預備金	1,000	國立臺灣美術館	按經常支出總額的百分之一範圍內編列。
6000 預備金	1,000		
6005 第一預備金	1,000		



本  
頁  
空  
白

# 國立臺灣美術館及所屬 各項費用彙計表

中華民國109年度

單位：新臺幣千元

工作計畫名稱及編號 第一、二級用途別 科目名稱及編號	5361400100 一般行政	5361400200 美術館業務	5361400501 新竹生活美學 館業務	5361400502 彰化生活美學 館業務	5361400503 臺南生活美學 館業務	5361400504 臺東生活美學 館業務
合 計	133,315	282,482	91,554	69,525	74,707	58,813
1000 人事費	104,988	-	22,012	24,131	25,417	24,259
1015 法定編制人員待遇	47,827	-	13,212	14,377	15,120	14,563
1020 約聘僱人員待遇	9,173	-	-	-	-	-
1025 技工及工友待遇	11,019	-	1,240	1,178	1,201	781
1030 獎金	14,083	-	3,363	3,777	3,800	3,967
1035 其他給與	1,696	-	336	336	336	304
1040 加班值班費	5,415	-	929	1,151	1,617	1,031
1045 退休退職給付	2,177	-	-	421	288	986
1050 退休離職儲金	6,762	-	1,421	1,425	1,505	1,327
1055 保險	6,836	-	1,511	1,466	1,550	1,300
2000 業務費	26,752	127,756	36,034	38,871	43,711	29,634
2003 教育訓練費	55	88	70	107	50	10
2006 水電費	14,158	7,750	615	1,450	4,390	911
2009 通訊費	1,300	1,591	503	882	415	794
2015 權利使用費	-	1,540	-	-	-	-
2018 資訊服務費	249	1,363	750	480	483	50
2021 其他業務租金	40	1,919	865	510	340	-
2024 稅捐及規費	60	-	15	14	13	6
2027 保險費	192	4,242	483	476	258	103
2033 臨時人員酬金	-	16,725	3,915	2,200	3,400	4,010
2036 按日按件計資酬金	90	8,790	7,432	2,815	3,870	950
2039 委辦費	-	-	-	25	-	-
2042 國際組織會費	-	25	-	-	-	-
2045 國內組織會費	-	23	-	-	-	-
2051 物品	300	3,775	564	2,151	1,315	942
2054 一般事務費	9,150	66,350	19,583	26,326	24,474	19,293
2063 房屋建築養護費	300	-	20	181	1,232	694
2066 車輛及辦公器具養護費	100	-	65	28	59	36
2069 設施及機械設備養護費	331	343	191	307	2,683	364
2072 國內旅費	287	2,106	458	535	410	1,315

**國立臺灣美術館及所屬  
各項費用彙計表**

中華民國109年度

單位：新臺幣千元

工作計畫名稱及編號 第一、二級用途別 科目名稱及編號	5361400100 一般行政	5361400200 美術館業務	5361400501 新竹生活美學 館業務	5361400502 彰化生活美學 館業務	5361400503 臺南生活美學 館業務	5361400504 臺東生活美學 館業務
2075 大陸地區旅費	-	126	-	-	-	-
2078 國外旅費	-	526	-	-	-	57
2081 運費	10	10,133	406	275	215	-
2084 短程車資	-	341	-	10	5	-
2093 特別費	130	-	99	99	99	99
3000 設備及投資	724	146,466	29,073	1,051	4,010	2,639
3010 房屋建築及設備費	-	70,012	28,578	64	3,334	749
3015 公共建設及設施費	-	29,310	-	-	-	-
3020 機械設備費	-	6,993	-	180	180	90
3025 運輸設備費	-	-	-	-	-	1,500
3030 資訊軟硬體設備費	-	4,783	180	558	172	-
3035 雜項設備費	724	34,522	315	249	324	300
3040 權利	-	846	-	-	-	-
4000 獎補助費	851	8,260	4,435	5,472	1,569	2,281
4040 對國內團體之捐助	-	-	3,461	2,892	1,104	662
4060 公保軍保及退撫基金差 額補助	417	-	-	36	16	125
4075 差額補貼	368	-	-	40	31	20
4085 獎勵及慰問	66	6,260	674	2,504	18	1,474
4090 其他補助及捐助	-	2,000	300	-	400	-
6000 預備金	-	-	-	-	-	-
6005 第一預備金	-	-	-	-	-	-

**國立臺灣美術館及所屬  
各項費用彙計表(續)**

中華民國109年度

單位：新臺幣千元

工作計畫名稱及編號 第一、二級用途別 科目名稱及編號	5361409011 交通及運輸設 備	5361409800 第一預備金			合 計
合 計	178	1,000			711,574
1000 人事費	-	-			200,807
1015 法定編制人員待遇	-	-			105,099
1020 約聘僱人員待遇	-	-			9,173
1025 技工及工友待遇	-	-			15,419
1030 獎金	-	-			28,990
1035 其他給與	-	-			3,008
1040 加班值班費	-	-			10,143
1045 退休退職給付	-	-			3,872
1050 退休離職儲金	-	-			12,440
1055 保險	-	-			12,663
2000 業務費	-	-			302,758
2003 教育訓練費	-	-			380
2006 水電費	-	-			29,274
2009 通訊費	-	-			5,485
2015 權利使用費	-	-			1,540
2018 資訊服務費	-	-			3,375
2021 其他業務租金	-	-			3,674
2024 稅捐及規費	-	-			108
2027 保險費	-	-			5,754
2033 臨時人員酬金	-	-			30,250
2036 按日按件計資酬金	-	-			23,947
2039 委辦費	-	-			25
2042 國際組織會費	-	-			25
2045 國內組織會費	-	-			23
2051 物品	-	-			9,047
2054 一般事務費	-	-			165,176
2063 房屋建築養護費	-	-			2,427
2066 車輛及辦公器具養護費	-	-			288
2069 設施及機械設備養護費	-	-			4,219
2072 國內旅費	-	-			5,111

**國立臺灣美術館及所屬  
各項費用彙計表(續)**

中華民國109年度

單位：新臺幣千元

工作計畫名稱及編號 第一、二級用途別 科目名稱及編號	5361409011 交通及運輸設 備	5361409800 第一預備金			合 計
2075 大陸地區旅費	-	-			126
2078 國外旅費	-	-			583
2081 運費	-	-			11,039
2084 短程車資	-	-			356
2093 特別費	-	-			526
3000 設備及投資	178	-			184,141
3010 房屋建築及設備費	-	-			102,737
3015 公共建設及設施費	-	-			29,310
3020 機械設備費	-	-			7,443
3025 運輸設備費	178	-			1,678
3030 資訊軟硬體設備費	-	-			5,693
3035 雜項設備費	-	-			36,434
3040 權利	-	-			846
4000 獎補助費	-	-			22,868
4040 對國內團體之捐助	-	-			8,119
4060 公保軍保及退撫基金差 額補助	-	-			594
4075 差額補貼	-	-			459
4085 獎勵及慰問	-	-			10,996
4090 其他補助及捐助	-	-			2,700
6000 預備金	-	1,000			1,000
6005 第一預備金	-	1,000			1,000

國立臺灣美  
歲出一級用途  
中華民國

科 目				經 常 支				
款	項	目	節	名 稱	人事費	業務費	獎補助費	債務費
21				文化部主管				
	5			國立臺灣美術館及所屬	200,807	302,758	22,868	-
				文化支出	200,807	302,758	22,868	-
		1		一般行政	104,988	26,752	851	-
		2		美術館業務	-	127,756	8,260	-
		3		生活美學業務	95,819	148,250	13,757	-
			1	新竹生活美學館業務	22,012	36,034	4,435	-
			2	彰化生活美學館業務	24,131	38,871	5,472	-
			3	臺南生活美學館業務	25,417	43,711	1,569	-
			4	臺東生活美學館業務	24,259	29,634	2,281	-
		4		一般建築及設備	-	-	-	-
			1	交通及運輸設備	-	-	-	-
		5		第一預備金	-	-	-	-

術館及所屬  
別科目分析表

109年度

單位：新臺幣千元

出		資本支出					合計
預備金	小計	業務費	設備及投資	獎補助費	預備金	小計	
1,000	527,433	-	184,141	-	-	184,141	711,574
1,000	527,433	-	184,141	-	-	184,141	711,574
-	132,591	-	724	-	-	724	133,315
-	136,016	-	146,466	-	-	146,466	282,482
-	257,826	-	36,773	-	-	36,773	294,599
-	62,481	-	29,073	-	-	29,073	91,554
-	68,474	-	1,051	-	-	1,051	69,525
-	70,697	-	4,010	-	-	4,010	74,707
-	56,174	-	2,639	-	-	2,639	58,813
-	-	-	178	-	-	178	178
-	-	-	178	-	-	178	178
1,000	1,000	-	-	-	-	-	1,000

款	項	目	節	科 目 名 稱 及 編 號	設 備				
					土地	房屋建築及設備	公共建設及設施	機械設備	
21	5			0061000000 文化部主管					
				0061400000 國立臺灣美術館及所屬	-	102,737	29,310	7,443	
				5361400000 文化支出	-	102,737	29,310	7,443	
				5361400100 一般行政	1	-	-	-	
				5361400200 美術館業務	2	-	70,012	29,310	6,993
				5361400500 生活美學業務	3	-	32,725	-	450
				5361400501 新竹生活美學館業務	1	-	28,578	-	-
				5361400502 彰化生活美學館業務	2	-	64	-	180
				5361400503 臺南生活美學館業務	3	-	3,334	-	180
				5361400504 臺東生活美學館業務	4	-	749	-	90
				5361409000 一般建築及設備	4	-	-	-	-
				5361409011 交通及運輸設備	1	-	-	-	-



術館及所屬  
分析表  
109年度

單位：新臺幣千元

及		投			資		其他資本支出	合 計
運輸設備	資訊軟體設備	雜項設備	權 利	投 資				
1,678	5,693	36,434	846	-	-	184,141		
1,678	5,693	36,434	846	-	-	184,141		
-	-	724	-	-	-	724		
-	4,783	34,522	846	-	-	146,466		
1,500	910	1,188	-	-	-	36,773		
-	180	315	-	-	-	29,073		
-	558	249	-	-	-	1,051		
-	172	324	-	-	-	4,010		
1,500	-	300	-	-	-	2,639		
178	-	-	-	-	-	178		
178	-	-	-	-	-	178		

本  
頁  
空  
白

**國立臺灣美術館及所屬  
人事費彙計表**  
中華民國109年度

單位：新臺幣千元

人 事 費 別	金 額	說 明
一、民意代表待遇	-	
二、政務人員待遇	-	
三、法定編制人員待遇	105,099	
四、約聘僱人員待遇	9,173	
五、技工及工友待遇	15,419	
六、獎金	28,990	
七、其他給與	3,008	
八、加班值班費	10,143	
九、退休退職給付	3,872	
十、退休離職儲金	12,440	
十一、保險	12,663	
十二、調待準備	-	
合 計	200,807	

國立臺灣美  
預算員額  
中華民國

科 目				員 額 ( 單位：													
款	項	目	節 名 稱	職 員		警 察		法 警		駐 警		工 友		技 工		駕 駛	
				本年度	上年度	本年度	上年度	本年度	上年度	本年度	上年度	本年度	上年度	本年度	上年度	本年度	上年度
21			0061000000 文化部主管														
	5		0061400000 國立臺灣美術館及 所屬	128	128	-	-	-	-	-	-	11	11	24	26	3	3
		1	5361400100 一般行政	57	57	-	-	-	-	-	-	4	4	21	23	2	2
		3	5361400500 生活美學業務	71	71	-	-	-	-	-	-	7	7	3	3	1	1
		1	5361400501 新竹生活美學館業 務	18	18	-	-	-	-	-	-	2	2	1	1	-	-
		2	5361400502 彰化生活美學館業 務	18	18	-	-	-	-	-	-	2	2	1	1	-	-
		3	5361400503 臺南生活美學館業 務	18	18	-	-	-	-	-	-	1	1	1	1	1	1
		4	5361400504 臺東生活美學館業 務	17	17	-	-	-	-	-	-	2	2	-	-	-	-

術館及所屬  
明細表  
109年度

單位：新臺幣千元

人								年 需 經 費			說 明
聘 用		約 僱		駐外雇員		合 計		本 年 度	上 年 度	比 較	
本 年 度	上 年 度	本 年 度	上 年 度	本 年 度	上 年 度	本 年 度	上 年 度				
-	-	22	22	-	-	188	190	190,664	192,337	-1,673	
-	-	22	22	-	-	106	108	99,573	101,115	-1,542	國立臺灣美術館以業務費預計進用臨時人員31人16,725千元、勞務承攬66人21,411千元及工程管理費進用臨時人力1人，經費585千元，分述如下： 1.基本行政工作維持，預計進用勞務承攬19人，經費6,493千元。 2.美術推展工作，預計進用臨時人員20人，經費9,325千元；勞務承攬39人，經費11,268千元。 3.臺灣文化生活品牌－藝術應用發展，預計進用臨時人員8人，經費5,450千元；勞務承攬5人，經費2,000千元。 4.科技藝術共生計畫，預計進用臨時人員3人，經費1,950千元。 5.邁向國際級美術館建構計畫，預計進用勞務承攬3人，經費1,650千元；以工程管理費進用臨時人力1人，經費585千元。
-	-	-	-	-	-	82	82	91,091	91,222	-131	
-	-	-	-	-	-	21	21	21,083	21,119	-36	國立新竹生活美學館以業務費預計進用臨時人員8人3,915千元及勞務承攬5人2,336千元，分述如下： 1.基本行政工作維持，預計進用臨時人員4人，經費1,915千元；勞務承攬5人，經費2,336千元。 2.生活美學業務推展，預計進用臨時人員4人，經費2,000千元。
-	-	-	-	-	-	21	21	22,980	22,405	575	國立彰化生活美學館以業務費預計進用臨時人員4人2,200千元及勞務承攬13人5,028千元，分述如下： 1.基本行政工作維持，預計進用勞務承攬13人，經費5,028千元。 2.生活美學業務推展，預計進用臨時人員4人，經費2,200千元。
-	-	-	-	-	-	21	21	23,800	23,800	-	國立臺南生活美學館以業務費預計進用臨時人員7人3,400千元及勞務承攬17人5,649千元，編列於基本行政工作維持。
-	-	-	-	-	-	19	19	23,228	23,898	-670	國立臺東生活美學館以業務費預計進用臨時人員7人4,010千元及勞務承攬5人2,324千元，分述如下：

國立臺灣美  
預算員額  
中華民國

科 目					員 額 ( 單位：													
款	項	目	節	名 稱	職 員		警 察		法 警		駐 警		工 友		技 工		駕 駛	
					本年度	上年度	本年度	上年度	本年度	上年度	本年度	上年度	本年度	上年度	本年度	上年度	本年度	上年度

術館及所屬  
明細表

109年度

單位：新臺幣千元

人								年 需 經 費			說 明
聘 用		約 僱		駐外雇員		合 計		本 年 度	上 年 度	比 較	
本 年 度	上 年 度	本 年 度	上 年 度	本 年 度	上 年 度	本 年 度	上 年 度				
											1.基本行政工作維持，預計進用臨時人員5人，經費2,867千元；勞務承攬5人，經費2,324千元。 2.生活美學業務推展，預計進用臨時人員2人，經費1,143千元。

本  
頁  
空  
白



**國立臺灣美術館及所屬  
公務車輛明細表**  
中華民國109年度

單位：新臺幣千元

車輛數	車輛種類	乘客人數 不含司機	購置 年月	汽缸總 排氣量 (立方公分)	油料費			養護費	其他	備註
					數量(公升)	單價(元)	金額			
1	現有車輛： 首長專用車	4	105.07	1,800	1,668	29.00	48	34	28	AQF-6715。國立臺灣美術館。
1	轎式小客車	4	98.04	1,800	1,668	29.00	48	13	16	4482-WG。國立彰化生活美學館。
1	轎式小客車	4	98.05	1,800	1,668	29.00	48	38	14	6513WQ。國立臺南生活美學館。
1	轎式小客車	4	98.06	1,798	852 972	29.00 17.10	25 17	45	16	4657-VY。國立新竹生活美學館，油氣雙燃料車。
1	轎式小客車	4	99.02	1,798	417	29.00	12	18	9	4235-WV。國立臺東生活美學館。預計109年4月汰換電動汽車。
1	小客貨兩用車 (7-8人座)	7	99.05	2,000	852 972	29.00 17.10	25 17	51	34	9521ZF。國立臺灣美術館，油氣雙燃料車。
1	一般公務用機車	1	80.03	86	78	29.00	2	2	2	JEN929。國立臺灣美術館。預計109年4月汰換重型電動機車。
1	一般公務用機車	1	80.06	49	78	29.00	2	2	2	SXM593。國立臺灣美術館。預計109年4月汰換輕型電動機車。
1	一般公務用機車	1	91.04	125	312	29.00	9	1	1	LL6-419。國立彰化生活美學館。
1	一般公務用機車	1	97.02	124	312	29.00	9	2	2	067-CQC。國立新竹生活美學館。
2	一般公務用機車	1	99.03	49	624	29.00	18	2	2	199-QGH、200-QGH。國立臺南生活美學館。
1	一般公務用機車	1	102.03	125	312	29.00	9	1	1	ACX-5933。國立彰化生活美學館。
1	一般公務用機車	1	103.06	125	312	29.00	9	1	1	287-NYZ。國立彰化生活美學館。
	合計				11,097		299	210	128	

預算員額： 職員 128 人 技工 24 人  
 警察 0 人 駕駛 3 人  
 法警 0 人 聘用 0 人  
 駐警 0 人 約僱 22 人  
 工友 11 人 駐外雇員 0 人

合計： 188 人

國立臺灣美  
現有辦公房

中華民國

區 分	自有				無償借用		
	單位數	面積	取得成本	年需養護費	單位數	面積	年需養護費
一、辦公房屋	16	99,419.16	2,252,624	2,048	-	-	-
二、機關宿舍	6	1,823.47	19,567	379	-	-	-
1 首長宿舍	-	-	-	-	-	-	-
2 單房間職務宿舍	2	1,416.73	17,593	44	-	-	-
3 多房間職務宿舍	4	406.74	1,974	335	-	-	-
三、其他	10	-	5,258	-	-	-	-
合 計		101,242.63	2,277,448	2,427		-	-

## 術館及所屬

### 舍明細表

109年度

單位：新臺幣千元，平方公尺

有償租用或借用					合計			
單位數	面積	押金	租金	年需養護費	面積	押金	租金	年需養護費
-	-	-	-	-	99,419.16	-	-	2,048
-	-	-	-	-	1,823.47	-	-	379
-	-	-	-	-	-	-	-	-
-	-	-	-	-	1,416.73	-	-	44
-	-	-	-	-	406.74	-	-	335
-	-	-	-	-	-	-	-	-
-	-	-	-	-	101,242.63	-	-	2,427

本  
頁  
空  
白

**國立臺灣美術館及所屬  
收支併列案款對照表**  
中華民國109年度

單位：新臺幣千元

歲				出		歲				入	
科				目		科				目	
款	項	目	節	名稱及編號	預算數	款	項	目	節	名稱及編號	預算數
21				0061000000 文化部主管	50	7				1200000000 其他收入	50
	5			0061400000 國立臺灣美術館及所屬	50		209			1261400000 國立臺灣美術館及所屬	50
		2		5361400200 美術館業務	50			1		1261400200 雜項收入	50
									2	1261400210 其他雜項收入	50

捐 助 計 畫	計 畫 起 訖 年 度	捐 助 對 象	捐 助 內 容	捐 助
				經 常
				人 事 費
合計				-
1. 對團體之捐助				-
4040 對國內團體之捐助				-
(1)5361400501 新竹生活美學館業務				-
[1]生活美學業務推展	01	109-109	國內團體	-
			捐助國內團體辦理生活美學推廣活動、社區藝文展覽、生活美學講座與講習、社區閱讀、地方美學、高齡人口活化及社區藝術表演等。	
(2)5361400502 彰化生活美學館業務				-
[1]生活美學業務推展	03	109-109	國內團體	-
			捐助國內團體辦理社區生活美學、社會教育、藝術展演、傳統技藝、社區營造、創意產業等文化活動經費。	
(3)5361400503 臺南生活美學館業務				-
[1]生活美學業務推展	03	109-109	國內團體	-
			區域性文化平權推展-捐助南部七縣市國內團體辦理常民文化推展及藝文展演暨美學體驗等活動經費。	
(4)5361400504 臺東生活美學館業務				-
[1]生活美學業務推展	01	109-109	國內團體	-
			補助花東地區團體、協會辦理生活美學業務。	
4060 公保軍保及退撫基金差額補助				-
(1)5361400100 一般行政				-
[1]基本行政工作維持	01	109-109	退撫基金	-
			退休人員調降退休所得節省經費挹注退撫基金差額補助。	
(2)5361400502 彰化生活美學館業務				-
[1]基本行政工作維持	02	109-109	退撫基金	-
			退休人員調降退休所得節省經費挹注退撫基金差額補助。	
(3)5361400503 臺南生活美學館業務				-

術館及所屬  
分析表  
109年度

單位：新臺幣千元

經 費		之 用 途		分 析
門		資 本 門		合 計
業 務 費	其 他	營 建 工 程	其 他	
-	22,868	-	-	22,868
-	9,963	-	-	9,963
-	8,119	-	-	8,119
-	3,461	-	-	3,461
-	3,461	-	-	3,461
-	2,892	-	-	2,892
-	2,892	-	-	2,892
-	1,104	-	-	1,104
-	1,104	-	-	1,104
-	662	-	-	662
-	662	-	-	662
-	594	-	-	594
-	417	-	-	417
-	417	-	-	417
-	36	-	-	36
-	36	-	-	36
-	16	-	-	16

捐 助 計 畫	計 畫 起 訖 年 度	捐 助 對 象	捐 助 內 容	捐 助
				經 常
				人 事 費
[1]基本行政工作維持	05 109-109	退撫基金	退休人員調降退休所得節省經費挹注退撫基金差額補助。	-
(4)5361400504 臺東生活美學館業務				-
[1]基本行政工作維持	05 109-109	退撫基金	退休人員調降退休所得節省經費挹注退撫基金差額補助。	-
4085 獎勵及慰問				-
(1)5361400502 彰化生活美學館業務				-
[1]生活美學業務推展	03 109-109	國內團體	辦理全國績優文化志工表揚及全國社會組合唱比賽等獎金。	-
2.對個人之捐助				-
4075 差額補貼				-
(1)5361400100 一般行政				-
[1]基本行政工作維持	02 109-109	退休人員	退休人員優惠存款利息差額補貼。	-
(2)5361400502 彰化生活美學館業務				-
[1]基本行政工作維持	02 109-109	退休人員	退休人員優惠存款利息差額補貼。	-
(3)5361400503 臺南生活美學館業務				-
[1]基本行政工作維持	02 109-109	退休人員	退休人員優惠存款利息差額補貼。	-
(4)5361400504 臺東生活美學館業務				-
[1]基本行政工作維持	04 109-109	退休人員	退休人員優惠存款利息差額補貼。	-
4085 獎勵及慰問				-
(1)5361400100 一般行政				-
[1]基本行政工作維持	03 109-109	退休人員	退休員工三節慰問金。	-
(2)5361400200 美術館業務				-
[1]美術推展工作	04 109-109	個人	辦理全國美術展及版印年畫展暨國際版畫雙年展之公開	-



術館及所屬  
分析表  
109年度

單位：新臺幣千元

經 費		之 用 途		分 析
門		資 本 門		合 計
業 務 費	其 他	營 建 工 程	其 他	
-	16	-	-	16
-	125	-	-	125
-	125	-	-	125
-	1,250	-	-	1,250
-	1,250	-	-	1,250
-	1,250	-	-	1,250
-	12,905	-	-	12,905
-	459	-	-	459
-	368	-	-	368
-	368	-	-	368
-	40	-	-	40
-	40	-	-	40
-	31	-	-	31
-	31	-	-	31
-	20	-	-	20
-	20	-	-	20
-	9,746	-	-	9,746
-	66	-	-	66
-	66	-	-	66
-	6,260	-	-	6,260
-	6,260	-	-	6,260

捐 助 計 畫	計 畫 起 訖 年 度	捐 助 對 象	捐 助 內 容	捐 助
				經 常
				人 事 費
(3)5361400501 新竹生活美學館業務 [1]生活美學業務推展	02 109-109	個人	徵選作品，得獎作品獎金。 推動業務辦理競賽而發給獎勵金。	-
(4)5361400501 新竹生活美學館業務 [1]基本行政工作維持	03 109-109	退休人員	退休員工三節慰問金。	-
(5)5361400502 彰化生活美學館業務 [1]生活美學業務推展	03 109-109	個人	辦理文薈獎、書法及設計競賽等獎金。	-
(6)5361400502 彰化生活美學館業務 [1]基本行政工作維持	02 109-109	退休人員	退休員工三節慰問金。	-
(7)5361400503 臺南生活美學館業務 [1]基本行政工作維持	01 109-109	退休人員	退休員工三節慰問金。	-
(8)5361400504 臺東生活美學館業務 [1]生活美學業務推展	03 109-109	個人	辦理後山文學獎（營）推廣活動獎金。	-
(9)5361400504 臺東生活美學館業務 [1]基本行政工作維持	02 109-109	退休人員	退休員工三節慰問金。	-
4090 其他補助及捐助				-
(1)5361400200 美術館業務 [1]科技藝術共生計畫	05 109-109	藝術家	補助國內藝術家至國外重要藝術機構駐點見習等機票食宿補助費，及國內外跨界創作補助專案等。	-
(2)5361400501 新竹生活美學館業務 [1]生活美學業務推展	04 109-109	個人	美術展覽申請補助等費用。	-
(3)5361400503 臺南生活美學館業務 [1]生活美學業務推展	04 109-109	個人	區域性文化平權推展-捐助南部七縣市之藝術工作者辦理推動藝文展演暨美學體驗	-

術館及所屬  
分析表  
109年度

單位：新臺幣千元

經 費		之 用 途		分 析
門		資 本 門		合 計
業 務 費	其 他	營 建 工 程	其 他	
-	650	-	-	650
-	650	-	-	650
-	24	-	-	24
-	24	-	-	24
-	1,230	-	-	1,230
-	1,230	-	-	1,230
-	24	-	-	24
-	24	-	-	24
-	18	-	-	18
-	18	-	-	18
-	1,462	-	-	1,462
-	1,462	-	-	1,462
-	12	-	-	12
-	12	-	-	12
-	2,700	-	-	2,700
-	2,000	-	-	2,000
-	2,000	-	-	2,000
-	300	-	-	300
-	300	-	-	300
-	400	-	-	400
-	400	-	-	400

捐 助 計 畫	計 畫 起 訖 年 度	捐 助 對 象	捐 助 內 容	捐 助
				經 常 人 事 費
			等活動經費。	

術館及所屬  
分析表  
109年度

單位：新臺幣千元

經 費		之 用 途		分 析
門		資 本 門		合 計
業 務 費	其 他	營 建 工 程	其 他	

本  
頁  
空  
白

**國立臺灣美術館及所屬  
派員出國計畫預算總表**  
中華民國109年度

單位：新臺幣千元

類 別	本 年 度 計 畫 項 數	本 年 度 預 計 人 天	本 年 度 預 算 數	上 年 度 計 畫 項 數	上 年 度 核 定 人 天	上 年 度 預 算 數
合 計	3	50	583	5	59	626
考 察	3	50	583	5	59	626
視 察	-	-	-	-	-	-
訪 問	-	-	-	-	-	-
開 會	-	-	-	-	-	-
談 判	-	-	-	-	-	-
進 修	-	-	-	-	-	-
研 究	-	-	-	-	-	-
實 習	-	-	-	-	-	-

計畫名稱及領域代碼	擬前往國家	擬拜會或視察機構	計畫內容	預計前往期間	預計天數	擬派人數
一．考察						
01 第17屆威尼斯建築雙年展—臺灣館70	義大利	威尼斯普里奇歐尼宮 (Palazzo delle Prigioni)	為拓展臺灣建築藝術國際能見度，增進與歐洲地區在建築藝術的交流互動，每二年於義大利威尼斯普里奇歐尼宮 (Palazzo delle Prigioni) 辦理臺灣館展覽，於此國際建築盛會中引介臺灣建築特色，彰顯臺灣建築藝術創作者的主體性與獨特性。	109.05-109.08	7	4
02 赴比利時皇家美術館辦理臺灣藝術主題交流展70	比利時	比利時皇家美術館	國美館與比利時皇家美術館簽署合作備忘錄共同策劃109年9-12月於比利時皇家美術館辦理臺灣藝術主題展，以臺灣與亞洲及世界的關係為策畫視角，介紹臺灣當代藝術發展及優秀藝術家作品，推廣臺灣當代藝術與國際藝壇交流。	109.08-109.12	5	2
03 2021島嶼音樂季行前考察及交流平台建置計畫70	日本沖繩	沖繩知事、文化觀光體育部、讀谷村文化中心、宜野座村文化中心、沖繩時報文化事業部等	為籌辦2021年島嶼音樂季，拜會或參訪日本沖繩縣知事及文化觀光體育部、參訪讀谷村文化中心、宜野座村文化中心、沖繩時報文化事業部、沖繩縣立博物館、美術館及臺北駐日經濟文化代表處那霸分處等洽商合作事宜、媒體行銷宣傳事宜，建立合作平台，提前規劃島嶼音樂會等事宜。	109.04-109.04	6	2



術館及所屬  
算類別表—考察、視察、訪問  
109年度

單位：新臺幣千元

旅 費		預 算		歸屬預算科目	前三年內有無赴同一機構拜會、視察	
交通費	生活費	辦公費	合 計		有/無	如有，說明其內容
170	236	6	412	美術館業務	有	威尼斯建築雙年展為全球最具指標性的國際雙年展，我國自2000年參展以來，即以每兩年為一次，推選優秀建築藝術案參與此一國際盛會，對拓展國際建築界對臺灣建築特色的了解、彰顯臺灣建築藝術創作的主體性與獨特性有實質之綜效，本案有持續參展並辦理之必要性。
33	75	6	114	美術館業務	無	
24	28	5	57	臺東生活美學館業務	有	1. 2015島嶼音樂季，經費84千元。 2. 2017島嶼音樂季，經費77千元。 3. 2019島嶼音樂季，經費73千元。 4. 因104、106及108年於日本沖繩縣辦理本活動。歷年與國頭村及讀谷村文化中心、宜野座文化中心、久志三區及沖繩縣立博物館、美術館進行文化及交流，成效良好，雙方期許繼續辦理，並建立交流合作平台。

計畫名稱及領域代碼	擬前往地區	擬拜會單位	工 作 內 容	預計前往期間	預計天數	擬派人數
01 亞洲藝術收藏與市場交易考察計畫70	香港	參訪巴塞爾藝術博覽會香港展會(ART Basel HK)及拜會M+博物館。	為使國美館藝術品蒐藏更具亞洲、國際視野，預定參訪巴塞爾藝術博覽會香港展會(ART Basel HK)及M+，該展會是展示亞洲及其他地區頂尖藝廊代表作品的最佳舞台，M+是香港將成立受矚目的視覺文化博物館，透過參訪考察深入了解亞洲多元藝術創作概況、作品兼備之藝術歷史題材前衛構想，及藝術市場行情。	109.03 - 109.04	5	2
02 為辦理亞洲藝術雙年展赴大陸及香港地區重要雙年展及機構訪查及選件70	銀川、北京、上海、香港等地。	銀川雙年展、北京媒體藝術雙年展、香港art basel藝博會、上海吳美術館及當地相關藝文機構。	為辦理本館亞洲藝術雙年展，擬訪查大陸及香港重要國際雙年展及藝文機構，以進行展覽規劃、藝術家洽談邀請、借展等籌展事宜。並藉訪查洽談，促進與大陸及香港地區專業藝術人員之交流及互動，了解亞洲地區當代藝術發展趨向、雙年展籌辦機制，以利未來展覽規劃及建立後續可能的合作交流。	109.04 - 109.12	6	2

術館及所屬  
畫預算類別表

109年度

單位：新臺幣千元

旅 費 預 算				歸屬預算科目	前三年內有無赴同一單位拜會	
交通費	生活費	辦公費	合 計		有/無	如有，說明其拜會內容
14	42	-	56	美術館業務	無	
32	33	5	70	美術館業務	無	

職能 別分類	經濟性 分類	經 常			
		受僱人員報酬	商品及勞務購買支出	債務利息	土地租金支出
總 計		255,683	249,451	-	-
08 娛樂、文化與宗教		255,683	249,451	-	-

術館及所屬  
濟性綜合分類表  
109年度

單位：新臺幣千元

支 出				經常支出合計
對企業	經常 對家庭及民間 非營利機構	移 轉 對政府	對國外	
-	22,274	-	25	527,433
-	22,274	-	25	527,433

職能 別分類	經濟性 分類	資本			
		投資及增資			資
		對營業基金	對非營業特種基金	對民間企業	對企業
總計		-	-	-	-
08 娛樂、文化與宗教		-	-	-	-

術館及所屬  
濟性綜合分類表  
109年度

單位：新臺幣千元

支			出	
本	移	轉	土地購入	無形資產購入
對家庭及民間 非營利機構	對政府	對國外		
-	-	-	-	846
-	-	-	-	846

職能 別分類	經濟性 分類	資本			
		固定		資本	
		住宅	非住宅房屋	營建工程	運輸工具
總計	-	102,737	29,310	1,678	
08 娛樂、文化與宗教	-	102,737	29,310	1,678	



術館及所屬  
濟性綜合分類表  
109年度

單位：新臺幣千元

支			出		總計
形	成		資本支出合計		
資訊軟體	機器及其他設備	土地改良			
1,113	48,457	-	184,141		711,574
1,113	48,457	-	184,141		711,574

本  
頁  
空  
白

國立臺灣美術館及所屬  
跨年期計畫概況表

中華民國109年度

單位：新臺幣億元

計畫名稱	執行期間	中央公務預算 經費需求總額	分年經費需求				備註
			107及以 前年度 預算數	108年度 預算數	109年度 預算數	110及以後 年度預估 需求數	
臺灣文化生活品 牌國際化計畫	106-109	5.85	2.27	0.91	0.90	1.77	1. 行政院105年9月29日院臺文字第1050037326號函核定。 2. 本計畫109年度預算分別編列於文化部「文化創意產業發展業務」科目29,302千元、「視覺及表演藝術之策劃與發展」科目13,853千元、「臺灣文學館業務」科目5,443千元，文化資產局「文化資產業務」科目27,340千元，與國立臺灣美術館及所屬「美術館業務」科目13,607千元。
國美躍昇－邁向 國際級美術館建 構計畫	107-109	4.83	1.10	1.68	1.31	0.74	1. 行政院106年8月14日院臺文字第1060025238號函核定。 2. 本計畫109年度預算編列於國立臺灣美術館及所屬「美術館業務」科目131,210千元。

委 辦 計 畫	計 畫 起 訖 年 度	委 辦 內 容	委 辦	
			經 常	
			用 人 費 用	業 務 費 用
合計			-	25
1.5361400500 生活美學業務			-	25
5361400502 彰化生活美學館業務			-	25
(1)生活美學理論與實務研究	109-109	辦理生活美學理論與實務之委託研究案。	-	25

術館及所屬  
分析表  
109年度

單位：新臺幣千元

經 費 之 用 途 分 析					
門	資	本	門	合	計
其 他	設 備 購 置	其 他	其 他		
-	-	-	-		25
-	-	-	-		25
-	-	-	-		25
-	-	-	-		25

國立臺灣美術館及所屬

立法院審議中央政府總預算案所提決議、附帶決議及注意辦理事項辦理情形報告表

中華民國 108 年度

單位：新臺幣元

決 議 項 次	、 附 帶 決 議 及 注 意 事 項 內 容	辦 理 情 形
(一)	<p><b>一、通案決議部分</b></p> <p>108 年度總預算案針對各機關及所屬通案刪減用途別項目決議如下：</p> <ol style="list-style-type: none"> <li>1.減列政令宣導費 5%。</li> <li>2.減列委辦費（不含法律義務支出）3%。</li> <li>3.減列軍事裝備及設施、房屋建築養護費、車輛及辦公器具養護費、設施及機械設備養護費 4%。</li> <li>4.減列大陸地區旅費 30%。</li> <li>5.減列國外旅費及出國教育訓練費（不含法律義務支出）5%。</li> <li>6.減列設備及投資（不含資產作價投資）5%。</li> <li>7.減列對國內團體之捐助及政府機關間之補助（不含法律義務支出）4%。</li> <li>8.對地方政府之補助（不含法律義務支出及一般性補助款）3%。</li> <li>9.前述 1 至 5 項允許在業務費科目範圍內調整。</li> <li>10.前述 7 至 8 項允許在獎補助費科目範圍內調整。</li> <li>11.前述 1 至 8 項若有特殊困難無法依上開原則調整者，可提出其他可刪減項目，經主計總處審核同意後予以代替補足。</li> <li>12.如總刪減數未達 240 億元（約 1.19%），另予補足。</li> </ol> <p>108 年度中央政府總預算案針對各機關及所屬統刪項目如下：</p> <ol style="list-style-type: none"> <li>1.政令宣導費：統刪 5%，其中國立故宮博物院、銓敘部、審計部、內政部、消防署及所屬、移民署、建築研究所、空中勤務總隊、領事事務局、北區國稅局及所屬、南區國稅局及所屬、國有財產署及所屬、國民及學前教育署、國立公共資訊圖書館、國立教育廣播電臺、工業局、加工出口區管理處及所屬、交通部、中央氣象局、原子能委員會、放射性物料管理局、林務局、漁業署及所屬、動植物防疫檢疫局及所屬、毒物及化學物質局、新竹科學工業園區管理局、中部科學工業園區管理局改以其他項目刪減替代，科目自行調整。</li> <li>2.委辦費：除法律義務支出不刪外，其餘統刪 3%，其中國家安全會議、行政院、國立故宮博物院、檔案管理局、中央選舉委員會及所屬、審計部、內政部、消防署及所屬、移民署、國防部所屬、國庫署、國家教育研究院、觀光局及所屬、農業藥物毒物試驗所、花蓮區農業改良場、動植物防疫檢疫局及所屬、中部科學工業園區管理局改以其他項目刪減替代，科目自行調整。</li> <li>3.軍事裝備及設施、房屋建築養護費、車輛及辦公器具養護費、設施及機械設備養護費：統刪 4%，其中行政院、主計總處、公務</li> </ol>	配合辦理。

國立臺灣美術館及所屬

立法院審議中央政府總預算案所提決議、附帶決議及注意辦理事項辦理情形報告表

中華民國 108 年度

單位：新臺幣元

決 議 項 次	、 附 帶 決 議 及 注 意 事 項 內 容	辦 理 情 形
	<p>人力發展學院、國立故宮博物院、國家發展委員會、檔案管理局、公平交易委員會、銓敘部、公務人員退休撫卹基金監理委員會、審計部、審計部臺北市審計處、審計部新北市審計處、審計部桃園市審計處、審計部臺中市審計處、審計部臺南市審計處、審計部高雄市審計處、內政部、警政署及所屬、消防署及所屬、外交及國際事務學院、國防部所屬、賦稅署、高雄國稅局、北區國稅局及所屬、南區國稅局及所屬、關務署及所屬、國有財產署及所屬、財政資訊中心、教育部、國民及學前教育署、體育署、國家圖書館、國立公共資訊圖書館、國立教育廣播電臺、國家教育研究院、法務部、司法官學院、法醫研究所、廉政署、矯正署及所屬、行政執行署及所屬、最高檢察署、臺灣高等檢察署、臺灣高等檢察署臺中檢察分署、臺灣高等檢察署臺南檢察分署、臺灣高等檢察署高雄檢察分署、臺灣高等檢察署花蓮檢察分署、臺灣高等檢察署智慧財產檢察分署、臺灣臺北地方檢察署、臺灣士林地方檢察署、臺灣新北地方檢察署、臺灣桃園地方檢察署、臺灣新竹地方檢察署、臺灣苗栗地方檢察署、臺灣臺中地方檢察署、臺灣南投地方檢察署、臺灣彰化地方檢察署、臺灣雲林地方檢察署、臺灣嘉義地方檢察署、臺灣臺南地方檢察署、臺灣橋頭地方檢察署、臺灣高雄地方檢察署、臺灣屏東地方檢察署、臺灣臺東地方檢察署、臺灣花蓮地方檢察署、臺灣宜蘭地方檢察署、臺灣基隆地方檢察署、臺灣澎湖地方檢察署、福建高等檢察署金門檢察分署、福建金門地方檢察署、福建連江地方檢察署、調查局、工業局、中小企業處、加工出口區管理處及所屬、交通部、民用航空局、中央氣象局、觀光局及所屬、運輸研究所、公路總局及所屬、鐵道局及所屬、原子能委員會、放射性物料管理局、水土保持局、特有生物研究保育中心、臺南區農業改良場、漁業署及所屬、新竹科學工業園區管理局、海巡署及所屬改以其他項目刪減替代，科目自行調整。</p> <p>4.大陸地區旅費：統刪 30%，其中行政院、國立故宮博物院、國家發展委員會、役政署、移民署、空中勤務總隊、國庫署、關務署及所屬、教育部、國民及學前教育署、國家圖書館、國家教育研究院、工業局、標準檢驗局及所屬、中小企業處、交通部、中央氣象局、觀光局及所屬、鐵道局及所屬、原子能委員會、放射性物料管理局、農業委員會、林務局、林業試驗所、畜產試驗所、家畜衛生試驗所、農業藥物毒物試驗所、特有生物研究保育中心、</p>	

國立臺灣美術館及所屬

立法院審議中央政府總預算案所提決議、附帶決議及注意辦理事項辦理情形報告表

中華民國 108 年度

單位：新臺幣元

決 議 項 次	、 附 帶 決 議 及 注 意 事 項 內 容	辦 理 情 形
	<p>茶業改良場、漁業署及所屬、動植物防疫檢疫局及所屬、農糧署及所屬、衛生福利部、中央健康保險署、新竹科學工業園區管理局、中部科學工業園區管理局、金融監督管理委員會、銀行局、檢查局改以其他項目刪減替代，科目自行調整。</p> <p>5. 國外旅費及出國教育訓練費：除法律義務支出不刪外，其餘統刪 5%，其中國家安全會議、行政院、主計總處、人事行政總處、公務人力發展學院、國立故宮博物院、國家發展委員會、檔案管理局、客家委員會及所屬、中央選舉委員會及所屬、公平交易委員會、考選部、銓敘部、國家文官學院及所屬、公務人員退休撫卹基金監理委員會、公務人員退休撫卹基金管理委員會、審計部、內政部、警政署及所屬、役政署、移民署、建築研究所、空中勤務總隊、外交部、領事事務局、外交及國際事務學院、國防部、國防部所屬、財政部、國庫署、賦稅署、北區國稅局及所屬、南區國稅局及所屬、關務署及所屬、財政資訊中心、教育部、國民及學前教育署、國家圖書館、國立公共資訊圖書館、國家教育研究院、法務部、司法官學院、法醫研究所、廉政署、矯正署及所屬、行政執行署及所屬、臺灣高等檢察署、調查局、工業局、標準檢驗局及所屬、中小企業處、加工出口區管理處及所屬、中央地質調查所、交通部、民用航空局、中央氣象局、觀光局及所屬、運輸研究所、公路總局及所屬、鐵道局及所屬、職業安全衛生署、僑務委員會、原子能委員會、放射性物料管理局、核能研究所、農業委員會、林務局、水土保持局、農業試驗所、林業試驗所、水產試驗所、畜產試驗所、家畜衛生試驗所、農業藥物毒物試驗所、茶業改良場、種苗改良繁殖場、花蓮區農業改良場、漁業署及所屬、動植物防疫檢疫局及所屬、農糧署及所屬、毒物及化學物質局、環境檢驗所、環境保護人員訓練所、科技部、新竹科學工業園區管理局、中部科學工業園區管理局、金融監督管理委員會、銀行局、檢查局改以其他項目刪減替代，科目自行調整。</p> <p>6. 設備及投資：除資產作價投資不刪外，其餘統刪 5%，其中立法院、司法院、最高法院、最高行政法院、臺北高等行政法院、臺中高等行政法院、高雄高等行政法院、公務員懲戒委員會、法官學院、智慧財產法院、臺灣高等法院臺中分院、臺灣高等法院臺南分院、臺灣高等法院高雄分院、臺灣高等法院花蓮分院、臺灣臺北地方法院、臺灣士林地方法院、臺灣新北地方法院、臺灣新竹地方法院、臺灣苗栗地方法院、臺灣臺中地方法院、臺灣南投</p>	



國立臺灣美術館及所屬

立法院審議中央政府總預算案所提決議、附帶決議及注意辦理事項辦理情形報告表

中華民國 108 年度

單位：新臺幣元

決 議 項 次	、 附 帶 決 議 及 注 意 事 項 內 容	辦 理 情 形
	<p>地方法院、臺灣彰化地方法院、臺灣雲林地方法院、臺灣嘉義地方法院、臺灣臺南地方法院、臺灣橋頭地方法院、臺灣屏東地方法院、臺灣臺東地方法院、臺灣花蓮地方法院、臺灣宜蘭地方法院、臺灣基隆地方法院、臺灣澎湖地方法院、臺灣高雄少年及家事法院、福建高等法院金門分院、福建金門地方法院、福建連江地方法院、審計部臺北市審計處、審計部新北市審計處、審計部桃園市審計處、審計部臺中市審計處、審計部臺南市審計處、審計部高雄市審計處、警政署及所屬、中央警察大學、國防部所屬、財政部、賦稅署、臺北國稅局、中區國稅局及所屬、關務署及所屬、國有財產署及所屬、財政資訊中心、國家圖書館、國立公共資訊圖書館、國立教育廣播電臺、國家教育研究院、法務部、司法官學院、法醫研究所、廉政署、矯正署及所屬、行政執行署及所屬、最高檢察署、臺灣高等檢察署、臺灣高等檢察署臺中檢察分署、臺灣高等檢察署臺南檢察分署、臺灣高等檢察署高雄檢察分署、臺灣高等檢察署花蓮檢察分署、臺灣高等檢察署智慧財產檢察分署、臺灣臺北地方檢察署、臺灣士林地方檢察署、臺灣新北地方檢察署、臺灣桃園地方檢察署、臺灣新竹地方檢察署、臺灣苗栗地方檢察署、臺灣臺中地方檢察署、臺灣南投地方檢察署、臺灣雲林地方檢察署、臺灣嘉義地方檢察署、臺灣臺南地方檢察署、臺灣橋頭地方檢察署、臺灣高雄地方檢察署、臺灣屏東地方檢察署、臺灣臺東地方檢察署、臺灣花蓮地方檢察署、臺灣宜蘭地方檢察署、臺灣基隆地方檢察署、臺灣澎湖地方檢察署、福建高等檢察署金門檢察分署、福建金門地方檢察署、福建連江地方檢察署、調查局、經濟部、工業局、中央氣象局、運輸研究所、公路總局及所屬、水產試驗所改以其他項目刪減替代，科目自行調整。</p> <p>7.對國內團體之捐助與政府機關間之補助：除法律義務支出不刪外，其餘統刪 4%，其中司法院、內政部、營建署及所屬、警政署及所屬、經濟部、交通部、僑務委員會、水土保持局、漁業署及所屬、動植物防疫檢疫局及所屬、環境保護署、文化部、新竹科學工業園區管理局改以其他項目刪減替代，科目自行調整。</p> <p>8.對地方政府之補助：除法律義務支出及一般性補助款不刪外，其餘統刪 3%，其中消防署及所屬、役政署、動植物防疫檢疫局及所屬改以其他項目刪減替代，科目自行調整。</p> <p>9.財政部國庫署「國債付息」減列 35 億元，科目自行調整。</p>	

國立臺灣美術館及所屬

立法院審議中央政府總預算案所提決議、附帶決議及注意辦理事項辦理情形報告表

中華民國 108 年度

單位：新臺幣元

決 議 項 次	、 附 帶 決 議 及 注 意 事 項 內 容	辦 理 情 形
(二)	我國研發經費及中央政府科技預算均逐年遞增，研發投入呈成長趨勢。近年我國專利核准件數已有增加，被引用率雖曾成長，然近年呈遞減趨勢，且技術建設之世界排名下滑，技術輸入金額仍遠逾技術輸出金額。細究各產業技術輸出入相抵之貿易餘額，以「電子零組件製造業」及「電腦、電子產品及光學製品製造業」等高科技產業之逆差金額最高，反映出我國高科技產業以代工製造為主之產業結構特性。為使逐年遞增之科研經費投入充分發揮成效，建請應強化科技創新能力及研發成效之應用，以提升我國關鍵技術之自主程度，進而提升我國產業競爭力。	配合辦理。
(五)	近年中央政府資訊業務委外程度居高不下，又資訊系統建置多未考量民眾需求，致網路之公民參與情形欠佳，要求各機關應積極檢討現有資訊系統之服務形式及內容，適時了解使用者需求，俾提升民眾使用意願，落實電子治理之願景。	配合辦理。
(八)	各公務機關於辦理各項業務時，若有購置禮品或紀念品之需要，除應符合相關法規辦理外，應優先採購臺灣製產品。	配合辦理。
(五十一)	<p><b>二、各組審查決議部分</b></p> <p><b>通過決議—主決議部分</b></p> <p><b>教育及文化委員會審議結果</b></p> <p>第 1 項 文化部</p> <p>為強化藝術文化的國際經濟力，透過將台灣文化輸出世界藝術季，為一強化台灣國際行銷之重要方式。威尼斯建築雙年展為台灣與國際建築界交流之重要管道。現行與威尼斯建築雙年展相關計畫由中央主導，國立臺灣美術館則作為威尼斯建築雙年展預算匡列支持之機構，然查，其補助建築團隊前往威尼斯雙年展之經費僅400 萬元，扣除採購所，剩390 餘萬元。</p> <p>反觀由台北市政府主導、台北市立美術館作為預算支持機構之威尼斯藝術雙年展，平均一年經費約 3,500 萬元。難免令人有中央不如地方之慮。</p> <p>爰此，文化部應視財政狀況酌量提高國美館之威尼斯建築雙年展預算補助並提出相對應計畫，並於 2 個月內向立法院教育及文化委員會提出書面報告。</p>	<p>文化部業於 108 年 3 月 14 日以文藝字第 10803007471 號函，函送所提書面報告至立法院教育及文化委員會在案。</p>

# 附 錄 一

## 國立臺灣美術館分預算

國立臺灣美術館  
分預算目次  
中華民國 109 年度

一、歲出計畫提要及分支計畫概況表.....	133-143
二、各項費用彙計表.....	144-145
三、人事費彙計表.....	147
四、預算員額明細表.....	148-149
五、公務車輛明細表.....	150

**國立臺灣美術館**  
**歲出計畫提要及分支計畫概況表**  
中華民國109年度

經資門併計

單位：新臺幣千元

工作計畫名稱及編號	5361400100 一般行政	預算金額	133,315
-----------	-----------------	------	---------

計畫內容：  
一般經常性行政業務。

預期成果：  
適切支援各業務單位，加強計畫與作業效能。

分支計畫及用途別科目	金額	承辦單位	說明	
01 人員維持	104,988	國立臺灣美術館	國立臺灣美術館預算員額106人，包括職員57人、工友4人、技工21人、駕駛2人及約僱22人，依規定編列人事費104,988千元。	
1000 人事費	104,988			
1015 法定編制人員待遇	47,827			
1020 約聘僱人員待遇	9,173			
1025 技工及工友待遇	11,019			
1030 獎金	14,083			
1035 其他給與	1,696			
1040 加班值班費	5,415			
1045 退休退職給付	2,177			
1050 退休離職儲金	6,762			
1055 保險	6,836			
02 基本行政工作維持	28,327	國立臺灣美術館		本計畫共需經費28,327千元，其內容如下： 1. 員工教育訓練費，計列55千元。 2. 水費430千元、電費13,728千元，合共14,158千元。 3. 電話費（含網路）1,200千元、郵資100千元，合共1,300千元。 4. 行政資訊管理系統及電腦維護費，計列249千元。 5. 自動體外心臟電擊去顫器及一般公務所需租金，計列40千元。 6. 繳交車輛牌照稅及燃料費等，計列60千元。 7. 車輛保險費6千元、館舍建物及辦公設備之火險及公共意外責任險暨財產保險186千元，合共192千元。 8. 律師諮詢費及員工在職訓練外聘講座鐘點費等（含員工協助方案10千元），計列90千元。 9. 文具用品206千元、油料費94千元，合共300千元。 10. 員工文康活動費212千元、守衛小隊服裝費36千元，合共248千元。 11. 館舍及宿舍環境清潔消毒（含勞務承攬9人2,869千元），計列4,000千元。
2000 業務費	26,752			
2003 教育訓練費	55			
2006 水電費	14,158			
2009 通訊費	1,300			
2018 資訊服務費	249			
2021 其他業務租金	40			
2024 稅捐及規費	60			
2027 保險費	192			
2036 按日按件計資酬金	90			
2051 物品	300			
2054 一般事務費	9,150			
2063 房屋建築養護費	300			
2066 車輛及辦公器具養護費	100			
2069 設施及機械設備養護費	331			
2072 國內旅費	287			
2081 運費	10			
2093 特別費	130			
3000 設備及投資	724			

**國立臺灣美術館**  
**歲出計畫提要及分支計畫概況表**  
中華民國109年度

經資門併計

單位：新臺幣千元

工作計畫名稱及編號	5361400100 一般行政	預算金額	133,315
分支計畫及用途別科目	金額	承辦單位	說明
3035 雜項設備費	724		12. 園區綠化清潔3,492千元（含勞務承攬8人2,624千元）、園區與美術街雕塑品清潔維護410千元，合共3,902千元。 13. 辦公房舍修繕費，計列300千元。 14. 公務車養護費89千元、辦公器具養護費11千元，合共100千元。 15. 館舍安全防護保全暨全館機電相關設備及系統保養維運（含勞務承攬2人1,000千元），計列1,331千元。 16. 接洽公務之差旅費287千元、運費10千元，合共297千元。 17. 首長特別費，計列130千元。 18. 購置辦公室數位事務複影印機器等雜項設備，計列724千元（資本門）。 19. 依「公立學校教職員退休資遣撫卹條例」第四十條退休職員調降退休所得節省經費挹注退撫基金，計列417千元。 20. 依照公立學校退休教職員一次退休金及養老給付優惠存款辦法第六條及第十二條規定標準辦理，退休教育人員優惠存款利息補貼，計列368千元。 21. 依照行政院105年9月8日院授人給揆字第1050053161號函規定辦理，退休員工三節慰問金每人每年6千元，計列66千元。
4000 獎補助費	851		
4060 公保軍保及退撫基金差額補助	417		
4075 差額補貼	368		
4085 獎勵及慰問	66		

**國立臺灣美術館**  
**歲出計畫提要及分支計畫概況表**

經資門併計

中華民國109年度

單位：新臺幣千元

工作計畫名稱及編號	5361400200 美術館業務	預算金額	282,482
-----------	------------------	------	---------

計畫內容：

1. 辦理臺灣美術研究及出版，建構美術資料維運平臺。
2. 辦理以臺灣美術發展為主軸的各類展覽，引進國外視覺藝術新知，推介國內藝術家參與國際藝壇。
3. 厚植藝術作品蒐藏維護與多元應用，推動社會藝術教育發展。
4. 辦理臺灣文化生活品牌－藝術應用發展計畫。
5. 辦理科技藝術共生計畫。
6. 辦理邁向國際級美術館建構計畫。

預期成果：

1. 提升國民藝術創作自由支持體系與欣賞質能，培育視覺藝術人才及青年藝術家創作，保存維護國內現存的重要美術作品。
2. 保存維護美術文化財產，激勵現代美術創作，培養國民美術素養，提高國民生活品質，並促進世界美術交流。
3. 形塑臺灣美術特色，再現土地與人民的共同記憶及呈顯藝術多樣性成就。
4. 結合國內科技藝術機構及藝文創意團體，培育新世代、新科技藝術跨域合作人才，創造臺灣科技具競爭力之優勢。
5. 打造跨域增值美術園區及建構國家級兒童美術教育領航中心。

分支計畫及用途別科目	金額	承辦單位	說明
01 美術推展工作	128,696	國立臺灣美術館	本計畫共需經費128,696千元，其內容如下（含政策宣導經費）： 1. 以視覺藝術資產為主軸，辦理美術推展工作，計列92,740千元，其項目包括： (1) 辦理臺灣美術家傳記叢書出版及臺灣資深藝術家影音紀錄片攝製，計列8,581千元（含資本門188千元）。 (2) 出版美術研究論文集、「臺灣美術」館刊、年報等，舉辦研討會、論壇、座談會等學術活動，建置臺灣美術知識庫，辦理影音藝術推展及召開諮詢會議等，計列2,730千元（含資本門94千元）。 (3) 辦理常設展、主題規劃展、邀請展、申請展、全國美術展等展覽業務（含原住民族經費500千元），計列7,053千元（含資本門282千元）。 (4) 協助辦理展覽業務臨時人員5人2,200千元、協助辦理大門服務臺等文化藝術事務臨時人員15人7,125千元、辦理園區巡邏勞務承攬（24小時3班制）6人3,100千元及展場值勤勞務承攬33人（含假日人力7人）8,168千元，合共20,593千元。 (5) 辦理典藏品保險、藝術品購藏審查會議及作品蒐藏之收退件包裝運輸等，計列1,611千元。 (6) 辦理典藏品研究、整理、編目、點檢、數位化、翻譯、著作財產權法律諮詢及編印典藏目錄等，計列1,104千元（含資
2000 業務費	97,039		
2003 教育訓練費	88		
2006 水電費	5,719		
2009 通訊費	1,468		
2015 權利使用費	1,540		
2018 資訊服務費	365		
2021 其他業務租金	1,305		
2027 保險費	4,019		
2033 臨時人員酬金	9,325		
2036 按日按件計資酬金	7,734		
2042 國際組織會費	25		
2045 國內組織會費	23		
2051 物品	3,107		
2054 一般事務費	50,578		
2072 國內旅費	1,857		
2075 大陸地區旅費	126		
2078 國外旅費	526		
2081 運費	8,986		
2084 短程車資	248		
3000 設備及投資	25,397		
3030 資訊軟硬體設備費	1,347		
3035 雜項設備費	23,204		

**國立臺灣美術館**  
**歲出計畫提要及分支計畫概況表**  
中華民國109年度

經資門併計

單位：新臺幣千元

工作計畫名稱及編號	5361400200 美術館業務	預算金額	282,482
分支計畫及用途別科目	金額	承辦單位	說 明
3040 權利	846		本門94千元)。
4000 獎補助費	6,260		(7)辦理典藏品修復、購置作品保存維護盒及維護材料等，計列3,617千元。
4085 獎勵及慰問	6,260		(8)辦理藝術品典藏、展示空間之環境管控、清潔維護、消毒與科學檢驗，各項修復器材與儀器設備之管理，檢測儀器與RFID系統之維運等，計列756千元。
			(9)辦理典藏庫房24小時溫控營運電費，計列5,719千元。
			(10)辦理展覽活動雜誌宣傳廣告229千元，辦理推廣活動文宣及業務宣導與新聞聯繫等各類媒體宣傳廣告392千元，合共621千元。
			(11)辦理記者聯誼及媒體聯繫等相關費用，計列85千元。
			(12)藝術向下扎根，辦理國小學童、青少年及美術相關親子活動，計列1,153千元。
			(13)鼓勵大專院校學生及一般民眾善用美術館資源，培養藝術欣賞涵養，辦理藝術講座及導賞學習推廣活動，計列712千元(其中收支併列50千元)。
			(14)藝術資源分享，辦理弱勢族群與偏遠地區學生邀約活動(含原住民族經費50千元)，計列500千元。
			(15)藉由教育活動詮釋藝術內涵，辦理志工培訓及教師與藝文相關人員研習活動等，計列950千元。
			(16)配合重要節慶，辦理版印年畫徵件及展覽業務、美術家聯誼及多元跨域之生活美學推廣活動，計列4,088千元(含資本門188千元)。
			(17)辦理資料中心讀者服務，美術圖書與非書資料管理，購置中外文電子及紙本美術期刊，充實藝術類電子資源，辦理出版品交流，辦理知識管理及個資保護等，計列2,471千元。
			(18)辦理網路設備、伺服器軟硬體、網站及



**國立臺灣美術館**  
**歲出計畫提要及分支計畫概況表**  
中華民國109年度

經資門併計

單位：新臺幣千元

工作計畫名稱及編號	5361400200 美術館業務	預算金額	282,482
分支計畫及用途別科目	金額	承辦單位	說 明
			<p>各項資訊管理系統維護，電腦耗材及資訊設備零組件購置等，計列445千元。</p> <p>(19)辦理兒童繪本區親子閱讀及延伸活動，計列400千元。</p> <p>(20)辦理網路設備、個人電腦軟硬體及週邊設備、伺服器軟硬體及儲存備份系統等汰換，計列691千元（資本門）。</p> <p>(21)購置美術圖書、影音資料及兒童繪本圖書等充實美術資源，辦理資料中心及兒童繪本區營運管理及個資保護等業務所需相關設備，計列1,692千元（資本門）。</p> <p>(22)從美術史脈絡體系及藝術家創作系譜等蒐藏購置臺灣及亞洲代表性藝術家作品，計列21,512千元（資本門）。</p> <p>(23)辦理藝術展演活動所需軟硬體設備等，計列656千元（資本門）。</p> <p>(24)依照全國美術展公開徵選作品簡章標準辦理，得獎作品獎金，計列4,000千元（獎勵金）。</p> <p>(25)依照版印年畫展公開徵選作品簡章標準辦理，得獎作品獎金，計列1,000千元（獎勵金）。</p> <p>2. 文化部全球布局行動方案106-109年第二期國際及兩岸交流中程計畫總經費2,374,044千元，分年辦理，106至108年已編列926,787千元，本年度續編312,643千元，其中本計畫編列35,956千元，內容如下：</p> <p>(1)辦理亞洲藝術雙年展、威尼斯建築雙年展、臺灣美術雙年展、國際藝術展及國際交流展等（含辦理女性藝術家作品展覽1,500千元），計列33,220千元。</p> <p>(2)辦理展覽活動文宣、業務宣傳廣告、新聞媒體聯繫等，含平面媒體、電子媒體、網路媒體等宣傳廣告，計列824千元。</p> <p>(3)第17屆威尼斯建築雙年展—臺灣館國外旅費412千元、赴比利時皇家美術館辦理台灣藝術主題交流展國外旅費114千元，</p>

**國立臺灣美術館**  
**歲出計畫提要及分支計畫概況表**  
中華民國109年度

經資門併計

單位：新臺幣千元

工作計畫名稱及編號	5361400200 美術館業務	預算金額	282,482
分支計畫及用途別科目	金額	承辦單位	說 明
			合共526千元。 (4)亞洲藝術收藏與市場交易考察計畫大陸地區旅費56千元、辦理亞洲藝術雙年展赴大陸及香港地區重要雙年展及機構訪查及選件大陸地區旅費70千元，合共126千元。 (5)依照第19屆國際版畫雙年展公開徵選作品簡章標準辦理，得獎作品獎金，計列1,260千元（獎勵金）。
02 臺灣文化生活品牌－藝術應用發展	13,607	國立臺灣美術館	臺灣文化生活品牌國際化計畫奉行政院105年9月29日院臺文字第1050037326號函核定，計畫總經費585,000千元，分年辦理，106至108年已編列317,819千元，本年度續編89,545千元，其中本計畫編列13,607千元，內容如下（含政策宣導經費）：
2000 業務費	13,607		
2006 水電費	1,980		
2018 資訊服務費	895		
2027 保險費	120		
2033 臨時人員酬金	5,450		
2036 按日按件計資酬金	240		
2054 一般事務費	4,277		
2069 設施及機械設備養護費	8		
2072 國內旅費	137		
2081 運費	500		
			1. 建置數位素材與文創開發等，計列900千元。 2. 辦理文創品參與創意設計博覽會等推廣活動等，計列290千元。 3. 辦理藝術資產應用發展計畫相關業務規劃與執行之臨時人員4人酬金，計列2,650千元。 4. 辦理本計畫展示空間維運用電，計列1,980千元。 5. 數位科技設備維修、網站維運等，計列903千元。 6. 辦理藝術跨領域發展相關業務規劃與執行之臨時人員4人酬金，計列2,800千元。 7. 辦理藝術跨領域展演之策展規畫、展場空間裝置、作品裝置、文宣設計、編輯印製、佈卸展及運輸等，計列1,957千元。 8. 辦理藝術跨領域發展之美育推廣活動及宣傳廣告等，計列127千元。 9. 協助辦理藝術跨領域發展相關業務維運勞務承攬5人，計列2,000千元。
03 科技藝術共生計畫	8,969	國立臺灣美術館	科技藝術共生計畫，規劃總經費287,993千元，執行期間為108至111年，108年已編列64,993千元，本年度續編66,969千元，其中本計畫編列8,969千元，內容如下（含政策宣導經費
2000 業務費	6,828		
2009 通訊費	23		
2033 臨時人員酬金	1,950		

**國立臺灣美術館**  
**歲出計畫提要及分支計畫概況表**  
中華民國109年度

經資門併計

單位：新臺幣千元

工作計畫名稱及編號	5361400200 美術館業務	預算金額	282,482
分支計畫及用途別科目	金額	承辦單位	說 明
2036 按日按件計資酬金	120		)： 1. 科技藝術跨域合作計畫，將擴大數位科技結合及應用範疇，持續推進臺灣科技藝術之發展優勢，培育產出更具能量的科藝創作者，進而推上國際舞台，並藉由數位影音和科普教育觸及更多民眾，以多元方式提昇民眾對於藝術和科技的興趣及關注，計列5,978千元，其項目包括： (1) 協助辦理本計畫業務及展演活動臨時人員2人酬金，計列1,300千元。 (2) 辦理數位科技通訊及郵資等，計列20千元。 (3) 邀請專家學者、藝術家參與各項科技融藝展演及推廣教育活動所需之出席費、交通費等，計列60千元。 (4) 辦理各項科技藝術展演、教育活動所需購置之材料與物品等，計列50千元。 (5) 辦理各項科技藝術展演策展規畫、展場空間設計、作品裝置、文宣設計、編輯印製、佈卸展及運輸等，計列2,420千元。 (6) 辦理各項科技藝術展演、教育活動宣傳廣告等，計列128千元。 (7) 辦理國內外技術與藝術人才交流計畫，補助國內藝術家至國外重要藝術機構駐點見習等機票食宿補助費及國內外跨界創作補助專案等，計列2,000千元。 2. 藏品科技應用跨域擴散計畫，透過國內外博物館及美術館藝術藏品科技技術應用案例，吸取國際創新之研發技術應用趨勢與情報蒐集，作為未來科技與藝術藏品跨領域結合發展之參考，應用於展覽與論壇活動，促進國際交流與推廣，計列2,991千元，其項目包括： (1) 以典藏藝術品數位內容結合新穎科技之加值應用開拓創新價值，採取具實驗性的探索方式，從典藏作品中擷取創作元素，轉化為生動的3D動態影像，讓觀者
2051 物品	80		
2054 一般事務費	4,280		
2072 國內旅費	60		
2081 運費	300		
2084 短程車資	15		
3000 設備及投資	141		
3035 雜項設備費	141		
4000 獎補助費	2,000		
4090 其他補助及捐助	2,000		

**國立臺灣美術館**  
**歲出計畫提要及分支計畫概況表**  
中華民國109年度

經資門併計

單位：新臺幣千元

工作計畫名稱及編號	5361400200 美術館業務	預算金額	282,482
分支計畫及用途別科目	金額	承辦單位	說 明
04 邁向國際級美術館建構計畫	131,210	國立臺灣美術館	<p>置身虛實互換的體驗感受空間，計列2,223千元（含資本門141千元）。</p> <p>(2)辦理本計畫諮詢、審查業務相關會議委員出席費及交通費等相關費用，計列75千元。</p> <p>(3)協助辦理本計畫業務執行臨時人員1人酬金，計列650千元。</p> <p>(4)辦理本計畫活動所需通訊、郵資、材料費與車資等，計列43千元。</p>
2000 業務費	10,282		<p>國美躍昇－邁向國際級美術館建構計畫奉行政院106年8月14日院臺文字第1060025238號函核定，計畫總經費483,040千元，分年辦理，107至108年已編列277,138千元，本年度續編131,210千元，其內容如下：</p> <p>1. 打造跨域增值美術園區，計列63,870千元，其項目包括：</p> <p>(1)辦理本計畫整體統合發展空間調整及園區整修期間所需之電話費、郵資、租金、空間配置諮詢會議及外聘講座等，計列1,353千元。</p> <p>(2)辦理本計畫業務維持美術館服務機能正常運作之相關清潔管理等作業（含勞務承攬3人1,650千元），計列2,999千元。</p> <p>(3)辦理本計畫本館空間調整及園區整修期間所需之設施安全管理之相關機械設備維護及相關運輸費用，計列630千元。</p> <p>(4)辦理美術園區環境綠美化及環保節能等設施建置、館舍空間改造及友善平權無障礙改善等工程之規劃、設計、監造及相關業務執行所需設備建置等，計列50,828千元（資本門，其中工程管理費按施工費45,828千元提列，計658千元[5,000千元*3%+(25,000千元-5,000千元)*1.5%+(45,828千元-25,000千元)*1%]，係依中央政府各機關工程管理費支用要點規定估算，並配合工程結算總價覈實於得提列數額內執行）。</p> <p>(5)辦理典藏庫房機電安全設備及空調設備</p>
2006 水電費	51		
2009 通訊費	100		
2018 資訊服務費	103		
2021 其他業務租金	614		
2027 保險費	103		
2036 按日按件計資酬金	696		
2051 物品	588		
2054 一般事務費	7,215		
2069 設施及機械設備養護費	335		
2072 國內旅費	52		
2081 運費	347		
2084 短程車資	78		
3000 設備及投資	120,928		
3010 房屋建築及設備費	70,012		
3015 公共建設及設施費	29,310		
3020 機械設備費	6,993		
3030 資訊軟硬體設備費	3,436		
3035 雜項設備費	11,177		

國立臺灣美術館  
歲出計畫提要及分支計畫概況表  
中華民國109年度

經資門併計

單位：新臺幣千元

工作計畫名稱及編號	5361400200 美術館業務	預算金額	282,482
分支計畫及用途別科目	金額	承辦單位	說明
			<p>改善、辦理典藏庫設施整備及典藏庫專業器具等設備建置，計列8,060千元（資本門，其中工程管理費按施工費4,618千元提列，計139千元[4,618千元*3%]，係依中央政府各機關工程管理費支用要點規定估算，並配合工程結算總價覈實於得提列數額內執行）。</p> <p>2. 建構國家級兒童美術教育領航中心，計列67,340千元，其項目包括：</p> <p>(1) 辦理兒童美術教育領航中心空間改造展示活動及美術教育識別系統計畫等，計列5,300千元。</p> <p>(2) 辦理兒童領航中心室內與戶外等相關空間改造工程之規劃、設計、監造及相關設備建置等（含臨時人力1人585千元），計列62,040千元（資本門，其中工程管理費按施工費55,216千元提列，計752千元[5,000千元*3%+(25,000千元-5,000千元)*1.5%+(55,216千元-25,000千元)*1%]，係依中央政府各機關工程管理費支用要點規定估算，並配合工程結算總價覈實於得提列數額內執行）。</p>

**國立臺灣美術館**  
**歲出計畫提要及分支計畫概況表**  
中華民國109年度

經資門併計

單位：新臺幣千元

工作計畫名稱及編號	5361409011 交通及運輸設備	預算金額	178
-----------	--------------------	------	-----

計畫內容：  
汰換公務機車，以維行車安全。

預期成果：  
依計畫完成。

分支計畫及用途別科目	金額	承辦單位	說明
01 交通及運輸設備計畫	178	國立臺灣美術館	汰換公務電動機車（含電池）輕型及重型各1輛，計列178千元（資本門）。
3000 設備及投資	178		
3025 運輸設備費	178		

**國立臺灣美術館**  
**歲出計畫提要及分支計畫概況表**  
 中華民國109年度

經資門併計

單位：新臺幣千元

工作計畫名稱及編號	5361409800 第一預備金	預算金額	1,000
-----------	------------------	------	-------

計畫內容：

預期成果：

分支計畫及用途別科目	金額	承辦單位	說明
01 第一預備金	1,000	國立臺灣美術館	按經常支出總額的百分之一範圍內編列。
6000 預備金	1,000		
6005 第一預備金	1,000		

**國立臺灣美術館  
各項費用彙計表**

中華民國109年度

單位：新臺幣千元

工作計畫名稱及編號 第一、二級用途別 科目名稱及編號	5361400100 一般行政	5361400200 美術館業務	5361409011 交通及運輸設備	5361409800 第一預備金	合 計
合 計	133,315	282,482	178	1,000	416,975
1000 人事費	104,988	-	-	-	104,988
1015 法定編制人員待遇	47,827	-	-	-	47,827
1020 約聘僱人員待遇	9,173	-	-	-	9,173
1025 技工及工友待遇	11,019	-	-	-	11,019
1030 獎金	14,083	-	-	-	14,083
1035 其他給與	1,696	-	-	-	1,696
1040 加班值班費	5,415	-	-	-	5,415
1045 退休退職給付	2,177	-	-	-	2,177
1050 退休離職儲金	6,762	-	-	-	6,762
1055 保險	6,836	-	-	-	6,836
2000 業務費	26,752	127,756	-	-	154,508
2003 教育訓練費	55	88	-	-	143
2006 水電費	14,158	7,750	-	-	21,908
2009 通訊費	1,300	1,591	-	-	2,891
2015 權利使用費	-	1,540	-	-	1,540
2018 資訊服務費	249	1,363	-	-	1,612
2021 其他業務租金	40	1,919	-	-	1,959
2024 稅捐及規費	60	-	-	-	60
2027 保險費	192	4,242	-	-	4,434
2033 臨時人員酬金	-	16,725	-	-	16,725
2036 按日按件計資酬金	90	8,790	-	-	8,880
2042 國際組織會費	-	25	-	-	25
2045 國內組織會費	-	23	-	-	23
2051 物品	300	3,775	-	-	4,075
2054 一般事務費	9,150	66,350	-	-	75,500
2063 房屋建築養護費	300	-	-	-	300
2066 車輛及辦公器具養護費	100	-	-	-	100
2069 設施及機械設備養護費	331	343	-	-	674
2072 國內旅費	287	2,106	-	-	2,393
2075 大陸地區旅費	-	126	-	-	126



**國立臺灣美術館  
各項費用彙計表**

中華民國109年度

單位：新臺幣千元

工作計畫名稱及編號 第一、二級用途別 科目名稱及編號	5361400100 一般行政	5361400200 美術館業務	5361409011 交通及運輸設備	5361409800 第一預備金	合 計
2078 國外旅費	-	526	-	-	526
2081 運費	10	10,133	-	-	10,143
2084 短程車資	-	341	-	-	341
2093 特別費	130	-	-	-	130
3000 設備及投資	724	146,466	178	-	147,368
3010 房屋建築及設備費	-	70,012	-	-	70,012
3015 公共建設及設施費	-	29,310	-	-	29,310
3020 機械設備費	-	6,993	-	-	6,993
3025 運輸設備費	-	-	178	-	178
3030 資訊軟硬體設備費	-	4,783	-	-	4,783
3035 雜項設備費	724	34,522	-	-	35,246
3040 權利	-	846	-	-	846
4000 獎補助費	851	8,260	-	-	9,111
4060 公保軍保及退撫基金差額補助	417	-	-	-	417
4075 差額補貼	368	-	-	-	368
4085 獎勵及慰問	66	6,260	-	-	6,326
4090 其他補助及捐助	-	2,000	-	-	2,000
6000 預備金	-	-	-	1,000	1,000
6005 第一預備金	-	-	-	1,000	1,000

本  
頁  
空  
白

國立臺灣美術館  
人事費彙計表  
中華民國109年度

單位：新臺幣千元

人 事 費 別	金 額	說 明
一、民意代表待遇	-	
二、政務人員待遇	-	
三、法定編制人員待遇	47,827	
四、約聘僱人員待遇	9,173	
五、技工及工友待遇	11,019	
六、獎金	14,083	
七、其他給與	1,696	
八、加班值班費	5,415	
九、退休退職給付	2,177	
十、退休離職儲金	6,762	
十一、保險	6,836	
十二、調待準備	-	
合 計	104,988	

國立臺灣  
預算員額  
中華民國

科 目				員 額 ( 單位：													
款	項	目	節 名 稱	職 員		警 察		法 警		駐 警		工 友		技 工		駕 駛	
				本年度	上年度	本年度	上年度	本年度	上年度	本年度	上年度	本年度	上年度	本年度	上年度	本年度	上年度
21			0061000000 文化部主管														
	5		0061400000 國立臺灣美術館及 所屬	57	57	-	-	-	-	-	-	4	4	21	23	2	2
		1	5361400100 一般行政	57	57	-	-	-	-	-	-	4	4	21	23	2	2

美術館  
明細表  
109年度

單位：新臺幣千元

人								年 需 經 費			說 明
聘 用		約 僱		駐外雇員		合 計		本 年 度	上 年 度	比 較	
本 年 度	上 年 度	本 年 度	上 年 度	本 年 度	上 年 度	本 年 度	上 年 度				
-	-	22	22	-	-	106	108	99,573	101,115	-1,542	
-	-	22	22	-	-	106	108	99,573	101,115	-1,542	國立臺灣美術館以業務費預計進用臨時人員31人16,725千元、勞務承攬66人21,411千元及工程管理費進用臨時人力1人，經費585千元，分述如下： 1.基本行政工作維持，預計進用勞務承攬19人，經費6,493千元。 2.美術推展工作，預計進用臨時人員20人，經費9,325千元；勞務承攬39人，經費11,268千元。 3.臺灣文化生活品牌－藝術應用發展，預計進用臨時人員8人，經費5,450千元；勞務承攬5人，經費2,000千元。 4.科技藝術共生計畫，預計進用臨時人員3人，經費1,950千元。 5.邁向國際級美術館建構計畫，預計進用勞務承攬3人，經費1,650千元；以工程管理費進用臨時人力1人，經費585千元。

**國立臺灣美術館  
公務車輛明細表**  
中華民國109年度

單位：新臺幣千元

車輛數	車輛種類	乘客人數 不含司機	購置 年月	汽缸總 排氣量 (立方公分)	油料費			養護費	其他	備註
					數量(公升)	單價(元)	金額			
1	現有車輛： 首長專用車	4	105.07	1,800	1,668	29.00	48	34	28	AQF-6715。國立臺灣美術館。
1	小客貨兩用車 (7-8人座)	7	99.05	2,000	852 972	29.00 17.10	25 17	51	34	9521ZF。國立臺灣美術館，油氣雙燃料車。
1	一般公務用機車	1	80.03	86	78	29.00	2	2	2	JEN929。國立臺灣美術館。預計109年4月汰換重型電動機車。
1	一般公務用機車	1	80.06	49	78	29.00	2	2	2	SXM593。國立臺灣美術館。預計109年4月汰換輕型電動機車。
	合計				3,648		94	89	66	

## 附 錄 二

### 國立新竹生活美學館分預算

國立新竹生活美學館

分預算目次

中華民國 109 年度

一、歲出計畫提要及分支計畫概況表.....	151-153
二、各項費用彙計表.....	154-155
三、人事費彙計表.....	157
四、預算員額明細表.....	158-159
五、公務車輛明細表.....	160



**國立新竹生活美學館**  
**歲出計畫提要及分支計畫概況表**

經資門併計

中華民國109年度

單位：新臺幣千元

工作計畫名稱及編號	5361400501 新竹生活美學館業務	預算金額	91,554
-----------	----------------------	------	--------

計畫內容：

1. 辦理北部九縣市生活美學、文化藝術展演、文化創意產業及社區營造等業務之推廣、調查、研究、編輯及出版，發揚生活所在的在地文化。
2. 辦理都會型社區營造，鏈結都會地區及其周邊區域之有形及無形資源，促進區域內文化資源之交流整合。
3. 推動文化體驗教育及發展區域文化特色。
4. 辦理文化平權活動，提升民眾文化近用環境。

預期成果：

1. 深耕服務範圍九縣市區域特色和族群文化底蘊，發掘及營造自身生活特色之美，為社區文化保存及社區生活美學扎根佈樁。
2. 促進城鄉共創與跨域連結，深化在地自主性，以建構公民社會願景。
3. 提供青年創作者舞台，成為文化發展新動力。
4. 以文化體驗結合生活美學，照顧不同群體的文化近用需求，實現文化公民權。

分支計畫及用途別科目	金額	承辦單位	說明
01 人員維持	22,012	國立新竹生活美學館	國立新竹生活美學館預算員額21人，包括職員18人、工友2人及技工1人，依規定編列人事費22,012千元。
1000 人事費	22,012		
1015 法定編制人員待遇	13,212		
1025 技工及工友待遇	1,240		
1030 獎金	3,363		
1035 其他給與	336		
1040 加班值班費	929		
1050 退休離職儲金	1,421		
1055 保險	1,511		
02 基本行政工作維持	36,767		
2000 業務費	7,670		
2003 教育訓練費	70		
2006 水電費	615		
2009 通訊費	503		
2018 資訊服務費	750		
2021 其他業務租金	63		
2024 稅捐及規費	15		
2027 保險費	37		
2033 臨時人員酬金	1,915		
2036 按日按件計資酬金	90		
2051 物品	380		
2054 一般事務費	2,749		
2063 房屋建築養護費	20		
2066 車輛及辦公器具養護費	65		
2069 設施及機械設備養護費	191		
2072 國內旅費	98		

**國立新竹生活美學館**  
**歲出計畫提要及分支計畫概況表**

經資門併計

中華民國109年度

單位：新臺幣千元

工作計畫名稱及編號	5361400501 新竹生活美學館業務	預算金額	91,554	
分支計畫及用途別科目	金額	承辦單位	說明	
2081 運費	10		康活動費及各項業務聯繫接待等費用（含勞務承攬5人2,336千元），計列2,749千元。 。 12. 房屋建築養護費，計列20千元。 13. 公務車輛及辦公器具養護費，計列65千元。 。 14. 飲水機、電話、影印機保養及雜項設施維護等，計列191千元。 15. 接洽公務之差旅費，計列98千元。 16. 公物運費，計列10千元。 17. 首長特別費，計列99千元。 18. 辦公廳會議室廊道等整修費用，計列845千元（資本門）。 19. 辦理歷史建築新竹公會堂耐震補強計畫21,172千元、館舍空間改善暨機電設備更新計畫6,561千元，合共27,733千元（資本門，其中工程管理費按施工費27,260千元提列，計473千元[5,000千元*3%+（25,000千元-5,000千元）*1.5%+（27,260千元-25,000千元）*1%]，係依中央政府各機關工程管理費支用要點規定估算，並配合工程結算總價覈實於得提列數額內執行）。 20. 購置各項行政用資訊設備，計列180千元（資本門）。 21. 購置辦公室雜項設備等，計列315千元（資本門）。 22. 依照行政院105年9月8日院授人給撥字第1050053161號函規定辦理，退休員工三節慰問金每人每年6千元，計列24千元。	
2093 特別費	99			
3000 設備及投資	29,073			
3010 房屋建築及設備費	28,578			
3030 資訊軟硬體設備費	180			
3035 雜項設備費	315			
4000 獎補助費	24			
4085 獎勵及慰問	24			
03 生活美學業務推展	32,775	國立新竹生活美學館		本計畫共需經費32,775千元，其內容如下（含政策宣導經費）：
2000 業務費	28,364			1. 推廣生活美學、文化藝術展演、文化創意產業、社區營造、社區藝術表演等業務，計列29,314千元，內容如下：
2021 其他業務租金	802		(1) 租用辦理展覽演出活動等所需器材租金，計列802千元。	
2027 保險費	446		(2) 館藏品、活動展覽作品與參加人員及志工保險費，計列446千元。	
2033 臨時人員酬金	2,000			
2036 按日按件計資酬金	7,342			
2051 物品	184			
2054 一般事務費	16,834			

**國立新竹生活美學館**  
**歲出計畫提要及分支計畫概況表**

經資門併計

中華民國109年度

單位：新臺幣千元

工作計畫名稱及編號	5361400501 新竹生活美學館業務	預算金額	91,554
分支計畫及用途別科目	金額	承辦單位	說明
2072 國內旅費	360		(3)辦理生活美學業務推展相關業務執行之臨時人員4人酬金，計列2,000千元。
2081 運費	396		(4)辦理生活美學系列講座、人才培育講習訓練等講師鐘點費、美藝活動諮詢審查會議專家學者出席費、表演藝術活動演出費及館訊稿費等，計列7,342千元。
4000 獎補助費	4,411		(5)各項活動展覽用材料、訂閱藝文期刊等物品，計列184千元。
4040 對國內團體之捐助	3,461		(6)辦理表演藝術團隊演出、藝術行銷推廣活動、美學主題展、生活美學系列講座、文化體驗、文化平權推廣、藝文交流，辦理人才培育、社區營造、社區母語（多元語言）、戀戀山海廊帶文化特色及藝術探索前哨站等計畫及各項活動宣傳等，計列16,834千元。
4085 獎勵及慰問	650		(7)辦理業務所需差旅費，計列360千元。
4090 其他補助及捐助	300		(8)展演活動物品運費，計列396千元。
			(9)依照國立新竹生活美學館辦理生活美學相關競賽作業要點編列獎金，計列650千元（獎勵金）。
			(10)美術展覽申請補助等費用，計列300千元。
			2.捐助國內團體辦理生活美學推廣活動、社區藝文展覽、生活美學講座與講習、社區閱讀、地方學、高齡人口活化及社區藝術表演等，計列3,461千元。

國立新竹生活美學館  
各項費用彙計表

中華民國109年度

單位：新臺幣千元

工作計畫名稱及編號 第一、二級用途別 科目名稱及編號	5361400501 新竹生活美學 館業務				合 計
合 計	91,554				91,554
1000 人事費	22,012				22,012
1015 法定編制人員待遇	13,212				13,212
1025 技工及工友待遇	1,240				1,240
1030 獎金	3,363				3,363
1035 其他給與	336				336
1040 加班值班費	929				929
1050 退休離職儲金	1,421				1,421
1055 保險	1,511				1,511
2000 業務費	36,034				36,034
2003 教育訓練費	70				70
2006 水電費	615				615
2009 通訊費	503				503
2018 資訊服務費	750				750
2021 其他業務租金	865				865
2024 稅捐及規費	15				15
2027 保險費	483				483
2033 臨時人員酬金	3,915				3,915
2036 按日按件計資酬金	7,432				7,432
2051 物品	564				564
2054 一般事務費	19,583				19,583
2063 房屋建築養護費	20				20
2066 車輛及辦公器具養護費	65				65
2069 設施及機械設備養護費	191				191
2072 國內旅費	458				458
2081 運費	406				406
2093 特別費	99				99
3000 設備及投資	29,073				29,073
3010 房屋建築及設備費	28,578				28,578
3030 資訊軟硬體設備費	180				180
3035 雜項設備費	315				315

**國立新竹生活美學館**  
**各項費用彙計表**  
中華民國109年度

單位：新臺幣千元

工作計畫名稱及編號 第一、二級用途別 科目名稱及編號	5361400501 新竹生活美學 館業務				合 計
4000 獎補助費	4,435				4,435
4040 對國內團體之捐助	3,461				3,461
4085 獎勵及慰問	674				674
4090 其他補助及捐助	300				300

本  
頁  
空  
白

**國立新竹生活美學館**  
**人事費彙計表**  
中華民國109年度

單位：新臺幣千元

人 事 費 別	金 額	說 明
一、民意代表待遇	-	
二、政務人員待遇	-	
三、法定編制人員待遇	13,212	
四、約聘僱人員待遇	-	
五、技工及工友待遇	1,240	
六、獎金	3,363	
七、其他給與	336	
八、加班值班費	929	
九、退休退職給付	-	
十、退休離職儲金	1,421	
十一、保險	1,511	
十二、調待準備	-	
合 計	22,012	

國立新竹生  
預算員額  
中華民國

科 目				員 額 ( 單位：													
款	項	目	節 名 稱	職 員		警 察		法 警		駐 警		工 友		技 工		駕 駛	
				本年度	上年度	本年度	上年度	本年度	上年度	本年度	上年度	本年度	上年度	本年度	上年度	本年度	上年度
21			0061000000 文化部主管														
	5		0061400000 國立臺灣美術館及 所屬	18	18	-	-	-	-	-	-	2	2	1	1	-	-
		3	5361400500 生活美學業務	18	18	-	-	-	-	-	-	2	2	1	1	-	-
		1	5361400501 新竹生活美學館業 務	18	18	-	-	-	-	-	-	2	2	1	1	-	-



活美學館  
明細表  
109年度

單位：新臺幣千元

人								年 需 經 費			說 明
聘 用		約 僱		駐外雇員		合 計		本 年 度	上 年 度	比 較	
本 年 度	上 年 度	本 年 度	上 年 度	本 年 度	上 年 度	本 年 度	上 年 度				
-	-	-	-	-	-	21	21	21,083	21,119	-36	
-	-	-	-	-	-	21	21	21,083	21,119	-36	
-	-	-	-	-	-	21	21	21,083	21,119	-36	國立新竹生活美學館以業務費預計進用臨時人員8人3,915千元及勞務承攬5人2,336千元，分述如下： 1.基本行政工作維持，預計進用臨時人員4人，經費1,915千元；勞務承攬5人，經費2,336千元。 2.生活美學業務推展，預計進用臨時人員4人，經費2,000千元。

國立新竹生活美學館  
公務車輛明細表

中華民國109年度

單位：新臺幣千元

車輛數	車輛種類	乘客人數 不含司機	購置 年月	汽缸總 排氣量 (立方公分)	油料費			養護費	其他	備註
					數量(公升)	單價(元)	金額			
1	現有車輛： 轎式小客車	4	98.06	1,798	852 972	29.00 17.10	25 17	45	16	4657-VY。 國立新竹生活 美學館，油氣 雙燃料車。
1	一般公務用機車	1	97.02	124	312	29.00	9	2	2	067-CQC。國 立新竹生活美 學館。
	合計				2,136		50	47	18	

## 附 錄 三

### 國立彰化生活美學館分預算

國立彰化生活美學館

分預算目次

中華民國 109 年度

一、歲出計畫提要及分支計畫概況表.....	161-164
二、各項費用彙計表.....	165-166
三、人事費彙計表.....	167
四、預算員額明細表.....	168-169
五、公務車輛明細表.....	170

**國立彰化生活美學館**  
**歲出計畫提要及分支計畫概況表**

經資門併計

中華民國109年度

單位：新臺幣千元

工作計畫名稱及編號	5361400502 彰化生活美學館業務	預算金額	69,525
-----------	----------------------	------	--------

計畫內容：  
推展中部四縣市各項文化活動、藝術展演、傳統技藝、社區營造、創意產業、社造人才培訓、社會教育、文化體驗、高齡文化近用及營造無障礙文化近用環境等活動。

預期成果：  
預計於中部四縣市地區，落實文化扎根、區域文化資源整合及強化文化公民之觀念，並推展生活美學運動。

分支計畫及用途別科目	金額	承辦單位	說明
01 人員維持	24,131	國立彰化生活美學館	國立彰化生活美學館預算員額21人，包括職員18人、工友2人及技工1人，依規定編列人事費24,131千元。
1000 人事費	24,131		
1015 法定編制人員待遇	14,377		
1025 技工及工友待遇	1,178		
1030 獎金	3,777		
1035 其他給與	336		
1040 加班值班費	1,151		
1045 退休退職給付	421		
1050 退休離職儲金	1,425		
1055 保險	1,466		
02 基本行政工作維持	10,273		
2000 業務費	9,710		
2003 教育訓練費	42		
2006 水電費	1,450		
2009 通訊費	576		
2018 資訊服務費	30		
2024 稅捐及規費	14		
2027 保險費	156		
2036 按日按件計資酬金	35		
2051 物品	459		
2054 一般事務費	6,325		
2063 房屋建築養護費	181		
2066 車輛及辦公器具養護費	28		
2069 設施及機械設備養護費	273		
2072 國內旅費	40		
2081 運費	2		
2093 特別費	99		
3000 設備及投資	463		
3010 房屋建築及設備費	64		

**國立彰化生活美學館**  
**歲出計畫提要及分支計畫概況表**

經資門併計

中華民國109年度

單位：新臺幣千元

工作計畫名稱及編號	5361400502 彰化生活美學館業務	預算金額	69,525	
分支計畫及用途別科目	金額	承辦單位	說 明	
3020 機械設備費	180	國立彰化生活美 學館	13. 館舍建築及戶外設施改善等，計列244千元（資本門）。	
3035 雜項設備費	219		14. 購置辦公事務等相關設備，計列219千元（資本門）。	
4000 獎補助費	100		15. 依「公立學校教職員退休資遣撫卹條例」第四十條退休職員調降退休所得節省經費挹注退撫基金，計列36千元。	
4060 公保軍保及退撫基金差額補助	36		16. 依照公立學校退休教職員一次退休金及養老給付優惠存款辦法第六條及第十二條規定標準辦理，退休教育人員優惠存款利息補貼，計列40千元。	
4075 差額補貼	40		17. 依照行政院105年9月8日院授人給撥字第1050053161號函規定辦理，退休員工三節慰問金每人每年6千元，計列24千元。	
4085 獎勵及慰問	24			
03 生活美學業務推展	35,121			本計畫共需經費35,121千元，其內容如下（含政策宣導經費）：
2000 業務費	29,161			1. 辦理生活美學、文化體驗教育、兒童、青少年及青年展演活動、地方學、社區營造、社區文化、特色產業、社區藝術展演及文化近用之調查、研究、編輯、出版等業務所需經費，計列3,184千元，其項目包括：
2003 教育訓練費	65			(1) 員工教育訓練費，計列65千元。
2009 通訊費	306			(2) 辦理各項活動郵電通訊費，計列306千元。
2018 資訊服務費	450			(3) 資訊等相關設備操作維護費，計列450千元。
2021 其他業務租金	510			(4) 辦理志工隊、研習及展演活動等保險費，計列320千元。
2027 保險費	320			(5) 編印各類叢書、畫冊、文化研習活動簡章、手冊等經費，計列1,785千元。
2033 臨時人員酬金	2,200			(6) 辦理各項活動訊息宣傳，計列233千元。
2036 按日按件計資酬金	2,780			(7) 委託辦理生活美學業務研究案等，計列25千元。
2039 委辦費	25			
2051 物品	1,692			
2054 一般事務費	20,001			
2069 設施及機械設備養護費	34			
2072 國內旅費	495			
2081 運費	273			
2084 短程車資	10			
3000 設備及投資	588		2. 推動生活美學、文化體驗教育、兒童、青少年及青年展演活動、地方學、社區營造、社區文化、特色產業、社區藝術展演、文化近用及相關活動輔導、人才訓練、研習策劃執行等業務，計列31,349千元，其項目包括：	
3030 資訊軟硬體設備費	558			
3035 雜項設備費	30			
4000 獎補助費	5,372			

**國立彰化生活美學館**  
**歲出計畫提要及分支計畫概況表**

經資門併計

中華民國109年度

單位：新臺幣千元

工作計畫名稱及編號	5361400502 彰化生活美學館業務	預算金額	69,525
分支計畫及用途別科目	金額	承辦單位	說 明
4040 對國內團體之捐助	2,892		(1)租用辦理生活美學活動所需設備、設施租金，計列510千元。 (2)志工訓練、社造人才培訓、各類文化研習、社會教育活動等講師鐘點費，各類藝文活動之演出費及評審費、專業諮詢出席費、委請專業顧問費、編印各類叢書及活動教材等之撰稿費，計列2,580千元。 (3)協助辦理生活美學業務推展之臨時人員4人酬金，計列2,200千元。 (4)辦理點字書、數位有聲書製作及閱讀推廣活動，計列600千元。 (5)辦理文薈獎—全國身心障礙者文藝獎徵選及推廣活動，計列3,750千元（含依簡章發放獎勵金1,010千元）。 (6)依文化業務志願服務獎勵辦法，辦理「全國績優文化志工表揚獎勵活動（含文化志工績優事蹟影片拍攝及播映）」、「文化志工業務行政人員交流工作坊」、「文化志工團隊重要幹部研訓」等業務，計列5,250千元（含依簡章發放獎勵金250千元）。 (7)辦理「中華民國109年度全國社會組合唱比賽」暨社區推廣活動，計列1,750千元（含依簡章發放獎勵金1,000千元）。 (8)辦理中臺灣藝文起飛推廣計畫、青年藝術家築夢計畫及藝術體驗區設置計畫等，計列1,873千元。 (9)辦理青少年劇場表演人才培訓、扮大戲—少年歌仔戲團培育及示範演出、「有愛·無礙」—帶著視障生走讀藝術等計畫，計列2,500千元。 (10)辦理中部四縣市春（村）芽計畫及社區訪視輔導業務，計列1,050千元。 (11)辦理朋習藝文旅來計畫，計列500千元。 (12)辦理文化藝術展演等所需物品，計列1,392千元。
4085 獎勵及慰問	2,480		

**國立彰化生活美學館**  
**歲出計畫提要及分支計畫概況表**

經資門併計

中華民國109年度

單位：新臺幣千元

工作計畫名稱及編號	5361400502 彰化生活美學館業務	預算金額	69,525
分支計畫及用途別科目	金額	承辦單位	說明
			<p>(13)辦理小鎮藝術節、藝術下鄉、社區藝文、偏鄉藝文、寫生比賽、文化人才培育等活動及推動生活美學，培養民眾美感體驗等，計列3,480千元。</p> <p>(14)各項設備設施維護費，計列34千元。</p> <p>(15)國內出差旅費495千元，展演作品運費273千元，合共768千元。</p> <p>(16)捐助國內團體辦理社區及部落推廣藝文相關系列文化活動等，以落實公民文化權，計列2,892千元。</p> <p>(17)辦理書法、設計競賽等依簡章發放獎金，計列220千元（獎勵金）。</p> <p>3.推動業務資訊化及各項設備費，計列588千元，其項目包括：</p> <p>(1)購置資訊設備及寫生比賽主題網站改版，計列558千元（資本門）。</p> <p>(2)生活美學展演所需設施設備，計列30千元（資本門）。</p>



**國立彰化生活美學館**  
**各項費用彙計表**

中華民國109年度

單位：新臺幣千元

工作計畫名稱及編號 第一、二級用途別 科目名稱及編號	5361400502 彰化生活美學 館業務				合 計
合 計	69,525				69,525
1000 人事費	24,131				24,131
1015 法定編制人員待遇	14,377				14,377
1025 技工及工友待遇	1,178				1,178
1030 獎金	3,777				3,777
1035 其他給與	336				336
1040 加班值班費	1,151				1,151
1045 退休退職給付	421				421
1050 退休離職儲金	1,425				1,425
1055 保險	1,466				1,466
2000 業務費	38,871				38,871
2003 教育訓練費	107				107
2006 水電費	1,450				1,450
2009 通訊費	882				882
2018 資訊服務費	480				480
2021 其他業務租金	510				510
2024 稅捐及規費	14				14
2027 保險費	476				476
2033 臨時人員酬金	2,200				2,200
2036 按日按件計資酬金	2,815				2,815
2039 委辦費	25				25
2051 物品	2,151				2,151
2054 一般事務費	26,326				26,326
2063 房屋建築養護費	181				181
2066 車輛及辦公器具養護費	28				28
2069 設施及機械設備養護費	307				307
2072 國內旅費	535				535
2081 運費	275				275
2084 短程車資	10				10
2093 特別費	99				99
3000 設備及投資	1,051				1,051

國立彰化生活美學館  
各項費用彙計表

中華民國109年度

單位：新臺幣千元

工作計畫名稱及編號 第一、二級用途別 科目名稱及編號	5361400502 彰化生活美學 館業務					合 計
3010 房屋建築及設備費	64					64
3020 機械設備費	180					180
3030 資訊軟硬體設備費	558					558
3035 雜項設備費	249					249
4000 獎補助費	5,472					5,472
4040 對國內團體之捐助	2,892					2,892
4060 公保軍保及退撫基金差 額補助	36					36
4075 差額補貼	40					40
4085 獎勵及慰問	2,504					2,504

**國立彰化生活美學館**  
**人事費彙計表**  
中華民國109年度

單位：新臺幣千元

人 事 費 別	金 額	說 明
一、民意代表待遇	-	
二、政務人員待遇	-	
三、法定編制人員待遇	14,377	
四、約聘僱人員待遇	-	
五、技工及工友待遇	1,178	
六、獎金	3,777	
七、其他給與	336	
八、加班值班費	1,151	
九、退休退職給付	421	
十、退休離職儲金	1,425	
十一、保險	1,466	
十二、調待準備	-	
合 計	24,131	

國立彰化生  
預算員額  
中華民國

科 目				員 額 ( 單位：													
款	項	目	節 名 稱	職 員		警 察		法 警		駐 警		工 友		技 工		駕 駛	
				本年度	上年度	本年度	上年度	本年度	上年度	本年度	上年度	本年度	上年度	本年度	上年度	本年度	上年度
21			0061000000 文化部主管														
	5		0061400000 國立臺灣美術館及 所屬	18	18	-	-	-	-	-	-	2	2	1	1	-	-
		3	5361400500 生活美學業務	18	18	-	-	-	-	-	-	2	2	1	1	-	-
		2	5361400502 彰化生活美學館業 務	18	18	-	-	-	-	-	-	2	2	1	1	-	-

活美學館  
明細表  
109年度

單位：新臺幣千元

人								年 需 經 費			說 明
聘 用		約 僱		駐外雇員		合 計		本 年 度	上 年 度	比 較	
本 年 度	上 年 度	本 年 度	上 年 度	本 年 度	上 年 度	本 年 度	上 年 度				
-	-	-	-	-	-	21	21	22,980	22,405	575	國立彰化生活美學館以業務費預計進用臨時人員4人2,200千元及勞務承攬13人5,028千元，分述如下： 1.基本行政工作維持，預計進用勞務承攬13人，經費5,028千元。 2.生活美學業務推展，預計進用臨時人員4人，經費2,200千元。
-	-	-	-	-	-	21	21	22,980	22,405	575	
-	-	-	-	-	-	21	21	22,980	22,405	575	

國立彰化生活美學館  
公務車輛明細表

中華民國109年度

單位：新臺幣千元

車輛數	車輛種類	乘客人數 不含司機	購置 年月	汽缸總 排氣量 (立方公分)	油料費			養護費	其他	備註
					數量(公升)	單價(元)	金額			
1	現有車輛： 轎式小客車	4	98.04	1,800	1,668	29.00	48	13	16	4482-WG。國立彰化生活美學館。
1	一般公務用機車	1	91.04	125	312	29.00	9	1	1	LL6-419。國立彰化生活美學館。
1	一般公務用機車	1	102.03	125	312	29.00	9	1	1	ACX-5933。國立彰化生活美學館。
1	一般公務用機車	1	103.06	125	312	29.00	9	1	1	287-NYZ。國立彰化生活美學館。
	合計				2,604		76	16	19	

## 附 錄 四

### 國立臺南生活美學館分預算

國立臺南生活美學館  
分預算目次  
中華民國 109 年度

一、歲出計畫提要及分支計畫概況表.....	171-173
二、各項費用彙計表.....	174-175
三、人事費彙計表.....	177
四、預算員額明細表.....	178-179
五、公務車輛明細表.....	180



**國立臺南生活美學館**  
**歲出計畫提要及分支計畫概況表**

經資門併計

中華民國109年度

單位：新臺幣千元

工作計畫名稱及編號	5361400503 臺南生活美學館業務	預算金額	74,707
-----------	----------------------	------	--------

計畫內容：

1. 推動南部區域性文化平權，建置區域文化資源交流、整合及推動平台。
2. 推動南部區域性生活美學、文化藝術展演、社區營造及微型文創等活動之策劃及執行。
3. 辦理南部地區美學文化體驗活動之規劃、執行與出版。
4. 辦理南部地區展演藝術活動規劃、執行及出版。
5. 辦理南部地區文化藝術人才培育及研習相關活動。
6. 辦理南部地區文化藝術交流活動之規劃及執行。
7. 捐助南部地區民間團體辦理各項生活美學、藝文展演、社區營造及微型文創等。

預期成果：

1. 深根在地文化內涵，落實文化平權。
2. 推動文化美學體驗活動，豐富常民美學生活。
3. 推動特色藝文展演，增加藝文參與人口。
4. 厚植民眾藝術欣賞涵養，建構美感生活環境。
5. 重視文化傳承及創新，培育文化藝術人才。
6. 建立產官學及其他團體合作機制，促進文化藝術交流。

分支計畫及用途別科目	金額	承辦單位	說明
01 人員維持	25,417	國立臺南生活美學館	國立臺南生活美學館預算員額21人，包括職員18人、工友1人、技工1人及駕駛1人，依規定編列人事費25,417千元。
1000 人事費	25,417		
1015 法定編制人員待遇	15,120		
1025 技工及工友待遇	1,201		
1030 獎金	3,800		
1035 其他給與	336		
1040 加班值班費	1,617		
1045 退休退職給付	288		
1050 退休離職儲金	1,505		
1055 保險	1,550		
02 基本行政工作維持	24,340		
2000 業務費	20,429		
2003 教育訓練費	40		
2006 水電費	4,390		
2009 通訊費	370		
2018 資訊服務費	450		
2021 其他業務租金	220		
2024 稅捐及規費	13		
2027 保險費	68		
2033 臨時人員酬金	3,400		
2036 按日按件計資酬金	40		
2051 物品	830		
2054 一般事務費	6,355		
2063 房屋建築養護費	1,232		
2066 車輛及辦公器具養護費	59		

**國立臺南生活美學館**  
**歲出計畫提要及分支計畫概況表**  
中華民國109年度

經資門併計

單位：新臺幣千元

工作計畫名稱及編號	5361400503 臺南生活美學館業務	預算金額	74,707
分支計畫及用途別科目	金額	承辦單位	說明
2069 設施及機械設備養護費	2,683		、協調、員工文康活動等費用（含勞務承攬
2072 國內旅費	170		17人5,649千元、員工協助方案20千元），
2081 運費	5		計列6,355千元。
2084 短程車資	5		9.房屋建築養護費，計列1,041千元。
2093 特別費	99		10.公務車輛養護費40千元、辦公器具養護費1
3000 設備及投資	3,846		9千元，合共59千元。
3010 房屋建築及設備費	3,334		11.水電消防空調設備委外操作養護費，計列2
3020 機械設備費	180		,683千元。
3030 資訊軟硬體設備費	172		12.國內出差旅費、短程車資及運費等，計列1
3035 雜項設備費	160		80千元。
4000 獎補助費	65		13.首長特別費，計列99千元。
4060 公保軍保及退撫基金差額補助	16		14.辦理公廁無障礙空間改善工程計畫，計列3
4075 差額補貼	31		,245千元（資本門3,054千元）。
4085 獎勵及慰問	18		15.辦公室及機電設備等修繕增置，計列460千
			元（資本門）。
			16.購置辦公設備、資訊設備及電腦軟體，計
			列332千元（資本門）。
			17.依「公立學校教職員退休資遣撫卹條例」
			第四十條退休職員調降退休所得節省經費
			挹注退撫基金，計列16千元。
			18.依照公立學校退休教職員一次退休金及養
			老給付優惠存款辦法第六條及第十二條規
			定標準辦理，退休教育人員優惠存款利息
			補貼，計列31千元。
			19.依照行政院105年9月8日院授人給揆字第10
			50053161號函規定辦理，退休員工三節慰
			問金每人每年6千元，計列18千元。
03 生活美學業務推展	24,950	國立臺南生活美	本計畫共需經費24,950千元，其內容如下（含
2000 業務費	23,282	學館	政策宣導經費）：
2003 教育訓練費	10		1.辦理南部七縣市社區營造、在地生活文化、
2009 通訊費	45		微型文創之策劃、執行、調查、研究、編輯
2018 資訊服務費	33		、出版，計列2,711千元。
2021 其他業務租金	120		2.辦理社區文化之人才培育與研習等相關活動
2027 保險費	190		，計列1,898千元。
2036 按日按件計資酬金	3,830		3.推動南部七縣市青少年、兒童美學文化體驗
2051 物品	485		之規劃、執行與出版，計列3,010千元。
			4.辦理生活美學、藝文體驗研習推廣執行計畫
			，計列1,500千元。

**國立臺南生活美學館**  
**歲出計畫提要及分支計畫概況表**

經資門併計

中華民國109年度

單位：新臺幣千元

工作計畫名稱及編號	5361400503 臺南生活美學館業務	預算金額	74,707
分支計畫及用途別科目	金額	承辦單位	說明
2054 一般事務費	18,119		5.推動區域文化近用、社區生活美學、文化藝術展演、巡迴及志工活動之策劃執行、出版品及印刷等經費，計列5,560千元，其項目包括： (1)辦理展覽室及演藝廳業務、生活美學主題展及特展、志工業務、童劇場及四季音樂會、演藝團隊駐點、創意劇演實驗活動、南方美學講堂、電影下鄉、鄉土展室活動等相關經費，計列3,385千元。 (2)辦理社區視覺藝術巡迴展、視覺藝術下鄉及藝術文化交流等活動，計列2,175千元。 6.辦理演藝廳、展覽室、生活美學展示中心、研習班及工藝教育設備、展台購置及整修等，計列164千元（資本門）。 7.辦理區域性文化平權推展計畫，計列10,107千元，其項目包括： (1)推廣傳統工藝研習、展覽及調查等經費，計列1,050千元。 (2)南臺灣文化平權推展及視覺藝術策展等經費，計列7,553千元。 (3)辦理區域性推展地方文化平權補助計畫、藝文展演暨美學體驗補助計畫等經費，計列1,504千元。
2072 國內旅費	240		
2081 運費	210		
3000 設備及投資	164		
3035 雜項設備費	164		
4000 獎補助費	1,504		
4040 對國內團體之捐助	1,104		
4090 其他補助及捐助	400		

國立臺南生活美學館  
各項費用彙計表

中華民國109年度

單位：新臺幣千元

工作計畫名稱及編號 第一、二級用途別 科目名稱及編號	5361400503 臺南生活美學 館業務				合 計
合 計	74,707				74,707
1000 人事費	25,417				25,417
1015 法定編制人員待遇	15,120				15,120
1025 技工及工友待遇	1,201				1,201
1030 獎金	3,800				3,800
1035 其他給與	336				336
1040 加班值班費	1,617				1,617
1045 退休退職給付	288				288
1050 退休離職儲金	1,505				1,505
1055 保險	1,550				1,550
2000 業務費	43,711				43,711
2003 教育訓練費	50				50
2006 水電費	4,390				4,390
2009 通訊費	415				415
2018 資訊服務費	483				483
2021 其他業務租金	340				340
2024 稅捐及規費	13				13
2027 保險費	258				258
2033 臨時人員酬金	3,400				3,400
2036 按日按件計資酬金	3,870				3,870
2051 物品	1,315				1,315
2054 一般事務費	24,474				24,474
2063 房屋建築養護費	1,232				1,232
2066 車輛及辦公器具養護費	59				59
2069 設施及機械設備養護費	2,683				2,683
2072 國內旅費	410				410
2081 運費	215				215
2084 短程車資	5				5
2093 特別費	99				99
3000 設備及投資	4,010				4,010
3010 房屋建築及設備費	3,334				3,334

**國立臺南生活美學館**  
**各項費用彙計表**  
中華民國109年度

單位：新臺幣千元

工作計畫名稱及編號 第一、二級用途別 科目名稱及編號	5361400503 臺南生活美學 館業務				合 計
3020 機械設備費	180				180
3030 資訊軟硬體設備費	172				172
3035 雜項設備費	324				324
4000 獎補助費	1,569				1,569
4040 對國內團體之捐助	1,104				1,104
4060 公保軍保及退撫基金差 額補助	16				16
4075 差額補貼	31				31
4085 獎勵及慰問	18				18
4090 其他補助及捐助	400				400

本  
頁  
空  
白

**國立臺南生活美學館**  
**人事費彙計表**  
中華民國109年度

單位：新臺幣千元

人 事 費 別	金 額	說 明
一、民意代表待遇	-	
二、政務人員待遇	-	
三、法定編制人員待遇	15,120	
四、約聘僱人員待遇	-	
五、技工及工友待遇	1,201	
六、獎金	3,800	
七、其他給與	336	
八、加班值班費	1,617	
九、退休退職給付	288	
十、退休離職儲金	1,505	
十一、保險	1,550	
十二、調待準備	-	
合 計	25,417	

國立臺南生  
預算員額  
中華民國

科 目				員 額 ( 單位：													
款	項	目	節 名 稱	職 員		警 察		法 警		駐 警		工 友		技 工		駕 駛	
				本年度	上年度	本年度	上年度	本年度	上年度	本年度	上年度	本年度	上年度	本年度	上年度	本年度	上年度
21			0061000000 文化部主管														
	5		0061400000 國立臺灣美術館及 所屬	18	18	-	-	-	-	-	-	1	1	1	1	1	1
		3	5361400500 生活美學業務	18	18	-	-	-	-	-	-	1	1	1	1	1	1
		3	5361400503 臺南生活美學館業 務	18	18	-	-	-	-	-	-	1	1	1	1	1	1



活美學館  
明細表  
109年度

單位：新臺幣千元

人								年 需 經 費			說 明
聘 用		約 僱		駐外雇員		合 計		本 年 度	上 年 度	比 較	
本 年 度	上 年 度	本 年 度	上 年 度	本 年 度	上 年 度	本 年 度	上 年 度				
-	-	-	-	-	-	21	21	23,800	23,800	-	國立臺南生活美學館以業務費預計進用臨時人員7人3,400千元及勞務承攬17人5,649千元，編列於基本行政工作維持。
-	-	-	-	-	-	21	21	23,800	23,800	-	
-	-	-	-	-	-	21	21	23,800	23,800	-	

國立臺南生活美學館  
公務車輛明細表

中華民國109年度

單位：新臺幣千元

車輛數	車輛種類	乘客人數 不含司機	購置 年月	汽缸總 排氣量 (立方公分)	油料費			養護費	其他	備註
					數量(公升)	單價(元)	金額			
1	現有車輛： 轎式小客車	4	98.05	1,800	1,668	29.00	48	38	14	6513WQ。 國立臺南生活 美學館。
2	一般公務用機車	1	99.03	49	624	29.00	18	2	2	199-QGH、200 -QGH。國立臺 南生活美學館 。
	合計				2,292		66	40	16	

## 附 錄 五

### 國立臺東生活美學館分預算

國立臺東生活美學館

分預算目次

中華民國 109 年度

一、歲出計畫提要及分支計畫概況表.....	181-183
二、各項費用彙計表.....	184-185
三、人事費彙計表.....	187
四、預算員額明細表.....	188-189
五、公務車輛明細表.....	190

**國立臺東生活美學館**  
**歲出計畫提要及分支計畫概況表**  
中華民國109年度

經資門併計

單位：新臺幣千元

工作計畫名稱及編號	5361400504 臺東生活美學館業務	預算金額	58,813
-----------	----------------------	------	--------

計畫內容：

1. 辦理花東生活美學藝術展演、村落文化等業務之推廣。
2. 發揚在地特色生活文化，建構花東地區生活美學推動平臺。
3. 其他配合文化部政策推動及在地文化發展之事務。

預期成果：

積累花東藝術人才庫，群聚文化社群能量，以展演、講座及教育推廣，疏理花東人文脈絡，發展在地文化事務。

分支計畫及用途別科目	金額	承辦單位	說明
01 人員維持	24,259	國立臺東生活美學館	國立臺東生活美學館預算員額19人，包括職員17人及工友2人，依規定編列人事費24,259千元。
1000 人事費	24,259		
1015 法定編制人員待遇	14,563		
1025 技工及工友待遇	781		
1030 獎金	3,967		
1035 其他給與	304		
1040 加班值班費	1,031		
1045 退休退職給付	986		
1050 退休離職儲金	1,327		
1055 保險	1,300		
02 基本行政工作維持	10,864		
2000 業務費	9,658		
2003 教育訓練費	10		
2006 水電費	911		
2009 通訊費	794		
2018 資訊服務費	50		
2024 稅捐及規費	6		
2027 保險費	33		
2033 臨時人員酬金	2,867		
2036 按日按件計資酬金	50		
2051 物品	442		
2054 一般事務費	2,777		
2063 房屋建築養護費	694		
2066 車輛及辦公器具養護費	36		
2069 設施及機械設備養護費	364		
2072 國內旅費	525		
2093 特別費	99		
3000 設備及投資	1,049		

**國立臺東生活美學館**  
**歲出計畫提要及分支計畫概況表**  
中華民國109年度

經資門併計

單位：新臺幣千元

工作計畫名稱及編號	5361400504 臺東生活美學館業務	預算金額	58,813
分支計畫及用途別科目	金額	承辦單位	說 明
3010 房屋建築及設備費	749		12. 辦公房舍維護整修費用，計列694千元。
3035 雜項設備費	300		13. 公務車輛養護費18千元、辦公器具養護費18千元，合共36千元。
4000 獎補助費	157		14. 公務用儀器及設備養護費，計列364千元。
4060 公保軍保及退撫基金差額補助	125		15. 因業務需要之國內出差旅費及聘請講師於臺澎金馬等地區所需之差旅費，計列525千元。
4075 差額補貼	20		16. 首長特別費，計列99千元。
4085 獎勵及慰問	12		17. 館舍裝修工程（含設計、監造）749千元、雜項設備汰換300千元，合共1,049千元（資本門）。
			18. 依「公立學校教職員退休資遣撫卹條例」第四十條退休職員調降退休所得節省經費挹注退撫基金，計列125千元。
			19. 依照公立學校退休教職員一次退休金及養老給付優惠存款辦法第六條及第十二條規定標準辦理，退休教育人員優惠存款利息補貼，計列20千元。
			20. 依照行政院105年9月8日院授人給撥字第1050053161號函規定辦理，退休人員三節慰問金每人每年6千元，計列12千元。
03 生活美學業務推展	22,100	國立臺東生活美學館	本計畫共需經費22,100千元，其內容如下：
2000 業務費	19,976		1. 辦理社區生活美學、社區營造、社區文化、特色產業與社區藝術展演及相關活動之推廣、調查、研究、編輯及出版等，計列21,438千元，其項目包括：
2027 保險費	70		(1) 辦理花東地區生活美學主題展、常設展業務活動所需保險費，計列70千元。
2033 臨時人員酬金	1,143		(2) 辦理推動花東地區生活美學理念各項業務活動所需出席費、講師鐘點費、稿費及表演費，計列900千元。
2036 按日按件計資酬金	900		(3) 辦理各項活動所需之物品，消耗品300千元、非消耗品200千元，合共500千元。
2051 物品	500		(4) 辦理生活美學業務推展之臨時人員2人酬金，計列1,143千元。
2054 一般事務費	16,516		(5) 辦理活動所需之印刷、錄影費、宣傳費、印製文化景觀書籍、美學月刊及教育宣導計畫等，計列3,478千元。
2072 國內旅費	790		
2078 國外旅費	57		
4000 獎補助費	2,124		
4040 對國內團體之捐助	662		
4085 獎勵及慰問	1,462		

**國立臺東生活美學館**  
**歲出計畫提要及分支計畫概況表**

經資門併計

中華民國109年度

單位：新臺幣千元

工作計畫名稱及編號	5361400504 臺東生活美學館業務	預算金額	58,813
分支計畫及用途別科目	金額	承辦單位	說明
			(6)辦理島嶼音樂季推廣活動，計列2,500千元。 (7)辦理後山文學獎（營）推廣活動，計列3,000千元（含依簡章發放獎勵金1,462千元）。 (8)辦理原創生活節推廣活動，計列5,000千元。 (9)辦理南島海洋記憶國際交流計畫，計列2,000千元。 (10)辦理文化百老匯青少年演出計畫，計列1,000千元。 (11)辦理青少年展覽推廣計畫，計列1,000千元。 (12)因業務需要之國內出差旅費，計列790千元。 (13)辦理2021島嶼音樂季行前考察及交流平台建置計畫所需國外旅費，計列57千元。
04 交通及運輸設備計畫	1,590	國立臺東生活美學館	2.輔導花東地區生活美學協會或社團，辦理各項文化藝術產業及生活美學相關活動所需之獎補助費，計列662千元。
3000 設備及投資	1,590		汰換電動轎式小客車1輛及相關充電樁設置等經費，計列1,590千元（資本門）。
3020 機械設備費	90		
3025 運輸設備費	1,500		

國立臺東生活美學館  
各項費用彙計表

中華民國109年度

單位：新臺幣千元

工作計畫名稱及編號 第一、二級用途別 科目名稱及編號	5361400504 臺東生活美學 館業務				合 計
合 計	58,813				58,813
1000 人事費	24,259				24,259
1015 法定編制人員待遇	14,563				14,563
1025 技工及工友待遇	781				781
1030 獎金	3,967				3,967
1035 其他給與	304				304
1040 加班值班費	1,031				1,031
1045 退休退職給付	986				986
1050 退休離職儲金	1,327				1,327
1055 保險	1,300				1,300
2000 業務費	29,634				29,634
2003 教育訓練費	10				10
2006 水電費	911				911
2009 通訊費	794				794
2018 資訊服務費	50				50
2024 稅捐及規費	6				6
2027 保險費	103				103
2033 臨時人員酬金	4,010				4,010
2036 按日按件計資酬金	950				950
2051 物品	942				942
2054 一般事務費	19,293				19,293
2063 房屋建築養護費	694				694
2066 車輛及辦公器具養護費	36				36
2069 設施及機械設備養護費	364				364
2072 國內旅費	1,315				1,315
2078 國外旅費	57				57
2093 特別費	99				99
3000 設備及投資	2,639				2,639
3010 房屋建築及設備費	749				749
3020 機械設備費	90				90
3025 運輸設備費	1,500				1,500



國立臺東生活美學館  
各項費用彙計表

中華民國109年度

單位：新臺幣千元

工作計畫名稱及編號 第一、二級用途別 科目名稱及編號	5361400504 臺東生活美學 館業務					合 計
3035 雜項設備費	300					300
4000 獎補助費	2,281					2,281
4040 對國內團體之捐助	662					662
4060 公保軍保及退撫基金差 額補助	125					125
4075 差額補貼	20					20
4085 獎勵及慰問	1,474					1,474

本  
頁  
空  
白

**國立臺東生活美學館**  
**人事費彙計表**  
中華民國109年度

單位：新臺幣千元

人 事 費 別	金 額	說 明
一、民意代表待遇	-	
二、政務人員待遇	-	
三、法定編制人員待遇	14,563	
四、約聘僱人員待遇	-	
五、技工及工友待遇	781	
六、獎金	3,967	
七、其他給與	304	
八、加班值班費	1,031	
九、退休退職給付	986	
十、退休離職儲金	1,327	
十一、保險	1,300	
十二、調待準備	-	
合 計	24,259	



活美學館  
明細表  
109年度

單位：新臺幣千元

人								年 需 經 費			說 明
聘 用		約 僱		駐外雇員		合 計		本 年 度	上 年 度	比 較	
本 年 度	上 年 度	本 年 度	上 年 度	本 年 度	上 年 度	本 年 度	上 年 度				
-	-	-	-	-	-	19	19	23,228	23,898	-670	國立臺東生活美學館以業務費預計進用臨時人員7人4,010千元及勞務承攬5人2,324千元，分述如下： 1.基本行政工作維持，預計進用臨時人員5人，經費2,867千元；勞務承攬5人，經費2,324千元。 2.生活美學業務推展，預計進用臨時人員2人，經費1,143千元。
-	-	-	-	-	-	19	19	23,228	23,898	-670	
-	-	-	-	-	-	19	19	23,228	23,898	-670	

**國立臺東生活美學館  
公務車輛明細表**

中華民國109年度

單位：新臺幣千元

車輛數	車輛種類	乘客人數 不含司機	購置 年月	汽缸總 排氣量 (立方公分)	油料費			養護費	其他	備註
					數量(公升)	單價(元)	金額			
1	現有車輛： 轎式小客車	4	99.02	1,798	417	29.00	12	18	9	4235-WV。 國立臺東生活 美學館。預計 109年4月汰換 電動汽車。
	合 計				417		12	18	9	