

中華民國 110 年度

中央 政府 總 預 算



國立臺灣美術館及所屬單位預算

國立臺灣美術館編

國立臺灣美術館及所屬

單位預算目次

中華民國 110 年度

壹、預算總說明	1- 49
貳、主要表	
一、歲入來源別預算表	51- 52
二、歲出機關別預算表	53- 55
參、附屬表	
一、歲入項目說明提要表	57- 62
二、歲出計畫提要及分支計畫概況表	63- 85
三、各項費用彙計表	86- 89
四、歲出一級用途別科目分析表	90- 91
五、資本支出分析表	92- 93
六、人事費彙計表	95
七、預算員額明細表	96- 99
八、公務車輛明細表	101
九、現有辦公房舍明細表	102-103
十、收支併列案款對照表	105
十一、捐助經費分析表	106-111
十二、派員出國計畫預算總表	113
十三、派員出國計畫預算類別表—考察、視察、訪問	114-117
十四、派員赴大陸計畫預算類別表	118-119
十五、歲出按職能及經濟性綜合分類表	120-125
十六、跨年期計畫概況表	127
十七、立法院審議中央政府總預算案所提決議、附帶決議及注 意辦理事項辦理情形報告表	128-133

肆、附錄

一、國立臺灣美術館.....	135-150
二、國立新竹生活美學館.....	151-160
三、國立彰化生活美學館.....	161-170
四、國立臺南生活美學館.....	171-180
五、國立臺東生活美學館.....	181-190

預算總說明

國立臺灣美術館及所屬

預算總說明

中華民國 110 年度

一、現行法定職掌

依據中華民國一百年六月二十九日總統華總一義字第 10000135151 號令制定公布之國立臺灣美術館組織法規定。

(一) 機關主要職掌

本館職掌包括美術作品之研究發展、展覽、蒐藏、考據鑑定、推廣美術教育、美術圖書資料之蒐集整理、及結合美術資源並推展生活美學等業務。本館掌理下列事項：

1. 美術史、美術理論與美術技法之研究及發展。
2. 美術作品展覽、國際美術作品交流及展示服務管理。
3. 美術作品之徵集蒐藏、考據鑑定、分類登記、整理、保存及修護。
4. 美術教育之推廣與規劃、美育推廣專輯及書刊之編印。
5. 美術圖書資料之蒐集、整理、保存、利用及服務等相關業務。
6. 結合美術資源並推展生活美學。
7. 所屬生活美學機構之督導、協調及推動。
8. 其他有關美術業務推動事項。

(二) 內部分層業務

本館置館長 1 人、副館長 1 人、主任秘書 1 人。並設下列組、室，分別掌理下列事項：

1. 研究發展組：
 - (1) 美術史、美術理論、美術技法及教育發展之研究。
 - (2) 學術研究與交流計畫之擬訂、規劃及執行。
 - (3) 各項研究專案計畫研擬開發、資料蒐集及分析。
 - (4) 館藏文物之研究及譯述。
 - (5) 本館美術學術出版品、臺灣美術史料與作家文物之蒐集統合規劃、編印及出版。
 - (6) 生活美學之研究發展。

國立臺灣美術館及所屬

預算總說明

中華民國 110 年度

(7) 其他有關研究發展事項。

2. 展覽組：

- (1) 美術作品之展覽及館際美術作品之交流。
- (2) 國際美術交流展覽。
- (3) 各項展覽主題之策劃及執行。
- (4) 展覽業務之協調及聯繫。
- (5) 展示設計之規劃及執行。
- (6) 展品、展場與展示器材之安全維護及管理。
- (7) 生活美學之展覽規劃。
- (8) 其他有關展覽事項。

3. 典藏管理組：

- (1) 美術作品之徵集蒐藏、詮釋研究、考據鑑識、分類編目、檢視登錄、財產管理、著作財產權管理、圖像管理。
- (2) 典藏與保存業務之策劃與執行、協調及聯繫。
- (3) 典藏品活用與保存修復相關展覽、研習、專輯編輯及執行。
- (4) 典藏管理系統規劃、數位內容資料建置及維護。
- (5) 典藏庫房設備規劃與設置、環境安全及清潔維護。
- (6) 科學檢測與分析、保存、維護及修復。
- (7) 生活美學之典藏管理。
- (8) 其他有關典藏管理事項。

4. 教育推廣組：

- (1) 美術教育之推廣與規劃、美育推廣專輯及書刊之編印。
- (2) 推廣教育專案活動之策劃與執行、協調及聯繫。
- (3) 推廣教育學習課程之規劃及執行。
- (4) 導覽服務之規劃及執行。
- (5) 志工之招募、管理及培訓業務。
- (6) 推廣學習空間器材之維護及管理。

國立臺灣美術館及所屬

預算總說明

中華民國 110 年度

- (7) 生活美學之教育推廣。
- (8) 其他有關教育推廣事項。
- 5. 圖書資料組：
 - (1) 美術圖書資料之蒐集、編目、主題分析與書目檔建置及運用管理。
 - (2) 圖書資料閱覽空間維運、讀者服務、資料典藏管理與閱讀延伸活動規劃及執行。
 - (3) 圖書資料業務之策訂與執行、協調及聯繫。
 - (4) 出版品國內外交換業務之規劃及執行。
 - (5) 數位資源之建置及維運管理。
 - (6) 生活美學之圖書資料管理。
 - (7) 其他有關圖書資料事項。
- 6. 秘書室：
 - (1) 研考、法制、文書、檔案、印信、出納、庶務、採購、財產管理、機電設備及營繕工程。
 - (2) 工友（含技工、駕駛）之管理。
 - (3) 不屬其他各組、室事項。
- 7. 人事室掌理本館人事事項。
- 8. 政風室掌理本館政風事項。
- 9. 主計室掌理本館歲計、會計及統計事項。

(三) 分預算機構

國立新竹、彰化、臺南、臺東生活美學館

1. 主要職掌

- (1) 社區生活美學、社區營造、社區文化、特色產業及社區藝術展演等相關活動之推廣、調查、研究、編輯及出版。
- (2) 社會教育之發展、研習及推廣。
- (3) 前二款業務之人才培育及活動輔導。

國立臺灣美術館及所屬

預算總說明

中華民國 110 年度

(4) 其他有關區域生活美學推動事項。

2. 內部分層業務

各美學館置館長 1 人、秘書 1 人。並設下列各組室，分別掌理下列事項：

(1) 研究發展組：

- A. 生活美學、社會教育、社區營造、社區文化、特色產業及社區藝術展演等相關活動之策劃及執行。
- B. 前款業務之調查、研究、編輯及出版。
- C. 前二款相關文物之典藏管理。
- D. 其他有關研究發展事項。

(2) 推廣輔導組：

- A. 生活美學、社會教育、社區營造、社區文化、特色產業及社區藝術展演等相關活動之輔導與人才訓練、研習之策劃及執行。
- B. 美學館志工之訓練及管理。
- C. 其他有關推廣輔導事項。

(3) 行政室：

- A. 秘書、總務、資料管理、研考、法制及公關。
- B. 其他支援服務事項。

(4) 人事管理員：依法辦理人事管理事項。

(5) 主計員：依法辦理歲計、會計及統計事項。

國立臺灣美術館及所屬

預算總說明

中華民國 110 年度

(四) 組織系統圖

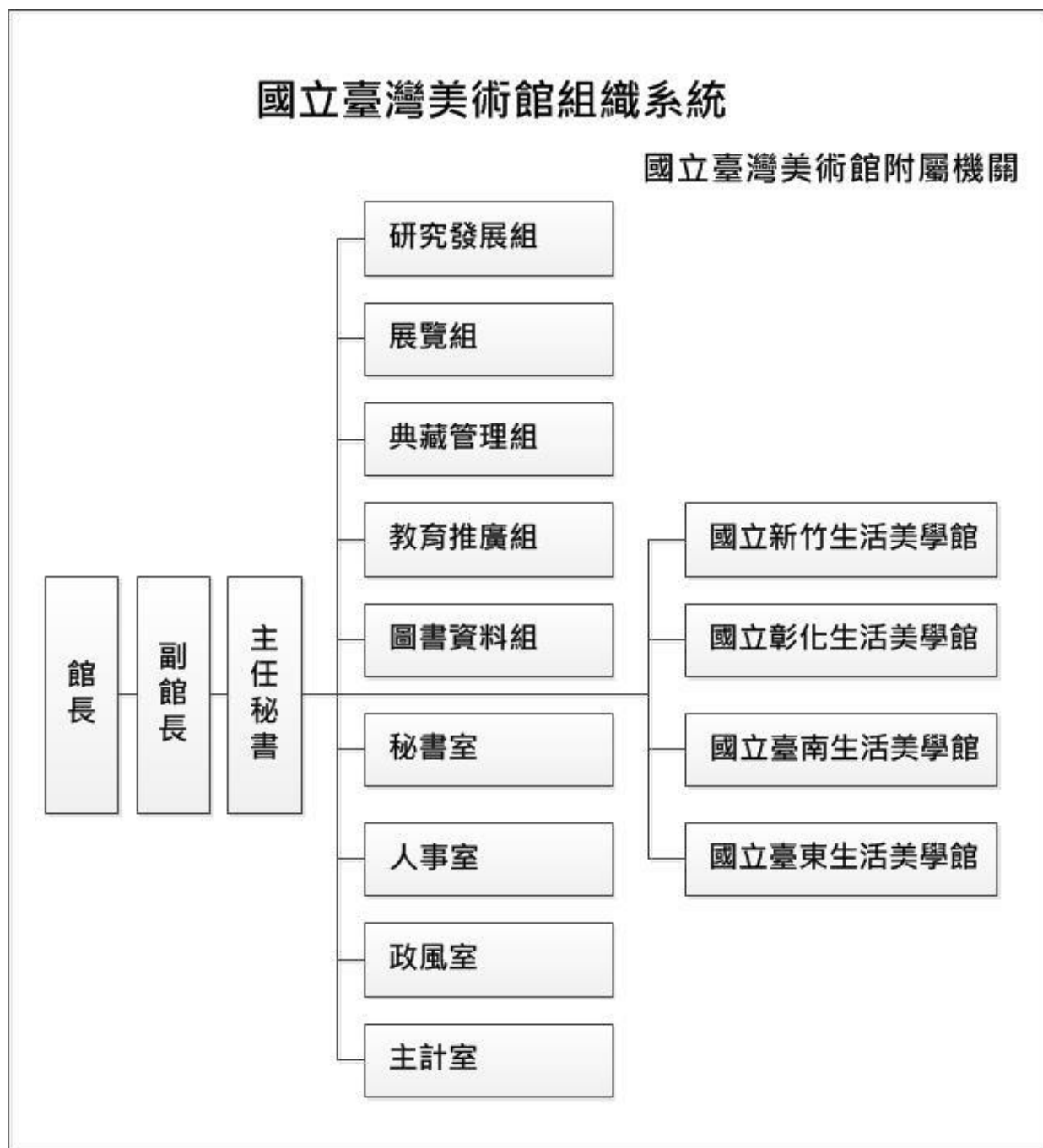

國立臺灣美術館及所屬

預算總說明

中華民國 110 年度

(五) 預算員額說明表

單位：人

機關名稱	職員	工友	技工	駕駛	約僱	合計
國立臺灣美術館	57	4	21	2	22	106
國立新竹生活美學館	18	2	1			21
國立彰化生活美學館	18	2	1			21
國立臺南生活美學館	18	1	1	1		21
國立臺東生活美學館	17	2				19
合計	128	11	24	3	22	188

國立臺灣美術館及所屬

預算總說明

中華民國 110 年度

二、施政目標與重點

本館以促進國際、藝術交流，激盪藝術新視野及多元領域的美術研究，探討臺灣美術的在地脈絡，藉由藝術相關議題的策劃性或主題性展覽，展現臺灣視覺藝術發展的趨勢與特色，推動藝術美學教育；積極蒐藏及保存臺灣美術發展代表性藝術家作品，充實美術文獻及數位藝術館藏，有效建立藝術作品與影音史料保存機制；建構歷屆亞洲藝術雙年展與國際合作交流機會，拓展視覺藝術國際能見度；透過典藏作品數位內容之發展，成為臺灣文化產業應用開發與藝術跨域展演的基礎，以促進科技藝術國際交流與跨域合作，並促進臺灣發展獨特的文化創意品牌；另生活美學館亦將各項藝文活動帶入村落，凝聚社區、活絡地方，重視以在地知識為主體的地方學，建構地方知識學習網絡。串連各種地方組織與產業，作為在地文化種子的培力教學平台，「連結與再現土地與人民的歷史記憶」建立從國家到地方的文化保存整體政策，落實文化保存於民眾生活。

本館依據行政院 110 年度施政方針，配合中程施政計畫及核定預算額度，並針對當前社經情勢變化及本館未來發展需要，編定 110 年度施政計畫，其目標與重點如次：

(一) 年度施政目標

1. 保存美術文化資產與藏品活化運用：

- (1) 經典藝術作品典藏：從臺灣美術史脈絡體系、藝術家系譜、年度重要展覽等，研究蒐藏臺灣藝術家作品及青年藝術家作品，並從臺灣與東亞美術史發展關係，購藏相關聯性的亞洲現當代藝術作品，建構臺灣主體性藝術典藏的豐富性。
- (2) 典藏品研究建置：以臺灣美術史發展脈絡研究與分析典藏品資料，建立蒐羅購藏名單，並強化藏品編目資料的正確性，與厚實典藏品詮釋資料，建立多面向之研究整合型資料庫。

國立臺灣美術館及所屬

預算總說明

中華民國 110 年度

- (3) 藏品維護保存落實：落實典藏品點檢作業及狀況檢視與登錄，並建立維修護級數，依畫況需要予以適當維護、修復、裝裱與保護盒製作，及強化保存科學的預防維護機制與科學檢測建立等。
 - (4) 藏品活化運用：推動當代藝術資產應用發展計畫，多樣性主題之典藏相關展覽策劃，並持續藏品數位化作業，推動數位內容加值運用的層面及生活美學影響力。
2. 激勵現代美術創作：
- (1) 密切觀察年輕世代藝術工作者動向，作為藝術作品購藏資料蒐集評估。
 - (2) 以研究論述為基礎，探討臺灣美術的在地脈絡，藉由藝術相關議題的策劃性或主題性展覽，展現臺灣視覺藝術發展的趨勢與特色。
 - (3) 引介臺灣藝術家，創造與國際藝壇對話機會，積極面對全球化與在地化的相關議題，在以分享為基礎的共識上，規劃相關現代美術創作之展覽和活動。
 - (4) 徵選補助數位藝術跨界創作，培養科技與藝術合作契機，創造資源整合共享環境。
3. 促進國際美術交流：
- (1) 以臺灣美術學術論壇、學術研討會、藝術家研究講座及相關主題展，促進國際、兩岸學術交流，展現臺灣視覺藝術發展的趨勢與特色，激盪更深入的美術研究風氣，梳整臺灣藝術系譜所涵構的內在質地與發展脈絡，以此創造更多與國際藝壇對話的機會，建立與國家藝術交流的平台，促進國際友人對臺灣藝術的認識，並提升臺灣藝術的國際能見度。
 - (2) 爭取與更多美術館簽訂姊妹館合作機會，加強國際美術交流，邁向更專業且國際化的藝術社教服務。

國立臺灣美術館及所屬

預算總說明

中華民國 110 年度

- (3) 徵選補助數位科技與視覺藝術優秀人才至國外駐棧創作，以提升國內藝術家國際視野，活絡臺灣與國際間的數位藝術交流互動；另辦理臺灣美術經典講座暨新秀論壇，培育藝術文化人才，厚植臺灣藝術發展實力。
4. 培養國民美術素養，提高國民生活品質：
- (1) 以視覺藝術資產推動文化平權與社會藝術教育發展，藉由美術館各項展示、研究、典藏資源，發展美術教育推廣活動，提供良好的藝術學習環境，推動社會藝術人文發展。
- (2) 以「分齡、分眾」及共學方式規劃教育服務，建立美術館與一般觀眾、家庭觀眾、學校觀眾、專業與非專業、個人與團體、弱勢族群與偏遠地區學生等藝術資源分享的平台。
- (3) 透過跨領域合作及結合館校合作等資源，規劃各類藝術學習，藉由教育活動詮釋藝術內涵，並與更廣泛的美術館觀眾進一步產生連結，鼓勵民眾善用美術館資源，培養藝術欣賞涵養。
5. 建構國際級美術館，厚植觀光資源：
- (1) 執行「邁向國際級美術館建構計畫」，打造跨域加值美術園區，調整相關空間及建置軟硬體設備設施，打造無障礙及文化平權環境，以提升公共空間及專業設施等機構專業品牌效益，促進區域文化觀光產業發展。
- (2) 建構兒童美術教育領航中心，調整相關空間及建置軟硬體設備設施，設立國家級兒童多元美術教育交流平台，促進藝術扎根及國際交流。
- (3) 辦理生活美學藝文展演、研習及推廣地方藝文活動，使民眾親近生活美學，進而提升民眾美學素養與生活品質。辦理生活美學運動及社區營造推動計畫，厚植觀光資源，創造高品質的文化生活圈；並使藝文產業能成為打造花東國際觀光城的重要力量，並帶動相關產業之蓬勃發展。

國立臺灣美術館及所屬

預算總說明

中華民國 110 年度

(二) 年度重要施政計畫

工作計畫名稱	重要計畫項目		實施內容
一、美術館業務	一	美術推展工作	<p>一、辦理臺灣美術研究及出版，建構美術資料維運平台。</p> <p>二、辦理以臺灣美術發展為主軸的各類展覽，引進國外視覺藝術新知，推介國內藝術家參與國際藝壇。</p> <p>三、厚植藝術作品蒐藏、資產保存維護與多元應用，推動生活美學與社會藝術教育發展。</p>
	二	科技藝術共生計畫	<p>一、辦理科技藝術跨域合作計畫，擴大數位科技結合及應用，培育產出更具能量的科藝創作者，進而推上國際舞台，藉由數位影音和科普教育，提昇民眾對藝術和科技的關注。</p> <p>二、辦理藏品科技應用跨域擴散計畫，透過國內外博物館、美術館藝術藏品科技技術應用案例，應用於展演與論壇，促進國際交流與推廣。</p>
	三	博物館智慧升級計畫	<p>一、建立災害應變體系，強化文化場館之永續發展。</p> <p>二、建置典藏品互動多媒體平台，藉由科技應用提升觀眾體驗與展場服務，實踐文化內容科技應用。</p>

國立臺灣美術館及所屬

預算總說明

中華民國 110 年度

工作計畫名稱	重要計畫項目		實施內容
	四	國美躍昇－邁向國際級美術館建構計畫	<p>一、打造跨域加值美術園區，調整相關空間及建置軟硬體設備設施，打造無障礙及文化平權環境，以提升公共空間及專業設施等機構專業品牌效益，促進區域文化觀光產業發展。</p> <p>二、建構兒童美術教育領航中心，調整相關空間及建置軟硬體設備設施，設立國家級兒童多元美術教育交流平台，促進藝術扎根及國際交流。</p>
二、新竹生活美學館業務	一	生活美學業務推展	<p>一、辦理北部九縣市生活美學、文化藝術展演、文化創意產業及社區營造等業務之推廣、調查、研究、編輯及出版，發揚生活所在的在地文化。</p> <p>二、辦理都會型社區營造，培育社區人才，推動社會實驗工作，並強化與第二部門合作，實踐擴大參與。</p> <p>三、推動文化體驗教育及青少年藝術培育。</p> <p>四、辦理文化平權活動，提升民眾文化近用環境。</p> <p>五、整合區域文化資源，培訓社區夥伴、轉譯在地知識、串連文化據點，提供多元體驗，打造國際品牌。</p>

國立臺灣美術館及所屬

預算總說明

中華民國 110 年度

工作計畫名稱	重要計畫項目	實施內容
三、彰化生活美學館業務一	生活美學業務推展	<p>一、辦理全國績優文化志工表揚獎勵活動、全國社會組合唱比賽、全國學生書法比賽、全國寫生比賽、文薈獎-全國身心障礙者文藝獎等。</p> <p>二、推動社區營造村落文化補助及訪視輔導業務、辦理「小鎮藝術節」臺灣社區村落文化成果嘉年華、「電影藝術分享計畫-螢火蟲電影院」、文化近用美學業務。</p> <p>三、辦理點字書製作、視障者文化體驗活動、社區母語推廣、臺灣閩南語演藝推廣、全國身心障礙者文藝獎巡迴展及體驗活動。</p> <p>四、辦理生活美學主題邀請展、特展、國際交流展、申請展、青年藝術家策展、生活美學研習課程、「社區融藝、跨界共融」補助案、在地文化體驗教育及走讀活動、在地音樂藝術季。</p> <p>五、辦理青年藝術家築夢、藝術體驗夏令營、青少年劇場表演藝術人才培訓實作坊。</p>

國立臺灣美術館及所屬

預算總說明

中華民國 110 年度

工作計畫名稱	重要計畫項目	實施內容
四、臺南生活美學館業務一	生活美學業務推展	<p>一、推動南部區域性文化平權，建置區域文化資源交流、整合及推動平台。</p> <p>二、推動南部區域性生活美學、文化藝術展演、社區營造及微型文創等活動之策劃及執行。</p> <p>三、辦理南部地區美學文化體驗活動之規劃、執行與出版。</p> <p>四、辦理南部地區展演藝術活動規劃、執行及出版。</p> <p>五、辦理南部地區文化藝術人才培育及研習相關活動。</p> <p>六、辦理南部地區文化藝術交流活動之規劃及執行。</p> <p>七、捐助南部地區民間團體辦理各項藝文展演等。</p>

國立臺灣美術館及所屬

預算總說明

中華民國 110 年度

工作計畫名稱	重要計畫項目	實施內容
五、臺東生活美學館業務一	生活美學業務推展	<p>一、建構藝術自由支持體系，串連花東藝文團體辦理花東地區生活美學主題展及視覺藝術展覽計畫，以提升文化參與。</p> <p>二、辦理花東音樂扶植計畫及花東原創生活節，以發揚生活所在的在地文化。</p> <p>三、補助花東地區機關團體辦理生活美學、文化參與、文化體驗教育活動。</p> <p>四、建立多元文化展演平台，落實文化平權，形塑在地文化藝術活動，促進國際文化交流。</p> <p>五、深化社區營造，擴大串連文史工作者、社區、學校等組織，提升地方知識傳承和社區治理能量。</p> <p>六、匯聚花東多元音樂、工藝及文創等藝文能量，辦理主題計畫，發揚在地文化。</p> <p>七、出版生活美學、地方文史等圖書及刊物。</p>

國立臺灣美術館及所屬

預算總說明

中華民國 110 年度

(三)年度預算說明

1 歲入：本館及所屬生活美學館全年度預算數編列 19,815 千元，包括罰款及賠償收入 280 千元（一般賠償收入）、規費收入 4,146 千元（包含資料使用費 12 千元及場地設施使用費 4,134 千元）、財產收入 4,330 千元（包含權利金 3,810 千元及租金收入 520 千元）、其他收入 11,059 千元（其他雜項收入）。

2 歲出：本館及所屬生活美學館全年度預算數編列 634,802 千元，包括一般行政 132,968 千元、美術館業務 242,467 千元、生活美學業務 258,367 千元（包含新竹生活美學館業務 74,035 千元、彰化生活美學館業務 64,978 千元、臺南生活美學館業務 65,684 千元、臺東生活美學館業務 53,670 千元）及第一預備金 1,000 千元。

國立臺灣美術館及所屬

預算總說明

中華民國 110 年度

3 歲出計畫提要與預算配合表

單位:新臺幣千元

業務計畫及工作(分支)計畫名稱		承辦單位	全年度預算數			百分比 %
			經常門	資本門	合計	
國立臺灣美術館及所屬			511,086	123,716	634,802	100.00
一般行政	人員維持	國立臺灣 美術館	103,998	0	103,998	16.38
	基本行政工作維持	國立臺灣 美術館	28,914	56	28,970	4.56
美術館業務	美術推展工作	國立臺灣 美術館	102,983	23,509	126,492	19.93
	科技藝術共生計畫	國立臺灣 美術館	22,133	1,269	23,402	3.69
	博物館智慧升級計畫	國立臺灣 美術館	11,623	17,710	29,333	4.62
	邁向國際級美術館 建構計畫	國立臺灣 美術館	8,316	54,924	63,240	9.96
生活美學業務	新竹生活美學館業務	國立新竹 生活美學館	52,314	21,721	74,035	11.66
	彰化生活美學館業務	國立彰化 生活美學館	62,209	2,769	64,978	10.24
	臺南生活美學館業務	國立臺南 生活美學館	64,772	912	65,684	10.35
	臺東生活美學館業務	國立臺東 生活美學館	52,824	846	53,670	8.45
第一預備金	第一預備金	國立臺灣 美術館	1,000	0	1,000	0.16

國立臺灣美術館及所屬

預算總說明

中華民國 110 年度

三、以前年度計畫實施成果概述

(一) 前(108)年度計畫實施成果概述

工作計畫	實施概況	實施成果
一、美術館業務	一、辦理臺灣美術研究及出版，建構美術資料維運平台。	一、辦理「2019 亞洲藝術雙年展藝術家座談會」及「在山海間的媒介—2019 亞洲藝術論壇」等學術論壇 3 場次。 二、出版臺灣美術學刊 2 期、美術家傳記叢書 10 冊暨藝術家影音紀錄片 4 部，並舉辦發表記者會及校園巡迴放映、電視頻道播映。 三、維運官網，計 1,188,264 人次瀏覽，FB 粉絲團發布訊息，計 54,600 人次按讚。
	二、辦理以臺灣美術發展為主軸的各類展覽，引進國外視覺藝術新知，推介國內藝術家參與國際藝壇。	一、辦理以臺灣美術發展為主軸的研究規劃展 5 檔、亞洲藝術雙年展等國際性展覽 7 檔、常設展及邀請展 2 檔、其它特展 4 檔。 二、辦理全國美術及版印年畫作品等公開徵件活動 5 案。 三、出版展覽專輯 16 冊。

國立臺灣美術館及所屬

預算總說明

中華民國 110 年度

工作計畫	實施概況	實施成果
一、美術館業務	三、厚植藝術作品蒐藏維護與多元應用，推動社會藝術教育發展。	<p>一、新增蒐藏典藏級作品 90 件、館藏級 18 件，計 108 件。</p> <p>二、完成修護檢測作品 782 件、圖像授權 2,075 件。</p> <p>三、辦理分齡分眾藝術教育推廣活動，計 171,510 人次參與。</p> <p>四、推動社會藝術發展，全年入館參觀，計 736,807 人次。</p>
	四、辦理臺灣文化生活品牌—藝術應用發展計畫，呈顯藝術多樣性。	<p>一、辦理數位藝術創作案 5 檔。</p> <p>二、辦理數位藝術策展案 1 檔。</p>
	五、積極參與文創與授權相關博覽會，以增加銷售通路及提升本館文創品牌能見度。	<p>一、開發質感生活雜貨等 6 項旅行小物、文具、衣著等實用文創商品，並於本館精品店及桃園國際機場博物館商店販售。</p> <p>二、參與文博會及臺灣美食展，積極行銷推廣本館文創衍生商品。</p>
	六、辦理科技藝術跨域合作計畫，擴大數位科技結合及應用，培育產出更具能量的科藝創作者，進而推上國際舞臺，藉由數位影音和科普教育，提昇民眾對藝術和科技的	<p>一、維運臺灣數位藝術網站，刊登國內外展訊等 247 則，計 24,765 人次瀏覽。</p> <p>二、辦理「後數位人類紀-國際科技藝術展」、「後/技/藝-科技部成果展」、「數位機動的寫實與寫意-智動與點雲」等展覽。</p> <p>三、補助藝術家赴國外駐棧創作 2 名：</p>

國立臺灣美術館及所屬

預算總說明

中華民國 110 年度

工作計畫	實施概況	實施成果
	關注。	郭知藝赴荷蘭 V2 中心創作、徐叡平赴西班牙 MediaLab 駐棧創作。 四、補助跨界創作 1 案：李文政之「拚場藝術創作計畫—起醮」。
	七、辦理藏品科技應用跨域擴散計畫，透過國內外博物館、美術館藝術藏品科技技術應用案例，應用於展演與論壇，促進國際交流與推廣。	一、完成科技與新媒體應用於典藏品研究計畫。 二、完成「相生共和—數位科技與典藏藝術國際論壇」，參與人數計 80 人次。 三、完成藏品圖像數位化建置 502 件。 四、完成新進作品貼妥 RFID 標籤計 312 件，利用 RFID 系統管控藏品出借，計 56 次數，並盤點藏品 5,000 件。
	八、打造跨域加值美術園區。	一、完成既設安全管理系統性能提升案、消防設備提升第一期及節能照明提升第一期、增置典藏庫設施專業攝影環境設備案。 二、辦理垂直參觀動線改善(電扶梯增建)工程變更設計、建置園區及提升館舍服務案辦細部設計。 三、持續辦理既設機電控制系統擴充及功能提升、既設公共廣播暨通報求助系統擴充案、空調系統節能改善工程、新典藏庫發光二極管光源採購案之施作。

國立臺灣美術館及所屬

預算總說明

中華民國 110 年度

工作計畫	實施概況	實施成果
一、美術館業務	九、建構國家級兒童美術教育領航中心。	<p>一、完成演講廳音響系統升級案。</p> <p>二、辦理兒童美術教育領航中心第一期、視聽設備採購案及工程之施作。</p> <p>三、辦理大廳整體景觀暨服務設施優化委託規劃設計監造技術服務案基本設計修正。</p>
二、新竹生活美學館業務	一、辦理北部九縣市生活美學、文化藝術展演、文化創意產業及社區營造等業務之推廣、調查、研究、編輯及出版，發揚生活所在的在地文化。	<p>一、辦理表演藝術活動如下：</p> <p>(一)「2019 年舞躍大地舞蹈創作比賽」計有 121 件作品報名、30 團隊進入決選，評選出金、銀、銅各 1 名、優選 5 名，參與人數計 2,059 人次，並透過網路直播頒獎典禮，擴大民眾參與。</p> <p>(二)「原音舞絢 - 2019 新年音樂會」，邀請由不同原住民族群青少年組成的「新世紀文化藝術團」演出原住民 8 首樂、舞、劇創作，計 500 人次參與。</p> <p>二、核定推展生活美學補助案，計有「社團法人中華勵本志身心障礙者技藝創業協會本志親子太鼓團」等 25 案，計 11,266 人次參與。</p> <p>三、推動文化平權業務如下：</p> <p>(一)辦理「銀色藝世代 - 藝術輕鬆賞藝文巡迴活動」，將活動推廣至長照體系與社區培力系統中，邀請</p>

國立臺灣美術館及所屬

預算總說明

中華民國 110 年度

工作計畫	實施概況	實施成果
		<p>8 個藝文團體及 4 位藝術家，50 場藝文演出及手作體驗，計 2,397 人次參與。</p> <p>(二)與舞蹈空間舞團合作於演出親子舞劇「史派德奇遇記之飛飛飛」之際提供口述影像服務，辦理 2 場次，提供視障朋友與親友共度難忘的藝文體驗，計 50 人次參與。並前往台中兩所盲校以影片配合課程，帶領學童領略表演藝術之美。</p> <p>(三)與國立臺灣圖書館、苗栗縣政府文化觀光局合作，分別於苗栗縣及新北市辦理 2 場次「口述影像基本技巧工作坊」，計 44 人次參與。</p> <p>(四)辦理 1 場次聽障共融課程「速寫寧靜美好」，提供手語及聽打服務，使聽障朋友徜徉在繪畫的喜悅，計 33 人次參與。</p> <p>(五)辦理「就愛玩」銀髮族遊戲體驗活動 1 場次，計 30 人次參與。</p> <p>(六)辦理 3 場次「悠遊藝術心世界」活動，對焦於家庭照顧者提供藝術陪伴，110 人次參與。</p>

國立臺灣美術館及所屬

預算總說明

中華民國 110 年度

工作計畫	實施概況	實施成果
二、新竹生活美學館 業務		四、辦理藝術行銷活動如下： (一)「108 年璞玉發光—全國藝術行銷」活動計 99 位(594 件作品)創作者參與初選，決選出 5 位璞玉獎及 7 位入選得獎者，並辦理 3 場巡迴展售及 1 場畫廊媒合會。 (二)「璞玉發光—全國藝術行銷活動」的 4 位得獎者-羅尊、黃世昌、呂宗憲與彭光中補助參展「2019 台北新藝術博覽會」。 五、辦理「藝享人生：串起生裡美好的點點滴滴」等 8 檔展覽，並辦理講座及 DIY 課程等配合活動，計 17,162 人次參與。 六、辦理「島嶼對話-馬祖文化交流計畫」，邀請 10 位臺灣畫家前往馬祖進行五天四夜寫生並與馬祖藝術家交流，寫生創作 53 件作品於臺北展出。另邀請 8 位藝術家駐村馬祖生活創作，期間並進行社區互動回饋。 七、辦理「在地美·學生活」補助計畫，獲補助單位包括新竹縣五峰鄉天山旅遊產業發展協會、新竹縣芎林鄉

國立臺灣美術館及所屬

預算總說明

中華民國 110 年度

工作計畫	實施概況	實施成果
		<p>地方建設發展協會、新北市新店區下城社區發展協會、龍潭愛樂管弦樂團、臺灣類博物館發展協會、好玩的劇團等，辦理 169 場次活動，計 12,423 人次參與。</p> <p>八、「讀字走天涯」與本館服務範圍內見書店、綠書店、瑯嬛書屋、筆耕小書店、掀冊店、無問如河、恬野書、四非書房、藍鵲書房、舊書櫃等 10 間獨立書店合作辦理推廣閱讀；以「走讀」及「講座」形式，搭配各季主題，鼓勵文學閱讀及滲入走讀在地人文，辦理 57 場次系列活動，計 1,038 人次參與。</p> <p>九、「螢火蟲電影院」挑選 9 部優質國片，放映 12 場次，計 1,681 人次參與，並於「螢火蟲電影院」官方 FB 粉絲專頁設計抽獎活動，計 44,828 人次參與。</p> <p>十、「社區電影院」挑選題材各異 4 部優質影片，放映 6 場次，計 269 人次參與。</p>

國立臺灣美術館及所屬

預算總說明

中華民國 110 年度

工作計畫	實施概況	實施成果
<p>二、新竹生活美學館業務</p>	<p>二、辦理都會型社區營造，社區藝術活動之人才培育及活動輔導，提供藝文成長養分。</p>	<p>一、「都會型社區營造」為全國徵件計畫，具深化縣市都會社造平台功能及創新實驗性，獲獎單位計 5 件，完成輔導成立公廈行動團隊 11 處，引動居民志願參與服務時數達 5,158 小時；並於 8 月辦理「感動！回顧 - 108 年文化部都會型社造暨公廈行動方案成果展」，計 1,005 人次參與。</p> <p>二、新住民暨外籍移工母語繪本創作培力獎勵實施計畫：與新北市、桃園市、新竹市政府之社會局處等單位合作，假新北市板橋新住民家庭服務中心、桃園市新住民家庭服務中心、新竹市婦女館等地辦理培力課程，以母國文化創作繪本，傳遞自己的故事，計 60 人次參與，並選出優秀作品 15 件頒發獎金獎勵。</p> <p>三、演憶齣戲 - 108 年社區劇場培力暨展演計畫：透過社區劇場的培力過程，落實社區母語的紮根工作，結合社區文化、地方文史、社區產業或新住民議題，推廣民眾說母語的</p>

國立臺灣美術館及所屬

預算總說明

中華民國 110 年度

工作計畫	實施概況	實施成果
	<p>三、再造歷史現場，推動文化體驗教育。</p>	<p>習慣。辦理原住民語、客語、台語三種母語社區劇場培力課程 3 場次成果展演，計 237 人次參與。</p> <p>一、「藝傳千里-表演藝術團隊巡迴校園體驗活動」於北臺灣 4 縣市 5 所國高中校園辦理 5 場次演出及 10 場次工作坊，計 1,823 人次參與。</p> <p>二、辦理 8 場次戶外美學教室，開啟親子的美學感官及心靈視野，計 197 人次參與。</p> <p>三、為恢復新竹公會堂原貌，再造歷史現場，透過修復再利用規劃設計，逐年進行修復，包含增建物拆除、牆體水泥白灰剔除、屋架檢修，及新建工程基地量測整地放樣等作業。預計 110 年修復完成後，利用多元型態活動規劃，推動文化體驗教育，啟發對藝術及美感的感知及興趣，並融入在地知識與文化，連結學習者的生活經驗，讓學習更多元，生活更有趣。</p>

國立臺灣美術館及所屬

預算總說明

中華民國 110 年度

工作計畫	實施概況	實施成果
<p>三、彰化生活美學館業務</p>	<p>一、推展中部四縣市各項文化活動、藝術展演、傳統技藝、社區營造、創意產業、社造人才培訓、社會教育、高齡人口文化近用及文化體驗等活動。</p>	<p>一、辦理生活美學主題邀請展 11 檔、特展 2 檔、館際交流 6 檔、申請展 5 檔、青年藝術家策展 2 檔，計 26 檔 167,608 人次參觀。</p> <p>二、辦理導覽志工培訓 27 場，培訓志工 945 人次，優化本館藝術展覽導覽服務品質。</p> <p>三、辦理「古典美聲-優美的樂章『移動的音樂城堡』-校園巡迴導聆」音樂會 9 場，計 1,379 人次參與；「古典美聲-音樂賞析」講座 4 場，計 684 人次參與。</p> <p>四、辦理「舞藝人生-土風舞藝術」4 場，計 705 人次參與；新春揮毫活動 23 場，計 4,750 人次參加。</p> <p>五、辦理「108 年度《卦山天空音樂會》」親子導聆音樂會 6 場及假日露天音樂會 1 場邀請彰化青年管樂團駐館演出，計 945 人次參與。</p> <p>六、辦理各項生活美學研習課程，各季完成開設 8 類 39 班，計 2,053 人次參與；另辦理大師的手藝課、漫畫研習等 3 場，計 140 人次參與。</p>

國立臺灣美術館及所屬

預算總說明

中華民國 110 年度

工作計畫	實施概況	實施成果
		<p>七、辦理「創平方青少年劇場表演人才培訓實作坊」1場及巡迴演出7場，培訓17位青少年演員，計1,500人次參觀。</p> <p>八、辦理漫步在雲端-卦山藝術季，邀請彰化青年管樂團、萍蓬草兒童劇團、彰化生活美學打擊樂團，以音樂會或戲劇型態演出3場，計930人次參與。</p> <p>九、辦理「小鎮藝術節」打擊樂團表演1場，計521人次參與。</p> <p>十、辦理「藝表人才藝術體驗夏令營」4場，培育青年表演人才計183人次。</p> <p>十一、挹注中臺灣各社區及社團藝文資源，推展「村村有藝文-藝術造鄉」計畫補助76案(含原住民2社區及社團、新住民2社區及社團)，計37,083人次參與。</p> <p>十二、推動「春(村)芽計畫-初階型社區輔導」，舉辦共識會議12場次、藝文欣賞4場次、藝文研習8場次，開設社區營造計畫書撰寫培訓課程12場次、導入2梯次觀摩見學進階實務參訪課程，計1,004人次參與。</p>

國立臺灣美術館及所屬

預算總說明

中華民國 110 年度

工作計畫	實施概況	實施成果
<p>三、彰化生活美學館 業務</p>		<p>十三、辦理「全國績優文化志工業務」行政人員交流工作坊 1 場次，計 40 人次參與，志工團隊重要幹部訓練 2 場次，計 106 人次參與。</p> <p>十四、辦理「電影藝術分享計畫-螢火蟲電影院巡迴放映」文化體驗活動 6 場次、導演或演員映後座談 2 場次、偏鄉村落國片放映 6 場次，計 2,347 人次參與。</p> <p>十五、辦理「108 年小鎮藝術節」中臺灣村落文化暨社造成果藝術節活動，推動在地藝文展覽 3 場次、社區巡遊演 24 場次、社區藝文動態展演 19 場次及社區村落文化小市集 4 場次，計 154,563 人次參與。</p> <p>十六、辦理「琴投藝合-竹藝體驗逗鎮趣」傳統工藝體驗活動 4 場次，計 1,152 人次參與。</p> <p>十七、辦理「中臺灣全國寫生比賽優勝作品巡迴展」7 場次，計 20,806 人次參觀。</p> <p>十八、推動「戶外繪畫體驗坊」9 場次，計 738 人次參與。</p> <p>十九、舉辦「文化遠朋微旅行」5 項微旅行活動，計 200 人次國際人士參與。</p>

國立臺灣美術館及所屬

預算總說明

中華民國 110 年度

工作計畫	實施概況	實施成果
		<p>二十、辦理「全國績優文化志工表揚獎勵活動」主題網站功能擴充，有效提升本館受理文化志工推薦線上報名相關作業。</p> <p>二十一、辦理中區文化近用區域型計畫計 20 場，計 860 人次參與；文化體驗內容徵選補助案，30 所學校 100 個班級，教授節數 296 節，計 1,019 人次參與。</p> <p>二十二、世界閱讀日活動共舉辦 2 場走讀活動，由作者劉克襄老師親自導覽，走讀書本，計 92 人次參與，經透過 FB、新聞媒體及作家本人專屬網站等宣傳，觸及人數計 49,607 人次。</p>
	<p>二、營造無障礙文化近用環境，辦理點字書製作暨閱讀推廣、文薈獎等活動。</p>	<p>一、辦理點字書製作 14 本電子點字書，壓製 500 份光碟，分送 400 個相關機構及視障協會加以推廣運用，體現文化近用平權政策。</p> <p>二、辦理視障者文化體驗活動，舉辦 1 場記者會、1 場陪同志工培訓，並於北、中、南辦理 3 場體驗活動，計 342 人次參與。</p> <p>三、辦理「第 18 屆文薈獎-全國身心障礙者文藝獎」推廣講座 26 場次，得獎作品巡迴展 4 場次，計 7,817 人次參觀。</p>

國立臺灣美術館及所屬

預算總說明

中華民國 110 年度

工作計畫	實施概況	實施成果
<p>三、彰化生活美學館業務</p>	<p>三、辦理全國生活美學盃學生書法比賽、全國社會組合唱比賽及寫生比賽等各項生活美學競賽。</p>	<p>一、辦理「全國生活美學盃學生書法比賽」，高中、國中、國小中高年級學生計 906 人次參賽，比賽結果計 201 人獲獎。</p> <p>二、辦理全國社會組合唱比賽，報名隊數：女聲組 9 隊、男聲組 7 隊、混聲組 12 隊、樂齡組 22 隊，計 50 隊 2,000 人次參賽，評選結果金質獎 4 隊、銀質獎 4 隊、銅質獎 8 隊、優等獎 20 隊。</p> <p>三、辦理眾志成城「108 年全國績優文化志工表揚獎勵活動」，計 259 人次、10 團隊參與推薦，獲獎者 80 人、4 團隊。</p> <p>四、辦理「108 年寫生比賽」活動，計 1,063 人次參賽、獲獎者 178 人。</p>
	<p>四、出版生活美學相關推廣書籍。</p>	<p>一、為完整記錄藝術家作品成果，配合年度展覽檔次，印製發行專輯 11 套，每套 600 本，計 6,600 本流通。</p> <p>二、出版「幸福社區、『語』您相『劇』-社區母語計畫」社區繪本合輯 1 書（含有聲書）380 本。</p>

國立臺灣美術館及所屬

預算總說明

中華民國 110 年度

工作計畫	實施概況	實施成果
<p>四、臺南生活美學館業務</p>	<p>一、深化社區營造，發揚生活所在的在地文化計畫：</p> <p>(一)辦理南部七縣市社區生活美學、社區營造、社會教育、文化創意產業及社區藝術展演等活動之策劃及執行。</p> <p>(二)各項社區文化之調查、研究、編輯及出版。</p> <p>(三)辦理社區營造、社區藝術展演等相關活動之輔導與人才訓練、研習之策劃及執行。</p>	<p>一、社區營造網路影音平台營運推廣計畫「芽 - Rebirth」於 YouTube「島嶼的光影」播放 50 支影片，計 340,289 人次觀看；另藉 I.P. 共享，偕同推廣與宣傳，國語日報轉譯、參與國際展、電視台傳播、便利商店行銷等，提高曝光量。</p> <p>二、「芽」影集展覽暨多元語言友善使用環境服務計畫，計 5,521 人次參觀。</p> <p>三、創意動畫學習營，培訓 30 位青少年，完成 10 支逐格動畫短片。</p> <p>四、完成中越雙語繪本「我是貓，還是兔」轉譯，出版 500 本，話我家鄉母語劇場，辦理 86 場 172 小時培訓課程，計 1,796 人次參與；成果演出 10 場，計 2,778 人次參與。</p> <p>五、辦理傳統工藝推廣活動，開設 4 門傳統工藝課程，培訓 64 名學員，成果展計 2,906 人次參觀。</p> <p>六、辦理新藝市集 12 場次及講座 6 場次，創作者 350 人，計 7,810 人次參觀；另辦理生活藝術創作展，計 965 人次參與。</p> <p>七、發行「薰風·南方美學」館刊 4 期，每期印刷 1,500 本。</p>

國立臺灣美術館及所屬

預算總說明

中華民國 110 年度

工作計畫	實施概況	實施成果
<p>四、臺南生活美學館 業務</p>		<p>八、辦理國家文化記憶庫，傳統彩繪盤整數位化計畫拍攝 23 間傳統建物，取得可見光影像 564 張，數位化筆數計 502 筆。</p> <p>九、辦理兒童美學體驗活動 48 場次，計 1,478 人次參與；6 場次繪本展覽及分享會等活動，計 5,000 人次參與。</p> <p>十、生活美學展示中心辦理文化創意展示活動等 7 檔次，計 7,162 人次參觀。</p> <p>十一、辦理南方美學講堂 5 場次，計 483 人次參與，出版「南方美學講堂系列 III」。</p> <p>十二、辦理生活美學研習班，開設 137 班次，計 2,663 人次參與。</p>
	<p>二、捐助民間團體辦理各項生活美學、藝文展演、藝術教育、文創業務及社區營造等。</p>	<p>辦理推展地方文化補助計畫、藝文展演暨美學體驗及創意劇演實驗計畫補助 20 案，計 7,131 人次參與。</p>
	<p>三、高齡人口文化近用計畫。</p>	<p>一、長青生活美學研習，開設 118 班次，計 3,088 人次參與。</p> <p>二、辦理長青藝廊展示，展出 8 檔次，計 16,065 人次參觀。</p> <p>三、辦理樂齡人口文化近用之區域型計畫，6 處藝文學堂，72 場次活動，計 1,570 人次參與。</p>

國立臺灣美術館及所屬

預算總說明

中華民國 110 年度

工作計畫	實施概況	實施成果
	<p>四、推動文化平權、展演藝術，落實文化體驗計畫。</p>	<p>一、辦理兒童美學文化體驗教育計畫，提供 7 所學校學童美學體驗經驗，計 187 人次參與；並於本館藝游空間辦理成果分享展，計 1,055 人次參觀。</p> <p>二、文化體驗內容徵選補助 24 案，於 30 所學校 109 班執行，計 3,316 人次參與。</p> <p>三、辦理文化空間無障礙體驗暨推展計畫，開設「基礎口述影像研習」等課程，計 59 人次參與，另接待 5 組 34 位視障團體/個人來館體驗。</p> <p>四、辦理電影藝術分享計畫 12 場次電影播映，計 1,122 人次參與、映後座談計 933 人次參與。另辦理 5 場次電影文化體驗活動，計 160 人次參與；電影文化體驗工作坊，計 84 人次參與。</p> <p>五、辦理肖像漫畫交流暨展覽系列活動，呈現多元面貌，計 3,104 人次參觀。</p> <p>六、辦理水墨美學主題展，計 5,039 人次參觀。</p> <p>七、辦理南臺灣社區藝術巡迴展覽活動，以「食記速寫」為主題，巡迴展覽及速寫體驗活動，計 9,431 人次參與。</p>

國立臺灣美術館及所屬

預算總說明

中華民國 110 年度

工作計畫	實施概況	實施成果
<p>四、臺南生活美學館 業務</p>		<p>八、視覺藝術下鄉活動 18 個單位借展，計 13,525 人次參觀。</p> <p>九、結合藝文團體及藝術創作者辦理藝術展覽活動，展出 41 檔次，計 118,171 人次參觀。</p> <p>十、辦理幸福之愛－戶外景觀交流展，並規劃「看」「聽」「玩」雕塑活動，計 25,000 人次參觀。</p> <p>十一、鄉土生活展示館辦理 4 檔次特展，計 19,886 人次參觀。</p> <p>十二、「鄉土歌頌—席德進的繪畫與臺灣」特展，並辦理 3 場講座體驗活動，計 8,744 人次參與。</p> <p>十三、辦理第 18 屆文薈獎－「全國身心障礙者文藝獎」作品巡迴展，計 2,419 人次參觀。</p> <p>十四、童劇場、四季音樂會結合 5 個表演藝術專業團隊、11 所學校辦理 10 場次表演，計 3,510 人次參與。</p> <p>十五、少年讀劇工作坊完成 30 小時課程、參與學員 21 位，及成果展演 1 場次。</p> <p>十六、國立臺灣交響樂團合作辦理「遍撒音樂種子在社區」音樂會 8 場</p>

國立臺灣美術館及所屬

預算總說明

中華民國 110 年度

工作計畫	實施概況	實施成果
		<p>次，計 2,216 人次參與。</p> <p>十七、好時光樂團合作辦理懷念歌謠演唱會，計 188 人次觀賞。</p> <p>十八、進駐合作演藝社團，4 個團體進駐，並辦理 6 場次演出活動，計 2,338 人次參與。</p> <p>十九、辦理鄉土生活展示館先民智慧體驗 7 場次，計 227 人次參觀。</p>
	<p>五、辦理藝文活動交流。</p>	<p>一、辦理「郭宏法繪畫特展」，計 3,411 人次參觀。</p> <p>二、辦理「藝文團體工作坊」，透過經驗分享與互動激盪，讓參展藝文團隊從日常生活美感連結藝術創作，計邀請 43 組藝文團隊，52 位負責人參與。</p> <p>三、辦理「媒材新體驗~水性蠟彩示範」，由西班牙蠟彩大師 Pedro Cuni 以講座結合示範教學，並進行藝術創作，讓參與者有更多啟發，計 73 人次參與。</p> <p>四、辦理「人物寫生活動」，與悠遊畫會合辦人物寫生活動，增進藝術家彼此間交流。</p>

國立臺灣美術館及所屬

預算總說明

中華民國 110 年度

工作計畫	實施概況	實施成果
<p>五、臺東生活美學館業務</p>	<p>一、建構藝術自由支持體系，辦理花東地區生活美學主題展及視覺藝術展覽計畫，以提升文化參與。</p>	<p>一、辦理花東生活美學特展：米鄉四季「稻亦有道、與米對話」文物特展、琢玉成趣-生活工藝之美特展、一凡廳-凝識特展、追風戰浪-鏢旗魚文化特展，計 4 場 8,101 人次參觀。</p> <p>二、辦理視覺藝術展覽：「鄉土歌頌-席德進的繪畫與臺灣」、「憶舊年代印象-楊年發油畫水彩畫展」、「釋石·就是這樣-許慶福創作展」等，計 34 場展出，25,117 人次參觀。</p>
	<p>二、扶植補助花東地區機關團體辦理生活美學、文化參與、深化社區營造。</p>	<p>一、辦理 108 年推動社區營造及村落文化補助作業，補助花東社區 54 件，計 25,166 人次參與。</p> <p>二、與臺東室內合唱團、婦韻合唱團、彭明敏文教基金會、室內合唱團、金枝演社、更生日報及臺東大學等團體學校合作，辦理歌唱、舞蹈、舞臺劇、文學寫作及閱讀推廣等活動，計 14 場次，2,360 人次參與。</p>
	<p>三、辦理花東音樂扶植計畫及花東原創生活節，以發揚生活所在的在地文化。</p>	<p>一、執行花東音樂扶植計畫，辦理「音樂創作工作坊」、「歌謠傳唱班」、「音樂產業人才培育」、「木鼓箱鼓製作工作坊」及「音樂講座」等，計 13 場次，6,725 人次參與。</p> <p>二、花東原創生活節「東岸百百種-為文化多元性做一件事」，於花蓮文化創</p>

國立臺灣美術館及所屬

預算總說明

中華民國 110 年度

工作計畫	實施概況	實施成果
		<p>意園區舉辦，辦理主展 1 場(16 組藝術家)、6 場音樂會(18 音樂團體)、6 場市集、6 場生活講座、6 場文化體驗，計 17,320 人次參與。</p>
	<p>四、辦理漫畫藝術、文化創意，以提升與保存花東地區文化。</p>	<p>辦理「2019 藝質的多彩音樂、美術與文化跨界」學術研討會，以藝術(音樂、美術產業)為經，文化為緯，結合文學等「文化跨界型」議題，從「在地」著眼的藝文實踐，計 110 人次參與。</p>
	<p>五、補助花東生活美學協會辦理生活美學、社區營造、文化創意特色活動。</p>	<p>補助大雅樂舞集、東韻舞蹈團、日知協進會及鳳林、池上生活美學等團體辦理日本舞蹈演出、管弦樂演奏、街舞表演、閱讀推廣、水墨畫及陶藝等活動，計 29 場次，16,029 人次參與。</p>
	<p>六、設置花東地區生活美學推動平台。</p>	<p>辦理「文化百老匯表演活動」、「文化近用區域型計畫」、「2019 島嶼音樂季國際交流活動」、「2019 後山文學獎暨文學推廣活動」及「108 年電影藝術分享計畫-螢火蟲電影院」等，計 12,978 人次參觀。</p>
	<p>七、辦理社區營造、生活美學等活動人才訓練研習之策劃宣傳及執行。</p>	<p>辦理社造人才培育 4 場次、提案說明會 2 場次，計 179 人次參與。</p>
	<p>八、出版美學講義教材及刊物。</p>	<p>出版曙光季刊春夏秋冬四季號、白冷會臺灣區會文獻選譯第三冊等教材及刊物。</p>

國立臺灣美術館及所屬

預算總說明

中華民國 110 年度

(二)上年度已過期間(109年1月1日至6月30日止)計畫實施成果概述

工作計畫	實施概況	實施成果
一、美術館業務	一、辦理臺灣美術研究及出版，建構美術資料維運平台。	一、籌備「2020 台灣美術雙年展」藝術家座談會、藝術論壇等 2 場次。 二、出版《臺灣美術學刊》1 期。籌備中之出版品包括《2019 亞洲藝術論壇暨藝術家座談會專輯》等專書 4 冊、《美術家傳記叢書》10 冊、藝術家影音紀錄片 5 部等。 三、維運官網，計 628,278 人次瀏覽，FB 粉絲團發布訊息，計 57,295 人次按讚。
	二、辦理以臺灣美術發展為主軸的各類展覽，引進國外視覺藝術新知，推介國內藝術家參與國際藝壇。	一、辦理以臺灣美術發展為主軸的研究規劃展 4 檔、中華民國國際版畫雙年展等國際性展覽 5 檔、競賽性展覽及其它特展 3 檔。 二、辦理全國美術展、國際版畫雙年展作品公開徵件活動、威尼斯建築雙年展徵件共 3 案。 三、出版展覽專輯 7 冊。
	三、厚植藝術作品蒐藏維護與多元應用，推動社會藝術教育發展。	一、新增入庫作品 106 件。 二、完成典藏品修復 26 件、作品保存維護措施製作 253 件、科學檢測 18 件。 三、辦理分齡分眾藝術教育推廣活動，計 18,697 人次參與。另因應疫情將部分實體活動改採線上辦理，計 35,383 人參與。 四、推動社會藝術發展，半年入館參觀，計 254,044 人次。

國立臺灣美術館及所屬

預算總說明

中華民國 110 年度

工作計畫	實施概況	實施成果
	<p>四、辦理臺灣文化生活品牌－藝術應用發展計畫，呈顯藝術多樣性。</p>	<p>一、運用典藏圖像辦理品牌聯名禮盒設計製作，含節慶禮盒與茶葉禮盒共 2 款，禮盒內含 7 款單品項包裝，茶葉禮盒另含 1 款週邊商品，目前進入打樣前設計調校階段。</p> <p>二、辦理跨領域數位藝術展覽 1 檔，維運「臺灣數位藝術」平台網站，蒐集 124 件數位藝術素材並發刊電子報季刊。</p>
	<p>五、積極參與文創與授權相關博覽會，以增加銷售通路及提升本館文創品牌能見度。</p>	<p>一、相關文創商品於 5 月舉辦 7 折優惠折扣活動，並搭配本館線上書展辦理滿額贈禮，增加商品曝光與促進文創應用推廣。</p> <p>二、相關文創商品亦販售於本館精品店及桃園國際機場博物館商店，提升品牌能見度。</p>
	<p>六、辦理科技藝術跨域合作計畫，擴大數位科技結合及應用，培育產出更具能量的科藝創作者，進而推上國際舞臺，藉由數位影音和科普教育，提昇民眾對藝術和科技的關注。</p>	<p>一、維運臺灣數位藝術網站，已刊登國內外展訊等 248 則，計 56,254 人次瀏覽。</p> <p>二、辦理「對稱性破缺—超科學、藝術展」。</p> <p>三、已完成審查補助選送 2 名藝術家赴荷蘭 V2 中心及赴西班牙 MediaLab 駐棧創作，因新冠肺炎疫情關係，改為 110 年出發。</p> <p>四、補助跨界創作 1 案：徐叡平，計畫「微重力共生體」。</p>

國立臺灣美術館及所屬

預算總說明

中華民國 110 年度

工作計畫	實施概況	實施成果
一、美術館業務	七、辦理藏品科技應用跨域擴散計畫，透過國內外博物館、美術館藝術藏品科技技術應用案例，應用於展演與論壇，促進國際交流與推廣。	一、籌辦 109 年 AR 眼鏡互動共生展演計畫。 二、編輯「相生共和—數位科技與典藏藝術國際論壇文集」。 三、完成藏品圖像數位化建置 317 件。 四、新進蒐藏作品貼妥 RFID 標籤計 20 件，利用 RFID 系統管控藏品出借計 34 次數，並盤點藏品 2,000 件。
	八、打造跨域增值美術園區。	一、辦理電(扶)梯建置案、公共廣播暨通報求助系統案、機電設施擴充與性能提升案，持續施作中。 二、園區設施及空間改善工程案之防水工程預定 109 年 8 月上旬開工；另園區景觀及館舍設施改善工程之細部設計廠商修正中。 三、辦理空調系統節能改善工程案完工驗收中。 四、北典藏庫房燈源優化案已完工；另南典藏庫房儲存櫃架建置案規劃中。
	九、建構國家級兒童美術教育領航中心。	一、兒童美術教育領航中心第一期工程，及家具設備採購、視覺識別系統設計施作案、視聽設備採購案、美術教育展作品 3D 原創雕塑委託創作案，皆施作中。 二、第二期工程之細部設計，及大廳整體景觀暨服務設施優化工程案之基本設計，委託廠商皆修正中。

國立臺灣美術館及所屬

預算總說明

中華民國 110 年度

工作計畫	實施概況	實施成果
<p>二、新竹生活美學館業務</p>	<p>一、辦理北部九縣市生活美學、文化藝術展演、文化創意產業及社區營造等業務之推廣、調查、研究、編輯及出版，發揚生活所在的地文化。</p>	<p>一、舞躍大地舞蹈創作比賽計有 90 件作品報名參賽。</p> <p>二、「109 年璞玉發光—全國藝術行銷活動」，初選計 119 位報名，33 名入圍，決選評審出 5 位璞玉獎得主及 7 位入選者。</p> <p>三、辦理「嶄露頭角—新年音樂會」，邀請頭角原住民文化藝術團演出，計 200 人次參與。</p> <p>四、核定 109 年上半年推展生活美學補助案，計有「新竹市婦女劇團」等 2 案。</p> <p>五、辦理「食物鏈—如果“海”有明天」展覽宜蘭場及 1 場次配合活動，計 2,000 人次參與。</p> <p>六、與王道銀行合作辦理「璞玉發光—全國藝術行銷活動」得獎者展覽，「不睡覺的喵物語」沈賞音個展，計 180 人次參與。</p> <p>七、與凱基銀行合作辦理「璞玉發光—全國藝術行銷活動」得獎者展覽，「從容 The Power of Now」盧博瑛個展。</p> <p>八、核定補助好玩的劇團、臺灣類博物館發展協會、龍潭愛樂管弦樂團、新北市坪林青年茶業發展協會、基隆青年陣線協會，計 5 案。</p>

國立臺灣美術館及所屬

預算總說明

中華民國 110 年度

工作計畫	實施概況	實施成果
<p>二、新竹生活美學館業務</p>	<p>二、辦理都會型社區營造，鏈結都會地區及其周邊區域之有形及無形資源，促進區域內文化資源之交流整合。</p>	<p>一、辦理 2 場公寓大廈培力工作坊暨徵件說明會，線上直播，計 68 人次觀看，2 天內 4 個 Facebook 粉絲專頁，計 355 人次按讚、觸及人數 6,289 人次、互動人數 877 人次，計 12,102 人次觀看。</p> <p>二、辦理 109-110 年都會型社造暨公廈行動方案徵選競賽，計 29 案參與，徵選出 7 個得獎單位。</p>
	<p>三、推動文化體驗教育及發展區域文化特色。</p>	<p>一、預計辦理 8 場次戶外美學教室活動，因疫情影響取消，將延至 9 月份復辦。</p> <p>二、辦理「島嶼對話-馬祖文化交流計畫」，6 月份邀請龍潭愛樂管弦樂團前往北竿鄉塘岐國小及中山國中進行文化體驗交流 2 場次，計 125 人次參與。</p> <p>三、辦理「島嶼對話-馬祖文化交流計畫」之「藝術游擊」藝術家馬祖駐村徵選，計 62 人報名，評審結果錄取正取 10 位、備選 9 位，預計於 9-10 月前往馬祖 5 個駐村地點。</p> <p>四、辦理 109 年戀戀山海廊帶文化特色計畫說明會及共識會議各 2 場，邀請縣市政府文化/觀光局處及在地達人、社區夥伴、店家等，規劃大漢溪及北海岸 2 條跨縣市廊帶遊程，計 55 人次參與。</p>

國立臺灣美術館及所屬

預算總說明

中華民國 110 年度

工作計畫	實施概況	實施成果
	<p>四、辦理文化平權活動，提升民眾文化近用環境。</p>	<p>一、辦理 109 年「青少年藝術體驗計畫」，媒合北台灣 9 所高中職與表演藝術團隊，利用社團及多元選修課程時間，進行為期 1 學期的表演藝術體驗，計 300 人次參與。</p> <p>二、辦理「2020 藝術進入校園」計畫，為 15 所國中、655 位國三生，打造畢業前夕的藝術參與體驗。</p> <p>三、辦理新住民暨移工繪本創作培力工作坊 3 班，計 40 人報名參加。</p> <p>四、辦理「在他鄉遇故鄉—新住民文化體驗走讀系列活動」，講座 2 場，計 19 人次參與、走讀 1 場，計 22 人次參與。</p>
<p>三、彰化生活美學館業務</p>	<p>一、推展中部四縣市各項文化活動、藝術展演、傳統技藝、社區營造、創意產業、社造人才培訓、社會教育、高齡人口文化近用及文化體驗等活動。</p>	<p>一、辦理推展藝術展演計畫，生活美學主題邀請展 4 檔、申請展 5 檔、館際交流展 1 檔，計 35,514 人次參觀。</p> <p>二、辦理各項生活美學研習課程，第一季完成開設 8 類 40 班，報名年齡層擴及幼童至樂齡族群，參與學員計 520 人次。第二季因預防新冠病毒停辦研習活動。</p> <p>三、完成規劃「走讀臺灣」中部秘境樂讀趣等親子教育推廣活動 6 場次，計 258 人次參與。</p>

國立臺灣美術館及所屬

預算總說明

中華民國 110 年度

工作計畫	實施概況	實施成果
<p>三、彰化生活美學館 業務</p>		<p>四、辦理卦山天空音樂會 2 場，計 150 人次參與。</p> <p>五、辦理「社區融藝、跨界共融」計畫補助案，挹注中臺灣各社區（社團）藝文資源，申請補助件數計 118 案，核定通過 46 案，截至 6 月實施 94 場次社區課程，計 3,225 人次參與。</p> <p>六、辦理「全國文化志工」業務行政人員交流工作坊 1 場次，計 24 人次參與，志工團隊重要幹部訓練 2 場次，計 100 人次參與；系列活動合共 124 人參與。</p> <p>七、辦理「電影藝術分享計畫-螢火蟲電影院」巡迴放映 12 場次，挑選 10 部優質國片深入偏鄉、村落播放，辦理 1 場次，計 118 人次參與。</p> <p>八、完成規劃辦理「偏鄉實作-電影藝術體驗工作坊」、「電影院客座小編-電影藝術暨觀影講座」、「電影微型-電影美學教育展」、「電影相對論-電影導賞識讀」等 4 場教育活動，將電影影像教育從社區基層做起，培養多元觀影體驗，擴展電影多元視角。</p> <p>九、辦理「母語多元共創學習計畫」採購，規劃母語資源箱推廣 3 場次、母語繪話廣播劇研習及戲劇營 5 場次、線上廣播劇製播 12 集。</p>

國立臺灣美術館及所屬

預算總說明

中華民國 110 年度

工作計畫	實施概況	實施成果
	<p>二、辦理青年藝術家築夢，青少年兒童表藝及漫畫人才培育，結合在地培力、教育資源及運用現有優質場地，營造本館成為青年、青少年與兒童育成基地，落實文化政策在地紮根。</p>	<p>一、完成規劃辦理青年藝術家築夢計畫，策展青創空間，邀請東海大學美術系策劃「Murmur」展覽、實踐大學服飾設計與經營學系策劃「Innofashion」展覽。</p> <p>二、完成規劃青少年劇場表演藝術人才培育實作坊、青少年表演藝術體驗營活動，辦理 60 小時培訓課程、1 場次成果公演、5 場次活動，培訓 30 位表演人才，計 450 人次參與。</p>
	<p>三、營造無障礙文化近用環境，辦理點字書製作暨閱讀推廣、文薈獎等活動。</p>	<p>一、辦理完成「109 年電子點字書暨光碟製作」採購，15 本電子點字書正進行製作中。</p> <p>二、完成規劃「109 年提升視障者文化近用體驗服務」活動，辦理視障者文化體驗 3 場次、口述影像人才培訓 2 場次，計 320 人次參與。</p> <p>三、辦理「文薈獎-全國身心障礙者文藝獎」教育體驗活動 1 場次，計 380 人次參與；得獎作品巡迴展 2 場次，計 739 人次參觀。</p>
	<p>四、辦理全國生活美學盃學生書法比賽、全國社會組合唱比賽及寫生比賽等各項生活美學競賽。</p>	<p>一、辦理「全國生活美學盃學生書法比賽」1 場次，計 939 人次參賽、比賽結果計 150 人次獲獎。</p> <p>二、辦理「寫生比賽優勝作品巡迴展」1 場次，計 155 人次參觀。</p>
	<p>五、出版生活美學相關推廣書籍。</p>	<p>配合展覽檔次出版相關畫冊專輯 3 套，每套 600 本，計 1,800 本流通。</p>

國立臺灣美術館及所屬

預算總說明

中華民國 110 年度

工作計畫	實施概況	實施成果
四、臺南生活美學館 業務	一、推動南部區域性文化平權，建置區域文化資源交流、整合及推動平台。	新住民母語影片培育實驗推廣計畫，於嘉義、台南、高雄、屏東辦理 24 場次，以社群合作與新住民導演培力培訓課程，計 277 人次參與；產出 10 部新住民相關影片，已完成 1 場次成果發表會，計 100 人次參與。
	二、推動南部區域性生活美學、文化藝術展演、社區營造及微型文創等活動之策劃及執行。	一、109 年社區藝術巡迴展以「巷弄美學」為展覽主題，已辦理南部 2 處社區/學校巡迴展覽，計 3,041 人次參與。 二、109 年藝術下鄉提供南臺灣社區/學校原創作品巡迴展覽，計 10 單位借展，7,210 人次參與。 三、已辦理 1 場次新藝市集，計 715 人次參與。
	三、辦理南部地區美學文化體驗活動之規劃、執行與出版。	一、兒童美學文化體驗教育計畫，109 年課程主題為「從零到一的生活字體課」，已完成嘉義縣市、臺南市、高雄市、屏東市 5 校 8 週課程，計有 96 位學生受益，另於本館辦理成果分享展，計 217 人次參與。 二、幼兒美學體驗活動已辦理 9 場次，計 142 組親子參觀；親子閱覽室計 1,748 人次參與。
	四、辦理南部地區展演藝術活動規劃、執行及出版。	一、已發行 3 期館刊，計印刷 4,500 本。 二、藝游空間已辦理 6 檔展覽，計 1,428 人次參與。

國立臺灣美術館及所屬

預算總說明

中華民國 110 年度

工作計畫	實施概況	實施成果
		<p>三、生活美學展示中心已辦理 3 場次展覽，計 3,339 人次參觀，及 2 場次導覽活動，計 423 人次參與。</p> <p>四、第一至三展室結合藝文團體及藝術創作者辦理多元藝術展覽活動，已展出 19 檔次，計 17,498 人次參觀。</p> <p>五、鄉土生活展示館提供學子及民眾參觀，體會先民的生活史，計 2,624 人次參觀，另辦理 3 場次體驗活動，計 51 人次參與。</p> <p>六、「遙望內蒙古—烙畫創作」、「福爾摩沙屬相紙藝」等 2 檔次系列特展，計 2,624 人次參與。</p> <p>七、戶外雕塑展以「愛在起飛」為展覽主題，藉由 10 件景觀雕塑作品擺設本館戶外空間，不僅美化館內園區，也嘗試讓作品與環境、民眾互動，產生對話與共鳴，計 4,000 人次參與。</p>
	<p>五、辦理南部地區文化藝術人才培育及研習相關活動。</p>	<p>一、長青研習班開設 48 班次，計 1,133 人次參與。</p> <p>二、青年創作培力計畫已完成一檔展覽，並完成導覽影片拍攝（中文、臺語、客語），邀請 12 藝術家參展，計 892 人次參與。</p> <p>三、邀請「影響·新劇場」進駐本館，提供本館「青少年戲劇育成基地規劃建議書」，與本館共同推動青少年劇場。</p>

國立臺灣美術館及所屬

預算總說明

中華民國 110 年度

工作計畫	實施概況	實施成果
四、臺南生活美學館 業務	六、辦理南部地區文化藝術交流活動之規劃及執行。	與悠遊畫會合辦為期 2 個月的「人物寫生」活動，不僅活化本館空間，也提供藝術家相互交流觀摩平台，計 3 場次 150 人次參與。
	七、捐助南部地區民間團體辦理各項生活美學、藝文展演、社區營造及微型文創等。	已核定補助 16 個藝文單位，已完成 3 場次演出、田野採集文章 6 篇、靜態圖像 12 幅及活動 12 場次，計 970 人次參與。
五、臺東生活美學館 業務	一、建構藝術自由支持體系，辦理花東地區生活美學主題展及視覺藝術展覽計畫，以提升文化參與。	一、辦理花東生活美學特展，「箱織相惜」文面族群編織陪伴教學特展、「小宇宙」詩人陳黎的異想世界特展 2 場次，計 1,582 人次參觀。 二、辦理視覺藝術展覽，藝術圖像－臺東當代藝術家聯誼展、東臺舊影－日治時期東臺灣繪葉書影像展、蔡漁文字藝術展等 17 場次，計 5,688 人次參觀。
	二、扶植補助花東地區機關團體辦理生活美學、文化參與、深化社區營造。	一、辦理國家文化記憶庫教育推廣，黃貴潮手稿及文物數位整理，預計詮釋資料 1,000 筆、數位化 1,500 筆。 二、辦理東臺灣母語推廣活動計畫，預計出版繪本《嘉仁的家人》1,000 本及編印母語新詩讀本 300 本。
	三、辦理花東音樂扶植計畫及花東原創生活節，以發揚生活所在的在地文化。	辦理花東原創生活節，花創藝文櫥窗系列活動，包括展演、講座及文化體驗活動等 76 場次，計 16,375 人次參與。

國立臺灣美術館及所屬

預算總說明

中華民國 110 年度

工作計畫	實施概況	實施成果
	四、補助花東生活美學協會辦理生活美學、社區營造、文化創意特色活動。	補助花蓮縣管樂發展協會、街頭靈魂舞蹈團等團體辦理各式表演藝術，內容有管絃樂演奏、舞蹈表演等 35 場次，計 3,500 人次參與。
	五、設置花東地區生活美學推動平台。	一、辦理金枝演社劇團《可愛冤仇人》演出 3 場次，計 341 人次觀賞。 二、辦理 2020 後山文學獎。 三、辦理文化百老匯青少年展演計畫 8 場次，計 1,600 人次參與。 四、辦理 109 年電影分享計畫－螢火蟲電影院 2 場次，計 300 人次參與。 五、辦理「文化近用區域型計畫」，內容有布拉瑞揚舞團進行表演藝術共學工作坊、金枝演社的舞台劇 4 場次，計 376 人次參與。
	六、辦理社區營造、生活美學等活動人才訓練研習之策劃宣傳及執行。	辦理社區座談會 1 場次、執行說明會 2 場次，計 75 人次參與。
	七、出版美學講義教材及刊物。	一、出版曙光季刊春季號、夏季號 2 期，計 2,000 本。 二、協助出版《跟著槌球去旅行》1,000 本。 三、協助出版《寶桑詩萃》1,000 本。

本
頁
空
白

主 要 表

國立臺灣美術館及所屬 歲入來源別預算表

中華民國 110 年度

單位：新臺幣千元

經資門併計

科 目				本年度預算數	上年度預算數	前年度決算數	本年度與 上年度比較	說 明
款	項	目 節	名稱及編號					
			合 計	19,815	22,085	23,361	-2,270	
2			0400000000 罰款及賠償收入	280	280	835	0	
	193		0461400000 國立臺灣美術館及所屬	280	280	835	0	
		1	0461400300 賠償收入	280	280	835	0	
		1	0461400301 一般賠償收入	280	280	835	0	本年度預算數係廠商違約逾期交貨之賠償收入。
3			0500000000 規費收入	4,146	4,850	3,938	-704	
	162		0561400000 國立臺灣美術館及所屬	4,146	4,850	3,938	-704	
		1	0561400300 使用規費收入	4,146	4,850	3,938	-704	
		1	0561400303 資料使用費	12	72	1	-60	本年度預算數係國立臺灣美術館閱覽室辦證費收入。
		2	0561400306 場地設施使用費	4,134	4,778	3,936	-644	本年度預算數係國立臺灣美術館、國立彰化生活美學館、國立臺南生活美學館與國立臺東生活美學館場地及設備出借收入。
4			0700000000 財產收入	4,330	4,230	5,606	100	
	212		0761400000 國立臺灣美術館及所屬	4,330	4,230	5,606	100	
		1	0761400100 財產孳息	4,330	4,230	5,503	100	
		1	0761400102 權利金	3,810	3,710	4,033	100	本年度預算數係國立臺灣美術館場地委外經營權利金收入。
		2	0761400103 租金收入	520	520	1,471	0	本年度預算數係國立臺灣美術館場地委外經營租金收入。
		2	0761400500 廢舊物資售價	-	-	102	-	前年度決算數係出售廢舊物品收入。
7			1200000000 其他收入	11,059	12,725	12,984	-1,666	

**國立臺灣美術館及所屬
歲入來源別預算表**

中華民國 110 年度

單位：新臺幣千元

經資門併計

科 目				本年度預算數	上年度預算數	前年度決算數	本年度與 上年度比較	說 明
款	項	目	節					
	207			11,059	12,725	12,984	-1,666	
		1		11,059	12,725	12,984	-1,666	
			1	-	-	210	-	前年度決算數係收回員工喪葬補助費等繳庫數。
			2	11,059	12,725	12,774	-1,666	本年度預算數係國立臺灣美術館、國立新竹生活美學館、國立彰化生活美學館、國立臺南生活美學館及國立臺東生活美學館出售出版品、典藏品圖檔使用費及辦理美術研習等收入，其中50千元撥充作為辦理美育推廣活動等經費之用。

**國立臺灣美術館及所屬
歲出機關別預算表**

中華民國 110 年度

單位：新臺幣千元

經資門併計

科 目				本年度預算數	上年度預算數	本年度與 上年度比較	說 明
款	項	目	節				
21	5		1	0061000000 文化部主管	634,802	711,574	-76,772
				0061400000 國立臺灣美術館及所屬			
				5361400000 文化支出			
				5361400100 一般行政			
				5361400200 美術館業務			
		2		242,467	282,482	-40,015	1. 本年度預算數242,467千元，包括業務費136,055千元，設備及投資97,412千元，獎補助費9,000千元。 2. 本年度預算數之內容與上年度之比較如下： (1) 美術推展工作經費126,492千元，較上年度減列辦理常設展覽及藝術作品蒐藏等經費2,204千元。 (2) 科技藝術共生計畫經費23,402千元，較上年度增列辦理科技藝術跨域展演活動等經費14,433千元。 (3) 國美躍昇－邁向國際級美術館建構計畫總經費483,040千元，分年辦理，107至109年度已編列408,348千元，本年度續編63,240千元，較上年度減列67,970千元。 (4) 新增博物館智慧升級經費29,333千元。 (5) 上年度臺灣文化生活品牌國際化計畫－藝術應用發展預算業已編竣，所列13,607千元如數減列。
		3		258,367	294,599	-36,232	

**國立臺灣美術館及所屬
歲出機關別預算表**

中華民國 110 年度

單位：新臺幣千元

經資門併計

科 目				本年度預算數	上年度預算數	本年度與 上年度比較	說 明	
款	項	目	節					名稱及編號
			1	5361400501 新竹生活美學館業務	74,035	91,554	-17,519	1. 本年度預算數74,035千元，包括人事費22,441千元，業務費26,860千元，設備及投資21,721千元，獎補助費3,013千元。 2. 本年度預算數之內容與上年度之比較如下： (1) 人員維持費22,441千元，較上年度增列員工薪俸晉級差額等經費429千元。 (2) 基本行政工作維持費28,582千元，較上年度減列辦理歷史建築新竹公會堂耐震補強等經費8,185千元。 (3) 生活美學業務推展經費23,012千元，較上年度減列辦理藝文展演及文化平權推展等經費9,763千元。
			2	5361400502 彰化生活美學館業務	64,978	69,525	-4,547	1. 本年度預算數64,978千元，包括人事費23,602千元，業務費33,201千元，設備及投資2,769千元，獎補助費5,406千元。 2. 本年度預算數之內容與上年度之比較如下： (1) 人員維持費23,602千元，較上年度核實減列人事費529千元。 (2) 基本行政工作維持費12,618千元，較上年度增列辦理館舍屋頂防水隔熱工程等經費2,345千元。 (3) 生活美學業務推展經費28,758千元，較上年度減列推動生活美學業務及藝術體驗區設置等經費6,363千元。
			3	5361400503 臺南生活美學館業務	65,684	74,707	-9,023	1. 本年度預算數65,684千元，包括人事費25,537千元，業務費37,767千元，設備及投資912千元，獎補助費1,468千元。 2. 本年度預算數之內容與上年度之比較如下： (1) 人員維持費25,537千元，較上年度增列退休離職儲金等120千元。 (2) 基本行政工作維持費21,425千元，較上年度減列辦理公廁無障礙空間改善工程等經費2,915千元。 (3) 生活美學業務推展經費18,722千元，較上年度減列辦理區域文化平權推展等經費6,228千元。

**國立臺灣美術館及所屬
歲出機關別預算表**

中華民國 110 年度

單位：新臺幣千元

經資門併計

科 目				本年度預算數	上年度預算數	本年度與 上年度比較	說 明	
款	項	目	節					名稱及編號
			4	5361400504 臺東生活美學館業務	53,670	58,813	-5,143	1. 本年度預算數53,670千元，包括人事費23,792千元，業務費26,033千元，設備及投資846千元，獎補助費2,999千元。 2. 本年度預算數之內容與上年度之比較如下： (1) 人員維持費23,792千元，較上年度核實減列人事費467千元。 (2) 基本行政工作維持費10,672千元，較上年度減列辦理館舍裝修工程等經費192千元。 (3) 生活美學業務推展經費19,206千元，較上年度減列辦理南島海洋記憶國際交流等經費2,894千元。 (4) 上年度交通及運輸設備計畫預算業已編竣，所列1,590千元如數減列。
		4		5361409000 一般建築及設備	-	178	-178	
			1	5361409011 交通及運輸設備	-	178	-178	上年度汰換公務機車2輛預算業已編竣，所列178千元如數減列。
		5		5361409800 第一預備金	1,000	1,000	0	仍照上年度預算數編列。

本
頁
空
白

附 屬 表

國立臺灣美術館及所屬 歲入項目說明提要表

中華民國110年度

單位：新臺幣千元

來源子目及細目與編號	0461400300 賠償收入	-0461400301 -一般賠償收入	預算金額	280	承辦單位	國立臺灣美術館及所屬
------------	--------------------	------------------------	------	-----	------	------------

歲 入 項 目 說 明

一、項目內容 廠商違約逾期交貨之賠償收入。	二、法令依據 依照契約所定之賠償。
--------------------------	----------------------

金 額 及 說 明

款	項	目	節	名 稱	金 額	說 明
2				0400000000 罰款及賠償收入	280	
	193			0461400000 國立臺灣美術館及所屬	280	
		1		0461400300 賠償收入	280	
			1	0461400301 一般賠償收入	280	1. 國立臺灣美術館廠商違約逾期交貨之賠償收入，計列180千元。 2. 國立新竹生活美學館廠商違約逾期交貨之賠償收入，計列100千元。

國立臺灣美術館及所屬 歲入項目說明提要表

中華民國110年度

單位：新臺幣千元

來源子目及細目與編號	0561400300 使用規費收入	-0561400303 -資料使用費	預算金額	12	承辦單位	國立臺灣美術館
------------	----------------------	-----------------------	------	----	------	---------

歲 入 項 目 說 明

一、項目內容 國立臺灣美術館閱覽室辦證費收入。	二、法令依據 國立臺灣美術館資料中心閱覽證收費標準。
----------------------------	-------------------------------

金 額 及 說 明

款	項	目	節	名 稱	金 額	說 明
3				0500000000 規費收入	12	
	162			0561400000 國立臺灣美術館及所屬	12	
		1		0561400300 使用規費收入	12	
			1	0561400303 資料使用費	12	國立臺灣美術館閱覽室辦證費收入。

國立臺灣美術館及所屬 歲入項目說明提要表

中華民國110年度

單位：新臺幣千元

來源子目及細目與編號	0561400300 使用規費收入	-0561400306 -場地設施使用費	預算金額	4,134	承辦單位	國立臺灣美術館及所屬
------------	----------------------	-------------------------	------	-------	------	------------

歲 入 項 目 說 明

一、項目內容

館舍場地暨設備出借收入。

二、法令依據

1. 國立臺灣美術館場地設備使用及收費標準。
2. 國立彰化生活美學館場地暨設備使用規費收費標準。
3. 國立臺南生活美學館場地使用規費收費標準。
4. 國立臺東生活美學館規費收費標準。

金 額 及 說 明

款	項	目	節	名 稱	金 額	說 明
3	162	1		0500000000 規費收入	4,134	
				0561400000 國立臺灣美術館及所屬	4,134	
				0561400300 使用規費收入	4,134	
				0561400306 場地設施使用費	4,134	1. 國立臺灣美術館演講廳等場地暨設備出借收入，計列120千元。 2. 國立彰化生活美學館館舍場地出借收入，計列288千元。 3. 國立臺南生活美學館研習教室、國際會議廳及演藝廳出借收入，計列3,426千元。 4. 國立臺東生活美學館禮堂、視聽教室及研習教室等出借收入，計列300千元。

國立臺灣美術館及所屬 歲入項目說明提要表

中華民國110年度

單位：新臺幣千元

來源子目及 細目與編號	0761400100 財產孳息	-0761400102 -權利金	預算金額	3,810	承辦單位	國立臺灣美術館
----------------	--------------------	---------------------	------	-------	------	---------

歲 入 項 目 說 明

一、項目內容

國立臺灣美術館場地委外經營權利金收入。

二、法令依據

依據促進民間參與公共建設法第8條規定園區委託民間機構營運。

金 額 及 說 明

款	項	目	節	名 稱	金 額	說 明
4				0700000000 財產收入	3,810	
	212			0761400000 國立臺灣美術館及 所屬	3,810	
		1		0761400100 財產孳息	3,810	
			1	0761400102 權利金	3,810	國立臺灣美術館場地委外經營權利金收入3,810千元，包括： 1. 國立臺灣美術館咖啡廳及餐飲販賣部委外經營權利金收入1,990千元。 2. 國立臺灣美術館停車場委外經營權利金收入1,170千元。 3. 國立臺灣美術館精品店委外經營權利金收入650千元。

國立臺灣美術館及所屬 歲入項目說明提要表

中華民國110年度

單位：新臺幣千元

來源子目及細目與編號	0761400100 財產孳息	-0761400103 -租金收入	預算金額	520	承辦單位	國立臺灣美術館
------------	--------------------	----------------------	------	-----	------	---------

歲 入 項 目 說 明

<p>一、項目內容 國立臺灣美術館場地委外經營租金收入。</p>	<p>二、法令依據 依據促進民間參與公共建設公有土地出租及設定地上權租金優惠辦法。</p>
--------------------------------------	---

金 額 及 說 明

款	項	目	節	名 稱	金 額	說 明
4				0700000000 財產收入	520	
	212			0761400000 國立臺灣美術館及所屬	520	
		1		0761400100 財產孳息	520	
			2	0761400103 租金收入	520	國立臺灣美術館精品店、咖啡廳及餐飲販賣部等場地委外經營租金收入。

國立臺灣美術館及所屬 歲入項目說明提要表

中華民國110年度

單位：新臺幣千元

來源子目及細目與編號	1261400200 雜項收入	-1261400210 -其他雜項收入	預算金額	11,059	承辦單位	國立臺灣美術館及所屬
------------	--------------------	------------------------	------	--------	------	------------

歲 入 項 目 說 明

一、項目內容

1. 辦理美術研習及講座活動等報名費收入。
2. 出版品委託販售收入及典藏品圖檔使用費收入。
3. 員工借用停車場與宿舍之使用費及管理費收入。

二、法令依據

1. 政府出版品管理要點。
2. 國立臺灣美術館數位典藏內容授權作業要點。
3. 國立臺灣美術館停車場使用管理要點。
4. 國立臺灣美術館單房間職務宿舍管理要點。
5. 國立彰化生活美學館職務宿舍管理要點。
6. 國立臺東生活美學館員工宿舍管理要點。

金 額 及 說 明

款	項	目	節	名 稱	金 額	說 明
7				1200000000 其他收入	11,059	
	207			1261400000 國立臺灣美術館及所屬	11,059	
		1		1261400200 雜項收入	11,059	
			2	1261400210 其他雜項收入	11,059	<ol style="list-style-type: none"> 1. 國立臺灣美術館辦理美術研習等報名費收入50千元，全數撥充作為辦理美育推廣活動等經費之用。 2. 國立臺灣美術館出版品委託販售收入、典藏品圖檔使用費收入、員工借用停車場與宿舍之使用費及管理費收入等，計列3,150千元。 3. 國立新竹生活美學館辦理各項講座、體驗營活動等報名費收入，計列40千元。 4. 國立新竹生活美學館出版品委託販售收入，計列6千元。 5. 國立彰化生活美學館辦理文化研習活動報名費收入，計列2,510千元。 6. 國立彰化生活美學館員工借用宿舍使用費及管理費收入，計列47千元。 7. 國立臺南生活美學館辦理各項藝文及長青班研習報名費收入，計列5,204千元。 8. 國立臺東生活美學館員工借用宿舍使用費及管理費收入，計列52千元。

**國立臺灣美術館及所屬
歲出計畫提要及分支計畫概況表**

中華民國110年度

經資門併計

單位：新臺幣千元

工作計畫名稱及編號	5361400100 一般行政	預算金額	132,968
-----------	-----------------	------	---------

計畫內容：
一般經常性行政業務。

預期成果：
適切支援各業務單位，加強計畫與作業效能。

分支計畫及用途別科目	金額	承辦單位	說明	
01 人員維持	103,998	國立臺灣美術館	國立臺灣美術館預算員額106人，包括職員57人、工友4人、技工21人、駕駛2人及約僱22人，依規定編列人事費103,998千元。	
1000 人事費	103,998			
1015 法定編制人員待遇	46,828			
1020 約聘僱人員待遇	9,173			
1025 技工及工友待遇	11,019			
1030 獎金	14,083			
1035 其他給與	1,696			
1040 加班值班費	5,539			
1045 退休退職給付	1,937			
1050 退休離職儲金	6,839			
1055 保險	6,884			
02 基本行政工作維持	28,970	國立臺灣美術館		本計畫共需經費28,970千元，其內容如下： 1. 員工教育訓練費，計列55千元。 2. 水費430千元、電費13,896千元，合共14,326千元。 3. 電話費（含網路）1,200千元、郵資100千元，合共1,300千元。 4. 行政資訊管理系統及電腦維護費，計列249千元。 5. 自動體外心臟電擊去顫器及電動機車電池等一般公務所需租金，計列55千元。 6. 繳交車輛牌照稅及燃料費等，計列58千元。 7. 車輛保險費6千元、館舍建物及辦公設備之火險及公共意外責任險暨財產保險186千元，合共192千元。 8. 律師諮詢費及員工在職訓練外聘講座鐘點費等（含員工協助方案10千元），計列90千元。 9. 文具用品222千元、油料費80千元，合共302千元。 10. 員工文康活動費212千元、守衛小隊服裝費28千元，合共240千元。 11. 館舍及宿舍環境清潔消毒（含勞務承攬9人2,869千元），計列4,066千元。
2000 業務費	27,765			
2003 教育訓練費	55			
2006 水電費	14,326			
2009 通訊費	1,300			
2018 資訊服務費	249			
2021 其他業務租金	55			
2024 稅捐及規費	58			
2027 保險費	192			
2036 按日按件計資酬金	90			
2051 物品	302			
2054 一般事務費	10,008			
2063 房屋建築養護費	300			
2066 車輛及辦公器具養護費	100			
2069 設施及機械設備養護費	303			
2072 國內旅費	287			
2081 運費	10			
2093 特別費	130			
3000 設備及投資	56			

**國立臺灣美術館及所屬
歲出計畫提要及分支計畫概況表**

經資門併計

中華民國110年度

單位：新臺幣千元

工作計畫名稱及編號	5361400100 一般行政	預算金額	132,968
分支計畫及用途別科目	金額	承辦單位	說 明
3035 雜項設備費	56		
4000 獎補助費	1,149		
4060 對公保軍保退撫基金之補助及挹注	833		
4075 差額補貼	250		
4085 獎勵及慰問	66		
			12. 園區綠化清潔3,317千元（含勞務承攬8人2,624千元）、園區與美術街雕塑品清潔維護390千元，合共3,707千元。 13. 辦公房舍修繕費，計列300千元。 14. 公務車養護費89千元、辦公器具養護費11千元，合共100千元。 15. 館舍安全防護保全暨全館機電相關設備及系統保養維運（含勞務承攬3人2,100千元），計列2,298千元。 16. 接洽公務之差旅費287千元、運費10千元，合共297千元。 17. 首長特別費，計列130千元。 18. 購置辦公室事務機器等雜項設備，計列56千元（資本門）。 19. 依「公立學校教職員退休資遣撫卹條例」第四十條退休職員調降退休所得節省經費挹注退撫基金，計列833千元。 20. 依照公立學校退休教職員一次退休金及養老給付優惠存款辦法第六條及第十二條規定標準辦理，退休教育人員優惠存款利息補貼，計列250千元。 21. 依照行政院105年9月8日院授人給揆字第1050053161號函規定辦理，退休員工三節慰問金每人每年6千元，計列66千元。

國立臺灣美術館及所屬 歲出計畫提要及分支計畫概況表

經資門併計

中華民國110年度

單位：新臺幣千元

工作計畫名稱及編號	5361400200 美術館業務	預算金額	242,467
-----------	------------------	------	---------

計畫內容：

1. 辦理臺灣美術研究及出版，建構美術資料維運平台。
2. 辦理以臺灣美術發展為主軸的各類展覽，引進國外視覺藝術新知，推介國內藝術家參與國際藝壇。
3. 厚植藝術作品蒐藏維護與多元應用，推動社會藝術教育發展。
4. 辦理科技藝術共生計畫。
5. 辦理博物館智慧升級計畫。
6. 辦理邁向國際級美術館建構計畫。

預期成果：

1. 提升國民藝術創作自由支持體系與欣賞質能，培育視覺藝術人才及青年藝術家創作，保存維護國內現存的重要美術作品。
2. 保存維護美術文化財產，激勵現代美術創作，培養國民美術素養，提高國民生活品質，並促進世界美術交流。
3. 形塑臺灣美術特色，再現土地與人民的共同記憶及呈顯藝術多樣性成就。
4. 結合國內科技藝術機構及藝文創意團體，培育新世代、新科技藝術跨域合作人才，創造臺灣科技具競爭力之優勢。
5. 打造跨域增值美術園區及建構國家級兒童美術教育領航中心。

分支計畫及用途別科目	金額	承辦單位	說明
01 美術推展工作	126,492	國立臺灣美術館	本計畫共需經費126,492千元，其內容如下：
2000 業務費	97,983		1. 辦理臺灣美術家傳記叢書出版及臺灣資深藝術家影音紀錄片攝製，計列7,998千元（含資本門144千元）。
2003 教育訓練費	80		
2006 水電費	4,837		2. 出版美術研究論文集、「臺灣美術」館刊、年報等，舉辦研討會、論壇、座談會等學術活動，建置臺灣美術知識庫，辦理影音藝術推展及召開諮詢會議等，計列2,819千元（含資本門94千元）。
2009 通訊費	803		
2015 權利使用費	1,319		
2018 資訊服務費	314		
2021 其他業務租金	837		
2027 保險費	3,142		3. 協助辦理展覽業務臨時人員5人3,050千元、協助辦理大門服務臺等文化藝術事務臨時人員15人7,305千元、辦理園區巡邏勞務承攬（24小時3班制）6人3,120千元及展場值勤勞務承攬33人（含假日人力7人）8,168千元，合共21,643千元。
2033 臨時人員酬金	10,355		
2036 按日按件計資酬金	5,610		
2042 國際組織會費	25		
2045 國內組織會費	22		
2051 物品	2,570		4. 辦理展覽活動刊登雜誌廣告等行銷宣傳1,415千元，辦理美術活動及業務宣導廣播與電子網路等媒體行銷推廣560千元，合共1,975千元（政策宣導經費）。
2054 一般事務費	53,693		
2072 國內旅費	1,688		5. 辦理常設展、主題規劃展、邀請展、申請展、全國美術展等展覽業務（含原住民族經費500千元），計列6,024千元（含資本門200千元）。
2075 大陸地區旅費	77		
2078 國外旅費	528		
2081 運費	11,877		
2084 短程車資	206		6. 辦理亞洲藝術雙年展、臺灣美術雙年展、威尼斯建築雙年展、國際策畫合作主題展及館際交流展等，計列37,057千元。
3000 設備及投資	23,509		7. 赴法國辦理臺灣當代藝術展出國計畫國外旅費315千元、赴日辦理黃土水雕塑作品之捐
3030 資訊軟硬體設備費	1,216		
3035 雜項設備費	21,617		

**國立臺灣美術館及所屬
歲出計畫提要及分支計畫概況表**

經資門併計

中華民國110年度

單位：新臺幣千元

工作計畫名稱及編號	5361400200 美術館業務	預算金額	242,467
分支計畫及用途別科目	金額	承辦單位	說明
3040 權利	676		贈翻製探訪研究暨洽談科技藝術駐棧合作及展覽合作案出國計畫國外旅費213千元，合共528千元。
4000 獎補助費	5,000		8.赴香港參與M+(香港西九文化區視覺文化博物館)開館活動並洽談合作案大陸地區旅費77千元。
4085 獎勵及慰問	5,000		9.辦理典藏品保險、藝術品購藏審查會議及作品蒐藏之收退件包裝運輸等，計列1,450千元。
			10.辦理典藏品研究、整理、編目、點檢、數位化、翻譯、著作財產權法律諮詢及編印典藏目錄等，計列808千元(含資本門80千元)。
			11.辦理典藏品修復、購置作品保存維護盒及維護材料等，計列3,031千元。
			12.辦理藝術品典藏、展示空間之環境管控、清潔維護、消毒與科學檢驗，各項修復器材與儀器設備之管理，檢測儀器與RFID系統之維運等，計列652千元。
			13.辦理典藏庫房24小時溫控營運電費，計列4,837千元。
			14.辦理記者聯誼及媒體聯繫等相關費用，計列85千元。
			15.藝術向下扎根，辦理國小學童、青少年及美術相關親子活動，計列929千元。
			16.鼓勵大專院校學生及一般民眾善用美術館資源，培養藝術欣賞涵養，辦理藝術講座及導賞學習推廣活動，計列650千元(其中收支併列50千元)。
			17.藝術資源分享，辦理弱勢族群與偏遠地區學生邀約活動(含原住民族經費50千元)，計列600千元。
			18.藉由教育活動詮釋藝術內涵，辦理志工培訓及教師與藝文相關人員研習活動等，計列914千元。
			19.配合重要節慶，辦理版印年畫徵件及展覽業務、美術家聯誼及多元跨域之生活美學推廣活動，計列3,760千元(含資本門158

**國立臺灣美術館及所屬
歲出計畫提要及分支計畫概況表**

經資門併計

中華民國110年度

單位：新臺幣千元

工作計畫名稱及編號	5361400200 美術館業務	預算金額	242,467
分支計畫及用途別科目	金額	承辦單位	說明
			千元)。 20. 辦理資料中心讀者服務，美術圖書與非書資料管理，購置中外文電子及紙本美術期刊，充實藝術類電子資源，辦理出版品交流，辦理知識管理及個資保護等，計列2,095千元。 21. 辦理網路設備、伺服器軟硬體、網站及各項資訊管理系統維護、網站資料翻譯，電腦耗材及資訊設備零組件購置等，計列383千元。 22. 辦理兒童繪本區親子閱讀及延伸活動，計列344千元。 23. 辦理藝術展演活動所需軟硬體設備等，計列594千元(資本門)。 24. 從美術史脈絡體系及藝術家創作系譜等蒐藏購置臺灣及亞洲代表性藝術家作品，計列20,222千元(資本門)。 25. 辦理網路設備、個人電腦軟硬體及週邊設備、伺服器軟硬體及儲存備份系統等汰換，計列622千元(資本門)。 26. 購置美術圖書、影音資料及兒童繪本圖書等充實美術資源，辦理資料中心及兒童繪本區營運、館史資料管理及個資保護等業務所需相關設備，計列1,395千元(資本門)。 27. 依照全國美術展公開徵選作品簡章標準辦理，得獎作品獎金，計列4,000千元(獎勵金)。 28. 依照版印年畫展公開徵選作品簡章標準辦理，得獎作品獎金，計列1,000千元(獎勵金)。
02 科技藝術共生計畫	23,402	國立臺灣美術館	科技藝術共生計畫，規劃總經費287,993千元，執行期間為108至111年，108至109年已編列131,962千元，本年度續編91,118千元，其中本計畫編列23,402千元，內容如下：
2000 業務費	18,133		
2009 通訊費	33		
2018 資訊服務費	2,000		
2033 臨時人員酬金	5,700		
2036 按日按件計資酬金	180		1. 科技藝術跨域合作計畫，將擴大數位科技結合及應用範疇，持續推進臺灣科技藝術之發展優勢，培育產出更具能量的科藝創作者，

**國立臺灣美術館及所屬
歲出計畫提要及分支計畫概況表**

經資門併計

中華民國110年度

單位：新臺幣千元

工作計畫名稱及編號	5361400200 美術館業務	預算金額	242,467
分支計畫及用途別科目	金額	承辦單位	說 明
2051 物品	130		<p>進而推上國際舞台，並藉由數位影音和科普教育觸及更多民眾，以多元方式提昇民眾對於藝術和科技的興趣及關注，計列20,480千元，其項目包括：</p> <p>(1)協助辦理本計畫業務及展演活動臨時人員6人酬金，計列4,200千元。</p> <p>(2)辦理數位科技通訊及郵資等，計列30千元。</p> <p>(3)邀請專家學者、藝術家參與各項科技融藝展演及推廣教育活動所需之出席費、交通費等，計列130千元。</p> <p>(4)辦理各項科技藝術展演、教育活動所需購置之材料與物品等，計列100千元。</p> <p>(5)辦理各項科技藝術展演策展規畫、展場空間設計、作品裝置、文宣設計、編輯印製、佈卸展及運輸等，計列9,390千元。</p> <p>(6)辦理科技藝術展演、教育推廣活動及業務宣傳刊登雜誌等廣告，計列160千元（政策宣導經費）。</p> <p>(7)辦理國內外技術與藝術人才交流計畫，補助國內藝術家至國外重要藝術機構駐點見習等機票食宿補助費及國內外跨界創作補助專案等，計列4,000千元。</p> <p>(8)辦理網站維運、數位科技展演設備之維修與購置等，計列2,470千元（含資本門470千元）。</p> <p>2. 藏品科技應用跨域擴散計畫，透過國內外博物館及美術館藝術藏品科技技術應用案例，吸取國際創新之研發技術應用趨勢與情報蒐集，作為未來科技與藝術藏品跨領域結合發展之參考，應用於展覽與論壇活動，促進國際交流與推廣，計列2,922千元，其項目包括：</p> <p>(1)以典藏藝術品數位內容結合新穎科技之加值應用開拓創新價值，採取具實驗性的探索方式，從典藏作品中擷取創作元素，轉化為生動的3D動態影像，讓觀者</p>
2054 一般事務費	9,215		
2072 國內旅費	60		
2081 運費	800		
2084 短程車資	15		
3000 設備及投資	1,269		
3030 資訊軟硬體設備費	100		
3035 雜項設備費	1,169		
4000 獎補助費	4,000		
4090 其他補助及捐助	4,000		

**國立臺灣美術館及所屬
歲出計畫提要及分支計畫概況表**

經資門併計

中華民國110年度

單位：新臺幣千元

工作計畫名稱及編號	5361400200 美術館業務	預算金額	242,467
分支計畫及用途別科目	金額	承辦單位	說 明
03 博物館智慧升級計畫	29,333	國立臺灣美術館	<p>置身虛實互換的體驗感受空間，計列1,304千元（含資本門799千元）。</p> <p>(2)辦理本計畫諮詢、審查業務相關會議委員出席費及交通費等相關費用，計列75千元。</p> <p>(3)協助辦理本計畫業務執行臨時人員2人酬金，計列1,500千元。</p> <p>(4)辦理本計畫活動所需通訊、郵資、材料費與車資等，計列43千元。</p> <p>博物館智慧升級示範計畫，規劃執行期間為110至113年，本年度編列第1年經費204,122千元，其中本計畫編列29,333千元，內容如下：</p> <p>1.以新的科技設備建置災害應變體系、建置電力需量安控系統、建築照明情境管理系統、更新展場智能設施，以強化本館公共安全並提升綠能的永續發展，計列6,574千元（含勞務承攬3人1,981千元）（含資本門4,493千元）。</p> <p>2.建置典藏庫房防災科技及通報平台、發展庫房藏品櫃架智慧管控、建立科學檢測顏料分析資料庫、設計典藏品互動多媒體平台等，計列18,968千元（含臨時人員3人2,250千元）（含資本門9,486千元）。</p> <p>3.運用超寬頻室內定位技術，自動推播展品相對應點位的導覽訊息，計列3,791千元（含資本門3,731千元）。</p>
2000 業務費	11,623		
2003 教育訓練費	50		
2006 水電費	1,000		
2009 通訊費	40		
2033 臨時人員酬金	2,250		
2036 按日按件計資酬金	650		
2051 物品	300		
2054 一般事務費	7,083		
2072 國內旅費	50		
2081 運費	100		
2084 短程車資	100		
3000 設備及投資	17,710		
3010 房屋建築及設備費	2,300		
3015 公共建設及設施費	900		
3020 機械設備費	680		
3030 資訊軟硬體設備費	12,731		
3035 雜項設備費	1,099		
04 邁向國際級美術館建構計畫	63,240	國立臺灣美術館	<p>國美躍昇－邁向國際級美術館建構計畫奉行政院106年8月14日院臺文字第1060025238號函及108年12月5日院臺文字第1080039343號函核定，計畫總經費483,040千元，分年辦理，107至109年已編列408,348千元，本年度續編63,240千元，其內容如下：</p> <p>1.打造跨域增值美術園區，計列45,861千元，</p>
2000 業務費	8,316		
2006 水電費	51		
2009 通訊費	71		
2018 資訊服務費	103		
2021 其他業務租金	326		

**國立臺灣美術館及所屬
歲出計畫提要及分支計畫概況表**

經資門併計

中華民國110年度

單位：新臺幣千元

工作計畫名稱及編號	5361400200 美術館業務	預算金額	242,467
分支計畫及用途別科目	金額	承辦單位	說 明
2027 保險費	103		其項目包括：
2036 按日按件計資酬金	542		(1)辦理本計畫整體統合發展空間調整及園區整修期間所需之電話費、郵資、租金、空間配置諮詢會議及外聘講座等，計列690千元。
2051 物品	376		
2054 一般事務費	6,275		
2069 設施及機械設備養護費	237		(2)辦理本計畫業務維持美術館服務機能正常運作之相關清潔管理等作業（含勞務承攬3人1,650千元），計列2,554千元。
2072 國內旅費	52		
2081 運費	92		
2084 短程車資	88		(3)辦理本計畫本館空間調整及園區整修期間所需之設施安全管理之相關機械設備維護及相關運輸費用，計列267千元。
3000 設備及投資	54,924		
3010 房屋建築及設備費	37,131		(4)辦理美術園區環境綠美化及環保節能等設施建置、館舍空間改造及友善平權無障礙改善等工程之規劃、設計、監造及相關業務執行所需設備建置等（含臨時人力1人585千元及公共藝術440千元），計列39,140千元（資本門，其中工程管理費按施工費38,500千元提列，計585千元 $[5,000\text{千元} \times 3\% + (25,000\text{千元} - 5,000\text{千元}) \times 1.5\% + (38,500\text{千元} - 25,000\text{千元}) \times 1\%]$ ，係依中央政府各機關工程管理費支用要點規定估算，並配合工程結算總價覈實於得提列數額內執行）。
3015 公共建設及設施費	12,234		
3020 機械設備費	2,287		
3030 資訊軟硬體設備費	1,200		
3035 雜項設備費	2,072		(5)辦理典藏庫房機電安全設備及空調設備改善、辦理典藏庫設施整備及典藏庫專業器具等設備建置，計列3,210千元（資本門，其中工程管理費按施工費2,458千元提列，計74千元 $[2,458\text{千元} \times 3\%]$ ，係依中央政府各機關工程管理費支用要點規定估算，並配合工程結算總價覈實於得提列數額內執行）。
			2.建構國家級兒童美術教育領航中心，計列17,379千元，其項目包括：
			(1)辦理兒童美術教育領航中心空間改造展示活動及美術教育識別系統計畫等，計列4,805千元。
			(2)辦理兒童領航中心室內與戶外等相關空間改造工程之規劃、設計、監造及相關

**國立臺灣美術館及所屬
歲出計畫提要及分支計畫概況表**

經資門併計

中華民國110年度

單位：新臺幣千元

工作計畫名稱及編號	5361400200 美術館業務	預算金額	242,467
分支計畫及用途別科目	金額	承辦單位	說 明
			設備建置等（含公共藝術840千元），計列12,574千元（資本門，其中工程管理費按施工費9,754千元提列，計221千元[5,000千元*3%+(9,754千元-5,000千元)*1.5%]，係依中央政府各機關工程管理費支用要點規定估算，並配合工程結算總價覈實於得提列數額內執行）。

國立臺灣美術館及所屬 歲出計畫提要及分支計畫概況表

經資門併計

中華民國110年度

單位：新臺幣千元

工作計畫名稱及編號	5361400501 新竹生活美學館業務	預算金額	74,035
-----------	----------------------	------	--------

計畫內容：

1. 辦理北部九縣市生活美學、文化藝術展演、文化創意產業及社區營造等業務之推廣、調查、研究、編輯及出版，發揚生活所在的在地文化。
2. 辦理都會型社區營造，培育社區人才，推動社會實驗工作，並強化與第二部門合作，實踐擴大參與。
3. 推動文化體驗教育及青少年藝術培力。
4. 辦理文化平權活動，提升民眾文化近用環境。
5. 整合區域文化資源，培訓社區夥伴、轉譯在地知識、串連文化據點，提供多元體驗，打造國際品牌。

預期成果：

1. 深耕服務範圍九縣市區域特色和族群文化底蘊，發掘及營造自身生活特色之美，為社區文化保存及社區生活美學扎根佈樁。轉化及提升社區營造能量，培養社區詮釋權，倡議自己的在地美學。
2. 鼓勵公廈居民參與公共議題，輔導成立至少7個公廈行動團隊，誘發黃金人口投入社區營造，以發揮其智慧、經驗及專業共同營造生活美學。
3. 提供青年創作者舞台，成為文化發展新動力。
4. 建構地方知識學習網絡並積極推動文化資產保存，以文化體驗與地方學推動生活美學，並照顧不同群體的文化近用需求，實現文化公民權。
5. 育成在地文創體驗人才，以國際旅客文化觀光體驗，促進地方產業發展，創新臺灣國際品牌，強化經濟效益。

分支計畫及用途別科目	金額	承辦單位	說明
01 人員維持	22,441	國立新竹生活美學館	國立新竹生活美學館預算員額21人，包括職員18人、工友2人及技工1人，依規定編列人事費22,441千元。
1000 人事費	22,441		
1015 法定編制人員待遇	13,512		
1025 技工及工友待遇	1,240		
1030 獎金	3,262		
1035 其他給與	386		
1040 加班值班費	952		
1050 退休離職儲金	1,557		
1055 保險	1,532		
02 基本行政工作維持	28,582		
2000 業務費	6,843		
2003 教育訓練費	90		
2006 水電費	615		
2009 通訊費	570		
2018 資訊服務費	550		
2021 其他業務租金	100		
2024 稅捐及規費	15		
2027 保險費	37		
2033 臨時人員酬金	1,458		
2036 按日按件計資酬金	110		
2051 物品	310		
2054 一般事務費	2,415		
2063 房屋建築養護費	20		

**國立臺灣美術館及所屬
歲出計畫提要及分支計畫概況表**

經資門併計

中華民國110年度

單位：新臺幣千元

工作計畫名稱及編號	5361400501 新竹生活美學館業務	預算金額	74,035
分支計畫及用途別科目	金額	承辦單位	說明
2066 車輛及辦公器具養護費	65		10. 公務車輛油料及辦公物品文具紙張等費用，計列310千元。
2069 設施及機械設備養護費	281		11. 館舍環境美化、保全、消防安全、員工文康活動費及各項業務聯繫接待等費用（含勞務承攬5人2,336千元），計列2,415千元。
2072 國內旅費	98		12. 房屋建築養護費，計列20千元。
2081 運費	10		13. 公務車輛及辦公器具養護費，計列65千元。
2093 特別費	99		14. 飲水機、電話、影印機保養及雜項設施維護等，計列281千元。
3000 設備及投資	21,721		15. 接洽公務之差旅費，計列98千元。
3010 房屋建築及設備費	21,266		16. 公物運費，計列10千元。
3030 資訊軟硬體設備費	200		17. 首長特別費，計列99千元。
3035 雜項設備費	255		18. 辦公廳舍裝修、歷史美學園區整體設計委託等經費，計列751千元（資本門）。
4000 獎補助費	18		19. 館舍空間改善暨機電設備更新計畫(含燈光音響設備、景觀工程等)20,515千元(其中工程管理費按施工費20,515千元提列，計383千元[5,000千元*3%+(20,515千元-5,000千元)*1.5%]，係依中央政府各機關工程管理費支用要點規定估算，並配合工程結算總價覈實於得提列數額內執行)(資本門)。
4085 獎勵及慰問	18		20. 購置各項行政用資訊設備，計列200千元(資本門)。
			21. 購置辦公室雜項設備等，計列255千元(資本門)。
			22. 依照行政院105年9月8日院授人給撥字第1050053161號函規定辦理，退休員工三節慰問金每人每年6千元，計列18千元。
03 生活美學業務推展	23,012	國立新竹生活美學館	本計畫共需經費23,012千元，其內容如下：
2000 業務費	20,017		1. 推廣生活美學、文化藝術展演、文化創意產業、社區營造、社區藝術表演等業務，計列20,637千元，內容如下：
2021 其他業務租金	702		(1) 租用辦理展覽演出活動等所需器材租金，計列702千元。
2027 保險費	366		(2) 館藏品、活動展覽作品與參加人員及志
2033 臨時人員酬金	2,457		
2036 按日按件計資酬金	5,082		

**國立臺灣美術館及所屬
歲出計畫提要及分支計畫概況表**

經資門併計

中華民國110年度

單位：新臺幣千元

工作計畫名稱及編號	5361400501 新竹生活美學館業務	預算金額	74,035
分支計畫及用途別科目	金額	承辦單位	說 明
2051 物品	184		工保險費，計列366千元。
2054 一般事務費	10,496		(3)辦理生活美學業務推展相關業務執行之臨時人員5人酬金，計列2,457千元。
2072 國內旅費	360		(4)辦理生活美學系列講座、人才培育講習訓練等講師鐘點費、美藝活動諮詢審查會議專家學者出席費、表演藝術活動演出費及館訊稿費等，計列5,082千元。
2081 運費	370		(5)各項活動展覽用材料、訂閱藝文期刊等物品，計列184千元。
4000 獎補助費	2,995		(6)辦理展覽活動刊登雜誌廣告、推廣活動及業務宣導廣播與電子網路等媒體宣傳廣告，計列440千元（政策宣導經費）。
4040 對國內團體之捐助	2,375		(7)辦理表演藝術團隊演出、藝術行銷推廣活動、美學主題展、生活美學系列講座、文化體驗、文化平權推廣、藝文交流，辦理人才培育、社區營造、社區母語（多元語言）及戀戀山海廊帶文化特色等計畫及各項活動宣傳等，計列10,056千元。
4085 獎勵及慰問	570		(8)辦理業務所需差旅費，計列360千元。
4090 其他補助及捐助	50		(9)展演活動物品運費，計列370千元。
			(10)依照國立新竹生活美學館辦理生活美學相關競賽作業要點編列獎金，計列570千元（獎勵金）。
			(11)美術展覽申請補助等費用，計列50千元。
			2.捐助國內團體辦理生活美學推廣活動、社區藝文展覽、生活美學講座與講習、社區閱讀、地方學、高齡人口活化及社區藝術表演等，計列2,375千元。

**國立臺灣美術館及所屬
歲出計畫提要及分支計畫概況表**

經資門併計

中華民國110年度

單位：新臺幣千元

工作計畫名稱及編號	5361400502 彰化生活美學館業務	預算金額	64,978
-----------	----------------------	------	--------

計畫內容：
推展中部四縣市各項文化活動、藝術展演、傳統技藝、社區營造、創意產業、社造人才培訓、社會教育、文化體驗、族群共融文化近用及營造無障礙文化近用環境等活動。

預期成果：
預計於中部四縣市地區，落實文化扎根、區域文化資源整合及強化文化公民之觀念，並推展生活美學運動。

分支計畫及用途別科目	金額	承辦單位	說明
01 人員維持	23,602	國立彰化生活美學館	國立彰化生活美學館預算員額21人，包括職員18人、工友2人及技工1人，依規定編列人事費23,602千元。
1000 人事費	23,602		
1015 法定編制人員待遇	14,377		
1025 技工及工友待遇	1,178		
1030 獎金	3,441		
1035 其他給與	336		
1040 加班值班費	967		
1045 退休退職給付	386		
1050 退休離職儲金	1,495		
1055 保險	1,422		
02 基本行政工作維持	12,618		
2000 業務費	9,831		
2003 教育訓練費	42		
2006 水電費	1,348		
2009 通訊費	576		
2018 資訊服務費	480		
2024 稅捐及規費	14		
2027 保險費	156		
2036 按日按件計資酬金	35		
2051 物品	430		
2054 一般事務費	6,140		
2063 房屋建築養護費	154		
2066 車輛及辦公器具養護費	42		
2069 設施及機械設備養護費	273		
2072 國內旅費	40		
2081 運費	2		
2093 特別費	99		
3000 設備及投資	2,709		
3010 房屋建築及設備費	1,964		

**國立臺灣美術館及所屬
歲出計畫提要及分支計畫概況表**

經資門併計

中華民國110年度

單位：新臺幣千元

工作計畫名稱及編號	5361400502 彰化生活美學館業務	預算金額	64,978
分支計畫及用途別科目	金額	承辦單位	說 明
3020 機械設備費	180		13. 首長特別費，計列99千元。
3030 資訊軟硬體設備費	423		14. 館舍建築及戶外設施改善等，計列244千元（資本門）。
3035 雜項設備費	142		15. 館舍屋頂防水隔熱工程，計列1,900千元（資本門，其中工程管理費按施工費1,751千元提列3%，計52千元，係依中央政府各機關工程管理費支用要點規定估算，並配合工程結算總價覈實於得提列數額度內執行）。
4000 獎補助費	78		16. 購置伺服器等資訊軟硬體設備，計列423千元（資本門）。
4060 對公保軍保退撫基金之補助及挹注	72		17. 購置辦公事務等相關設備，計列142千元（資本門）。
4085 獎勵及慰問	6		18. 依「公立學校教職員退休資遣撫卹條例」第四十條退休職員調降退休所得節省經費挹注退撫基金，計列72千元。
			19. 依照行政院105年9月8日院授人給揆字第1050053161號函規定辦理退休員工三節慰問金，計列6千元。
03 生活美學業務推展	28,758	國立彰化生活美學館	本計畫共需經費28,758千元，其內容如下：
2000 業務費	23,370		1. 辦理生活美學、文化體驗教育、兒童及青少年藝術育成基地、地方學、藝術展演及文化近用之調查、研究、藝文書籍編輯出版及相關活動輔導、人才培訓、文化研習、社會教育等策劃執行所需經費，計列13,833千元，其項目包括：
2003 教育訓練費	65		(1) 員工教育訓練32千元、國內洽公出差旅費248千元，合共280千元。
2009 通訊費	200		(2) 辦理各項主題展、邀請展等展覽業務經費，計列1,539千元。
2021 其他業務租金	615		(3) 辦理本館志工訓練研習、保險及志工業務交流參訪活動等，計列346千元。
2027 保險費	250		(4) 編印各類叢書、畫冊、文化研習活動簡章、手冊、教材等經費，計列1,100千元。
2033 臨時人員酬金	2,200		(5) 辦理各項展演活動訊息宣傳刊登報章雜誌廣告、電臺廣播、電視與電子網路媒體等392千元，多元型態藝文展演經費1,
2036 按日按件計資酬金	2,847		
2051 物品	1,099		
2054 一般事務費	15,333		
2069 設施及機械設備養護費	34		
2072 國內旅費	495		
2081 運費	222		
2084 短程車資	10		
3000 設備及投資	60		
3035 雜項設備費	60		

**國立臺灣美術館及所屬
歲出計畫提要及分支計畫概況表**

經資門併計

中華民國110年度

單位：新臺幣千元

工作計畫名稱及編號	5361400502 彰化生活美學館業務	預算金額	64,978
分支計畫及用途別科目	金額	承辦單位	說明
4000 獎補助費 4040 對國內團體之捐助 4085 獎勵及慰問	5,328 2,747 2,581		343千元，合共1,735千元（含政策宣導經費）。 (6)辦理各類生活美學文化研習、社會教育活動等經費，計列2,524千元。 (7)協助辦理生活美學業務推展之臨時人員4人酬金，計列2,200千元。 (8)辦理點字書、數位有聲書製作及閱讀推廣活動，計列600千元。 (9)辦理「中華民國110年度全國社會組合唱比賽」活動，計列1,750千元（含依簡章發放獎勵金1,100千元）。 (10)辦理中臺灣藝文起飛推廣計畫、青年藝術家築夢計畫等經費，計列1,504千元。 (11)展覽場館各項設備、設施維護費，計列34千元。 (12)辦理書法、設計競賽等依簡章發放獎金，計列221千元（獎勵金）。 2.辦理文化資源交流、整合及平臺之策劃與執行，進行社區營造規劃、輔導、人才培訓、獎勵，建立地方學、社區營造、社區文化及社區藝文展演、編輯、出版；辦理身心障礙藝文、文化志工、藝文競賽及小鎮藝術節等業務，以達公共性與在地化，實現文化平權，建構美好、均衡、共好之公民社會，計列14,865千元，其項目包括： (1)員工教育訓練費33千元、國內洽公出差旅費247千元，合共280千元。 (2)辦理各項活動郵電通訊費、辦公用具、文具紙張及印刷等，計列225千元。 (3)辦理文薈獎－全國身心障礙者文藝獎徵選及推廣活動，計列3,750千元（含依簡章發放獎勵金1,010千元）。 (4)辦理「全國績優文化志工表揚獎勵活動」、「文化志工業務行政人員交流工作坊」、「文化志工團隊重要幹部研訓」等業務，計列3,702千元（含依簡章發放獎勵金250千元）。

**國立臺灣美術館及所屬
歲出計畫提要及分支計畫概況表**

經資門併計

中華民國110年度

單位：新臺幣千元

工作計畫名稱及編號	5361400502 彰化生活美學館業務	預算金額	64,978
分支計畫及用途別科目	金額	承辦單位	說明
			(5)辦理中部四縣市春(村)芽計畫及社區訪視輔導業務，計列681千元。 (6)辦理小鎮藝術節、社區及偏鄉藝文、寫生比賽、社造人才培育等活動，計列3,480千元。 (7)捐助國內團體辦理社區及部落藝文推廣等相關系列文化活動，以落實公民文化權，計列2,747千元。 3.建置生活美學展演及社造業務等所需設施設備，計列60千元(資本門)。

**國立臺灣美術館及所屬
歲出計畫提要及分支計畫概況表**

經資門併計

中華民國110年度

單位：新臺幣千元

工作計畫名稱及編號	5361400503 臺南生活美學館業務	預算金額	65,684
-----------	----------------------	------	--------

計畫內容：

1. 推動南部區域性文化平權，建置區域文化資源交流、整合及推動平台。
2. 推動南部區域性生活美學、文化藝術展演、社區營造及微型文創等活動之策劃及執行。
3. 辦理南部地區美學文化體驗活動之規劃、執行與出版。
4. 辦理南部地區展演藝術活動規劃、執行及出版。
5. 辦理南部地區文化藝術人才培育及研習相關活動。
6. 辦理南部地區文化藝術交流活動之規劃及執行。
7. 捐助南部地區民間團體辦理各項藝文展演等。

預期成果：

1. 深根在地文化內涵，落實文化平權。
2. 推動文化美學體驗活動，豐富常民美學生活。
3. 推動特色藝文展演，增加藝文參與人口。
4. 厚植民眾藝術欣賞涵養，建構美感生活環境。
5. 重視文化傳承及創新，培育文化藝術人才。
6. 建立產官學及其他團體合作機制，促進文化藝術交流。

分支計畫及用途別科目	金額	承辦單位	說明
01 人員維持	25,537	國立臺南生活美學館	國立臺南生活美學館預算員額21人，包括職員18人、工友1人、技工1人及駕駛1人，依規定編列人事費25,537千元。
1000 人事費	25,537		
1015 法定編制人員待遇	15,162		
1025 技工及工友待遇	1,208		
1030 獎金	3,800		
1035 其他給與	336		
1040 加班值班費	1,617		
1045 退休退職給付	288		
1050 退休離職儲金	1,626		
1055 保險	1,500		
02 基本行政工作維持	21,425		
2000 業務費	20,593		
2003 教育訓練費	40		
2006 水電費	4,390		
2009 通訊費	500		
2018 資訊服務費	450		
2021 其他業務租金	220		
2024 稅捐及規費	13		
2027 保險費	68		
2033 臨時人員酬金	3,400		
2036 按日按件計資酬金	40		
2051 物品	830		
2054 一般事務費	6,650		
2063 房屋建築養護費	991		
2066 車輛及辦公器具養護費	59		

**國立臺灣美術館及所屬
歲出計畫提要及分支計畫概況表**

經資門併計

中華民國110年度

單位：新臺幣千元

工作計畫名稱及編號	5361400503 臺南生活美學館業務	預算金額	65,684
分支計畫及用途別科目	金額	承辦單位	說明
2069 設施及機械設備養護費	2,663		、協調、員工文康活動等費用（含勞務承攬
2072 國內旅費	170		17人5,649千元、員工協助方案20千元），
2081 運費	5		計列6,650千元。
2084 短程車資	5		9.房屋建築養護費，計列991千元。
2093 特別費	99		10.公務車輛養護費40千元、辦公器具養護費1
3000 設備及投資	762		9千元，合共59千元。
3010 房屋建築及設備費	280		11.水電消防空調設備委外操作養護費，計列2
3020 機械設備費	180		,663千元。
3030 資訊軟硬體設備費	172		12.國內出差旅費、短程車資及運費等，計列1
3035 雜項設備費	130		80千元。
4000 獎補助費	70		13.首長特別費，計列99千元。
4060 對公保軍保退撫基金之補助及挹注	31		14.辦公室及機電設備等修繕增置，計列460千
4075 差額補貼	21		元（資本門）。
4085 獎勵及慰問	18		15.購置辦公設備、資訊設備及電腦軟體，計
			列302千元（資本門）。
			16.依「公立學校教職員退休資遣撫卹條例」
			第四十條退休職員調降退休所得節省經費
			挹注退撫基金，計列31千元。
			17.依照公立學校退休教職員一次退休金及養
			老給付優惠存款辦法第六條及第十二條規
			定標準辦理，退休教育人員優惠存款利息
			補貼，計列21千元。
			18.依照行政院105年9月8日院授人給撥字第10
			50053161號函規定辦理，退休員工三節慰
			問金每人每年6千元，計列18千元。
03 生活美學業務推展	18,722	國立臺南生活美	本計畫共需經費18,722千元，其內容如下：
2000 業務費	17,174	學館	1.研究調查與發展南部七縣市社區文化生活美
2003 教育訓練費	10		學等相關業務，計列2,965千元。
2009 通訊費	15		2.辦理推廣活動及業務宣導等媒體宣傳廣告，
2018 資訊服務費	26		計列31千元。(政策宣導經費)
2021 其他業務租金	160		3.辦理社區高齡人口之研習與推廣等相關活動
2027 保險費	160		，計列1,640千元。
2036 按日按件計資酬金	3,942		4.推動南部七縣市青少年、兒童美學文化體驗
2051 物品	271		之規劃、執行與出版，計列1,300千元。(資
2054 一般事務費	12,135		本門100千元)
2072 國內旅費	205		5.辦理區域性社區營造推展計畫，計列3,150
			千元，其項目包括：
			(1)推展藝術轉動社區計畫，計列1,500千元

**國立臺灣美術館及所屬
歲出計畫提要及分支計畫概況表**

經資門併計

中華民國110年度

單位：新臺幣千元

工作計畫名稱及編號	5361400503 臺南生活美學館業務		預算金額	65,684
分支計畫及用途別科目	金額	承辦單位	說	明
2081 運費	250		。	
3000 設備及投資	150		(2)辦理南臺灣多元文化推展計畫1,650千元	
3035 雜項設備費	150		。	
4000 獎補助費	1,398		6.辦理生活美學研習與推廣活動，計列1,500千元。	
4040 對國內團體之捐助	998		7.區域文化近用及藝術交流，計列2,376千元	
4090 其他補助及捐助	400		。	
			8.推動文化藝術展演、生活美學之策劃、執行、調查、培力、出版及印刷等，計列2,912千元。	
			9.辦理志工業務，計列600千元。	
			10.辦理區域文化平權推展計畫，計列800千元，其項目包括：	
			(1)視覺藝術策展計畫，計列150千元。	
			(2)辦理南臺灣多元文化推展計畫，計列650千元。	
			11.辦理演藝廳、展覽室、研習班等設備購置，計列50千元（資本門）。	
			12.辦理區域性推展地方文化補助計畫、推動藝文展演暨美學體驗補助計畫，計列1,398千元。	

**國立臺灣美術館及所屬
歲出計畫提要及分支計畫概況表**

經資門併計

中華民國110年度

單位：新臺幣千元

工作計畫名稱及編號	5361400504 臺東生活美學館業務	預算金額	53,670
-----------	----------------------	------	--------

計畫內容：

1. 辦理花東生活美學藝術展演、原創生活節、後山文學獎及島嶼音樂季等業務之推廣。
2. 其他配合文化部政策推動及在地文化發展之事務。

預期成果：

1. 培育藝術、文學人才及促進藝術、音樂之文化發展與交流。
2. 發揚在地特色生活文化，積累原創藝術人才庫，建構花東地區生活美學推動平台。

分支計畫及用途別科目	金額	承辦單位	說明
01 人員維持	23,792	國立臺東生活美學館	國立臺東生活美學館預算員額19人，包括職員17人及工友2人，依規定編列人事費23,792千元。
1000 人事費	23,792		
1015 法定編制人員待遇	13,944		
1025 技工及工友待遇	816		
1030 獎金	3,819		
1035 其他給與	304		
1040 加班值班費	1,124		
1045 退休退職給付	926		
1050 退休離職儲金	1,544		
1055 保險	1,315		
02 基本行政工作維持	10,672		
2000 業務費	9,564		
2003 教育訓練費	10		
2006 水電費	911		
2009 通訊費	794		
2018 資訊服務費	50		
2024 稅捐及規費	15		
2027 保險費	33		
2033 臨時人員酬金	2,530		
2036 按日按件計資酬金	50		
2051 物品	481		
2054 一般事務費	2,980		
2063 房屋建築養護費	694		
2066 車輛及辦公器具養護費	27		
2069 設施及機械設備養護費	365		
2072 國內旅費	525		
2093 特別費	99		
3000 設備及投資	846		

**國立臺灣美術館及所屬
歲出計畫提要及分支計畫概況表**

經資門併計

中華民國110年度

單位：新臺幣千元

工作計畫名稱及編號	5361400504 臺東生活美學館業務	預算金額	53,670
分支計畫及用途別科目	金額	承辦單位	說 明
3010 房屋建築及設備費	600		12. 辦公房舍維護整修費用，計列694千元。
3035 雜項設備費	246		13. 車輛養護費及辦公器具保養費，計列27千元。
4000 獎補助費	262		14. 公務用儀器及設備養護費，計列365千元。
4060 對公保軍保退撫基金之補助及挹注	250		15. 因業務需要之國內出差旅費及聘請講師於臺澎金馬等地區所需之差旅費，計列525千元。
4085 獎勵及慰問	12		16. 首長特別費，計列99千元。
			17. 館舍裝修工程（含設計、監造）600千元、雜項設備汰換246千元，合共846千元（資本門）。
			18. 依「公立學校教職員退休資遣撫卹條例」第四十條退休職員調降退休所得節省經費挹注退撫基金，計列250千元。
			19. 依照行政院105年9月8日院授人給撥字第1050053161號函規定辦理，退休人員三節慰問金每人每年6千元，計列12千元。
03 生活美學業務推展	19,206	國立臺東生活美	本計畫共需經費19,206千元，其內容如下：
2000 業務費	16,469	學館	1. 辦理社區生活美學、社區營造、社區文化、特色產業與社區藝術展演及相關活動之推廣、調查、研究、編輯及出版等，計列18,256千元，其項目包括：
2027 保險費	70		(1) 辦理花東地區生活美學主題展、常設展業務活動所需保險費，計列70千元。
2033 臨時人員酬金	1,012		(2) 辦理推動花東地區生活美學理念各項業務活動所需出席費、講師鐘點費、稿費及表演費，計列900千元。
2036 按日按件計資酬金	900		(3) 辦理各項活動所需之物品，消耗品300千元、非消耗品200千元，合共500千元。
2051 物品	500		(4) 辦理生活美學業務推展之臨時人員2人酬金，計列1,012千元。
2054 一般事務費	13,124		(5) 辦理活動所需之印刷、錄影費、宣傳費、印製文化景觀書籍、美學月刊及教育宣導計畫等，計列1,791千元。
2072 國內旅費	790		(6) 辦理島嶼音樂季推廣活動，計列2,500千元。
2078 國外旅費	73		(7) 辦理後山文學獎（營）推廣活動，計列3,420千元（含依簡章發放獎勵金1,787千
4000 獎補助費	2,737		
4040 對國內團體之捐助	950		
4085 獎勵及慰問	1,787		

**國立臺灣美術館及所屬
歲出計畫提要及分支計畫概況表**

經資門併計

中華民國110年度

單位：新臺幣千元

工作計畫名稱及編號	5361400504 臺東生活美學館業務	預算金額	53,670
分支計畫及用途別科目	金額	承辦單位	說明
			<p>元)。</p> <p>(8)辦理原創生活節推廣活動，計列6,000千元。</p> <p>(9)辦理文化百老匯青少年演出計畫，計列1,200千元。</p> <p>(10)因業務需要之國內出差旅費，計列790千元。</p> <p>(11)辦理沖繩及花東島嶼文化交流所需國外旅費，計列73千元。</p> <p>2.輔導花東地區生活美學協會或社團，辦理各項文化藝術產業及生活美學相關活動所需之獎補助費，計列950千元。</p>

**國立臺灣美術館及所屬
歲出計畫提要及分支計畫概況表**

經資門併計

中華民國110年度

單位：新臺幣千元

工作計畫名稱及編號	5361409800 第一預備金	預算金額	1,000
-----------	------------------	------	-------

計畫內容：

預期成果：

分支計畫及用途別科目	金額	承辦單位	說明
01 第一預備金	1,000	國立臺灣美術館	按經常支出總額的百分之一範圍內編列。
6000 預備金	1,000		
6005 第一預備金	1,000		

**國立臺灣美術館及所屬
各項費用彙計表**

中華民國110年度

單位：新臺幣千元

工作計畫名稱及編號 第一、二級用途別 科目名稱及編號	5361400100 一般行政	5361400200 美術館業務	5361400501 新竹生活美學 館業務	5361400502 彰化生活美學 館業務	5361400503 臺南生活美學 館業務	5361400504 臺東生活美學 館業務
合 計	132,968	242,467	74,035	64,978	65,684	53,670
1000 人事費	103,998	-	22,441	23,602	25,537	23,792
1015 法定編制人員待遇	46,828	-	13,512	14,377	15,162	13,944
1020 約聘僱人員待遇	9,173	-	-	-	-	-
1025 技工及工友待遇	11,019	-	1,240	1,178	1,208	816
1030 獎金	14,083	-	3,262	3,441	3,800	3,819
1035 其他給與	1,696	-	386	336	336	304
1040 加班值班費	5,539	-	952	967	1,617	1,124
1045 退休退職給付	1,937	-	-	386	288	926
1050 退休離職儲金	6,839	-	1,557	1,495	1,626	1,544
1055 保險	6,884	-	1,532	1,422	1,500	1,315
2000 業務費	27,765	136,055	26,860	33,201	37,767	26,033
2003 教育訓練費	55	130	90	107	50	10
2006 水電費	14,326	5,888	615	1,348	4,390	911
2009 通訊費	1,300	947	570	776	515	794
2015 權利使用費	-	1,319	-	-	-	-
2018 資訊服務費	249	2,417	550	480	476	50
2021 其他業務租金	55	1,163	802	615	380	-
2024 稅捐及規費	58	-	15	14	13	15
2027 保險費	192	3,245	403	406	228	103
2033 臨時人員酬金	-	18,305	3,915	2,200	3,400	3,542
2036 按日按件計資酬金	90	6,982	5,192	2,882	3,982	950
2042 國際組織會費	-	25	-	-	-	-
2045 國內組織會費	-	22	-	-	-	-
2051 物品	302	3,376	494	1,529	1,101	981
2054 一般事務費	10,008	76,266	12,911	21,473	18,785	16,104
2063 房屋建築養護費	300	-	20	154	991	694
2066 車輛及辦公器具養護費	100	-	65	42	59	27
2069 設施及機械設備養護費	303	237	281	307	2,663	365
2072 國內旅費	287	1,850	458	535	375	1,315
2075 大陸地區旅費	-	77	-	-	-	-

**國立臺灣美術館及所屬
各項費用彙計表**

中華民國110年度

單位：新臺幣千元

工作計畫名稱及編號 第一、二級用途別 科目名稱及編號	5361400100 一般行政	5361400200 美術館業務	5361400501 新竹生活美學 館業務	5361400502 彰化生活美學 館業務	5361400503 臺南生活美學 館業務	5361400504 臺東生活美學 館業務
2078 國外旅費	-	528	-	-	-	73
2081 運費	10	12,869	380	224	255	-
2084 短程車資	-	409	-	10	5	-
2093 特別費	130	-	99	99	99	99
3000 設備及投資	56	97,412	21,721	2,769	912	846
3010 房屋建築及設備費	-	39,431	21,266	1,964	280	600
3015 公共建設及設施費	-	13,134	-	-	-	-
3020 機械設備費	-	2,967	-	180	180	-
3030 資訊軟硬體設備費	-	15,247	200	423	172	-
3035 雜項設備費	56	25,957	255	202	280	246
3040 權利	-	676	-	-	-	-
4000 獎補助費	1,149	9,000	3,013	5,406	1,468	2,999
4040 對國內團體之捐助	-	-	2,375	2,747	998	950
4060 對公保軍保退撫基金之 補助及挹注	833	-	-	72	31	250
4075 差額補貼	250	-	-	-	21	-
4085 獎勵及慰問	66	5,000	588	2,587	18	1,799
4090 其他補助及捐助	-	4,000	50	-	400	-
6000 預備金	-	-	-	-	-	-
6005 第一預備金	-	-	-	-	-	-

**國立臺灣美術館及所屬
各項費用彙計表(續)**

中華民國110年度

單位：新臺幣千元

工作計畫名稱及編號 第一、二級用途別 科目名稱及編號	5361409800 第一預備金				合 計
合 計	1,000				634,802
1000 人事費	-				199,370
1015 法定編制人員待遇	-				103,823
1020 約聘僱人員待遇	-				9,173
1025 技工及工友待遇	-				15,461
1030 獎金	-				28,405
1035 其他給與	-				3,058
1040 加班值班費	-				10,199
1045 退休退職給付	-				3,537
1050 退休離職儲金	-				13,061
1055 保險	-				12,653
2000 業務費	-				287,681
2003 教育訓練費	-				442
2006 水電費	-				27,478
2009 通訊費	-				4,902
2015 權利使用費	-				1,319
2018 資訊服務費	-				4,222
2021 其他業務租金	-				3,015
2024 稅捐及規費	-				115
2027 保險費	-				4,577
2033 臨時人員酬金	-				31,362
2036 按日按件計資酬金	-				20,078
2042 國際組織會費	-				25
2045 國內組織會費	-				22
2051 物品	-				7,783
2054 一般事務費	-				155,547
2063 房屋建築養護費	-				2,159
2066 車輛及辦公器具養護費	-				293
2069 設施及機械設備養護費	-				4,156
2072 國內旅費	-				4,820
2075 大陸地區旅費	-				77

**國立臺灣美術館及所屬
各項費用彙計表(續)**

中華民國110年度

單位：新臺幣千元

工作計畫名稱及編號 第一、二級用途別 科目名稱及編號	5361409800 第一預備金				合 計
2078 國外旅費	-				601
2081 運費	-				13,738
2084 短程車資	-				424
2093 特別費	-				526
3000 設備及投資	-				123,716
3010 房屋建築及設備費	-				63,541
3015 公共建設及設施費	-				13,134
3020 機械設備費	-				3,327
3030 資訊軟硬體設備費	-				16,042
3035 雜項設備費	-				26,996
3040 權利	-				676
4000 獎補助費	-				23,035
4040 對國內團體之捐助	-				7,070
4060 對公保軍保退撫基金之 補助及挹注	-				1,186
4075 差額補貼	-				271
4085 獎勵及慰問	-				10,058
4090 其他補助及捐助	-				4,450
6000 預備金	1,000				1,000
6005 第一預備金	1,000				1,000

國立臺灣美
歲出一級用途
中華民國

科 目				經 常 支				
款	項	目	節	名 稱	人事費	業務費	獎補助費	債務費
21				文化部主管				
	5			國立臺灣美術館及所屬	199,370	287,681	23,035	-
				文化支出	199,370	287,681	23,035	-
		1		一般行政	103,998	27,765	1,149	-
		2		美術館業務	-	136,055	9,000	-
		3		生活美學業務	95,372	123,861	12,886	-
			1	新竹生活美學館業務	22,441	26,860	3,013	-
			2	彰化生活美學館業務	23,602	33,201	5,406	-
			3	臺南生活美學館業務	25,537	37,767	1,468	-
			4	臺東生活美學館業務	23,792	26,033	2,999	-
		5		第一預備金	-	-	-	-

術館及所屬
別科目分析表

110年度

單位：新臺幣千元

出		資本支出					合計
預備金	小計	業務費	設備及投資	獎補助費	預備金	小計	
1,000	511,086	-	123,716	-	-	123,716	634,802
1,000	511,086	-	123,716	-	-	123,716	634,802
-	132,912	-	56	-	-	56	132,968
-	145,055	-	97,412	-	-	97,412	242,467
-	232,119	-	26,248	-	-	26,248	258,367
-	52,314	-	21,721	-	-	21,721	74,035
-	62,209	-	2,769	-	-	2,769	64,978
-	64,772	-	912	-	-	912	65,684
-	52,824	-	846	-	-	846	53,670
1,000	1,000	-	-	-	-	-	1,000

款	項	目	節	科 目 名 稱 及 編 號	設 備			
					土地	房屋建築及設備	公共建設及設施	機械設備
21	5			0061000000 文化部主管				
				0061400000 國立臺灣美術館及所屬	-	63,541	13,134	3,327
				5361400000 文化支出	-	63,541	13,134	3,327
			1	5361400100 一般行政	-	-	-	-
			2	5361400200 美術館業務	-	39,431	13,134	2,967
			3	5361400500 生活美學業務	-	24,110	-	360
			1	5361400501 新竹生活美學館業務	-	21,266	-	-
			2	5361400502 彰化生活美學館業務	-	1,964	-	180
			3	5361400503 臺南生活美學館業務	-	280	-	180
			4	5361400504 臺東生活美學館業務	-	600	-	-

術館及所屬
分析表
110年度

單位：新臺幣千元

及		投 資			其他資本支出	合 計
運輸設備	資訊軟體設備	雜項設備	權 利	投 資		
-	16,042	26,996	676	-	-	123,716
-	16,042	26,996	676	-	-	123,716
-	-	56	-	-	-	56
-	15,247	25,957	676	-	-	97,412
-	795	983	-	-	-	26,248
-	200	255	-	-	-	21,721
-	423	202	-	-	-	2,769
-	172	280	-	-	-	912
-	-	246	-	-	-	846

本
頁
空
白

**國立臺灣美術館及所屬
人事費彙計表**
中華民國110年度

單位：新臺幣千元

人 事 費 別	金 額	說 明
一、民意代表待遇	-	
二、政務人員待遇	-	
三、法定編制人員待遇	103,823	
四、約聘僱人員待遇	9,173	
五、技工及工友待遇	15,461	
六、獎金	28,405	
七、其他給與	3,058	
八、加班值班費	10,199	
九、退休退職給付	3,537	
十、退休離職儲金	13,061	
十一、保險	12,653	
十二、調待準備	-	
合 計	199,370	

國立臺灣美
預算員額
中華民國

科 目				員 額 (單位：													
款	項	目	節 名 稱	職 員		警 察		法 警		駐 警		工 友		技 工		駕 駛	
				本年度	上年度	本年度	上年度	本年度	上年度	本年度	上年度	本年度	上年度	本年度	上年度	本年度	上年度
21			0061000000 文化部主管														
	5		0061400000 國立臺灣美術館及 所屬	128	128	-	-	-	-	-	-	11	11	24	24	3	3
		1	5361400100 一般行政	57	57	-	-	-	-	-	-	4	4	21	21	2	2
		3	5361400500 生活美學業務	71	71	-	-	-	-	-	-	7	7	3	3	1	1
		1	5361400501 新竹生活美學館業 務	18	18	-	-	-	-	-	-	2	2	1	1	-	-
		2	5361400502 彰化生活美學館業 務	18	18	-	-	-	-	-	-	2	2	1	1	-	-
		3	5361400503 臺南生活美學館業 務	18	18	-	-	-	-	-	-	1	1	1	1	1	1
		4	5361400504 臺東生活美學館業 務	17	17	-	-	-	-	-	-	2	2	-	-	-	-

術館及所屬
明細表
110年度

單位：新臺幣千元

人								年 需 經 費			說 明
聘 用		約 僱		駐外雇員		合 計		本 年 度	上 年 度	比 較	
本 年 度	上 年 度	本 年 度	上 年 度	本 年 度	上 年 度	本 年 度	上 年 度				
-	-	22	22	-	-	188	188	189,171	190,664	-1,493	
-	-	22	22	-	-	106	106	98,459	99,573	-1,114	國立臺灣美術館以業務費預計進用臨時人員31人18,305千元、勞務承攬65人22,512千元及工程管理費進用臨時人力1人，經費585千元，分述如下： 1.基本行政工作維持，預計進用勞務承攬20人，經費7,593千元。 2.美術推展工作，預計進用臨時人員20人，經費10,355千元；勞務承攬39人，經費11,288千元。 3.科技藝術共生計畫，預計進用臨時人員8人，經費5,700千元。 4.博物館智慧升級計畫，預計進用臨時人員3人，經費2,250千元；勞務承攬3人，經費1,981千元。 5.邁向國際級美術館建構計畫，預計進用勞務承攬3人，經費1,650千元；以工程管理費進用臨時人力1人，經費85千元。
-	-	-	-	-	-	82	82	90,712	91,091	-379	
-	-	-	-	-	-	21	21	21,489	21,083	406	國立新竹生活美學館以業務費預計進用臨時人員8人3,915千元及勞務承攬5人2,336千元，分述如下： 1.基本行政工作維持，預計進用臨時人員3人，經費1,458千元；勞務承攬5人，經費2,336千元。 2.生活美學業務推展，預計進用臨時人員5人，經費2,457千元。
-	-	-	-	-	-	21	21	22,635	22,980	-345	國立彰化生活美學館以業務費預計進用臨時人員4人2,200千元及勞務承攬13人5,398千元，分述如下： 1.基本行政工作維持，預計進用勞務承攬13人，經費5,398千元。 2.生活美學業務推展，預計進用臨時人員4人，經費2,200千元。
-	-	-	-	-	-	21	21	23,920	23,800	120	國立臺南生活美學館以業務費預計進用臨時人員7人3,400千元及勞務承攬17人5,649千元，編列於基本行政工作維持。
-	-	-	-	-	-	19	19	22,668	23,228	-560	國立臺東生活美學館以業務費預計進用臨時人員7人3,542千元及勞務承攬5人2,566千元，分述如下：

國立臺灣美
預算員額
中華民國

科 目				員 額 (單位：															
款	項	目	節	名 稱	職 員		警 察		法 警		駐 警		工 友		技 工		駕 駛		
					本年度	上年度	本年度	上年度	本年度	上年度	本年度	上年度	本年度	上年度	本年度	上年度	本年度	上年度	

術館及所屬 明細表

110年度

單位：新臺幣千元

人								年 需 經 費			說 明
聘 用		約 僱		駐外雇員		合 計		本 年 度	上 年 度	比 較	
本 年 度	上 年 度	本 年 度	上 年 度	本 年 度	上 年 度	本 年 度	上 年 度				
											1. 基本行政工作維持，預計進用臨時人員5人，經費2,530千元；勞務承攬5人，經費2,566千元。 2. 生活美學業務推展，預計進用臨時人員2人，經費1,012千元。

本
頁
空
白

**國立臺灣美術館及所屬
公務車輛明細表**

中華民國110年度

單位：新臺幣千元

車輛數	車輛種類	乘客人數 不含司機	購置 年月	汽缸總 排氣量 (立方公分)	油料費			養護費	其他	備註
					數量(公升)	單價(元)	金額			
1	現有車輛： 首長專用車	4	105.07	1,800	1,668	25.60	43	34	28	AQF-6715。國立臺灣美術館。
1	轎式小客車	4	98.04	1,800	1,668	25.60	43	27	16	4482-WG。國立彰化生活美學館。
1	轎式小客車	4	98.05	1,800	1,668	25.60	43	38	14	6513WQ。國立臺南生活美學館。
1	轎式小客車	4	98.06	1,798	852 972	25.60 15.80	22 15	45	16	4657-VY。國立新竹生活美學館，油氣雙燃料車。
1	轎式小客車	4	109.03	1,798	1,668	25.60	43	9	15	BDV-6328。國立臺東生活美學館。
1	小客貨兩用車 (7-8人座)	7	99.05	2,000	852 972	25.60 15.80	22 15	51	34	9521ZF。國立臺灣美術館，油氣雙燃料車。
1	一般公務用機車	1	80.03	86	0	0.00	0	2	1	JEN929。國立臺灣美術館。預計109年10月汰購電動機車。
1	一般公務用機車	1	80.06	49	0	0.00	0	2	1	SXM593。國立臺灣美術館。預計109年10月汰購電動機車。
1	一般公務用機車	1	91.04	125	312	25.60	8	1	1	LL6-419。國立彰化生活美學館。
1	一般公務用機車	1	97.02	124	312	25.60	8	2	2	067-CQC。國立新竹生活美學館。
2	一般公務用機車	1	99.03	49	624	25.60	16	2	2	199-QGH、200-QGH。國立臺南生活美學館。
1	一般公務用機車	1	102.03	125	312	25.60	8	1	1	ACX-5933。國立彰化生活美學館。
1	一般公務用機車	1	103.06	125	312	25.60	8	1	1	287-NYZ。國立彰化生活美學館。
	合計				12,192		293	215	132	

預算員額： 職員 128 人 技工 24 人
 警察 0 人 駕駛 3 人
 法警 0 人 聘用 0 人
 駐警 0 人 約僱 22 人
 工友 11 人 駐外雇員 0 人

合計： 188 人

國立臺灣美
現有辦公房

中華民國

區 分	自有				無償借用		
	單位數	面積	取得成本	年需養護費	單位數	面積	年需養護費
一、辦公房屋	16	99,419.16	2,252,681	1,797	-	-	-
二、機關宿舍	6	1,823.47	19,567	362	-	-	-
1 首長宿舍	-	-	-	-	-	-	-
2 單房間職務宿舍	2	1,416.73	17,593	27	-	-	-
3 多房間職務宿舍	4	406.74	1,974	335	-	-	-
三、其他	10	-	5,258	-	-	-	-
合 計		101,242.63	2,277,505	2,159		-	-

術館及所屬

舍明細表

110年度

單位：新臺幣千元，平方公尺

有償租用或借用					合計			
單位數	面積	押金	租金	年需養護費	面積	押金	租金	年需養護費
-	-	-	-	-	99,419.16	-	-	1,797
-	-	-	-	-	1,823.47	-	-	362
-	-	-	-	-	-	-	-	-
-	-	-	-	-	1,416.73	-	-	27
-	-	-	-	-	406.74	-	-	335
-	-	-	-	-	-	-	-	-
-	-	-	-	-	101,242.63	-	-	2,159

本
頁
空
白

**國立臺灣美術館及所屬
收支併列案款對照表**
中華民國110年度

單位：新臺幣千元

歲				出		歲				入	
科				目		科				目	
款	項	目	節	名稱及編號	預算數	款	項	目	節	名稱及編號	預算數
21				0061000000 文化部主管	50	7				1200000000 其他收入	50
	5			0061400000 國立臺灣美術館及所屬	50		207			1261400000 國立臺灣美術館及所屬	50
		2		5361400200 美術館業務	50			1		1261400200 雜項收入	50
									2	1261400210 其他雜項收入	50

捐 助 計 畫	計 畫 起 訖 年 度	捐 助 對 象	捐 助 內 容	捐 助
				經 常
				人 事 費
合計				-
1. 對團體之捐助				-
4040 對國內團體之捐助				-
(1)5361400501 新竹生活美學館業務				-
[1]生活美學業務推展	01	110-110	國內團體	-
			捐助國內團體辦理生活美學推廣活動、社區藝文展覽、生活美學講座與講習、社區閱讀、地方美學、高齡人口活化及社區藝術表演等。	
(2)5361400502 彰化生活美學館業務				-
[1]生活美學業務推展	03	110-110	國內團體	-
			捐助國內團體辦理社區生活美學、社會教育、藝術展演、傳統技藝、社區營造、創意產業等文化活動經費。	
(3)5361400503 臺南生活美學館業務				-
[1]生活美學業務推展	03	110-110	國內團體	-
			捐助南部七縣市國內團體辦理推展地方文化、推動藝文展演暨美學體驗等活動經費。	
(4)5361400504 臺東生活美學館業務				-
[1]生活美學業務推展	01	110-110	國內團體	-
			補助花東地區團體、協會辦理生活美學業務。	
4060 對公保軍保退撫基金之補助及挹注				-
(1)5361400100 一般行政				-
[1]基本行政工作維持	01	110-110	退撫基金	-
			退休人員調降退休所得節省經費挹注退撫基金差額補助。	
(2)5361400502 彰化生活美學館業務				-
[1]基本行政工作維持	02	110-110	退撫基金	-
			退休人員調降退休所得節省經費挹注退撫基金差額補助。	
(3)5361400503 臺南生活美學館業務				-

術館及所屬
分析表
110年度

單位：新臺幣千元

經 費		之 用 途		分 析
門		資 本 門		合 計
業 務 費	其 他	營 建 工 程	其 他	
-	23,035	-	-	23,035
-	9,606	-	-	9,606
-	7,070	-	-	7,070
-	2,375	-	-	2,375
-	2,375	-	-	2,375
-	2,747	-	-	2,747
-	2,747	-	-	2,747
-	998	-	-	998
-	998	-	-	998
-	950	-	-	950
-	950	-	-	950
-	1,186	-	-	1,186
-	833	-	-	833
-	833	-	-	833
-	72	-	-	72
-	72	-	-	72
-	31	-	-	31

捐 助 計 畫	計 畫 起 訖 年 度	捐 助 對 象	捐 助 內 容	捐 助	
				經	
				人 事 費	
[1]基本行政工作維持	05	110-110	退撫基金	退休人員調降退休所得節省 經費挹注退撫基金差額補助 。	-
(4)5361400504 臺東生活美學館業務					-
[1]基本行政工作維持	04	110-110	退撫基金	退休人員調降退休所得節省 經費挹注退撫基金差額補助 。	-
4085 獎勵及慰問					-
(1)5361400502 彰化生活美學館業務					-
[1]生活美學業務推展	03	110-110	國內團體	辦理全國績優文化志工表揚 及全國社會組合唱比賽等獎 金。	-
2.對個人之捐助					-
4075 差額補貼					-
(1)5361400100 一般行政					-
[1]基本行政工作維持	02	110-110	退休人員	退休人員優惠存款利息差額 補貼。	-
(2)5361400503 臺南生活美學館業務					-
[1]基本行政工作維持	02	110-110	退休人員	退休人員優惠存款利息差額 補貼。	-
4085 獎勵及慰問					-
(1)5361400100 一般行政					-
[1]基本行政工作維持	03	110-110	退休人員	退休員工三節慰問金。	-
(2)5361400200 美術館業務					-
[1]美術推展工作	04	110-110	個人	辦理全國美術展及版印年畫 展之公開徵選作品，得獎作 品獎金。	-
(3)5361400501 新竹生活美學館業務					-
[1]生活美學業務推展	02	110-110	個人	推動業務辦理競賽而發給獎 勵金。	-
(4)5361400501 新竹生活美學館業務					-
[1]基本行政工作維持	03	110-110	退休人員	退休員工三節慰問金。	-

術館及所屬
分析表
110年度

單位：新臺幣千元

經 費		之 用 途		分 析
門		資 本 門		合 計
業 務 費	其 他	營 建 工 程	其 他	
-	31	-	-	31
-	250	-	-	250
-	250	-	-	250
-	1,350	-	-	1,350
-	1,350	-	-	1,350
-	1,350	-	-	1,350
-	13,429	-	-	13,429
-	271	-	-	271
-	250	-	-	250
-	250	-	-	250
-	21	-	-	21
-	21	-	-	21
-	8,708	-	-	8,708
-	66	-	-	66
-	66	-	-	66
-	5,000	-	-	5,000
-	5,000	-	-	5,000
-	570	-	-	570
-	570	-	-	570
-	18	-	-	18
-	18	-	-	18

捐 助 計 畫	計 畫 起 訖 年 度	捐 助 對 象	捐 助 內 容	捐 助
				經 常
				人 事 費
(5)5361400502 彰化生活美學館業務 [1]生活美學業務推展	03 110-110	個人	辦理文薈獎、書法及設計競賽等獎金。	-
(6)5361400502 彰化生活美學館業務 [1]基本行政工作維持	02 110-110	退休人員	退休員工三節慰問金。	-
(7)5361400503 臺南生活美學館業務 [1]基本行政工作維持	01 110-110	退休人員	退休員工三節慰問金。	-
(8)5361400504 臺東生活美學館業務 [1]生活美學業務推展	03 110-110	個人	辦理後山文學獎（營）推廣活動獎金。	-
(9)5361400504 臺東生活美學館業務 [1]基本行政工作維持	02 110-110	退休人員	退休員工三節慰問金。	-
4090 其他補助及捐助				-
(1)5361400200 美術館業務 [1]科技藝術共生計畫	05 110-110	藝術家	補助國內藝術家至國外重要藝術機構駐點見習等機票食宿補助費，及國內外跨界創作補助專案等。	-
(2)5361400501 新竹生活美學館業務 [1]生活美學業務推展	04 110-110	個人	美術展覽申請補助等費用。	-
(3)5361400503 臺南生活美學館業務 [1]生活美學業務推展	04 110-110	個人	捐助南部七縣市個人辦理推展地方文化、推動藝文展演暨美學體驗等活動經費。	-

術館及所屬
分析表
110年度

單位：新臺幣千元

經 費		之 用 途		分 析
門		資 本 門		合 計
業 務 費	其 他	營 建 工 程	其 他	
-	1,231	-	-	1,231
-	1,231	-	-	1,231
-	6	-	-	6
-	6	-	-	6
-	18	-	-	18
-	18	-	-	18
-	1,787	-	-	1,787
-	1,787	-	-	1,787
-	12	-	-	12
-	12	-	-	12
-	4,450	-	-	4,450
-	4,000	-	-	4,000
-	4,000	-	-	4,000
-	50	-	-	50
-	50	-	-	50
-	400	-	-	400
-	400	-	-	400

本
頁
空
白

**國立臺灣美術館及所屬
派員出國計畫預算總表**
中華民國110年度

單位：新臺幣千元

類 別	本 年 度 計 畫 項 數	本 年 度 預 計 人 天	本 年 度 預 算 數	上 年 度 計 畫 項 數	上 年 度 核 定 人 天	上 年 度 預 算 數
合 計	3	51	601	3	50	583
考 察	3	51	601	3	50	583
視 察	-	-	-	-	-	-
訪 問	-	-	-	-	-	-
開 會	-	-	-	-	-	-
談 判	-	-	-	-	-	-
進 修	-	-	-	-	-	-
研 究	-	-	-	-	-	-
實 習	-	-	-	-	-	-

國立臺灣美
派員出國計畫預
中華民國

計畫名稱及領域代碼	擬前往國家	擬拜會或視察機構	計畫內容	預計前往期間	預計天數	擬派人數
一. 考察						
01 赴法國辦理臺灣當代藝術展出國計畫70	法國	法國南特le lieu unique中心、龐畢度中心等重要藝文機構。	國美館與法國南特le lieu unique中心共同辦理臺灣當代藝術展覽及音樂戲劇展演活動，聚焦臺灣當代最具爆發力和創意的文化樣貌。本計畫為前往南特辦理布展開幕推廣活動事宜，並預計前往巴黎拜會重要藝文機構，洽談未來合作交流。	110.01-110.12	9	2
02 赴日辦理黃土水雕塑作品之捐贈翻製探訪研究暨洽談科技藝術駐棧合作及展覽合作案出國計畫70	日本	新潟佐渡市公所真野分所、東京神奈川商工高級中學等，山口科技藝術中心、金澤美術館、Japanmedia festival、metaPhorest生物藝術中心等。	黃土水為日治時期臺灣美術界最具代表之雕塑家，其創作為臺灣美術溯源研究重要藝術資產，擬前往拜會原作所有人(單位)以爭取捐贈或授權翻製；另為國美館科技藝術展演及國際駐棧合作，擬考察重要機構以了解國際科技藝術發展趨勢並探求合作。	110.01-110.12	5	3
03 2021島嶼音樂季70	日本沖繩	台北駐日經濟文化代表處那霸分處、工藝振興中心、讀谷村文化中心、宜野座村文化中心、沖繩時報	1. 拜會並執行沖繩花東島嶼文化交流事宜。 2. 參訪島嶼音樂相關機構並交流。 3. 參訪表演藝術、及生活美學相關機構並進行管理經驗交流。	110.06-110.06	9	2

術館及所屬
算類別表—考察、視察、訪問
110年度

單位：新臺幣千元

旅		費		預		算		歸屬預算科目	前三年內有無赴同一機構拜會、視察	
交通費	生活費	辦公費	合計	合計	合計	有/無	如有，說明其內容			
182	132	1	315	315	美術館業務	有	108年〈108-赴歐洲辦理台灣藝術交流展計畫〉已赴比利時、法國洽談展覽空間、經費、作品等前置作業，110年係為辦理展覽布展、開幕及推廣事宜。			
102	110	1	213	213	美術館業務	無				
23	50	-	73	73	臺東生活美學館業務	有	本計畫自2014年起辦理「島嶼音樂季」以一年在臺灣花東地區，隔年在沖繩地區辦理。透過音樂會、音樂工作坊、社區文化參訪體驗及工藝展等方式，並邀集二地政府部門、當地部落及民間組織協力合作，讓兩地優秀的音樂人做多邊對話，藉此彼此分享不同風格的音樂及創作理念。經過7年辦理成效良好並廣受參與民眾好評			

國立臺灣美
派員出國計畫預
中華民國

計畫名稱及領域代碼	擬前往國家	擬拜會或視察機構	計畫內容	預計前往期間	預計天數	擬派人數
		文化事、浮島餐廳及島嶼交流網準備室等7個單位。				

術館及所屬
算類別表—考察、視察、訪問
110年度

單位：新臺幣千元

旅		費		預		算		歸屬預算科目	前三年內有無赴同一機構拜會、視察	
交通費	生活費	辦公費	合計	合計	合計	有/無	如有，說明其內容			
										，值得持續辦理下去，並確實達到國際交流的目的。

計畫名稱及領域代碼	擬前往地區	擬拜會單位	工 作 內 容	預計前往期間	預計天數	擬派人數
01 赴香港參與M+(香港西九文化區視覺文化博物館)開館活動並洽談合作案70	大陸地區(香港)	M+(香港西九文化區視覺文化博物館)	為推動本館與香港新興重要藝術機構之合作交流案，擬於亞洲規模最大之視覺文化博物館M+正式開館期間赴香港參訪洽談；並藉此國際盛事推廣臺灣藝術人才，並建立國際專業交流網絡。	110.01 - 110.12	5	2

術館及所屬
畫預算類別表

110年度

單位：新臺幣千元

旅 費 預 算				歸屬預算科目	前三年內有無赴同一單位拜會	
交通費	生活費	辦公費	合 計		有/無	如有，說明其拜會內容
40	36	1	77	美術館業務	無	

職能 別分類	經濟性 分類	經 常			
		受僱人員報酬	商品及勞務購買支出	債務利息	土地租金支出
總 計		252,081	237,131	-	-
08 娛樂、文化與宗教		252,081	237,131	-	-

術館及所屬
濟性綜合分類表
110年度

單位：新臺幣千元

支 出				經常支出合計
對企業	經常 對家庭及民間 非營利機構	移 轉 對政府	對國外	
-	21,849	-	25	511,086
-	21,849	-	25	511,086

職能 別分類	經濟性 分類	資本			
		投資及增資			資
		對營業基金	對非營業特種基金	對民間企業	對企業
總計		-	-	-	-
08 娛樂、文化與宗教		-	-	-	-

術館及所屬
濟性綜合分類表
110年度

單位：新臺幣千元

支			出	
本	移	轉	土地購入	無形資產購入
對家庭及民間 非營利機構	對政府	對國外		
-	-	-	-	676
-	-	-	-	676

職能 別分類	經濟性 分類	資 本			
		固 定		資 本	
		住宅	非住宅房屋	營建工程	運輸工具
總 計	-	63,541	13,134	-	
08 娛樂、文化與宗教	-	63,541	13,134	-	

術館及所屬
濟性綜合分類表
110年度

單位：新臺幣千元

支			出		總計
形	成		資本支出合計		
資訊軟體	機器及其他設備	土地改良			
7,921	38,444	-	123,716		634,802
7,921	38,444	-	123,716		634,802

本
頁
空
白

**國立臺灣美術館及所屬
跨年期計畫概況表**

中華民國110年度

單位：新臺幣億元

計畫名稱	執行期間	中央公務預算 經費需求總額	分年經費需求				備註
			108及以 前年度 預算數	109年度 預算數	110年度 預算數	111及以後 年度預估 需求數	
國美躍昇－邁向 國際級美術館建 構計畫	107-110	4.83	2.78	1.31	0.63	0.11	1. 行政院106年8月14日院臺文字第1060025238號函及108年12月5日院臺文字第1080039343號函核定。 2. 本計畫110年度預算編列於國立臺灣美術館及所屬「美術館業務」科目63,240千元。

國立臺灣美術館及所屬

立法院審議中央政府總預算案所提決議、附帶決議及注意辦理事項辦理情形報告表

中華民國 109 年度

單位：新臺幣元

決 議 項 次	、 附 帶 決 議 及 注 意 事 項 內 容	辦 理 情 形
(一)	<p>一、通案決議部分</p> <p>109 年度總預算案針對各機關所屬通案刪減用途別項目決議如下：</p> <ol style="list-style-type: none"> 1. 減列大陸地區旅費 40%。 2. 減列國外旅費及出國教育訓練費 5%。 3. 減列委辦費 3%。 4. 減列房屋建築養護費 4%。 5. 減列車輛及辦公器具養護費 4%。 6. 減列設施及機械設備養護費 4%。 7. 減列軍事裝備及設施 4%。 8. 減列政令宣導費 15%。 9. 減列設備及投資 5%。 10. 減列對國內團體之捐助及政府機關間之補助 4%。 11. 減列對地方政府之補助 3%。 12. 前述 1 至 8 項允許在業務費科目範圍內調整。 13. 前述 10 至 11 項允許在獎補助費科目範圍內調整。 14. 前述 1 至 11 項若有特殊困難無法依上開原則調整者，可提出其他可刪減項目，經主計總處審核同意後予以代替補足。 15. 如總刪減數未達 246 億元（約 1.17%），需另予補足，並由主計總處優先自第 3 至 7 及 9 項刪減。 <p>109 年度中央政府總預算案針對各機關及所屬統刪項目如下：</p> <ol style="list-style-type: none"> 1. 大陸地區旅費：統刪 40%，其中國家發展委員會、警政署及所屬、役政署、移民署、空中勤務總隊、關務署及所屬、教育部、國民及學前教育署、體育署、國家圖書館、國家教育研究院、法務部、司法官學院、廉政署、矯正署及所屬、臺灣高等檢察署、調查局、工業局、標準檢驗局及所屬、交通部、中央氣象局、觀光局及所屬、原子能委員會、輻射偵測中心、放射性物料管理局、農業委員會、林務局、水土保持局、農業試驗所、農業藥物毒物試驗所、特有生物研究保育中心、種苗改良繁殖場、高雄區農業改良場、漁業署及所屬、動植物防疫檢疫局及所屬、農糧署及所屬、衛生福利部、新竹科學工業園區管理局、金融監督管理委員會、保險局、海洋委員會、國軍退除役官兵輔導委員會改以其他項目刪減替代，科目自行調整。 2. 國外旅費及出國教育訓練費：除法律義務支出不刪外，其餘統刪 5%，其中國家安全會議、行政院、主計總處、人事行政總處、公務人力發展學院、國家發展委員會、檔案管理局、客家委員會及所屬、中央選舉委員會及所屬、公平交易委員會、公共工程委員會、立法院、司法院、法官學院、臺灣高等法院、考試院、考選部、銓敘部、國家文官學院及所屬、公務人員退休撫卹基金監理委員會、公務人員退休撫卹基金管理委員會、審計部、內政部、營建署及所屬、警政署及所屬、中央警察大學、消防署及所屬、役政署、移民署、建築研究所、空中勤務總隊、外交部、領事事務局、國防部、國防部所屬、國庫署、賦稅署、高雄國稅局、北區國稅局及所屬、南區國稅局及所屬、關務署及所屬、財政資訊 	配合辦理。

國立臺灣美術館及所屬

立法院審議中央政府總預算案所提決議、附帶決議及注意辦理事項辦理情形報告表

中華民國 109 年度

單位：新臺幣元

決 議 項 次	、 附 帶 決 議 及 注 意 事 項 內 容	辦 理 情 形
	<p>中心、教育部、國民及學前教育署、體育署、青年發展署、國家圖書館、國立公共資訊圖書館、國家教育研究院、法務部、司法官學院、法醫研究所、廉政署、矯正署及所屬、臺灣高等檢察署、調查局、工業局、標準檢驗局及所屬、水利署及所屬、中小企業處、加工出口區管理處及所屬、中央地質調查所、能源局、交通部、民用航空局、中央氣象局、觀光局及所屬、運輸研究所、公路總局及所屬、職業安全衛生署、勞動基金運用局、僑務委員會、原子能委員會、輻射偵測中心、放射性物料管理局、核能研究所、農業委員會、林務局、水土保持局、農業試驗所、林業試驗所、水產試驗所、畜產試驗所、家畜衛生試驗所、農業藥物毒物試驗所、特有生物研究保育中心、種苗改良繁殖場、苗栗區農業改良場、臺南區農業改良場、高雄區農業改良場、花蓮區農業改良場、漁業署及所屬、動植物防疫檢疫局及所屬、農業金融局、農糧署及所屬、毒物及化學物質局、環境檢驗所、環境保護人員訓練所、科技部、新竹科學工業園區管理局、南部科學工業園區管理局、金融監督管理委員會、保險局、檢查局、海洋委員會改以其他項目刪減替代，科目自行調整。</p> <p>3. 委辦費：除法律義務支出不刪外，其餘統刪 3%，其中國家安全會議、公共工程委員會、審計部、內政部、消防署及所屬、移民署、國防部、國防部所屬、國庫署、國家教育研究院、交通部、中央氣象局、觀光局及所屬、運輸研究所、公路總局及所屬、家畜衛生試驗所、臺南區農業改良場、花蓮區農業改良場、動植物防疫檢疫局及所屬、中部科學工業園區管理局改以其他項目刪減替代，科目自行調整。</p> <p>4. 軍事裝備及設施、房屋建築養護費、車輛及辦公器具養護費、設施及機械設備養護費：統刪 5%，其中行政院、主計總處、公務人力發展學院、國家發展委員會、檔案管理局、中央選舉委員會及所屬、公平交易委員會、司法院、智慧財產法院、銓敘部、公務人員退休撫卹基金監理委員會、審計部、審計部臺北市審計處、審計部新北市審計處、審計部桃園市審計處、審計部臺中市審計處、審計部臺南市審計處、審計部高雄市審計處、內政部、警政署及所屬、中央警察大學、消防署及所屬、空中勤務總隊、國防部、國防部所屬、國庫署、賦稅署、臺北國稅局、高雄國稅局、北區國稅局及所屬、中區國稅局及所屬、南區國稅局及所屬、關務署及所屬、國有財產署及所屬、財政資訊中心、教育部、國民及學前教育署、體育署、國家圖書館、國立公共資訊圖書館、國立教育廣播電臺、國家教育研究院、法務部、司法官學院、法醫研究所、廉政署、矯正署及所屬、行政執行署及所屬、最高檢察署、臺灣高等檢察署、臺灣高等檢察署臺中檢察分署、臺灣高等檢察署臺南檢察分署、臺灣高等檢察署高雄檢察分署、臺灣高等檢察署花蓮檢察分署、臺灣高等檢察署智慧財產檢察分署、臺灣臺北地方檢察署、臺灣士林地方檢察署、臺灣新北地方檢察署、臺灣桃園地方檢察署、臺灣新竹地方檢察署、臺灣苗栗地方檢察</p>	

國立臺灣美術館及所屬

立法院審議中央政府總預算案所提決議、附帶決議及注意辦理事項辦理情形報告表

中華民國 109 年度

單位：新臺幣元

決 議 項 次	、 附 帶 決 議 及 注 意 事 項 內 容	辦 理 情 形
	<p>署、臺灣臺中地方檢察署、臺灣南投地方檢察署、臺灣彰化地方檢察署、臺灣雲林地方檢察署、臺灣嘉義地方檢察署、臺灣臺南地方檢察署、臺灣橋頭地方檢察署、臺灣高雄地方檢察署、臺灣屏東地方檢察署、臺灣臺東地方檢察署、臺灣花蓮地方檢察署、臺灣宜蘭地方檢察署、臺灣基隆地方檢察署、臺灣澎湖地方檢察署、福建高等檢察署金門檢察分署、福建金門地方檢察署、福建連江地方檢察署、調查局、中小企業處、加工出口區管理處及所屬、交通部、民用航空局、中央氣象局、觀光局及所屬、運輸研究所、公路總局及所屬、原子能委員會、放射性物料管理局、農業委員會、水土保持局、家畜衛生試驗所、農業藥物毒物試驗所、特有生物研究保育中心、臺南區農業改良場、漁業署及所屬、動植物防疫檢疫局及所屬、新竹科學工業園區管理局、中部科學工業園區管理局、銀行局、海洋委員會、海巡署及所屬改以其他項目刪減替代，科目自行調整。</p> <p>5. 政令宣導費：統刪 15%，其中主計總處、中央選舉委員會及所屬、促進轉型正義委員會、銓敘部、審計部、內政部、警政署及所屬、消防署及所屬、役政署、建築研究所、空中勤務總隊、國庫署、高雄國稅局、北區國稅局及所屬、中區國稅局及所屬、南區國稅局及所屬、關務署及所屬、國有財產署及所屬、財政資訊中心、國民及學前教育署、國立公共資訊圖書館、國立教育廣播電臺、交通部、中央氣象局、公路總局及所屬、原子能委員會、放射性物料管理局、林務局、水土保持局、漁業署及所屬、動植物防疫檢疫局及所屬、毒物及化學物質局、環境檢驗所、新竹科學工業園區管理局、海洋委員會改以其他項目刪減替代，科目自行調整。</p> <p>6. 設備及投資：除法律義務支出及資產作價投資不刪外，其餘統刪 6%，其中立法院、司法院、最高法院、最高行政法院、臺北高等行政法院、臺中高等行政法院、高雄高等行政法院、公務員懲戒委員會、法官學院、智慧財產法院、臺灣高等法院臺中分院、臺灣高等法院臺南分院、臺灣高等法院高雄分院、臺灣高等法院花蓮分院、臺灣士林地方法院、臺灣新北地方法院、臺灣新竹地方法院、臺灣苗栗地方法院、臺灣臺中地方法院、臺灣南投地方法院、臺灣彰化地方法院、臺灣雲林地方法院、臺灣嘉義地方法院、臺灣臺南地方法院、臺灣橋頭地方法院、臺灣高雄地方法院、臺灣屏東地方法院、臺灣臺東地方法院、臺灣花蓮地方法院、臺灣宜蘭地方法院、臺灣基隆地方法院、臺灣澎湖地方法院、臺灣高雄少年及家事法院、福建高等法院金門分院、福建金門地方法院、福建連江地方法院、審計部、審計部臺北市審計處、審計部新北市審計處、審計部桃園市審計處、審計部臺南市審計處、審計部高雄市審計處、消防署及所屬、役政署、建築研究所、外交及國際事務學院、財政部、國庫署、賦稅署、臺北國稅局、中區國稅局及所屬、國有財產署及所屬、財政資訊中心、國家圖書館、國立公共資訊圖書館、國立教育廣播電臺、國家教育研究院、法務部、司法官學院、法醫研究所、廉政署、矯正署及所屬、行政執</p>	

國立臺灣美術館及所屬

立法院審議中央政府總預算案所提決議、附帶決議及注意辦理事項辦理情形報告表

中華民國 109 年度

單位：新臺幣元

決 議 項 次	、 附 帶 決 議 及 注 意 事 項 內 容	辦 理 情 形
	<p>行署及所屬、最高檢察署、臺灣高等檢察署、臺灣高等檢察署臺中檢察分署、臺灣高等檢察署臺南檢察分署、臺灣高等檢察署高雄檢察分署、臺灣高等檢察署花蓮檢察分署、臺灣高等檢察署智慧財產檢察分署、臺灣臺北地方檢察署、臺灣士林地方檢察署、臺灣新北地方檢察署、臺灣桃園地方檢察署、臺灣新竹地方檢察署、臺灣苗栗地方檢察署、臺灣臺中地方檢察署、臺灣南投地方檢察署、臺灣雲林地方檢察署、臺灣嘉義地方檢察署、臺灣臺南地方檢察署、臺灣橋頭地方檢察署、臺灣高雄地方檢察署、臺灣屏東地方檢察署、臺灣臺東地方檢察署、臺灣花蓮地方檢察署、臺灣宜蘭地方檢察署、臺灣基隆地方檢察署、臺灣澎湖地方檢察署、福建高等檢察署金門檢察分署、福建金門地方檢察署、福建連江地方檢察署、調查局、工業局、水利署及所屬、中央氣象局、觀光局及所屬、運輸研究所、公路總局及所屬、金融監督管理委員會、海洋委員會改以其他項目刪減替代，科目自行調整。</p> <p>7. 對國內團體之捐助與政府機關間之補助：除法律義務支出不刪外，其餘統刪 4%，其中司法院、內政部、警政署及所屬、消防署及所屬、法務部、臺灣臺北地方檢察署、臺灣士林地方檢察署、臺灣新北地方檢察署、臺灣桃園地方檢察署、臺灣新竹地方檢察署、臺灣苗栗地方檢察署、臺灣臺中地方檢察署、臺灣南投地方檢察署、臺灣彰化地方檢察署、臺灣雲林地方檢察署、臺灣嘉義地方檢察署、臺灣臺南地方檢察署、臺灣橋頭地方檢察署、臺灣高雄地方檢察署、臺灣屏東地方檢察署、臺灣臺東地方檢察署、臺灣花蓮地方檢察署、臺灣宜蘭地方檢察署、臺灣基隆地方檢察署、臺灣澎湖地方檢察署、福建金門地方檢察署、福建連江地方檢察署、加工出口區管理處及所屬、交通部、公路總局及所屬、核能研究所、水土保持局、動植物防疫檢疫局及所屬、環境保護署、文化部、新竹科學工業園區管理局、中部科學工業園區管理局、海洋委員會改以其他項目刪減替代，科目自行調整。</p> <p>8. 對地方政府之補助：除法律義務支出及一般性補助款不刪外，其餘統刪 3%，其中役政署、臺灣苗栗地方檢察署、臺灣臺中地方檢察署、臺灣南投地方檢察署、臺灣彰化地方檢察署、臺灣雲林地方檢察署、臺灣嘉義地方檢察署、臺灣臺南地方檢察署、臺灣橋頭地方檢察署、臺灣高雄地方檢察署、臺灣屏東地方檢察署、臺灣花蓮地方檢察署、公路總局及所屬、漁業署及所屬、動植物防疫檢疫局及所屬改以其他項目刪減替代，科目自行調整。</p> <p>9. 健保保險補助：減列勞動部補助第一類被保險人及其眷屬保險費 5 億 6,722 萬 1,000 元、衛生福利部與社會及家庭署補助第一類被保險人及其眷屬保險費 1,875 萬 9,000 元，以及政府應負擔健保費法定下限差額 1 億 2,000 萬元。</p> <p>10. 衛生福利部食品藥物管理署「食品邊境查驗及國內外稽查管理」辦理嘉義永在食安大樓維運減列 1,000 萬元。</p> <p>11. 財政部國庫署「國債付息」減列 16 億元，科目自行調整。</p>	

國立臺灣美術館及所屬

立法院審議中央政府總預算案所提決議、附帶決議及注意辦理事項辦理情形報告表

中華民國 109 年度

單位：新臺幣元

決 議 項 次	、 附 帶 決 議 及 注 意 事 項 內 容	辦 理 情 形
(二)	經查，現有各部會及各事業單位提供諸多獎補助經費予民間之法人機關，其中多數補助資料均已公開上網，然不同單位之補助內容卻無法進行交叉比對與搜尋，使原先公開資料之美意略顯打折，爰要求行政院應針對轄下各部會及各事業單位現有之補助計畫及經費核定發放情形進行串接，並於 110 年 12 月 31 日前建立一統合之資料平台，供民眾得以透過關鍵字查找不同法人、團體、機關等申請補（捐）助之情形。	配合辦理。
(三)	有鑑於網路訊息散布快速，行政院農業委員會從 105 年開始公開招標相關網路宣傳人才。根據行政院農業委員會破除假訊息標案指出，該標案明確揭露投放廣告及宣導素材的網路平台。此外，行政院農業委員會在相關網路平台會以行政院農業委員會小編名義實名發文，而且單一網路平台會由單一網路 ID 統一發文，爰要求各部會參採之。	配合辦理。
(七)	行政院宣示 110 年「派遣歸零」，改以公開遴選程序進用臨時人員或其他人力運用方式，期透過勞動關係單一化，使僱用及指揮監督權均回歸同一雇主，以直接照顧勞工權益。但觀之派遣歸零政策實施後，各機關逐步減少進用派遣人員，據統計，截至 108 年 9 月底止行政院所屬機關派遣勞工人數已減少 4,469 人，惟外界仍關心派遣歸零實際上可能會轉入承攬型態。簡言之，部分機關可能為規避超過派遣人數上限而將派遣契約包裝為承攬契約，原派遣工則轉為更無保障之勞務承攬，勞動權益反而更加惡化情事。爰此，建請行政院儘速研謀相關規範，以防堵「承攬為名，派遣為實」之弊端。	配合辦理。
(八)	機關尚有未進用之預算員額缺額，每年運用非典型人力卻仍持續攀升，員額實際需求與進用非典型人力辦理業務內容之間，請行政院提出檢討及改善方案。	配合辦理。
(十)	稅式支出是指政府為達成經濟或社會目標，利用免稅額、扣除額、稅額扣抵、免稅項目、稅負遞延或優惠稅率等租稅減免方式，補貼特定對象之措施。預算法、財政收支劃分法、納稅人權利保障法及財政紀律法，都有稅式支出評估的要求。行政院函請立法院審議之稅式支出法案，該稅式支出報告應併同送交立法院審議；立法委員提案之稅式支出法案，業務主管機關最遲應於立法院審查該法案時，提出稅式支出報告併同審查。	配合辦理。
(十一)	為利立法院監督各部會預算編列情形，有關行銷費、廣告費須詳細列明費用項目及金額，另其他科目經費不得流入。	配合辦理。

國立臺灣美術館及所屬

立法院審議中央政府總預算案所提決議、附帶決議及注意辦理事項辦理情形報告表

中華民國 109 年度

單位：新臺幣元

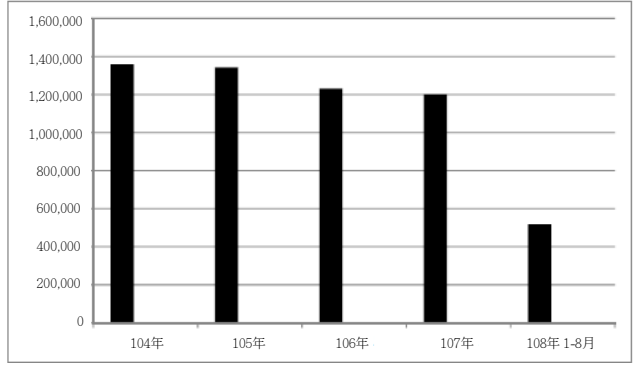
決 議 項 次	、 附 帶 決 議 及 注 意 事 項 內 容	辦 理 情 形												
(一)	<p>二、各組審查決議部分</p> <p>通過決議—主決議部分</p> <p>第 5 項 國立臺灣美術館及所屬</p> <p>國立臺灣美術館進館人數自 104 年起逐年下降，今年度入館人數更創新低；國立臺灣美術館為臺灣最高行政位階美術館，並肩負台灣美術史重建之典藏展示重責，立基博物館網絡治理專業，應於 2 個月內提出通盤檢討報告，推動博物館行銷策略。</p> <table border="1" data-bbox="405 757 1043 853"> <thead> <tr> <th>年度</th> <th>104年</th> <th>105年</th> <th>106年</th> <th>107年</th> <th>108年 (1-8月)</th> </tr> </thead> <tbody> <tr> <td>人數</td> <td>1,357,102</td> <td>1,341,773</td> <td>1,230,730</td> <td>1,200,798</td> <td>518,231</td> </tr> </tbody> </table>  <p>另，109 年度文化施政聚焦「文化體驗」，爰此要求國立臺灣美術館於 2 個月內提出 109 年度「人力資源與財源挹注教育推廣規劃」。並於 2 個月內召開專家諮詢會議，就「2020 館舍整建暨展覽營運展件、人員安全評估」進行研議，以保障展品、館員、參觀者安全，不應強硬開館。綜上要求，應向立法院教育及文化委員會提出書面報告（含相關會議記錄）。</p>	年度	104年	105年	106年	107年	108年 (1-8月)	人數	1,357,102	1,341,773	1,230,730	1,200,798	518,231	<p>文化部業於 109 年 3 月 20 日以文藝字第 1091007436 號函，函送所提書面報告至立法院教育及文化委員會在案。</p>
年度	104年	105年	106年	107年	108年 (1-8月)									
人數	1,357,102	1,341,773	1,230,730	1,200,798	518,231									

本
頁
空
白

附 錄 一

國立臺灣美術館分預算

國立臺灣美術館
分預算目次
中華民國 110 年度

一、歲出計畫提要及分支計畫概況表.....	135-144
二、各項費用彙計表.....	145-146
三、人事費彙計表.....	147
四、預算員額明細表.....	148-149
五、公務車輛明細表.....	150

國立臺灣美術館
歲出計畫提要及分支計畫概況表
中華民國110年度

經資門併計

單位：新臺幣千元

工作計畫名稱及編號	5361400100 一般行政	預算金額	132,968
-----------	-----------------	------	---------

計畫內容：
一般經常性行政業務。

預期成果：
適切支援各業務單位，加強計畫與作業效能。

分支計畫及用途別科目	金額	承辦單位	說明	
01 人員維持	103,998	國立臺灣美術館	國立臺灣美術館預算員額106人，包括職員57人、工友4人、技工21人、駕駛2人及約僱22人，依規定編列人事費103,998千元。	
1000 人事費	103,998			
1015 法定編制人員待遇	46,828			
1020 約聘僱人員待遇	9,173			
1025 技工及工友待遇	11,019			
1030 獎金	14,083			
1035 其他給與	1,696			
1040 加班值班費	5,539			
1045 退休退職給付	1,937			
1050 退休離職儲金	6,839			
1055 保險	6,884			
02 基本行政工作維持	28,970	國立臺灣美術館		本計畫共需經費28,970千元，其內容如下： 1. 員工教育訓練費，計列55千元。 2. 水費430千元、電費13,896千元，合共14,326千元。 3. 電話費（含網路）1,200千元、郵資100千元，合共1,300千元。 4. 行政資訊管理系統及電腦維護費，計列249千元。 5. 自動體外心臟電擊去顫器及電動機車電池等一般公務所需租金，計列55千元。 6. 繳交車輛牌照稅及燃料費等，計列58千元。 7. 車輛保險費6千元、館舍建物及辦公設備之火險及公共意外責任險暨財產保險186千元，合共192千元。 8. 律師諮詢費及員工在職訓練外聘講座鐘點費等（含員工協助方案10千元），計列90千元。 9. 文具用品222千元、油料費80千元，合共302千元。 10. 員工文康活動費212千元、守衛小隊服裝費28千元，合共240千元。 11. 館舍及宿舍環境清潔消毒（含勞務承攬9人2,869千元），計列4,066千元。
2000 業務費	27,765			
2003 教育訓練費	55			
2006 水電費	14,326			
2009 通訊費	1,300			
2018 資訊服務費	249			
2021 其他業務租金	55			
2024 稅捐及規費	58			
2027 保險費	192			
2036 按日按件計資酬金	90			
2051 物品	302			
2054 一般事務費	10,008			
2063 房屋建築養護費	300			
2066 車輛及辦公器具養護費	100			
2069 設施及機械設備養護費	303			
2072 國內旅費	287			
2081 運費	10			
2093 特別費	130			
3000 設備及投資	56			

國立臺灣美術館
歲出計畫提要及分支計畫概況表
中華民國110年度

經資門併計

單位：新臺幣千元

工作計畫名稱及編號	5361400100 一般行政	預算金額	132,968
分支計畫及用途別科目	金額	承辦單位	說 明
3035 雜項設備費	56		
4000 獎補助費	1,149		
4060 對公保軍保退撫基金之補助及挹注	833		
4075 差額補貼	250		
4085 獎勵及慰問	66		
			12. 園區綠化清潔3,317千元（含勞務承攬8人2,624千元）、園區與美術街雕塑品清潔維護390千元，合共3,707千元。 13. 辦公房舍修繕費，計列300千元。 14. 公務車養護費89千元、辦公器具養護費11千元，合共100千元。 15. 館舍安全防護保全暨全館機電相關設備及系統保養維運（含勞務承攬3人2,100千元），計列2,298千元。 16. 接洽公務之差旅費287千元、運費10千元，合共297千元。 17. 首長特別費，計列130千元。 18. 購置辦公室事務機器等雜項設備，計列56千元（資本門）。 19. 依「公立學校教職員退休資遣撫卹條例」第四十條退休職員調降退休所得節省經費挹注退撫基金，計列833千元。 20. 依照公立學校退休教職員一次退休金及養老給付優惠存款辦法第六條及第十二條規定標準辦理，退休教育人員優惠存款利息補貼，計列250千元。 21. 依照行政院105年9月8日院授人給揆字第1050053161號函規定辦理，退休員工三節慰問金每人每年6千元，計列66千元。

國立臺灣美術館
歲出計畫提要及分支計畫概況表
中華民國110年度

經資門併計

單位：新臺幣千元

工作計畫名稱及編號	5361400200 美術館業務	預算金額	242,467
-----------	------------------	------	---------

計畫內容：

1. 辦理臺灣美術研究及出版，建構美術資料維運平台。
2. 辦理以臺灣美術發展為主軸的各類展覽，引進國外視覺藝術新知，推介國內藝術家參與國際藝壇。
3. 厚植藝術作品蒐藏維護與多元應用，推動社會藝術教育發展。
4. 辦理科技藝術共生計畫。
5. 辦理博物館智慧升級計畫。
6. 辦理邁向國際級美術館建構計畫。

預期成果：

1. 提升國民藝術創作自由支持體系與欣賞質能，培育視覺藝術人才及青年藝術家創作，保存維護國內現存的重要美術作品。
2. 保存維護美術文化財產，激勵現代美術創作，培養國民美術素養，提高國民生活品質，並促進世界美術交流。
3. 形塑臺灣美術特色，再現土地與人民的共同記憶及呈顯藝術多樣性成就。
4. 結合國內科技藝術機構及藝文創意團體，培育新世代、新科技藝術跨域合作人才，創造臺灣科技具競爭力之優勢。
5. 打造跨域增值美術園區及建構國家級兒童美術教育領航中心。

分支計畫及用途別科目	金額	承辦單位	說明
01 美術推展工作	126,492	國立臺灣美術館	本計畫共需經費126,492千元，其內容如下：
2000 業務費	97,983		1. 辦理臺灣美術家傳記叢書出版及臺灣資深藝術家影音紀錄片攝製，計列7,998千元（含資本門144千元）。
2003 教育訓練費	80		
2006 水電費	4,837		2. 出版美術研究論文集、「臺灣美術」館刊、年報等，舉辦研討會、論壇、座談會等學術活動，建置臺灣美術知識庫，辦理影音藝術推展及召開諮詢會議等，計列2,819千元（含資本門94千元）。
2009 通訊費	803		
2015 權利使用費	1,319		
2018 資訊服務費	314		
2021 其他業務租金	837		
2027 保險費	3,142		3. 協助辦理展覽業務臨時人員5人3,050千元、協助辦理大門服務臺等文化藝術事務臨時人員15人7,305千元、辦理園區巡邏勞務承攬（24小時3班制）6人3,120千元及展場值勤勞務承攬33人（含假日人力7人）8,168千元，合共21,643千元。
2033 臨時人員酬金	10,355		
2036 按日按件計資酬金	5,610		
2042 國際組織會費	25		
2045 國內組織會費	22		
2051 物品	2,570		4. 辦理展覽活動刊登雜誌廣告等行銷宣傳1,415千元，辦理美術活動及業務宣導廣播與電子網路等媒體行銷推廣560千元，合共1,975千元（政策宣導經費）。
2054 一般事務費	53,693		
2072 國內旅費	1,688		5. 辦理常設展、主題規劃展、邀請展、申請展、全國美術展等展覽業務（含原住民族經費500千元），計列6,024千元（含資本門200千元）。
2075 大陸地區旅費	77		
2078 國外旅費	528		
2081 運費	11,877		
2084 短程車資	206		6. 辦理亞洲藝術雙年展、臺灣美術雙年展、威尼斯建築雙年展、國際策畫合作主題展及館際交流展等，計列37,057千元。
3000 設備及投資	23,509		7. 赴法國辦理臺灣當代藝術展出國計畫國外旅費315千元、赴日辦理黃土水雕塑作品之捐
3030 資訊軟硬體設備費	1,216		
3035 雜項設備費	21,617		

國立臺灣美術館
歲出計畫提要及分支計畫概況表
中華民國110年度

經資門併計

單位：新臺幣千元

工作計畫名稱及編號	5361400200 美術館業務	預算金額	242,467
分支計畫及用途別科目	金額	承辦單位	說明
3040 權利	676		贈翻製探訪研究暨洽談科技藝術駐棧合作及展覽合作案出國計畫國外旅費213千元，合共528千元。
4000 獎補助費	5,000		8.赴香港參與M+(香港西九文化區視覺文化博物館)開館活動並洽談合作案大陸地區旅費77千元。
4085 獎勵及慰問	5,000		9.辦理典藏品保險、藝術品購藏審查會議及作品蒐藏之收退件包裝運輸等，計列1,450千元。
			10.辦理典藏品研究、整理、編目、點檢、數位化、翻譯、著作財產權法律諮詢及編印典藏目錄等，計列808千元(含資本門80千元)。
			11.辦理典藏品修復、購置作品保存維護盒及維護材料等，計列3,031千元。
			12.辦理藝術品典藏、展示空間之環境管控、清潔維護、消毒與科學檢驗，各項修復器材與儀器設備之管理，檢測儀器與RFID系統之維運等，計列652千元。
			13.辦理典藏庫房24小時溫控營運電費，計列4,837千元。
			14.辦理記者聯誼及媒體聯繫等相關費用，計列85千元。
			15.藝術向下扎根，辦理國小學童、青少年及美術相關親子活動，計列929千元。
			16.鼓勵大專院校學生及一般民眾善用美術館資源，培養藝術欣賞涵養，辦理藝術講座及導賞學習推廣活動，計列650千元(其中收支併列50千元)。
			17.藝術資源分享，辦理弱勢族群與偏遠地區學生邀約活動(含原住民族經費50千元)，計列600千元。
			18.藉由教育活動詮釋藝術內涵，辦理志工培訓及教師與藝文相關人員研習活動等，計列914千元。
			19.配合重要節慶，辦理版印年畫徵件及展覽業務、美術家聯誼及多元跨域之生活美學推廣活動，計列3,760千元(含資本門158

國立臺灣美術館
歲出計畫提要及分支計畫概況表
中華民國110年度

經資門併計

單位：新臺幣千元

工作計畫名稱及編號	5361400200 美術館業務	預算金額	242,467
分支計畫及用途別科目	金額	承辦單位	說明
			千元)。 20. 辦理資料中心讀者服務，美術圖書與非書資料管理，購置中外文電子及紙本美術期刊，充實藝術類電子資源，辦理出版品交流，辦理知識管理及個資保護等，計列2,095千元。 21. 辦理網路設備、伺服器軟硬體、網站及各項資訊管理系統維護、網站資料翻譯，電腦耗材及資訊設備零組件購置等，計列383千元。 22. 辦理兒童繪本區親子閱讀及延伸活動，計列344千元。 23. 辦理藝術展演活動所需軟硬體設備等，計列594千元(資本門)。 24. 從美術史脈絡體系及藝術家創作系譜等蒐藏購置臺灣及亞洲代表性藝術家作品，計列20,222千元(資本門)。 25. 辦理網路設備、個人電腦軟硬體及週邊設備、伺服器軟硬體及儲存備份系統等汰換，計列622千元(資本門)。 26. 購置美術圖書、影音資料及兒童繪本圖書等充實美術資源，辦理資料中心及兒童繪本區營運、館史資料管理及個資保護等業務所需相關設備，計列1,395千元(資本門)。 27. 依照全國美術展公開徵選作品簡章標準辦理，得獎作品獎金，計列4,000千元(獎勵金)。 28. 依照版印年畫展公開徵選作品簡章標準辦理，得獎作品獎金，計列1,000千元(獎勵金)。
02 科技藝術共生計畫	23,402	國立臺灣美術館	科技藝術共生計畫，規劃總經費287,993千元，執行期間為108至111年，108至109年已編列131,962千元，本年度續編91,118千元，其中本計畫編列23,402千元，內容如下：
2000 業務費	18,133		
2009 通訊費	33		
2018 資訊服務費	2,000		
2033 臨時人員酬金	5,700		
2036 按日按件計資酬金	180		1. 科技藝術跨域合作計畫，將擴大數位科技結合及應用範疇，持續推進臺灣科技藝術之發展優勢，培育產出更具能量的科藝創作者，

國立臺灣美術館
歲出計畫提要及分支計畫概況表
中華民國110年度

經資門併計

單位：新臺幣千元

工作計畫名稱及編號	5361400200 美術館業務	預算金額	242,467
分支計畫及用途別科目	金額	承辦單位	說 明
2051 物品	130		<p>進而推上國際舞台，並藉由數位影音和科普教育觸及更多民眾，以多元方式提昇民眾對於藝術和科技的興趣及關注，計列20,480千元，其項目包括：</p> <p>(1)協助辦理本計畫業務及展演活動臨時人員6人酬金，計列4,200千元。</p> <p>(2)辦理數位科技通訊及郵資等，計列30千元。</p> <p>(3)邀請專家學者、藝術家參與各項科技融藝展演及推廣教育活動所需之出席費、交通費等，計列130千元。</p> <p>(4)辦理各項科技藝術展演、教育活動所需購置之材料與物品等，計列100千元。</p> <p>(5)辦理各項科技藝術展演策展規畫、展場空間設計、作品裝置、文宣設計、編輯印製、佈卸展及運輸等，計列9,390千元。</p> <p>(6)辦理科技藝術展演、教育推廣活動及業務宣傳刊登雜誌等廣告，計列160千元（政策宣導經費）。</p> <p>(7)辦理國內外技術與藝術人才交流計畫，補助國內藝術家至國外重要藝術機構駐點見習等機票食宿補助費及國內外跨界創作補助專案等，計列4,000千元。</p> <p>(8)辦理網站維運、數位科技展演設備之維修與購置等，計列2,470千元（含資本門470千元）。</p> <p>2. 藏品科技應用跨域擴散計畫，透過國內外博物館及美術館藝術藏品科技技術應用案例，吸取國際創新之研發技術應用趨勢與情報蒐集，作為未來科技與藝術藏品跨領域結合發展之參考，應用於展覽與論壇活動，促進國際交流與推廣，計列2,922千元，其項目包括：</p> <p>(1)以典藏藝術品數位內容結合新穎科技之加值應用開拓創新價值，採取具實驗性的探索方式，從典藏作品中擷取創作元素，轉化為生動的3D動態影像，讓觀者</p>
2054 一般事務費	9,215		
2072 國內旅費	60		
2081 運費	800		
2084 短程車資	15		
3000 設備及投資	1,269		
3030 資訊軟硬體設備費	100		
3035 雜項設備費	1,169		
4000 獎補助費	4,000		
4090 其他補助及捐助	4,000		

國立臺灣美術館
歲出計畫提要及分支計畫概況表
中華民國110年度

經資門併計

單位：新臺幣千元

工作計畫名稱及編號	5361400200 美術館業務	預算金額	242,467
分支計畫及用途別科目	金額	承辦單位	說 明
03 博物館智慧升級計畫	29,333	國立臺灣美術館	<p>置身虛實互換的體驗感受空間，計列1,304千元（含資本門799千元）。</p> <p>(2)辦理本計畫諮詢、審查業務相關會議委員出席費及交通費等相關費用，計列75千元。</p> <p>(3)協助辦理本計畫業務執行臨時人員2人酬金，計列1,500千元。</p> <p>(4)辦理本計畫活動所需通訊、郵資、材料費與車資等，計列43千元。</p>
2000 業務費	11,623		<p>博物館智慧升級示範計畫，規劃執行期間為110至113年，本年度編列第1年經費204,122千元，其中本計畫編列29,333千元，內容如下：</p> <p>1.以新的科技設備建置災害應變體系、建置電力需量安控系統、建築照明情境管理系統、更新展場智能設施，以強化本館公共安全並提升綠能的永續發展，計列6,574千元（含勞務承攬3人1,981千元）（含資本門4,493千元）。</p> <p>2.建置典藏庫房防災科技及通報平台、發展庫房藏品櫃架智慧管控、建立科學檢測顏料分析資料庫、設計典藏品互動多媒體平台等，計列18,968千元（含臨時人員3人2,250千元）（含資本門9,486千元）。</p> <p>3.運用超寬頻室內定位技術，自動推播展品相對應點位的導覽訊息，計列3,791千元（含資本門3,731千元）。</p>
2003 教育訓練費	50		
2006 水電費	1,000		
2009 通訊費	40		
2033 臨時人員酬金	2,250		
2036 按日按件計資酬金	650		
2051 物品	300		
2054 一般事務費	7,083		
2072 國內旅費	50		
2081 運費	100		
2084 短程車資	100		
3000 設備及投資	17,710		
3010 房屋建築及設備費	2,300		
3015 公共建設及設施費	900		
3020 機械設備費	680		
3030 資訊軟硬體設備費	12,731		
3035 雜項設備費	1,099		
04 邁向國際級美術館建構計畫	63,240	國立臺灣美術館	<p>國美躍昇－邁向國際級美術館建構計畫奉行政院106年8月14日院臺文字第1060025238號函及108年12月5日院臺文字第1080039343號函核定，計畫總經費483,040千元，分年辦理，107至109年已編列408,348千元，本年度續編63,240千元，其內容如下：</p> <p>1.打造跨域增值美術園區，計列45,861千元，</p>
2000 業務費	8,316		
2006 水電費	51		
2009 通訊費	71		
2018 資訊服務費	103		
2021 其他業務租金	326		

國立臺灣美術館
歲出計畫提要及分支計畫概況表
中華民國110年度

經資門併計

單位：新臺幣千元

工作計畫名稱及編號	5361400200 美術館業務	預算金額	242,467
分支計畫及用途別科目	金額	承辦單位	說 明
2027 保險費	103		<p>其項目包括：</p> <p>(1)辦理本計畫整體統合發展空間調整及園區整修期間所需之電話費、郵資、租金、空間配置諮詢會議及外聘講座等，計列690千元。</p> <p>(2)辦理本計畫業務維持美術館服務機能正常運作之相關清潔管理等作業（含勞務承攬3人1,650千元），計列2,554千元。</p> <p>(3)辦理本計畫本館空間調整及園區整修期間所需之設施安全管理之相關機械設備維護及相關運輸費用，計列267千元。</p> <p>(4)辦理美術園區環境綠美化及環保節能等設施建置、館舍空間改造及友善平權無障礙改善等工程之規劃、設計、監造及相關業務執行所需設備建置等（含臨時人力1人585千元及公共藝術440千元），計列39,140千元（資本門，其中工程管理費按施工費38,500千元提列，計585千元$[5,000\text{千元} \times 3\% + (25,000\text{千元} - 5,000\text{千元}) \times 1.5\% + (38,500\text{千元} - 25,000\text{千元}) \times 1\%]$，係依中央政府各機關工程管理費支用要點規定估算，並配合工程結算總價覈實於得提列數額內執行）。</p> <p>(5)辦理典藏庫房機電安全設備及空調設備改善、辦理典藏庫設施整備及典藏庫專業器具等設備建置，計列3,210千元（資本門，其中工程管理費按施工費2,458千元提列，計74千元$[2,458\text{千元} \times 3\%]$，係依中央政府各機關工程管理費支用要點規定估算，並配合工程結算總價覈實於得提列數額內執行）。</p> <p>2.建構國家級兒童美術教育領航中心，計列17,379千元，其項目包括：</p> <p>(1)辦理兒童美術教育領航中心空間改造展示活動及美術教育識別系統計畫等，計列4,805千元。</p> <p>(2)辦理兒童領航中心室內與戶外等相關空間改造工程之規劃、設計、監造及相關</p>
2036 按日按件計資酬金	542		
2051 物品	376		
2054 一般事務費	6,275		
2069 設施及機械設備養護費	237		
2072 國內旅費	52		
2081 運費	92		
2084 短程車資	88		
3000 設備及投資	54,924		
3010 房屋建築及設備費	37,131		
3015 公共建設及設施費	12,234		
3020 機械設備費	2,287		
3030 資訊軟硬體設備費	1,200		
3035 雜項設備費	2,072		

國立臺灣美術館
歲出計畫提要及分支計畫概況表
 中華民國110年度

經資門併計

單位：新臺幣千元

工作計畫名稱及編號	5361400200 美術館業務	預算金額	242,467
分支計畫及用途別科目	金額	承辦單位	說 明
			設備建置等（含公共藝術840千元），計列12,574千元（資本門，其中工程管理費按施工費9,754千元提列，計221千元[5,000千元*3%+(9,754千元-5,000千元)*1.5%]，係依中央政府各機關工程管理費支用要點規定估算，並配合工程結算總價覈實於得提列數額內執行）。

國立臺灣美術館
歲出計畫提要及分支計畫概況表
中華民國110年度

經資門併計

單位：新臺幣千元

工作計畫名稱及編號	5361409800 第一預備金	預算金額	1,000
-----------	------------------	------	-------

計畫內容：

預期成果：

分支計畫及用途別科目	金額	承辦單位	說明
01 第一預備金	1,000	國立臺灣美術館	按經常支出總額的百分之一範圍內編列。
6000 預備金	1,000		
6005 第一預備金	1,000		

**國立臺灣美術館
各項費用彙計表**

中華民國110年度

單位：新臺幣千元

工作計畫名稱及編號 第一、二級用途別 科目名稱及編號	5361400100 一般行政	5361400200 美術館業務	5361409800 第一預備金	合 計
合 計	132,968	242,467	1,000	376,435
1000 人事費	103,998	-	-	103,998
1015 法定編制人員待遇	46,828	-	-	46,828
1020 約聘僱人員待遇	9,173	-	-	9,173
1025 技工及工友待遇	11,019	-	-	11,019
1030 獎金	14,083	-	-	14,083
1035 其他給與	1,696	-	-	1,696
1040 加班值班費	5,539	-	-	5,539
1045 退休退職給付	1,937	-	-	1,937
1050 退休離職儲金	6,839	-	-	6,839
1055 保險	6,884	-	-	6,884
2000 業務費	27,765	136,055	-	163,820
2003 教育訓練費	55	130	-	185
2006 水電費	14,326	5,888	-	20,214
2009 通訊費	1,300	947	-	2,247
2015 權利使用費	-	1,319	-	1,319
2018 資訊服務費	249	2,417	-	2,666
2021 其他業務租金	55	1,163	-	1,218
2024 稅捐及規費	58	-	-	58
2027 保險費	192	3,245	-	3,437
2033 臨時人員酬金	-	18,305	-	18,305
2036 按日按件計資酬金	90	6,982	-	7,072
2042 國際組織會費	-	25	-	25
2045 國內組織會費	-	22	-	22
2051 物品	302	3,376	-	3,678
2054 一般事務費	10,008	76,266	-	86,274
2063 房屋建築養護費	300	-	-	300
2066 車輛及辦公器具養護費	100	-	-	100
2069 設施及機械設備養護費	303	237	-	540
2072 國內旅費	287	1,850	-	2,137
2075 大陸地區旅費	-	77	-	77

**國立臺灣美術館
各項費用彙計表**

中華民國110年度

單位：新臺幣千元

工作計畫名稱及編號 第一、二級用途別 科目名稱及編號	5361400100 一般行政	5361400200 美術館業務	5361409800 第一預備金	合 計
2078 國外旅費	-	528	-	528
2081 運費	10	12,869	-	12,879
2084 短程車資	-	409	-	409
2093 特別費	130	-	-	130
3000 設備及投資	56	97,412	-	97,468
3010 房屋建築及設備費	-	39,431	-	39,431
3015 公共建設及設施費	-	13,134	-	13,134
3020 機械設備費	-	2,967	-	2,967
3030 資訊軟硬體設備費	-	15,247	-	15,247
3035 雜項設備費	56	25,957	-	26,013
3040 權利	-	676	-	676
4000 獎補助費	1,149	9,000	-	10,149
4060 對公保軍保退撫基金之 補助及挹注	833	-	-	833
4075 差額補貼	250	-	-	250
4085 獎勵及慰問	66	5,000	-	5,066
4090 其他補助及捐助	-	4,000	-	4,000
6000 預備金	-	-	1,000	1,000
6005 第一預備金	-	-	1,000	1,000

國立臺灣美術館
人事費彙計表
中華民國110年度

單位：新臺幣千元

人 事 費 別	金 額	說 明
一、民意代表待遇	-	
二、政務人員待遇	-	
三、法定編制人員待遇	46,828	
四、約聘僱人員待遇	9,173	
五、技工及工友待遇	11,019	
六、獎金	14,083	
七、其他給與	1,696	
八、加班值班費	5,539	
九、退休退職給付	1,937	
十、退休離職儲金	6,839	
十一、保險	6,884	
十二、調待準備	-	
合 計	103,998	

國立臺灣
預算員額
中華民國

科 目				員 額 (單位：														
款	項	目	節 名 稱	職 員		警 察		法 警		駐 警		工 友		技 工		駕 駛		
				本年度	上年度	本年度	上年度	本年度	上年度	本年度	上年度	本年度	上年度	本年度	上年度	本年度	上年度	
21																		
	5			006100000 文化部主管														
		1		006140000 國立臺灣美術館及 所屬	57	57	-	-	-	-	-	-	4	4	21	21	2	2
				5361400100 一般行政	57	57	-	-	-	-	-	-	4	4	21	21	2	2

美術館
明細表
110年度

單位：新臺幣千元

人								年 需 經 費			說 明
聘 用		約 僱		駐外雇員		合 計		本 年 度	上 年 度	比 較	
本 年 度	上 年 度	本 年 度	上 年 度	本 年 度	上 年 度	本 年 度	上 年 度				
-	-	22	22	-	-	106	106	98,459	99,573	-1,114	
-	-	22	22	-	-	106	106	98,459	99,573	-1,114	國立臺灣美術館以業務費預計進用臨時人員31人18,305千元、勞務承攬65人22,512千元及工程管理費進用臨時人力1人，經費585千元，分述如下： 1.基本行政工作維持，預計進用勞務承攬20人，經費7,593千元。 2.美術推展工作，預計進用臨時人員20人，經費10,355千元；勞務承攬39人，經費11,288千元。 3.科技藝術共生計畫，預計進用臨時人員8人，經費5,700千元。 4.博物館智慧升級計畫，預計進用臨時人員3人，經費2,250千元；勞務承攬3人，經費1,981千元。 5.邁向國際級美術館建構計畫，預計進用勞務承攬3人，經費1,650千元；以工程管理費進用臨時人力1人，經費585千元。

**國立臺灣美術館
公務車輛明細表**
中華民國110年度

單位：新臺幣千元

車輛數	車輛種類	乘客人數 不含司機	購置 年月	汽缸總 排氣量 (立方公分)	油料費			養護費	其他	備註
					數量(公升)	單價(元)	金額			
1	現有車輛： 首長專用車	4	105.07	1,800	1,668	25.60	43	34	28	AQF-6715。國立臺灣美術館。
1	小客貨兩用車 (7-8人座)	7	99.05	2,000	852 972	25.60 15.80	22 15	51	34	9521ZF。國立臺灣美術館，油氣雙燃料車。
1	一般公務用機車	1	80.03	86	0	0.00	0	2	1	JEN929。國立臺灣美術館。預計109年10月汰購電動機車。
1	一般公務用機車	1	80.06	49	0	0.00	0	2	1	SXM593。國立臺灣美術館。預計109年10月汰購電動機車。
	合計				3,492		80	89	64	

附 錄 二

國立新竹生活美學館分預算

國立新竹生活美學館

分預算目次

中華民國 110 年度

一、歲出計畫提要及分支計畫概況表.....	151-153
二、各項費用彙計表.....	154-155
三、人事費彙計表.....	157
四、預算員額明細表.....	158-159
五、公務車輛明細表.....	160

國立新竹生活美學館 歲出計畫提要及分支計畫概況表

經資門併計

中華民國110年度

單位：新臺幣千元

工作計畫名稱及編號	5361400501 新竹生活美學館業務	預算金額	74,035
-----------	----------------------	------	--------

計畫內容：

1. 辦理北部九縣市生活美學、文化藝術展演、文化創意產業及社區營造等業務之推廣、調查、研究、編輯及出版，發揚生活所在的在地文化。
2. 辦理都會型社區營造，培育社區人才，推動社會實驗工作，並強化與第二部門合作，實踐擴大參與。
3. 推動文化體驗教育及青少年藝術培力。
4. 辦理文化平權活動，提升民眾文化近用環境。
5. 整合區域文化資源，培訓社區夥伴、轉譯在地知識、串連文化據點，提供多元體驗，打造國際品牌。

預期成果：

1. 深耕服務範圍九縣市區域特色和族群文化底蘊，發掘及營造自身生活特色之美，為社區文化保存及社區生活美學扎根佈樁。轉化及提升社區營造能量，培養社區詮釋權，倡議自己的在地美學。
2. 鼓勵公廈居民參與公共議題，輔導成立至少7個公廈行動團隊，誘發黃金人口投入社區營造，以發揮其智慧、經驗及專業共同營造生活美學。
3. 提供青年創作者舞台，成為文化發展新動力。
4. 建構地方知識學習網絡並積極推動文化資產保存，以文化體驗與地方學推動生活美學，並照顧不同群體的文化近用需求，實現文化公民權。
5. 育成在地文創體驗人才，以國際旅客文化觀光體驗，促進地方產業發展，創新臺灣國際品牌，強化經濟效益。

分支計畫及用途別科目	金額	承辦單位	說明
01 人員維持	22,441	國立新竹生活美學館	國立新竹生活美學館預算員額21人，包括職員18人、工友2人及技工1人，依規定編列人事費22,441千元。
1000 人事費	22,441		
1015 法定編制人員待遇	13,512		
1025 技工及工友待遇	1,240		
1030 獎金	3,262		
1035 其他給與	386		
1040 加班值班費	952		
1050 退休離職儲金	1,557		
1055 保險	1,532		
02 基本行政工作維持	28,582		
2000 業務費	6,843		
2003 教育訓練費	90		
2006 水電費	615		
2009 通訊費	570		
2018 資訊服務費	550		
2021 其他業務租金	100		
2024 稅捐及規費	15		
2027 保險費	37		
2033 臨時人員酬金	1,458		
2036 按日按件計資酬金	110		
2051 物品	310		
2054 一般事務費	2,415		
2063 房屋建築養護費	20		

國立新竹生活美學館
歲出計畫提要及分支計畫概況表

經資門併計

中華民國110年度

單位：新臺幣千元

工作計畫名稱及編號	5361400501 新竹生活美學館業務	預算金額	74,035
分支計畫及用途別科目	金額	承辦單位	說明
2066 車輛及辦公器具養護費	65		10. 公務車輛油料及辦公物品文具紙張等費用，計列310千元。
2069 設施及機械設備養護費	281		11. 館舍環境美化、保全、消防安全、員工文康活動費及各項業務聯繫接待等費用（含勞務承攬5人2,336千元），計列2,415千元。
2072 國內旅費	98		12. 房屋建築養護費，計列20千元。
2081 運費	10		13. 公務車輛及辦公器具養護費，計列65千元。
2093 特別費	99		14. 飲水機、電話、影印機保養及雜項設施維護等，計列281千元。
3000 設備及投資	21,721		15. 接洽公務之差旅費，計列98千元。
3010 房屋建築及設備費	21,266		16. 公物運費，計列10千元。
3030 資訊軟硬體設備費	200		17. 首長特別費，計列99千元。
3035 雜項設備費	255		18. 辦公廳舍裝修、歷史美學園區整體設計委託等經費，計列751千元（資本門）。
4000 獎補助費	18		19. 館舍空間改善暨機電設備更新計畫(含燈光音響設備、景觀工程等)20,515千元（其中工程管理費按施工費20,515千元提列，計383千元[5,000千元*3%+(20,515千元-5,000千元)*1.5%]，係依中央政府各機關工程管理費支用要點規定估算，並配合工程結算總價覈實於得提列數額內執行)（資本門）。
4085 獎勵及慰問	18		20. 購置各項行政用資訊設備，計列200千元（資本門）。
			21. 購置辦公室雜項設備等，計列255千元（資本門）。
			22. 依照行政院105年9月8日院授人給撥字第1050053161號函規定辦理，退休員工三節慰問金每人每年6千元，計列18千元。
03 生活美學業務推展	23,012	國立新竹生活美學館	本計畫共需經費23,012千元，其內容如下：
2000 業務費	20,017		1. 推廣生活美學、文化藝術展演、文化創意產業、社區營造、社區藝術表演等業務，計列20,637千元，內容如下：
2021 其他業務租金	702		(1) 租用辦理展覽演出活動等所需器材租金，計列702千元。
2027 保險費	366		(2) 館藏品、活動展覽作品與參加人員及志
2033 臨時人員酬金	2,457		
2036 按日按件計資酬金	5,082		

國立新竹生活美學館
歲出計畫提要及分支計畫概況表
中華民國110年度

經資門併計

單位：新臺幣千元

工作計畫名稱及編號	5361400501 新竹生活美學館業務	預算金額	74,035
分支計畫及用途別科目	金額	承辦單位	說 明
2051 物品	184		工保險費，計列366千元。
2054 一般事務費	10,496		(3)辦理生活美學業務推展相關業務執行之臨時人員5人酬金，計列2,457千元。
2072 國內旅費	360		(4)辦理生活美學系列講座、人才培育講習訓練等講師鐘點費、美藝活動諮詢審查會議專家學者出席費、表演藝術活動演出費及館訊稿費等，計列5,082千元。
2081 運費	370		(5)各項活動展覽用材料、訂閱藝文期刊等物品，計列184千元。
4000 獎補助費	2,995		(6)辦理展覽活動刊登雜誌廣告、推廣活動及業務宣導廣播與電子網路等媒體宣傳廣告，計列440千元（政策宣導經費）。
4040 對國內團體之捐助	2,375		(7)辦理表演藝術團隊演出、藝術行銷推廣活動、美學主題展、生活美學系列講座、文化體驗、文化平權推廣、藝文交流，辦理人才培育、社區營造、社區母語（多元語言）及戀戀山海廊帶文化特色等計畫及各項活動宣傳等，計列10,056千元。
4085 獎勵及慰問	570		(8)辦理業務所需差旅費，計列360千元。
4090 其他補助及捐助	50		(9)展演活動物品運費，計列370千元。
			(10)依照國立新竹生活美學館辦理生活美學相關競賽作業要點編列獎金，計列570千元（獎勵金）。
			(11)美術展覽申請補助等費用，計列50千元。
			2.捐助國內團體辦理生活美學推廣活動、社區藝文展覽、生活美學講座與講習、社區閱讀、地方學、高齡人口活化及社區藝術表演等，計列2,375千元。

國立新竹生活美學館
各項費用彙計表

中華民國110年度

單位：新臺幣千元

工作計畫名稱及編號 第一、二級用途別 科目名稱及編號	5361400501 新竹生活美學 館業務				合 計
合 計	74,035				74,035
1000 人事費	22,441				22,441
1015 法定編制人員待遇	13,512				13,512
1025 技工及工友待遇	1,240				1,240
1030 獎金	3,262				3,262
1035 其他給與	386				386
1040 加班值班費	952				952
1050 退休離職儲金	1,557				1,557
1055 保險	1,532				1,532
2000 業務費	26,860				26,860
2003 教育訓練費	90				90
2006 水電費	615				615
2009 通訊費	570				570
2018 資訊服務費	550				550
2021 其他業務租金	802				802
2024 稅捐及規費	15				15
2027 保險費	403				403
2033 臨時人員酬金	3,915				3,915
2036 按日按件計資酬金	5,192				5,192
2051 物品	494				494
2054 一般事務費	12,911				12,911
2063 房屋建築養護費	20				20
2066 車輛及辦公器具養護費	65				65
2069 設施及機械設備養護費	281				281
2072 國內旅費	458				458
2081 運費	380				380
2093 特別費	99				99
3000 設備及投資	21,721				21,721
3010 房屋建築及設備費	21,266				21,266
3030 資訊軟硬體設備費	200				200
3035 雜項設備費	255				255

國立新竹生活美學館
各項費用彙計表
中華民國110年度

單位：新臺幣千元

工作計畫名稱及編號 第一、二級用途別 科目名稱及編號	5361400501 新竹生活美學 館業務				合 計
4000 獎補助費	3,013				3,013
4040 對國內團體之捐助	2,375				2,375
4085 獎勵及慰問	588				588
4090 其他補助及捐助	50				50

本
頁
空
白

國立新竹生活美學館
人事費彙計表
中華民國110年度

單位：新臺幣千元

人 事 費 別	金 額	說 明
一、民意代表待遇	-	
二、政務人員待遇	-	
三、法定編制人員待遇	13,512	
四、約聘僱人員待遇	-	
五、技工及工友待遇	1,240	
六、獎金	3,262	
七、其他給與	386	
八、加班值班費	952	
九、退休退職給付	-	
十、退休離職儲金	1,557	
十一、保險	1,532	
十二、調待準備	-	
合 計	22,441	

國立新竹生
預算員額
中華民國

科 目				員 額 (單位：													
款	項	目	節 名 稱	職 員		警 察		法 警		駐 警		工 友		技 工		駕 駛	
				本年度	上年度	本年度	上年度	本年度	上年度	本年度	上年度	本年度	上年度	本年度	上年度	本年度	上年度
21			0061000000 文化部主管														
	5		0061400000 國立臺灣美術館及所屬	18	18	-	-	-	-	-	-	2	2	1	1	-	-
		3	5361400500 生活美學業務	18	18	-	-	-	-	-	-	2	2	1	1	-	-
		1	5361400501 新竹生活美學館業務	18	18	-	-	-	-	-	-	2	2	1	1	-	-

活美學館
明細表
110年度

單位：新臺幣千元

人								年 需 經 費			說 明
聘 用		約 僱		駐外雇員		合 計		本 年 度	上 年 度	比 較	
本 年 度	上 年 度	本 年 度	上 年 度	本 年 度	上 年 度	本 年 度	上 年 度				
-	-	-	-	-	-	21	21	21,489	21,083	406	
-	-	-	-	-	-	21	21	21,489	21,083	406	
-	-	-	-	-	-	21	21	21,489	21,083	406	國立新竹生活美學館以業務費預計進用臨時人員8人3,915千元及勞務承攬5人2,336千元，分述如下： 1.基本行政工作維持，預計進用臨時人員3人，經費1,458千元；勞務承攬5人，經費2,336千元。 2.生活美學業務推展，預計進用臨時人員5人，經費2,457千元。

國立新竹生活美學館
公務車輛明細表

中華民國110年度

單位：新臺幣千元

車輛數	車輛種類	乘客人數 不含司機	購置 年月	汽缸總 排氣量 (立方公分)	油料費			養護費	其他	備註
					數量(公升)	單價(元)	金額			
1	現有車輛： 轎式小客車	4	98.06	1,798	852 972	25.60 15.80	22 15	45	16	4657-VY。 國立新竹生活 美學館，油氣 雙燃料車。
1	一般公務用機車	1	97.02	124	312	25.60	8	2	2	067-CQC。國 立新竹生活美 學館。
	合計				2,136		45	47	18	

附 錄 三

國立彰化生活美學館分預算

國立彰化生活美學館

分預算目次

中華民國 110 年度

一、歲出計畫提要及分支計畫概況表.....	161-164
二、各項費用彙計表.....	165-166
三、人事費彙計表.....	167
四、預算員額明細表.....	168-169
五、公務車輛明細表.....	170

國立彰化生活美學館
歲出計畫提要及分支計畫概況表

經費門併計

中華民國110年度

單位：新臺幣千元

工作計畫名稱及編號	5361400502 彰化生活美學館業務	預算金額	64,978
-----------	----------------------	------	--------

計畫內容：

推展中部四縣市各項文化活動、藝術展演、傳統技藝、社區營造、創意產業、社造人才培訓、社會教育、文化體驗、族群共融文化近用及營造無障礙文化近用環境等活動。

預期成果：

預計於中部四縣市地區，落實文化扎根、區域文化資源整合及強化文化公民之觀念，並推展生活美學運動。

分支計畫及用途別科目	金額	承辦單位	說明		
01 人員維持	23,602	國立彰化生活美學館	國立彰化生活美學館預算員額21人，包括職員18人、工友2人及技工1人，依規定編列人事費23,602千元。		
1000 人事費	23,602				
1015 法定編制人員待遇	14,377				
1025 技工及工友待遇	1,178				
1030 獎金	3,441				
1035 其他給與	336				
1040 加班值班費	967				
1045 退休退職給付	386				
1050 退休離職儲金	1,495				
1055 保險	1,422				
02 基本行政工作維持	12,618			國立彰化生活美學館	本計畫共需經費12,618千元，其內容如下： 1. 員工教育訓練費，計列42千元。 2. 本館水電費，計列1,348千元。 3. 郵電等通訊費，計列576千元。 4. 資訊管理系統及電腦維護費，計列480千元。 5. 汽車燃料使用費、牌照稅等稅捐規費，計列14千元。 6. 館舍公共安全及火災地震等保險費151千元、車輛保險費5千元，合共156千元。 7. 辦理訓練講習講師鐘點費及會議專家學者出席費等（含員工協助方案16千元），計列35千元。 8. 車輛油料費67千元、辦公物品等363千元，合共430千元。 9. 外包清潔、保全、庭園養護、文康活動費及環保廢棄物處理費等（含勞務承攬人力13人5,398千元），計列6,140千元。 10. 房屋建築養護費，計列154千元。 11. 車輛養護費30千元、辦公器具養護費12千元及設施與機械設備等養護費273千元，合共315千元。 12. 接洽公務之差旅費及運費，計列42千元。
2000 業務費	9,831				
2003 教育訓練費	42				
2006 水電費	1,348				
2009 通訊費	576				
2018 資訊服務費	480				
2024 稅捐及規費	14				
2027 保險費	156				
2036 按日按件計資酬金	35				
2051 物品	430				
2054 一般事務費	6,140				
2063 房屋建築養護費	154				
2066 車輛及辦公器具養護費	42				
2069 設施及機械設備養護費	273				
2072 國內旅費	40				
2081 運費	2				
2093 特別費	99				
3000 設備及投資	2,709				
3010 房屋建築及設備費	1,964				

國立彰化生活美學館
歲出計畫提要及分支計畫概況表
中華民國110年度

經資門併計

單位：新臺幣千元

工作計畫名稱及編號	5361400502 彰化生活美學館業務	預算金額	64,978
分支計畫及用途別科目	金額	承辦單位	說 明
3020 機械設備費	180		13. 首長特別費，計列99千元。
3030 資訊軟硬體設備費	423		14. 館舍建築及戶外設施改善等，計列244千元（資本門）。
3035 雜項設備費	142		15. 館舍屋頂防水隔熱工程，計列1,900千元（資本門，其中工程管理費按施工費1,751千元提列3%，計52千元，係依中央政府各機關工程管理費支用要點規定估算，並配合工程結算總價覈實於得提列數額度內執行）。
4000 獎補助費	78		16. 購置伺服器等資訊軟硬體設備，計列423千元（資本門）。
4060 對公保軍保退撫基金之補助及挹注	72		17. 購置辦公事務等相關設備，計列142千元（資本門）。
4085 獎勵及慰問	6		18. 依「公立學校教職員退休資遣撫卹條例」第四十條退休職員調降退休所得節省經費挹注退撫基金，計列72千元。
			19. 依照行政院105年9月8日院授人給揆字第1050053161號函規定辦理退休員工三節慰問金，計列6千元。
03 生活美學業務推展	28,758	國立彰化生活美學館	本計畫共需經費28,758千元，其內容如下：
2000 業務費	23,370		1. 辦理生活美學、文化體驗教育、兒童及青少年藝術育成基地、地方學、藝術展演及文化近用之調查、研究、藝文書籍編輯出版及相關活動輔導、人才培訓、文化研習、社會教育等策劃執行所需經費，計列13,833千元，其項目包括：
2003 教育訓練費	65		(1) 員工教育訓練32千元、國內洽公出差旅費248千元，合共280千元。
2009 通訊費	200		(2) 辦理各項主題展、邀請展等展覽業務經費，計列1,539千元。
2021 其他業務租金	615		(3) 辦理本館志工訓練研習、保險及志工業務交流參訪活動等，計列346千元。
2027 保險費	250		(4) 編印各類叢書、畫冊、文化研習活動簡章、手冊、教材等經費，計列1,100千元。
2033 臨時人員酬金	2,200		(5) 辦理各項展演活動訊息宣傳刊登報章雜誌廣告、電臺廣播、電視與電子網路媒體等392千元，多元型態藝文展演經費1,
2036 按日按件計資酬金	2,847		
2051 物品	1,099		
2054 一般事務費	15,333		
2069 設施及機械設備養護費	34		
2072 國內旅費	495		
2081 運費	222		
2084 短程車資	10		
3000 設備及投資	60		
3035 雜項設備費	60		

國立彰化生活美學館
歲出計畫提要及分支計畫概況表
中華民國110年度

經資門併計

單位：新臺幣千元

工作計畫名稱及編號	5361400502 彰化生活美學館業務	預算金額	64,978
分支計畫及用途別科目	金額	承辦單位	說 明
4000 獎補助費 4040 對國內團體之捐助 4085 獎勵及慰問	5,328 2,747 2,581		343千元，合共1,735千元（含政策宣導經費）。 (6)辦理各類生活美學文化研習、社會教育活動等經費，計列2,524千元。 (7)協助辦理生活美學業務推展之臨時人員4人酬金，計列2,200千元。 (8)辦理點字書、數位有聲書製作及閱讀推廣活動，計列600千元。 (9)辦理「中華民國110年度全國社會組合唱比賽」活動，計列1,750千元（含依簡章發放獎勵金1,100千元）。 (10)辦理中臺灣藝文起飛推廣計畫、青年藝術家築夢計畫等經費，計列1,504千元。 (11)展覽場館各項設備、設施維護費，計列34千元。 (12)辦理書法、設計競賽等依簡章發放獎金，計列221千元（獎勵金）。 2.辦理文化資源交流、整合及平臺之策劃與執行，進行社區營造規劃、輔導、人才培訓、獎勵，建立地方學、社區營造、社區文化及社區藝文展演、編輯、出版；辦理身心障礙藝文、文化志工、藝文競賽及小鎮藝術節等業務，以達公共性與在地化，實現文化平權，建構美好、均衡、共好之公民社會，計列14,865千元，其項目包括： (1)員工教育訓練費33千元、國內洽公出差旅費247千元，合共280千元。 (2)辦理各項活動郵電通訊費、辦公用具、文具紙張及印刷等，計列225千元。 (3)辦理文薈獎－全國身心障礙者文藝獎徵選及推廣活動，計列3,750千元（含依簡章發放獎勵金1,010千元）。 (4)辦理「全國績優文化志工表揚獎勵活動」、「文化志工業務行政人員交流工作坊」、「文化志工團隊重要幹部研訓」等業務，計列3,702千元（含依簡章發放獎勵金250千元）。

國立彰化生活美學館
歲出計畫提要及分支計畫概況表

經資門併計

中華民國110年度

單位：新臺幣千元

工作計畫名稱及編號	5361400502 彰化生活美學館業務	預算金額	64,978
分支計畫及用途別科目	金額	承辦單位	說明
			(5)辦理中部四縣市春(村)芽計畫及社區訪視輔導業務，計列681千元。 (6)辦理小鎮藝術節、社區及偏鄉藝文、寫生比賽、社造人才培育等活動，計列3,480千元。 (7)捐助國內團體辦理社區及部落藝文推廣等相關系列文化活動，以落實公民文化權，計列2,747千元。 3.建置生活美學展演及社造業務等所需設施設備，計列60千元(資本門)。

國立彰化生活美學館
各項費用彙計表

中華民國110年度

單位：新臺幣千元

工作計畫名稱及編號 第一、二級用途別 科目名稱及編號	5361400502 彰化生活美學 館業務				合 計
合 計	64,978				64,978
1000 人事費	23,602				23,602
1015 法定編制人員待遇	14,377				14,377
1025 技工及工友待遇	1,178				1,178
1030 獎金	3,441				3,441
1035 其他給與	336				336
1040 加班值班費	967				967
1045 退休退職給付	386				386
1050 退休離職儲金	1,495				1,495
1055 保險	1,422				1,422
2000 業務費	33,201				33,201
2003 教育訓練費	107				107
2006 水電費	1,348				1,348
2009 通訊費	776				776
2018 資訊服務費	480				480
2021 其他業務租金	615				615
2024 稅捐及規費	14				14
2027 保險費	406				406
2033 臨時人員酬金	2,200				2,200
2036 按日按件計資酬金	2,882				2,882
2051 物品	1,529				1,529
2054 一般事務費	21,473				21,473
2063 房屋建築養護費	154				154
2066 車輛及辦公器具養護費	42				42
2069 設施及機械設備養護費	307				307
2072 國內旅費	535				535
2081 運費	224				224
2084 短程車資	10				10
2093 特別費	99				99
3000 設備及投資	2,769				2,769
3010 房屋建築及設備費	1,964				1,964

國立彰化生活美學館
各項費用彙計表

中華民國110年度

單位：新臺幣千元

工作計畫名稱及編號 第一、二級用途別 科目名稱及編號	5361400502 彰化生活美學 館業務					合 計
3020 機械設備費	180					180
3030 資訊軟硬體設備費	423					423
3035 雜項設備費	202					202
4000 獎補助費	5,406					5,406
4040 對國內團體之捐助	2,747					2,747
4060 對公保軍保退撫基金之 補助及挹注	72					72
4085 獎勵及慰問	2,587					2,587

國立彰化生活美學館
人事費彙計表
中華民國110年度

單位：新臺幣千元

人 事 費 別	金 額	說 明
一、民意代表待遇	-	
二、政務人員待遇	-	
三、法定編制人員待遇	14,377	
四、約聘僱人員待遇	-	
五、技工及工友待遇	1,178	
六、獎金	3,441	
七、其他給與	336	
八、加班值班費	967	
九、退休退職給付	386	
十、退休離職儲金	1,495	
十一、保險	1,422	
十二、調待準備	-	
合 計	23,602	

國立彰化生
預算員額
中華民國

科 目				員 額 (單位：													
款	項	目	節 名 稱	職 員		警 察		法 警		駐 警		工 友		技 工		駕 駛	
				本年度	上年度	本年度	上年度	本年度	上年度	本年度	上年度	本年度	上年度	本年度	上年度	本年度	上年度
21			0061000000 文化部主管														
	5		0061400000 國立臺灣美術館及 所屬	18	18	-	-	-	-	-	-	2	2	1	1	-	-
		3	5361400500 生活美學業務	18	18	-	-	-	-	-	-	2	2	1	1	-	-
		2	5361400502 彰化生活美學館業 務	18	18	-	-	-	-	-	-	2	2	1	1	-	-

活美學館
明細表
110年度

單位：新臺幣千元

人								年 需 經 費			說 明
聘 用		約 僱		駐外雇員		合 計		本 年 度	上 年 度	比 較	
本 年 度	上 年 度	本 年 度	上 年 度	本 年 度	上 年 度	本 年 度	上 年 度				
-	-	-	-	-	-	21	21	22,635	22,980	-345	
-	-	-	-	-	-	21	21	22,635	22,980	-345	
-	-	-	-	-	-	21	21	22,635	22,980	-345	國立彰化生活美學館以業務費預計進用臨時人員4人2,200千元及勞務承攬13人5,398千元，分述如下： 1.基本行政工作維持，預計進用勞務承攬13人，經費5,398千元。 2.生活美學業務推展，預計進用臨時人員4人，經費2,200千元。

**國立彰化生活美學館
公務車輛明細表**

中華民國110年度

單位：新臺幣千元

車輛數	車輛種類	乘客人數 不含司機	購置 年月	汽缸總 排氣量 (立方公分)	油料費			養護費	其他	備註
					數量(公升)	單價(元)	金額			
現有車輛：										
1	轎式小客車	4	98.04	1,800	1,668	25.60	43	27	16	4482-WG。國立彰化生活美學館。
1	一般公務用機車	1	91.04	125	312	25.60	8	1	1	LL6-419。國立彰化生活美學館。
1	一般公務用機車	1	102.03	125	312	25.60	8	1	1	ACX-5933。國立彰化生活美學館。
1	一般公務用機車	1	103.06	125	312	25.60	8	1	1	287-NYZ。國立彰化生活美學館。
	合計				2,604		67	30	19	

附 錄 四

國立臺南生活美學館分預算

國立臺南生活美學館

分預算目次

中華民國 110 年度

一、歲出計畫提要及分支計畫概況表.....	171-173
二、各項費用彙計表.....	174-175
三、人事費彙計表.....	177
四、預算員額明細表.....	178-179
五、公務車輛明細表.....	180

國立臺南生活美學館
歲出計畫提要及分支計畫概況表

經資門併計

中華民國110年度

單位：新臺幣千元

工作計畫名稱及編號	5361400503 臺南生活美學館業務	預算金額	65,684
-----------	----------------------	------	--------

計畫內容：

1. 推動南部區域性文化平權，建置區域文化資源交流、整合及推動平台。
2. 推動南部區域性生活美學、文化藝術展演、社區營造及微型文創等活動之策劃及執行。
3. 辦理南部地區美學文化體驗活動之規劃、執行與出版。
4. 辦理南部地區展演藝術活動規劃、執行及出版。
5. 辦理南部地區文化藝術人才培育及研習相關活動。
6. 辦理南部地區文化藝術交流活動之規劃及執行。
7. 捐助南部地區民間團體辦理各項藝文展演等。

預期成果：

1. 深根在地文化內涵，落實文化平權。
2. 推動文化美學體驗活動，豐富常民美學生活。
3. 推動特色藝文展演，增加藝文參與人口。
4. 厚植民眾藝術欣賞涵養，建構美感生活環境。
5. 重視文化傳承及創新，培育文化藝術人才。
6. 建立產官學及其他團體合作機制，促進文化藝術交流。

分支計畫及用途別科目	金額	承辦單位	說明
01 人員維持	25,537	國立臺南生活美學館	國立臺南生活美學館預算員額21人，包括職員18人、工友1人、技工1人及駕駛1人，依規定編列人事費25,537千元。
1000 人事費	25,537		
1015 法定編制人員待遇	15,162		
1025 技工及工友待遇	1,208		
1030 獎金	3,800		
1035 其他給與	336		
1040 加班值班費	1,617		
1045 退休退職給付	288		
1050 退休離職儲金	1,626		
1055 保險	1,500		
02 基本行政工作維持	21,425		
2000 業務費	20,593		
2003 教育訓練費	40		
2006 水電費	4,390		
2009 通訊費	500		
2018 資訊服務費	450		
2021 其他業務租金	220		
2024 稅捐及規費	13		
2027 保險費	68		
2033 臨時人員酬金	3,400		
2036 按日按件計資酬金	40		
2051 物品	830		
2054 一般事務費	6,650		
2063 房屋建築養護費	991		
2066 車輛及辦公器具養護費	59		

國立臺南生活美學館
歲出計畫提要及分支計畫概況表
中華民國110年度

經資門併計

單位：新臺幣千元

工作計畫名稱及編號	5361400503 臺南生活美學館業務	預算金額	65,684
分支計畫及用途別科目	金額	承辦單位	說明
2069 設施及機械設備養護費	2,663		、協調、員工文康活動等費用（含勞務承攬
2072 國內旅費	170		17人5,649千元、員工協助方案20千元），
2081 運費	5		計列6,650千元。
2084 短程車資	5		9.房屋建築養護費，計列991千元。
2093 特別費	99		10.公務車輛養護費40千元、辦公器具養護費1
3000 設備及投資	762		9千元，合共59千元。
3010 房屋建築及設備費	280		11.水電消防空調設備委外操作養護費，計列2
3020 機械設備費	180		,663千元。
3030 資訊軟硬體設備費	172		12.國內出差旅費、短程車資及運費等，計列1
3035 雜項設備費	130		80千元。
4000 獎補助費	70		13.首長特別費，計列99千元。
4060 對公保軍保退撫基金之補助及挹注	31		14.辦公室及機電設備等修繕增置，計列460千
4075 差額補貼	21		元（資本門）。
4085 獎勵及慰問	18		15.購置辦公設備、資訊設備及電腦軟體，計
			列302千元（資本門）。
			16.依「公立學校教職員退休資遣撫卹條例」
			第四十條退休職員調降退休所得節省經費
			挹注退撫基金，計列31千元。
			17.依照公立學校退休教職員一次退休金及養
			老給付優惠存款辦法第六條及第十二條規
			定標準辦理，退休教育人員優惠存款利息
			補貼，計列21千元。
			18.依照行政院105年9月8日院授人給撥字第10
			50053161號函規定辦理，退休員工三節慰
			問金每人每年6千元，計列18千元。
03 生活美學業務推展	18,722	國立臺南生活美	本計畫共需經費18,722千元，其內容如下：
2000 業務費	17,174	學館	1.研究調查與發展南部七縣市社區文化生活美
2003 教育訓練費	10		學等相關業務，計列2,965千元。
2009 通訊費	15		2.辦理推廣活動及業務宣導等媒體宣傳廣告，
2018 資訊服務費	26		計列31千元。(政策宣導經費)
2021 其他業務租金	160		3.辦理社區高齡人口之研習與推廣等相關活動
2027 保險費	160		，計列1,640千元。
2036 按日按件計資酬金	3,942		4.推動南部七縣市青少年、兒童美學文化體驗
2051 物品	271		之規劃、執行與出版，計列1,300千元。(資
2054 一般事務費	12,135		本門100千元)
2072 國內旅費	205		5.辦理區域性社區營造推展計畫，計列3,150
			千元，其項目包括：
			(1)推展藝術轉動社區計畫，計列1,500千元

國立臺南生活美學館
歲出計畫提要及分支計畫概況表
中華民國110年度

經資門併計

單位：新臺幣千元

工作計畫名稱及編號	5361400503 臺南生活美學館業務		預算金額	65,684
分支計畫及用途別科目	金額	承辦單位	說	明
2081 運費	250		。	
3000 設備及投資	150		(2)辦理南臺灣多元文化推展計畫1,650千元	
3035 雜項設備費	150		。	
4000 獎補助費	1,398		6.辦理生活美學研習與推廣活動，計列1,500千元。	
4040 對國內團體之捐助	998		7.區域文化近用及藝術交流，計列2,376千元	
4090 其他補助及捐助	400		。	
			8.推動文化藝術展演、生活美學之策劃、執行、調查、培力、出版及印刷等，計列2,912千元。	
			9.辦理志工業務，計列600千元。	
			10.辦理區域文化平權推展計畫，計列800千元，其項目包括：	
			(1)視覺藝術策展計畫，計列150千元。	
			(2)辦理南臺灣多元文化推展計畫，計列650千元。	
			11.辦理演藝廳、展覽室、研習班等設備購置，計列50千元（資本門）。	
			12.辦理區域性推展地方文化補助計畫、推動藝文展演暨美學體驗補助計畫，計列1,398千元。	

國立臺南生活美學館
各項費用彙計表

中華民國110年度

單位：新臺幣千元

工作計畫名稱及編號 第一、二級用途別 科目名稱及編號	5361400503 臺南生活美學 館業務				合 計
合 計	65,684				65,684
1000 人事費	25,537				25,537
1015 法定編制人員待遇	15,162				15,162
1025 技工及工友待遇	1,208				1,208
1030 獎金	3,800				3,800
1035 其他給與	336				336
1040 加班值班費	1,617				1,617
1045 退休退職給付	288				288
1050 退休離職儲金	1,626				1,626
1055 保險	1,500				1,500
2000 業務費	37,767				37,767
2003 教育訓練費	50				50
2006 水電費	4,390				4,390
2009 通訊費	515				515
2018 資訊服務費	476				476
2021 其他業務租金	380				380
2024 稅捐及規費	13				13
2027 保險費	228				228
2033 臨時人員酬金	3,400				3,400
2036 按日按件計資酬金	3,982				3,982
2051 物品	1,101				1,101
2054 一般事務費	18,785				18,785
2063 房屋建築養護費	991				991
2066 車輛及辦公器具養護費	59				59
2069 設施及機械設備養護費	2,663				2,663
2072 國內旅費	375				375
2081 運費	255				255
2084 短程車資	5				5
2093 特別費	99				99
3000 設備及投資	912				912
3010 房屋建築及設備費	280				280

國立臺南生活美學館
各項費用彙計表

中華民國110年度

單位：新臺幣千元

工作計畫名稱及編號 第一、二級用途別 科目名稱及編號	5361400503 臺南生活美學 館業務					合 計
3020 機械設備費	180					180
3030 資訊軟硬體設備費	172					172
3035 雜項設備費	280					280
4000 獎補助費	1,468					1,468
4040 對國內團體之捐助	998					998
4060 對公保軍保退撫基金之 補助及挹注	31					31
4075 差額補貼	21					21
4085 獎勵及慰問	18					18
4090 其他補助及捐助	400					400

本
頁
空
白

國立臺南生活美學館
人事費彙計表
中華民國110年度

單位：新臺幣千元

人 事 費 別	金 額	說 明
一、民意代表待遇	-	
二、政務人員待遇	-	
三、法定編制人員待遇	15,162	
四、約聘僱人員待遇	-	
五、技工及工友待遇	1,208	
六、獎金	3,800	
七、其他給與	336	
八、加班值班費	1,617	
九、退休退職給付	288	
十、退休離職儲金	1,626	
十一、保險	1,500	
十二、調待準備	-	
合 計	25,537	

國立臺南生
預算員額
中華民國

科 目				員 額 (單位：													
款	項	目	節 名 稱	職 員		警 察		法 警		駐 警		工 友		技 工		駕 駛	
				本年度	上年度	本年度	上年度	本年度	上年度	本年度	上年度	本年度	上年度	本年度	上年度	本年度	上年度
21			0061000000 文化部主管														
	5		0061400000 國立臺灣美術館及 所屬	18	18	-	-	-	-	-	-	1	1	1	1	1	1
		3	5361400500 生活美學業務	18	18	-	-	-	-	-	-	1	1	1	1	1	1
		3	5361400503 臺南生活美學館業 務	18	18	-	-	-	-	-	-	1	1	1	1	1	1

活美學館
明細表
110年度

單位：新臺幣千元

人								年 需 經 費			說 明
聘 用		約 僱		駐外雇員		合 計		本 年 度	上 年 度	比 較	
本 年 度	上 年 度	本 年 度	上 年 度	本 年 度	上 年 度	本 年 度	上 年 度				
-	-	-	-	-	-	21	21	23,920	23,800	120	
-	-	-	-	-	-	21	21	23,920	23,800	120	
-	-	-	-	-	-	21	21	23,920	23,800	120	國立臺南生活美學館以業務費預計進用臨時人員7人3,400千元及勞務承攬17人5,649千元，編列於基本行政工作維持。

**國立臺南生活美學館
公務車輛明細表**

中華民國110年度

單位：新臺幣千元

車輛數	車輛種類	乘客人數 不含司機	購置 年月	汽缸總 排氣量 (立方公分)	油料費			養護費	其他	備註
					數量(公升)	單價(元)	金額			
現有車輛：										
1	轎式小客車	4	98.05	1,800	1,668	25.60	43	38	14	6513WQ。國立臺南生活美學館。
2	一般公務用機車	1	99.03	49	624	25.60	16	2	2	199-QGH、200-QGH。國立臺南生活美學館。
	合計				2,292		59	40	16	

附 錄 五

國立臺東生活美學館分預算

國立臺東生活美學館
分預算目次
中華民國 110 年度

一、歲出計畫提要及分支計畫概況表.....	181-183
二、各項費用彙計表.....	184-185
三、人事費彙計表.....	187
四、預算員額明細表.....	188-189
五、公務車輛明細表.....	190

國立臺東生活美學館
歲出計畫提要及分支計畫概況表
中華民國110年度

經資門併計

單位：新臺幣千元

工作計畫名稱及編號	5361400504 臺東生活美學館業務	預算金額	53,670
-----------	----------------------	------	--------

計畫內容：

1. 辦理花東生活美學藝術展演、原創生活節、後山文學獎及島嶼音樂季等業務之推廣。
2. 其他配合文化部政策推動及在地文化發展之事務。

預期成果：

1. 培育藝術、文學人才及促進藝術、音樂之文化發展與交流。
2. 發揚在地特色生活文化，積累原創藝術人才庫，建構花東地區生活美學推動平台。

分支計畫及用途別科目	金額	承辦單位	說明
01 人員維持	23,792	國立臺東生活美學館	國立臺東生活美學館預算員額19人，包括職員17人及工友2人，依規定編列人事費23,792千元。
1000 人事費	23,792		
1015 法定編制人員待遇	13,944		
1025 技工及工友待遇	816		
1030 獎金	3,819		
1035 其他給與	304		
1040 加班值班費	1,124		
1045 退休退職給付	926		
1050 退休離職儲金	1,544		
1055 保險	1,315		
02 基本行政工作維持	10,672		
2000 業務費	9,564		
2003 教育訓練費	10		
2006 水電費	911		
2009 通訊費	794		
2018 資訊服務費	50		
2024 稅捐及規費	15		
2027 保險費	33		
2033 臨時人員酬金	2,530		
2036 按日按件計資酬金	50		
2051 物品	481		
2054 一般事務費	2,980		
2063 房屋建築養護費	694		
2066 車輛及辦公器具養護費	27		
2069 設施及機械設備養護費	365		
2072 國內旅費	525		
2093 特別費	99		
3000 設備及投資	846		

國立臺東生活美學館
歲出計畫提要及分支計畫概況表

經資門併計

中華民國110年度

單位：新臺幣千元

工作計畫名稱及編號	5361400504 臺東生活美學館業務	預算金額	53,670
分支計畫及用途別科目	金額	承辦單位	說 明
3010 房屋建築及設備費	600		12. 辦公房舍維護整修費用，計列694千元。
3035 雜項設備費	246		13. 車輛養護費及辦公器具保養費，計列27千元。
4000 獎補助費	262		14. 公務用儀器及設備養護費，計列365千元。
4060 對公保軍保退撫基金之補助及挹注	250		15. 因業務需要之國內出差旅費及聘請講師於臺澎金馬等地區所需之差旅費，計列525千元。
4085 獎勵及慰問	12		16. 首長特別費，計列99千元。
			17. 館舍裝修工程（含設計、監造）600千元、雜項設備汰換246千元，合共846千元（資本門）。
			18. 依「公立學校教職員退休資遣撫卹條例」第四十條退休職員調降退休所得節省經費挹注退撫基金，計列250千元。
			19. 依照行政院105年9月8日院授人給撥字第1050053161號函規定辦理，退休人員三節慰問金每人每年6千元，計列12千元。
03 生活美學業務推展	19,206	國立臺東生活美學館	本計畫共需經費19,206千元，其內容如下：
2000 業務費	16,469		1. 辦理社區生活美學、社區營造、社區文化、特色產業與社區藝術展演及相關活動之推廣、調查、研究、編輯及出版等，計列18,256千元，其項目包括：
2027 保險費	70		(1) 辦理花東地區生活美學主題展、常設展業務活動所需保險費，計列70千元。
2033 臨時人員酬金	1,012		(2) 辦理推動花東地區生活美學理念各項業務活動所需出席費、講師鐘點費、稿費及表演費，計列900千元。
2036 按日按件計資酬金	900		(3) 辦理各項活動所需之物品，消耗品300千元、非消耗品200千元，合共500千元。
2051 物品	500		(4) 辦理生活美學業務推展之臨時人員2人酬金，計列1,012千元。
2054 一般事務費	13,124		(5) 辦理活動所需之印刷、錄影費、宣傳費、印製文化景觀書籍、美學月刊及教育宣導計畫等，計列1,791千元。
2072 國內旅費	790		(6) 辦理島嶼音樂季推廣活動，計列2,500千元。
2078 國外旅費	73		(7) 辦理後山文學獎（營）推廣活動，計列3,420千元（含依簡章發放獎勵金1,787千元）。
4000 獎補助費	2,737		
4040 對國內團體之捐助	950		
4085 獎勵及慰問	1,787		

國立臺東生活美學館
歲出計畫提要及分支計畫概況表
中華民國110年度

經資門併計

單位：新臺幣千元

工作計畫名稱及編號	5361400504 臺東生活美學館業務	預算金額	53,670
分支計畫及用途別科目	金額	承辦單位	說明
			<p>元)。</p> <p>(8)辦理原創生活節推廣活動，計列6,000千元。</p> <p>(9)辦理文化百老匯青少年演出計畫，計列1,200千元。</p> <p>(10)因業務需要之國內出差旅費，計列790千元。</p> <p>(11)辦理沖繩及花東島嶼文化交流所需國外旅費，計列73千元。</p> <p>2.輔導花東地區生活美學協會或社團，辦理各項文化藝術產業及生活美學相關活動所需之獎補助費，計列950千元。</p>

國立臺東生活美學館
各項費用彙計表

中華民國110年度

單位：新臺幣千元

工作計畫名稱及編號 第一、二級用途別 科目名稱及編號	5361400504 臺東生活美學 館業務				合 計
合 計	53,670				53,670
1000 人事費	23,792				23,792
1015 法定編制人員待遇	13,944				13,944
1025 技工及工友待遇	816				816
1030 獎金	3,819				3,819
1035 其他給與	304				304
1040 加班值班費	1,124				1,124
1045 退休退職給付	926				926
1050 退休離職儲金	1,544				1,544
1055 保險	1,315				1,315
2000 業務費	26,033				26,033
2003 教育訓練費	10				10
2006 水電費	911				911
2009 通訊費	794				794
2018 資訊服務費	50				50
2024 稅捐及規費	15				15
2027 保險費	103				103
2033 臨時人員酬金	3,542				3,542
2036 按日按件計資酬金	950				950
2051 物品	981				981
2054 一般事務費	16,104				16,104
2063 房屋建築養護費	694				694
2066 車輛及辦公器具養護費	27				27
2069 設施及機械設備養護費	365				365
2072 國內旅費	1,315				1,315
2078 國外旅費	73				73
2093 特別費	99				99
3000 設備及投資	846				846
3010 房屋建築及設備費	600				600
3035 雜項設備費	246				246
4000 獎補助費	2,999				2,999

國立臺東生活美學館
各項費用彙計表
中華民國110年度

單位：新臺幣千元

工作計畫名稱及編號 第一、二級用途別 科目名稱及編號	5361400504 臺東生活美學 館業務				合 計
4040 對國內團體之捐助	950				950
4060 對公保軍保退撫基金之 補助及挹注	250				250
4085 獎勵及慰問	1,799				1,799

本
頁
空
白

國立臺東生活美學館
人事費彙計表
中華民國110年度

單位：新臺幣千元

人 事 費 別	金 額	說 明
一、民意代表待遇	-	
二、政務人員待遇	-	
三、法定編制人員待遇	13,944	
四、約聘僱人員待遇	-	
五、技工及工友待遇	816	
六、獎金	3,819	
七、其他給與	304	
八、加班值班費	1,124	
九、退休退職給付	926	
十、退休離職儲金	1,544	
十一、保險	1,315	
十二、調待準備	-	
合 計	23,792	

國立臺東生
預算員額
中華民國

款	項	目	節	名 稱	員 額 (單位：													
					職 員		警 察		法 警		駐 警		工 友		技 工		駕 駛	
					本年度	上年度	本年度	上年度	本年度	上年度	本年度	上年度	本年度	上年度	本年度	上年度	本年度	上年度
21				0061000000 文化部主管														
	5			0061400000 國立臺灣美術館及 所屬	17	17	-	-	-	-	-	-	2	2	-	-	-	-
		3		5361400500 生活美學業務	17	17	-	-	-	-	-	-	2	2	-	-	-	-
			4	5361400504 臺東生活美學館業 務	17	17	-	-	-	-	-	-	2	2	-	-	-	-

活美學館
明細表
110年度

單位：新臺幣千元

人								年 需 經 費			說 明
聘 用		約 僱		駐外雇員		合 計		本 年 度	上 年 度	比 較	
本 年 度	上 年 度	本 年 度	上 年 度	本 年 度	上 年 度	本 年 度	上 年 度				
-	-	-	-	-	-	19	19	22,668	23,228	-560	國立臺東生活美學館以業務費預計進用臨時人員7人3,542千元及勞務承攬5人2,566千元，分述如下： 1.基本行政工作維持，預計進用臨時人員5人，經費2,530千元；勞務承攬5人，經費2,566千元。 2.生活美學業務推展，預計進用臨時人員2人，經費1,012千元。
-	-	-	-	-	-	19	19	22,668	23,228	-560	
-	-	-	-	-	-	19	19	22,668	23,228	-560	

國立臺東生活美學館
公務車輛明細表

中華民國110年度

單位：新臺幣千元

車輛數	車輛種類	乘客人數 不含司機	購置 年月	汽缸總 排氣量 (立方公分)	油料費			養護費	其他	備註
					數量(公升)	單價(元)	金額			
1	現有車輛： 轎式小客車	4	109.03	1,798	1,668	25.60	43	9	15	BDV-6328。 國立臺東生活 美學館。
	合計				1,668		43	9	15	