

中華民國 112 年度

中央 政府 總 預 算



國立臺灣美術館及所屬單位預算

國立臺灣美術館編

國立臺灣美術館及所屬

單位預算目次

中華民國 112 年度

壹、預算總說明	1- 39
貳、主要表	
一、歲入來源別預算表	41- 42
二、歲出機關別預算表	43- 45
參、附屬表	
一、歲入項目說明提要表	47- 52
二、歲出計畫提要及分支計畫概況表	53- 72
三、各項費用彙計表	73- 76
四、歲出一級用途別科目分析表	78- 79
五、資本支出分析表	80- 81
六、人事費彙計表	83
七、預算員額明細表	84- 85
八、公務車輛明細表	87
九、現有辦公房舍明細表	88- 89
十、捐助經費分析表	90- 95
十一、派員出國計畫預算總表	97
十二、派員出國計畫預算類別表—考察、視察、訪問	98- 99
十三、派員赴大陸計畫預算類別表	100-101
十四、歲出按職能及經濟性綜合分類表	102-107
十五、媒體政策及業務宣導費彙計表	109
十六、立法院審議中央政府總預算案所提決議、附帶決議及 注意辦理事項辦理情形報告表	110-116

肆、附錄

一、國立臺灣美術館.....	117-130
二、國立新竹生活美學館.....	131-140
三、國立彰化生活美學館.....	141-150
四、國立臺南生活美學館.....	151-160
五、國立臺東生活美學館.....	161-170

預算總說明

國立臺灣美術館及所屬

預算總說明

中華民國 112 年度

一、現行法定職掌

依據中華民國一百年六月二十九日總統華總一義字第 10000135151 號令制定公布之國立臺灣美術館組織法規定。

(一) 機關主要職掌

本館職掌包括美術作品之研究發展、展覽、蒐藏、考據鑑定、推廣美術教育、美術圖書資料之蒐集整理及結合美術資源並推展生活美學等業務。本館掌理下列事項：

1. 美術史、美術理論與美術技法之研究及發展。
2. 美術作品展覽、國際美術作品交流及展示服務管理。
3. 美術作品之徵集蒐藏、考據鑑定、分類登記、整理、保存及修護。
4. 美術教育之推廣與規劃、美育推廣專輯及書刊之編印。
5. 美術圖書資料之蒐集、整理、保存、利用及服務等相關業務。
6. 結合美術資源並推展生活美學。
7. 所屬生活美學機構之督導、協調及推動。
8. 其他有關美術業務推動事項。

(二) 內部分層業務

本館置館長 1 人、副館長 1 人、主任秘書 1 人。並設下列組、室，分別掌理下列事項：

1. 研究發展組：
 - (1) 美術史、美術理論、美術技法及教育發展之研究。
 - (2) 學術研究與交流計畫之擬訂、規劃及執行。
 - (3) 各項研究專案計畫研擬開發、資料蒐集及分析。
 - (4) 館藏文物之研究及譯述。
 - (5) 本館美術學術出版品、臺灣美術史料與作家文物之蒐集統合規劃、編印及出版。
 - (6) 生活美學之研究發展。

國立臺灣美術館及所屬

預算總說明

中華民國 112 年度

(7) 其他有關研究發展事項。

2. 展覽組：

- (1) 美術作品之展覽及館際美術作品之交流。
- (2) 國際美術交流展覽。
- (3) 各項展覽主題之策劃及執行。
- (4) 展覽業務之協調及聯繫。
- (5) 展示設計之規劃及執行。
- (6) 展品、展場與展示器材之安全維護及管理。
- (7) 生活美學之展覽規劃。
- (8) 其他有關展覽事項。

3. 典藏管理組：

- (1) 美術作品之徵集蒐藏、詮釋研究、考據鑑識、分類編目、檢視登錄、財產管理、著作財產權管理、圖像管理。
- (2) 典藏與保存業務之策劃與執行、協調及聯繫。
- (3) 典藏品活用與保存修復相關展覽、研習、專輯編輯及執行。
- (4) 典藏管理系統規劃、數位內容資料建置及維護。
- (5) 典藏庫房設備規劃與設置、環境安全及清潔維護。
- (6) 科學檢測與分析、保存、維護及修復。
- (7) 生活美學之典藏管理。
- (8) 其他有關典藏管理事項。

4. 教育推廣組：

- (1) 美術教育之推廣與規劃、美育推廣專輯及書刊之編印。
- (2) 推廣教育專案活動之策劃與執行、協調及聯繫。
- (3) 推廣教育學習課程之規劃及執行。
- (4) 導覽服務之規劃及執行。
- (5) 志工之招募、管理及培訓業務。
- (6) 推廣學習空間器材之維護及管理。

國立臺灣美術館及所屬

預算總說明

中華民國 112 年度

- (7) 生活美學之教育推廣。
- (8) 其他有關教育推廣事項。
- 5. 圖書資料組：
 - (1) 美術圖書資料之蒐集、編目、主題分析與書目檔建置及運用管理。
 - (2) 圖書資料閱覽空間維運、讀者服務、資料典藏管理與閱讀延伸活動規劃及執行。
 - (3) 圖書資料業務之策訂與執行、協調及聯繫。
 - (4) 出版品國內外交換業務之規劃及執行。
 - (5) 數位資源之建置及維運管理。
 - (6) 生活美學之圖書資料管理。
 - (7) 其他有關圖書資料事項。
- 6. 秘書室：
 - (1) 研考、法制、文書、檔案、印信、出納、庶務、採購、財產管理、機電設備及營繕工程。
 - (2) 工友（含技工、駕駛）之管理。
 - (3) 不屬其他各組、室事項。
- 7. 人事室掌理本館人事事項。
- 8. 政風室掌理本館政風事項。
- 9. 主計室掌理本館歲計、會計及統計事項。

(三) 分預算機構

國立新竹、彰化、臺南、臺東生活美學館

1. 主要職掌

- (1) 社區生活美學、社區營造、社區文化、特色產業及社區藝術展演等相關活動之推廣、調查、研究、編輯及出版。
- (2) 社會教育之發展、研習及推廣。
- (3) 前二款業務之人才培育及活動輔導。

國立臺灣美術館及所屬

預算總說明

中華民國 112 年度

(4) 其他有關區域生活美學推動事項。

2. 內部分層業務

各美學館置館長 1 人、秘書 1 人。並設下列各組室，分別掌理下列事項：

(1) 研究發展組：

- A. 生活美學、社會教育、社區營造、社區文化、特色產業及社區藝術展演等相關活動之策劃及執行。
- B. 前款業務之調查、研究、編輯及出版。
- C. 前二款相關文物之典藏管理。
- D. 其他有關研究發展事項。

(2) 推廣輔導組：

- A. 生活美學、社會教育、社區營造、社區文化、特色產業及社區藝術展演等相關活動之輔導與人才訓練、研習之策劃及執行。
- B. 美學館志工之訓練及管理。
- C. 其他有關推廣輔導事項。

(3) 行政室：

- A. 秘書、總務、資料管理、研考、法制及公關。
- B. 其他支援服務事項。

(4) 人事管理員：依法辦理人事管理事項。

(5) 主計員：依法辦理歲計、會計及統計事項。

國立臺灣美術館及所屬

預算總說明

中華民國 112 年度

(四) 組織系統圖

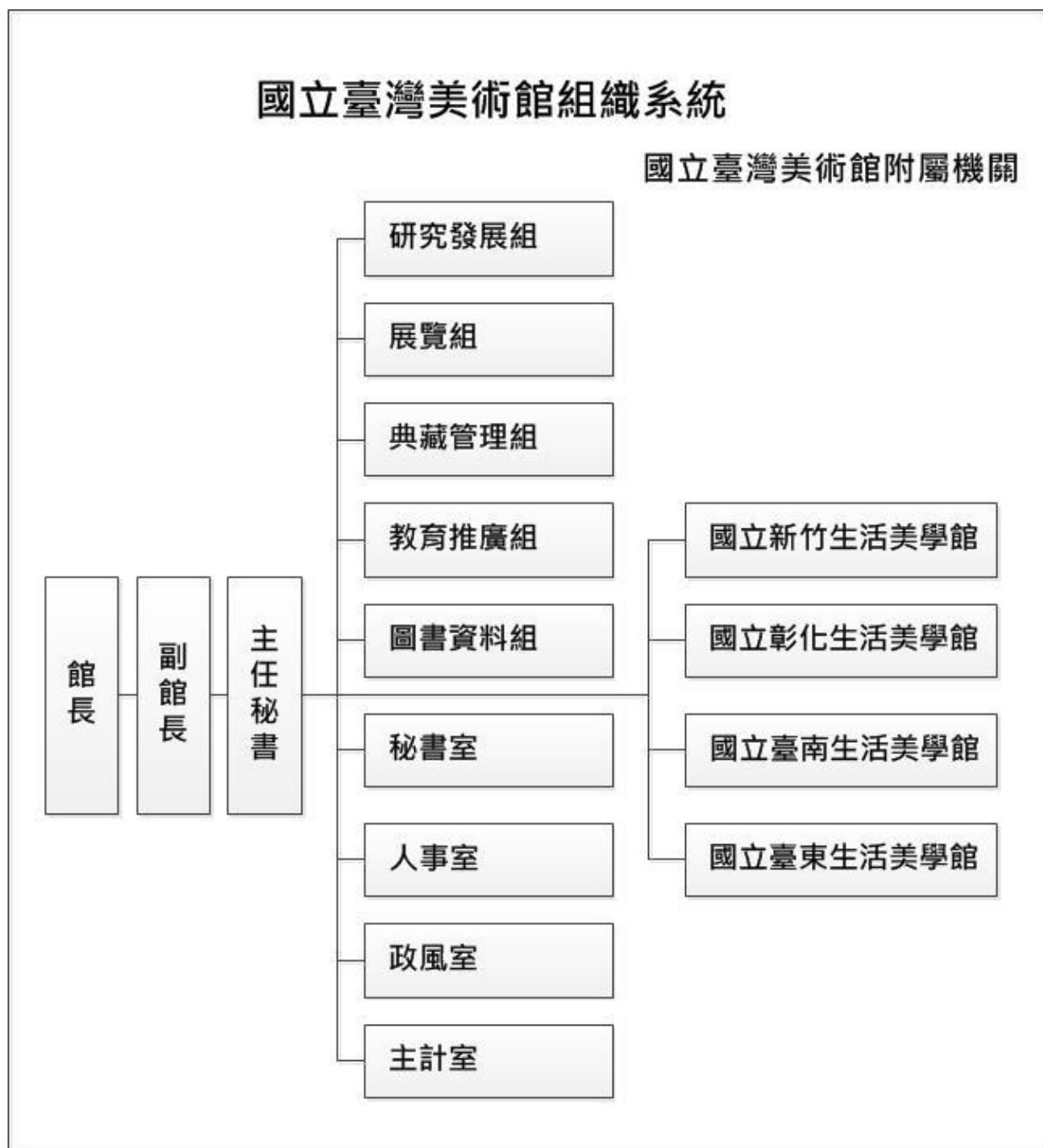

國立臺灣美術館及所屬

預算總說明

中華民國 112 年度

(五) 預算員額說明表

單位：人

機關名稱	職員	工友	技工	駕駛	約僱	合計
國立臺灣美術館	57	4	18	2	22	103
國立新竹生活美學館	18	2	1			21
國立彰化生活美學館	18	2	1			21
國立臺南生活美學館	18	1	1	1		21
國立臺東生活美學館	17	2				19
合計	128	11	21	3	22	185

國立臺灣美術館及所屬

預算總說明

中華民國 112 年度

二、施政目標與重點

本館以促進國際、藝術交流，激盪藝術新視野及多元領域的美術研究，探討臺灣美術的在地脈絡，藉由藝術相關議題的策劃性或主題性展覽，展現臺灣視覺藝術發展的趨勢與特色，推動藝術美學教育；積極蒐藏及保存臺灣美術發展代表性藝術家作品，充實美術文獻及數位藝術館藏，有效建立藝術作品與影音史料保存機制；建構歷屆亞洲藝術雙年展與國際合作交流機會，拓展視覺藝術國際能見度；透過典藏作品數位內容之發展，成為臺灣文化產業應用開發與藝術跨域展演的基礎，以促進科技藝術國際交流與跨域合作，並促進臺灣發展獨特的文化創意品牌；另生活美學館亦將各項藝文活動帶入村落，凝聚社區、活絡地方，重視以在地知識為主體的地方學，建構地方知識學習網絡。串連各種地方組織與產業，作為在地文化種子的培力教學平台，「連結與再現土地與人民的歷史記憶」建立從國家到地方的文化保存整體政策，落實文化保存於民眾生活。

本館依據行政院 112 年度施政方針，配合中程施政計畫及核定預算額度，並針對當前社經情勢變化及本館未來發展需要，編定 112 年度施政計畫，其目標與重點如次：

(一) 年度施政目標

1. 保存美術文化資產與藏品活化運用：

- (1) 經典藝術作品典藏：從臺灣美術史脈絡體系、藝術家系譜、年度重要展覽等，研究蒐藏臺灣藝術家作品及青年藝術家作品，並從臺灣與東亞美術史發展關係，購藏相關聯性的亞洲現當代藝術作品，建構臺灣主體性藝術典藏的豐富性。
- (2) 典藏品研究建置：以臺灣美術史發展脈絡研究與分析典藏品資料，建立蒐羅購藏名單，並強化藏品編目資料的正確性，與厚實典藏品詮釋資料，建立多面向之研究整合型資料庫。

國立臺灣美術館及所屬

預算總說明

中華民國 112 年度

- (3) 藏品維護保存落實：落實典藏品點檢作業及狀況檢視與登錄，並建立維修護級數，依畫況需要予以適當維護、修復、裝裱與保護盒製作，及強化保存科學的預防維護機制與科學檢測建立等。
 - (4) 藏品活化運用：推動當代藝術資產應用發展計畫，多樣性主題之典藏相關展覽策劃，並持續藏品數位化作業，推動數位內容加值運用的層面及生活美學影響力。
2. 激勵現代美術創作：
- (1) 密切觀察年輕世代藝術工作者動向，作為藝術作品購藏資料蒐集評估。
 - (2) 以研究論述為基礎，探討臺灣美術的在地脈絡，藉由藝術相關議題的策劃性或主題性展覽，展現臺灣視覺藝術發展的趨勢與特色。
 - (3) 引介臺灣藝術家，創造與國際藝壇對話機會，積極面對全球化與在地化的相關議題，在以分享為基礎的共識上，規劃相關現代美術創作之展覽和活動。
3. 促進國際美術交流：
- (1) 以臺灣美術學術論壇、學術研討會、藝術家研究講座及相關主題展，促進國際、兩岸學術交流，展現臺灣視覺藝術發展的趨勢與特色，激盪更深入的美術研究風氣，梳整臺灣藝術系譜所涵構的內在質地與發展脈絡，以此創造更多與國際藝壇對話的機會，建立與國家藝術交流的平台，促進國際友人對臺灣藝術的認識，並提升臺灣藝術的國際能見度。
 - (2) 爭取與更多美術館簽訂姊妹館合作機會，加強國際美術交流，邁向更專業且國際化的藝術社教服務。
 - (3) 辦理臺灣美術經典講座暨新秀論壇，培育藝術文化人才，厚植臺灣藝術發展實力。

國立臺灣美術館及所屬

預算總說明

中華民國 112 年度

4. 培養國民美術素養，提高國民生活品質：

- (1) 以視覺藝術資產推動文化平權與社會藝術教育發展，藉由美術館各項展示、研究、典藏資源，發展美術教育推廣活動，提供良好的藝術學習環境，推動社會藝術人文發展。
- (2) 以「分齡、分眾」及共學方式規劃教育服務，建立美術館與一般觀眾、家庭觀眾、學校觀眾、專業與非專業、個人與團體、弱勢族群與偏遠地區學生等藝術資源分享的平台。
- (3) 透過跨領域合作及結合館校合作等資源，規劃各類藝術學習，藉由教育活動詮釋藝術內涵，並與更廣泛的美術館觀眾進一步產生連結，鼓勵民眾善用美術館資源，培養藝術欣賞涵養。

5. 推動藝術生根，厚植觀光資源：

辦理生活美學藝文展演、研習及推廣地方藝文活動，使民眾親近生活美學，進而提升民眾美學素養與生活品質。辦理生活美學運動及社區營造推動計畫，厚植觀光資源，創造高品質的文化生活圈；並使藝文產業能成為打造花東國際觀光城的重要力量，並帶動相關產業之蓬勃發展。

國立臺灣美術館及所屬

預算總說明

中華民國 112 年度

(二) 年度重要施政計畫

工作計畫名稱	重要計畫項目		實施內容
一、美術館業務	一	美術推展工作	<p>一、辦理臺灣美術研究及出版，建構美術資料維運平台。</p> <p>二、辦理以臺灣美術發展為主軸的各類展覽，引進國外視覺藝術新知，推介國內藝術家參與國際藝壇。</p> <p>三、厚植藝術作品蒐藏、資產保存維護與多元應用，推動生活美學與社會藝術教育發展。</p>
	二	藝文場館科藝創新計畫	<p>一、培育科技藝術跨域人才，打造國際科技藝術交流節點，建造科藝合作之機制及有機性的循環。</p> <p>二、多元應用典藏資源，導入數位科技技術，活化與推廣文化資產。</p>
	三	博物館智慧升級計畫	<p>一、建立災害應變體系，強化文化場館之永續發展。</p> <p>二、進行科學實驗及典藏研究，建立重要數據資料庫，有利於藝術鑑定、溯源研究與保存修復之參考。</p> <p>三、規劃與建置智慧典藏庫房，永續守護文化資產。</p>

國立臺灣美術館及所屬

預算總說明

中華民國 112 年度

工作計畫名稱	重要計畫項目	實施內容
二、新竹生活美學館業務一	生活美學業務推展	<p>一、辦理北部九縣市生活美學、文化藝術展演、文化創意產業及社區營造等業務之推廣、調查、研究、編輯及出版，發揚生活所在的在地文化。</p> <p>二、辦理區域性社造學院，回應社區議題，培育人才，促進文化公民治理及公共參與。</p> <p>三、辦理藝術活動之人才培育及活動輔導，提供藝文成長養分。</p> <p>四、辦理文化平權活動，推動文化體驗，提升民眾文化近用環境。</p> <p>五、整合區域文化資源，推展廊帶文化觀光，帶動社區發展，並深耕具有國際文化觀光潛力的亮點，提供跨域文化體驗場域，凸顯區域文化特色，創新生活美學品牌。</p>
三、彰化生活美學館業務一	生活美學業務推展	<p>一、辦理全國性藝文競賽活動，激勵優良，拔擢人才。</p> <p>二、辦理中臺灣藝文展演、文化體驗、活動推廣、研習，厚植藝文根基。</p> <p>三、推動中臺灣社區營造，共育區域美學，凝聚在地生活幸福感。</p> <p>四、落實文化平權、文化近用，推廣母語，支持多元文化環境。</p> <p>五、實踐藝文創新，深化青年藝文培力及提供展演平台。</p>

國立臺灣美術館及所屬

預算總說明

中華民國 112 年度

工作計畫名稱	重要計畫項目	實施內容
四、臺南生活美學館業務一	生活美學業務推展	一、盤整南部區域社造資源，進行調查、研究、編輯、出版。 二、建置南部區域社造平台，促進區域交流、人才培育及研習。 三、辦理南臺灣社區多元文化平權，建置區域文化資源交流、整合及推動平台。 四、辦理南部七縣市展演培力活動之規劃與執行。 五、辦理南部地區文化藝術研習與交流活動之規劃及執行。 六、捐補助於南部地區辦理各項藝文展演、推展地方文化暨美學體驗等計畫。
五、臺東生活美學館業務一	生活美學業務推展	一、推廣花東地區文化藝術活動，以推廣在地藝文分享交流。 二、補助花東地區民間團體辦理生活美學、社區發展及文化體驗活動。 三、建立多元文化展演平台，落實文化平權，形塑在地各類藝術特色，促進國際交流。 四、盤點及串連文化路徑、社造資源，提升在地知識傳承與社區文化能量。 五、結合在地資源推動生活美學各項研習、人才培育活動。 六、辦理東臺灣多元族群、不同年齡層之藝文推廣，落實文化近用權。

國立臺灣美術館及所屬

預算總說明

中華民國 112 年度

(三)年度預算說明

1 歲入：本館及所屬生活美學館全年度預算數編列 18,206 千元，包括罰款及賠償收入 280 千元（一般賠償收入）、規費收入 3,790 千元（包含資料使用費 12 千元及場地設施使用費 3,778 千元）、財產收入 5,110 千元（包含權利金 3,810 千元及租金收入 1,300 千元）、其他收入 9,026 千元（其他雜項收入）。

2 歲出：本館及所屬生活美學館全年度預算數編列 516,558 千元，包括一般行政 135,785 千元、美術館業務 149,948 千元、生活美學業務 229,825 千元（包含新竹生活美學館業務 52,604 千元、彰化生活美學館業務 61,486 千元、臺南生活美學館業務 63,423 千元、臺東生活美學館業務 52,312 千元）及第一預備金 1,000 千元。

國立臺灣美術館及所屬

預算總說明

中華民國 112 年度

3 歲出計畫提要與預算配合表

單位:新臺幣千元

業務計畫及工作(分支)計畫名稱		承辦單位	全年度預算數			百分比 %
			經常門	資本門	合計	
國立臺灣美術館及所屬			477,041	39,517	516,558	100.00
一般行政	人員維持	國立臺灣美術館	105,705	0	105,705	20.46
	基本行政工作維持	國立臺灣美術館	29,986	94	30,080	5.82
美術館業務	美術推展工作	國立臺灣美術館	94,272	18,637	112,909	21.86
	藝文場館科藝創新計畫	國立臺灣美術館	19,257	995	20,252	3.92
	博物館智慧升級計畫	國立臺灣美術館	8,931	7,856	16,787	3.25
生活美學業務	新竹生活美學館業務	國立新竹生活美學館	50,904	1,700	52,604	10.18
	彰化生活美學館業務	國立彰化生活美學館	59,493	1,993	61,486	11.91
	臺南生活美學館業務	國立臺南生活美學館	55,786	7,637	63,423	12.28
	臺東生活美學館業務	國立臺東生活美學館	51,707	605	52,312	10.13
第一預備金	第一預備金	國立臺灣美術館	1,000	0	1,000	0.19

國立臺灣美術館及所屬

預算總說明

中華民國 112 年度

三、以前年度計畫實施成果概述

(一) 前(110)年度計畫實施成果概述

工作計畫	實施概況	實施成果
一、美術館業務	一、辦理臺灣美術研究及出版，建構美術資料維運平台。	<p>一、完成「月兔之歌—2021 亞洲藝術雙年展論壇」、「美術館中的美術史：群眾、知識的全球化流動」學術研討會及「淬鍊、創新一臺灣傑出藝術家紀錄片影展」等學術活動。</p> <p>二、完成《臺灣美術學刊》2 期收錄 10 篇專文、《2020 臺灣美術雙年展論壇暨藝術家座談會專輯》及《東南亞：策展空間》等學術出版，發行美術家傳記叢書 10 冊、臺灣傑出藝術家影音紀錄片 5 部，並舉辦新書、影音聯合發表記者會。</p> <p>三、維運官網，計 1,390,524 人次瀏覽，FB 粉絲團發布訊息，計 69,260 人次按讚。</p>
	二、辦理以臺灣美術發展為主軸的各類展覽，引進國外視覺藝術新知，推介國內藝術家參與國際藝壇。	<p>一、完成「110 年全國美術展」、「第 17 屆威尼斯建築雙年展臺灣館」、「未至之城—2021 亞洲藝術雙年展」、「影像之後—湯瑪斯·魯夫 1989-2020 攝影作品展」、「所在—境與物的前衛藝術 1980-2021」、「逐鹿之海—物流、人流、海流」等展覽。</p> <p>二、出版展覽專輯 13 冊。</p>

國立臺灣美術館及所屬

預算總說明

中華民國 112 年度

工作計畫	實施概況	實施成果
一、美術館業務	<p>三、厚植藝術作品蒐藏維護與多元應用，推動社會藝術教育發展。</p> <p>四、辦理科技藝術跨域合作計畫，擴大數位科技結合及應用，培育產出更具能量的科藝創作者，進而推上國際舞台，藉由數位影音和科普教育，提升民眾對藝術和科技的關注。</p>	<p>一、完成蒐藏典藏級作品 1,537 件、館藏級 176 件、研究參考資料 207 件，計 1,920 件新增作品。</p> <p>二、完成製作無酸保存盒 84 組及無酸卡紙保護 50 件。</p> <p>三、完成 685 件藏品數位化作業及 40 件打樣輸出。</p> <p>四、辦理分齡分眾藝術教育推廣活動，計 105,773 人次參與。</p> <p>五、推動社會藝術發展，全年入館參觀，計 382,199 人次。</p> <p>一、完成藝術跨域創作 3 案：「吳修銘：建築的進行式」、「藍皓倫、盧卡·博納科爾西：9,663」、「凌天、范瑄：高速關係」。</p> <p>二、完成藝術跨域策展 1 案：「逸飛雷遨」展。</p> <p>三、辦理國際展「世界不隨人類生滅」。</p> <p>四、完成數位科技與視覺藝術跨界創作補助 3 案：巴洛克機器工作室「《偵探學》階段性呈現技術研發計畫」、在地實驗媒體劇場「《夷希微的凝視》共感科技演出計畫」、周巧其(Y2K)「《BIOSIGNAL MOVEMENT》舞蹈解語實驗計畫」。</p> <p>五、完成藝術家赴國外駐棧創作 2 名：吳維佳選送荷蘭 V2_動態媒體實驗室駐棧、紀柏豪選送西班牙 MediaLab Prado 實驗室駐棧創作。</p>

國立臺灣美術館及所屬

預算總說明

中華民國 112 年度

工作計畫	實施概況	實施成果
	<p>五、辦理藏品科技應用跨域擴散計畫，透過國內外博物館、美術館藝術藏品科技技術應用案例，應用於展演與論壇，促進國際交流與推廣。</p>	<p>完成「張光賓〈江山無盡〉多媒體互動展」，以本館典藏水墨作品〈江山無盡〉為題，將藝術家獨特皴法透過互動投影呈現不一樣的山水意境，計 5,787 人次參觀。</p>
	<p>六、建立災害應變體系，強化文化場館之永續發展。</p>	<p>一、為發展智慧庫房、辦理舊典藏庫櫃架拆除及新製安裝。 二、「智慧型水資源管理暨防災系統工程」，於 110 年 12 月 4 日進場施工。</p>
	<p>七、建置典藏品互動多媒體平台，藉由科技應用提升觀眾體驗與展場服務，實踐文化內容科技應用。</p>	<p>一、完成典藏油畫作品科學檢測，計 68 件。 二、完成「戶外雕塑園區漫步雲端導覽地圖內容製作」，並規劃設計以休閒旅遊型態參觀路線，計 3 條。 三、辦理「3D 數位典藏內容製作」，以非接觸藏品方式，進行典藏立體作品 3D 掃描建模作業，計 20 件。</p>
	<p>八、打造跨域加值美術園區，調整相關空間及建置軟硬體設備設施，打造無障礙及文化平權環境，以提升公共空間及專業設施等機構專業品牌效益，促進區域文化觀光產業發展。</p>	<p>一、完成園區廁所升級改建工程。 二、園區景觀及館舍設施改善工程，廠商於 110 年 7 月 28 日申報開工，業於 111 年 6 月 1 日竣工。 三、行政園區步道整修工程，廠商於 110 年 11 月 30 日申報開工，業於 111 年 4 月 19 日結案。</p>

國立臺灣美術館及所屬

預算總說明

中華民國 112 年度

工作計畫	實施概況	實施成果
一、美術館業務	九、建構兒童美術教育領航中心，調整相關空間及建置軟硬體設備設施，設立國家級兒童多元美術教育交流平台，促進藝術扎根及國際交流。	<p>一、完成兒童美術教育領航中心品牌視覺識別系統設計與商標註冊。</p> <p>二、完成兒童美術教育領航中心第一期空間展示。</p> <p>三、完成兒童美術教育領航中心第二期空間使用與教育展示設計規劃，工程於 110 年 4 月 30 日申報開工，業於 111 年 6 月 21 日結案。</p> <p>四、完成大廳服務台暨服務設施優化工程。</p> <p>五、完成赫威托雷教育展開幕及推廣活動。</p>
二、新竹生活美學館業務	一、辦理北部九縣市生活美學、文化藝術展演、文化創意產業及社區營造等業務之推廣、調查、研究、編輯及出版，發揚生活所在的在地文化。	<p>一、辦理表演藝術活動如下：</p> <p>(一)「舞躍大地舞蹈創作比賽」計 93 件作品報名、25 團隊進入決選。</p> <p>(二)辦理新年音樂會，邀請「戀舞天空佛拉明哥舞團」演出，計 300 人次參與。</p> <p>二、核定推展生活美學補助案，「日月興戲劇團」、「御綺新時代劇坊」、「笑林豪傑」3 案，計 648 人次參與。</p> <p>三、辦理藝術行銷活動如下：</p> <p>(一)辦理「璞玉發光—全國藝術行銷活動」，41 位入圍，決選 5 位璞玉獎及 7 位入選得獎者，並辦理 2 場次巡迴展售、1 場次線上藝廊展售、1 場次畫廊媒合諮詢會、1 場次評圖交流會議、2 梯次藝術行銷與創作工作坊。</p> <p>(二)辦理「璞玉發光—全國藝術行銷活動」之「家與守護者」特展，於臺中藝術博覽會展出 10 位歷年得獎者作品。</p>

國立臺灣美術館及所屬

預算總說明

中華民國 112 年度

工作計畫	實施概況	實施成果
		<p>(三)辦理「璞玉發光—全國藝術行銷活動」之「不只有藝術家—藝術工作者的實戰分享」線上講座 6 場次，邀約視覺藝術領域之藝術工作者分享，增進青年創作者對未來職業規劃之基本認知。</p> <p>(四)辦理「璞玉發光—全國藝術行銷活動」得獎者作品聯展之中正紀念堂場次拍攝環景實境影片，留下展覽紀錄並提供線上觀展的機會。</p> <p>(五)辦理《荒島還有花》線上展覽，集結 10 位「璞玉發光-全國藝術行銷活動」歷屆獲獎者展出，採用 Artogo 帶你看展平台及國家文化記憶庫平台線上展出。</p> <p>四、辦理「島嶼對話—臺馬藝術交流」計畫，甄選 6 位藝術家駐村，推動社區互動課程 12 場次、公開發表演示 6 場次。</p> <p>五、辦理「藝海揚芬~百年公會堂人物影像民族誌」採訪拍攝：樊湘濱教授、鄭瓊娟教授、孔昭順館長，出版 3 支影片及 1 本專刊，記錄藝壇前輩崇高典範之心路歷程。</p> <p>六、辦理「巢·兼·代」孵化器創生先導計畫，輔導 3 個團隊，於 110 年 12 月 26 日辦理觀摩見習活動，計 14 人次參與。</p> <p>七、報導北區藝文美學，出版「巢兼代」季刊 4 期 2,000 本及公會堂酷卡 12 式。</p> <p>八、辦理「走讀臺灣」活動 14 場次，計 400 人次參與。</p>

國立臺灣美術館及所屬

預算總說明

中華民國 112 年度

工作計畫	實施概況	實施成果
<p>二、新竹生活美學館業務</p>	<p>二、辦理都會型社區營造，培育社區人才，推動社會實驗工作，並強化與第二部門合作，實踐擴大參與。</p>	<p>都會型社區營造專輔中心於 110 年 3 月 13 日辦理共學參訪，參與對象包含 7 個獲獎團隊成員、曾獲本館補助之團隊或成員、4 所生活美學館相關業務承辦人、北區社造主管機關及社造中心人員，計 42 人次參與。</p>
	<p>三、推動文化體驗教育及青少年藝術培力。</p>	<p>一、110 年文化體驗教育計畫 29 案，推廣示範學校 64 校，體驗班級 125 班，計 2,514 人次體驗。 二、辦理 2 場次戶外美學教室，計 62 組親子參與。 三、辦理「110 年青少年藝術據點擴散計畫」，與彌聲工作室、龍潭愛樂管弦樂團、樵樂雅集、木樓合唱團等 4 單位合作，以青少年為對象之藝文工作實習等行動方案，計 1,327 人次參與。</p>
	<p>四、辦理文化平權活動，提升民眾文化近用環境。</p>	<p>一、辦理「銀色藝世代~藝術輕鬆賞」藝文巡迴活動，於宜蘭縣壯圍鄉古亭社區發展協會等 5 地呈現長輩豐富藝文饗宴，計 450 人次參與。 二、辦理「文化近用-定向追蹤五感體驗計畫」，於新竹市孔廟舉行 4 場次「藝玩美學五感闖定向」活動，推動無障礙藝文服務，計 210 人次參與。 三、辦理「110 藝術共融體驗計畫~樂齡欣跳聲」計畫，於新竹縣關西鎮石光社區、新竹市香山區朝山社區辦理 9 場次藝文課程，計 600 人次參與。</p>

國立臺灣美術館及所屬

預算總說明

中華民國 112 年度

工作計畫	實施概況	實施成果
		<p>四、辦理 21 場次「悠遊藝術心世界」活動，對焦於家庭照顧者提供藝術陪伴，計 254 人次參與。</p> <p>五、辦理「藝術前哨站」活動，帶領青少年認識藝文領域，規劃前台演出、後台工作主題之暑期營隊 4 場次，計 81 人次參與。</p> <p>六、原住民族文化館協力輔導發展支持網絡計畫 110 年 11 月 28 日邀集北臺 6 原民館辦理「日出原起—北臺原住民族文化館聯展」採實體活動與線上並行，計 60 人次參與，當日線上直播達 423 人次，當日活動粉絲專頁觸及率達 4,120 人次。</p> <p>七、新住民暨移工母語繪本創作培力計畫，因受疫情影響，原預定於新北、桃園及新竹等地辦理實體工作坊，改採線上視訊課程，計 245 人次參與。</p>
	<p>五、整合區域文化資源，培訓社區夥伴、轉譯在地知識、串連文化據點，提供多元體驗，打造國際品牌。</p>	<p>一、核定「110-111 年戀戀山海廊帶文化特色計畫」補助案，計有新北市坪林區商圈發展協會「茶人茶山迎共學」等 10 案。</p> <p>二、「110-111 年戀戀山海廊帶文化特色計畫」辦理公眾論壇 1 場次、專業課程 4 場次、陪伴輔導 2 場次，計 320 人次參與。</p>

國立臺灣美術館及所屬

預算總說明

中華民國 112 年度

工作計畫	實施概況	實施成果
<p>三、彰化生活美學館業務</p>	<p>一、辦理全國績優文化志工表揚獎勵活動、全國社會組合唱比賽、全國學生書法比賽、全國寫生比賽、文薈獎-全國身心障礙者文藝獎等。</p>	<p>一、辦理「全國績優文化志工」業務行政人員交流工作坊 1 場次，計 23 人次參與，志工團隊重要幹部訓練 3 場次，計 94 人次參與，系列活動 117 人次參與；辦理文化志工表揚典禮頒獎活動計 250 人次參與，透過全國績優文化志工主題網及 Facebook 網路直播表揚實況，達拋磚引玉之效。</p> <p>二、辦理「110 年全國生活美學盃學生書法比賽」，計 112 人次獲獎。</p> <p>三、辦理「合唱研習課程」，計 145 人次參與。</p> <p>四、辦理「109 年寫生比賽優勝作品巡迴展」，完成巡迴展 4 場次、體驗坊 5 場次，計 4,373 人次參與。全國寫生作品徵件 1,705 件，計 12 類組 197 人得獎，並於本館辦理 110 年得獎作品首展，計 1,612 人次參觀。</p> <p>五、辦理「第 20 屆文薈獎-全國身心障礙者文藝獎」，計文學等 3 類 9 組別參與徵選，徵件作品 900 件，得獎計 59 人。</p>
	<p>二、推動社區營造村落文化補助及訪視輔導業務、辦理「小鎮藝術節」臺灣社區村落文化成果嘉年華、「電影藝術分享計畫-螢火蟲電影</p>	<p>一、辦理「社區營造村落文化補助及訪視輔導工作」，計訪視 16 場次、甘特輔導 28 案、抽查拜訪 12 案、說明會/工作坊 3 場次、觀摩見學活動 2 梯次、期末審查及成果報告 2 場次，計 643 人次參與。</p>

國立臺灣美術館及所屬

預算總說明

中華民國 112 年度

工作計畫	實施概況	實施成果
	院」、文化近用美學業務。	<p>二、辦理「110 年小鎮藝術節」社區村落文化藝文嘉年華，串聯中臺灣 95 個社區村落暨展演團隊及跨鄉鎮資源共同參與；藝文展演 15 場次、在地青年策展巡遊演行旅 2 梯次、臺日跨國百人線上論壇 1 場次、共創工作坊 2 場次、科技藝術展演 1 場次、中臺灣社造村落踩街嘉年華 1 場次、浮嶼森活市集 3 場次、藝術裝置展覽 1 場次，推動百人百家下載藝 Fun NEXT APP 文創商品行銷，計 2,700 人次在地消費，促進中臺灣藝文發展及整體文化經濟振興共享，達跨區域擴大連結，計 98,986 人次參與。</p> <p>三、辦理本館志工打擊樂團參與「110 年小鎮藝術節」演出，推動黃金人口參與藝文活動，計 250 人次觀賞。</p> <p>四、辦理「電影藝術分享-螢火蟲電影院」巡迴放映 12 場次，計 1,196 人次參與。</p> <p>五、辦理「辛丑年金牛喜迎新春揮毫」活動 23 場次，計 5,750 人次參與。</p> <p>六、辦理「跨世紀美聲-古典音樂巡禮」導聆講座 10 場次，計 600 人次參與。</p> <p>七、辦理中臺灣原民族文化小旅行 3 梯次，以導覽及體驗原民族文化之方式，走訪中臺灣 5 個原住民族文化場館部落或社區，計 60 人次參與。</p>

國立臺灣美術館及所屬

預算總說明

中華民國 112 年度

工作計畫	實施概況	實施成果
<p>三、彰化生活美學館業務</p>	<p>三、辦理點字書製作、視障者文化體驗活動、社區母語推廣、臺灣閩南語演藝推廣、全國身心障礙者文藝獎巡迴展及體驗活動。</p>	<p>一、辦理「110 年電子點字書製作」，點譯文學、文化藝術、社會科學等 12 種類別書籍計 30 冊，寄送 94 個身心障礙相關機構。</p> <p>二、辦理「全國身心障礙者文藝獎優勝作品巡迴展」，完成中區實地展覽 1 場次，製作線上展覽 1 場次，計 116 人次參與。</p> <p>三、辦理「中臺灣母語多元學習計畫」，計母語研習 36 小時、母語推廣活動 6 場次、成果展演 1 場次，計 845 人次參與；製作母語廣播節目 6 集，於廣播電台播放 6 集、播客 Podcast 網際網路線上發布 6 集。</p>
	<p>四、辦理生活美學主題邀請展、特展、館際交流展、申請展、青年藝術家策展、生活美學研習課程、「社區融藝、跨界共融」補助案、在地文化體驗教育及走讀活動、在地音樂藝術季。</p>	<p>一、辦理生活美學主題邀請展 8 檔、申請展 8 檔、青創藝廊 1 檔，計 55,930 人次參觀，並配合展覽印製發行藝術家作品專輯 9 套；辦理導覽志工培訓 15 場次，計 705 人次參訓。</p> <p>二、辦理各項生活美學研習課程 3 季，每季開設 8 類 38 班，計 1,300 人次參加。</p> <p>三、辦理「漫步在雲端-卦山藝術季」2 場次，扶植在地表演藝術團隊，提供優質藝文表演場地，計 330 人次參與。</p> <p>四、辦理「社區融藝、跨界共融」補助計畫，挹注中臺灣各社區（社團）藝文資源，申請件數 71 案，年度補助 33 案，推動社區藝術融入課程 466 場次，計 10,199 人次參與。</p>

國立臺灣美術館及所屬

預算總說明

中華民國 112 年度

工作計畫	實施概況	實施成果
	<p>五、辦理青年藝術家築夢、藝術體驗夏令營、青少年劇場表演藝術人才培訓實作坊。</p>	<p>五、辦理「走讀中臺灣-尋味·旅繪·行腳趣」活動 11 場次，透過走讀導覽活動推廣閱讀學習，計 392 人次參與。</p> <p>一、辦理「青創空間：擴延·邊界挑動-臺師大水墨的世代流變」展覽，計 11 位藝術家參展、參展作品 30 幅。</p> <p>二、完成「青少年藝術探索培力營-劇場初探及歌舞劇、數位藝術劇場」2 場次、「青少年表演藝術教育巡演」6 場次，培育表演藝術人才 44 名，計 807 人次參與。</p>
<p>四、臺南生活美學館業務</p>	<p>一、推動南部區域性文化平權，建置區域文化資源交流、整合及推動平台。</p>	<p>一、110 年辦理主題論壇 3 場次、中型影展及社區巡迴展 18 場次、線上影展 2 梯次，計 2,890 人次參與。</p> <p>二、辦理「讀劇展演會」、「文化見學趣」，落實母語文化傳承與深耕。110 年因疫情，改為線上體驗課程，計 24 場次，567 人次參與。</p> <p>三、電影藝術分享計畫-螢火蟲電影院：110 年辦理影片播映 12 場次、映後座談 8 場次，計 720 人次觀影。</p> <p>四、為推展身障者文化近用，以常民文化生活「稻米」為主題，110 年完成展覽策劃、焦點團體訪談等。</p> <p>五、辦理 60 歲以上健康長者工作坊等，激發長者創作力，增進社會連結 22 場次，計 652 人次參與。</p>

國立臺灣美術館及所屬

預算總說明

中華民國 112 年度

工作計畫	實施概況	實施成果
四、臺南生活美學館業務	二、推動南部區域性生活美學、文化藝術展演、社區營造及微型文創等活動之策劃及執行。	<p>一、完成國際級林智信藝術家展出，建構具吸引力展覽議題規劃，推動藝文產業加入，增進文化參與人口，以達致文化近用推廣目標。</p> <p>二、完成策展規劃、畫冊編輯、展場設計及展場燈光規劃設計，預計 111 年 4 月起展出。</p> <p>三、規劃太和社區茶產業展覽，辦理實體論壇 1 場次、線上論壇 2 場次，紀錄短片 5 支，媒合 3 位青年藝術家進駐澎湖湖東社區，辦理 1 場記者會，出版成果專書 1 冊，計 320 人次參與。</p>
	三、辦理南部地區生活美學文化體驗活動之規劃、執行與出版。	<p>規劃兒童文學作品立體化朗讀體驗，運用實體及虛擬劇場的影像投射，在實體與線上進行小型讀劇展演，讓學生參與朗讀表演，於臺南、高雄、澎湖辦理 6 場學校活動，計 152 人次參與。</p>
	四、辦理南部地區展演藝術活動規劃、執行及出版。	<p>一、「薰風·南方美學」採季刊發行，於 1、4、7、10 月印刷，計 6,000 本。</p> <p>二、辦理多元藝術展覽活動，110 年展出 34 檔次，計 20,612 人次參與。</p> <p>三、110 年首次結合原民館《COU·祭時刻》原鄒文學與影像敘事主題特展，計 618 人次參與。</p> <p>四、與臺南市幼獅合唱團、臺南市京劇推廣協會、真善美音樂發展協會、甜甜兒童劇團等 4 團演藝社團合作，辦理 4 場演出活動，計 2,200 人次參與。</p>
	五、辦理南部地區文化藝術人才培育及研習相關活動。	<p>一、長青研習班開設 40 班次，計 1,020 人次參與。</p> <p>二、生活美學研習班開設 25 班次，360 人次參與。</p>

國立臺灣美術館及所屬

預算總說明

中華民國 112 年度

工作計畫	實施概況	實施成果
		<p>三、藉由青年視覺藝術培力計畫提供青年創作者展出空間，透過展覽向民眾推廣當代藝術，增進藝文觀賞人口，計 1,216 人次參與。</p> <p>四、規劃策辦 3 檔展覽，並完成導覽拍攝（中文、臺語、客語）計 9 支影片。</p> <p>五、規劃「推廣南部青少年戲劇培力與劇場體驗計畫」，透過本館與專業藝術團隊進行青少年戲劇教育之輔導、培育，推動文化平權及美學體驗政策等 31 場次，計 1,223 人次參與。</p> <p>六、為推展南部七縣市生活美學及青少年藝術深耕發芽的目標，規劃多元形式推廣青少年戲劇藝術美學之培育，提升青少年族群的藝文參與及培植藝文人口 6 場次，計 148 人次參與。</p>
	<p>六、辦理南部地區文化藝術交流活動之規劃及執行。</p>	<p>一、規劃「動態展」展演與進行跨業及跨領域的合作交流記者會、「我在時裝週看見一幅畫」紀錄片全球首映會、7 場次系列講座、3 場次手作工坊，計 6,210 人次參與。</p> <p>二、串聯國美館與本館資源，資源共享並合作推廣展覽，創造多元價值，持續協助拔擢美術創作人才與鼓勵美術創作目的，計 1,233 人次參與。</p>
	<p>七、捐助南部地區民間團體辦理各項藝文展演等。</p>	<p>為推動南部七縣市文化生活圈區域內生活美學運動，鼓勵研發、創新、推展兒童及青少年劇場活動，補助劇團 6 案，計 1,258 人次參與。</p>

國立臺灣美術館及所屬

預算總說明

中華民國 112 年度

工作計畫	實施概況	實施成果
五、臺東生活美學館業務	一、建構藝術自由支持體系，串連花東藝文團體辦理花東地區生活美學主題展及視覺藝術展覽計畫，以提升文化參與。	一、花東生活美學特展：袁陳鳳榮生活美學藝術作品特展等 4 檔次，計 3,725 人次參與。 二、視覺藝術展覽：牡丹變奏曲—陳玉山油畫展等 29 檔次，計 8,267 人次參與。
	二、辦理花東音樂扶植計畫及花東原創生活節，以發揚生活所在的地文化。	一、執行花東多元音樂扶植計畫，辦理人才培育課程、成果發表會及講唱會等活動 40 場次，計 4,545 人次參與。 二、花東原創生活節-小鎮星期八，內容包括展演、講座及文化體驗活動等 30 場次，計 16,000 人次參與。
	三、補助花東地區機關團體辦理生活美學、文化參與、文化體驗教育活動。	一、補助臺東縣永續發展學會、臺東縣影音記錄學會、水精靈民族舞蹈團及臺東縣都蘭山畫院學會等單位辦理生活美學相關活動或出版等 26 件，計 13,774 人次參與。 二、補助花蓮縣真善美協會、瑞源客家韻藝團等花東兩縣 27 個民間團體，辦理生活美學推廣活動，計 35,397 人次參與。
	四、建立多元文化展演平台，落實文化平權，形塑在地文化藝術活動，促進國際文化交流。	一、辦理文化百老匯青少年展演 20 場次，計 1,000 人次觀賞。 二、辦理 2021 島嶼音樂季，臺日音樂人跨國線上表演，計 2,948 人次參與。 三、辦理後山文學獎及年度新人獎 8 場次，計 8,917 人次參與。 四、2021 島嶼音樂季紀錄片放映座談，促進臺、日音樂人及工藝師文化交流

國立臺灣美術館及所屬

預算總說明

中華民國 112 年度

工作計畫	實施概況	實施成果
		13 場次，計 2,948 人次參與。
	五、深化社區營造，擴大串連文史工作者、社區、學校等組織，提升地方知識傳承和社區治理能量。	辦理村落社造人才培育工作坊、巡迴訪視及成果博覽會等 15 場次，計 1,073 人次參與。
	六、匯聚花東多元音樂、工藝及文創等藝文能量，辦理主題計畫，發揚在地文化。	辦理童話童畫說唱趣、沉浸式音樂會、新文學桌遊及陶藝體驗等 21 場次，計 1,557 人次參加。
	七、出版生活美學、地方文史等圖書及刊物。	一、出版曙光季刊 4 期，計 4,000 本。 二、出版後山文學獎專輯、後山文學新人獎得獎作品專輯，計 1,100 本。 三、出版「您好，我可以家入您們嗎？」中越雙語繪本，計 500 本。 四、110 年度補助出版季刊-辛丑年寶桑詩萃 4 期，計 1,260 冊。

國立臺灣美術館及所屬

預算總說明

中華民國 112 年度

(二)上年度已過期間(111年1月1日至6月30日止)計畫實施成果概述

工作計畫	實施概況	實施成果
一、美術館業務	一、辦理臺灣美術研究及出版，建構美術資料維運平台。	一、籌備「在地與多元的文化論證學術研討會」、「臺灣美術雙年展座談會」、「臺灣美術雙年展論壇」、「國際版畫雙年展座談會」及辦理「學思對話——臺灣美術巡迴工作坊」等 8 場次。 二、已出版《臺灣美術學刊》2 期。籌備出版《2021 亞洲藝術雙年展論壇專輯》、《家庭美術館-美術家傳記叢書》10 冊、《臺灣傑出藝術家影音紀錄片》5 部等。 三、維運官網，計 718,857 人次瀏覽，FB 粉絲團發布訊息，計 71,919 人次按讚。
	二、辦理以臺灣美術發展為主軸的各類展覽，引進國外視覺藝術新知，推介國內藝術家參與國際藝壇。	一、辦理以臺灣美術發展為主軸的研究規劃展 4 檔、培植臺灣科技藝術創作及策展人才展覽 3 檔。 二、辦理全國美術展徵件 1 案。 三、出版展覽專輯 4 冊。
	三、厚植藝術作品蒐藏、資產保存維護與多元應用，推動生活美學與社會藝術教育發展。	一、新增入庫作品與文獻 6 件。 二、完成藏品圖像數位化建置 161 件、作品保存維護措施製作 156 件。 三、辦理分齡分眾藝術教育推廣活動，計 47,647 人次參與。 四、推動社會藝術發展，半年入館參觀，計 199,775 人次。
	四、辦理科技藝術跨域合作計畫，擴大數位科技結合及應用，培育產出更具能量的科藝創作者，進而推上國際舞台，藉由數位影音和科普教育，提升民眾對藝術和科技的關注。	一、維運臺灣數位藝術網站，截至 6 月底止，刊登國內外展訊等 111 則，計 141,268 人次瀏覽。 二、辦理 111 年藝術跨域創作案 2 檔。 三、辦理 111 年藝術跨域策展案 1 檔。 四、已完成審查補助跨界創作 2 案。

國立臺灣美術館及所屬

預算總說明

中華民國 112 年度

工作計畫	實施概況	實施成果
	<p>五、辦理藏品科技應用跨域擴散計畫，整合藝術與科技跨域開發，以藏品活化為核心的數位增值應用，推廣臺灣經典藝術之美。</p>	<p>一、運用館藏藝術家劉國松系列作品〈九日在天〉等，以沉浸式互動投影形式進行數位增值，已完成互動技術應用情境規劃與腳本。</p> <p>二、新進蒐藏作品貼妥 RFID 標籤 769 件，運用 RFID 系統管控藏品出借 20 次。</p> <p>三、111 年辦理「3D 數位典藏內容製作」，預計進行 20 件典藏立體作品 3D 掃描建模作業，已於 6 月底完成 20 件作品拍攝。</p> <p>四、111 年預計以 35 件戶外雕塑園區之雕塑作品為素材，將實體展品無限延伸至 3D 虛擬空間，建置「數位 3D 虛擬展覽平台，已於 6 月底交付網頁設計及視覺規劃。</p>
	<p>六、建立災害應變體系，強化文化場館之永續發展。</p>	<p>一、搶救後作品流程依本館典藏庫或藏品緊急處理作業流程進行保險理賠及修復評估。</p> <p>二、智慧型水資源管理暨防災系統工程於 111 年 5 月 25 日結案。</p>
	<p>七、進行科學實驗及典藏研究，建立重要數據資料庫，有利於藝術鑑定、溯源研究與保存修復之參考。</p>	<p>持續執行「111 年度油畫類科學檢測藝文採購案」，預計第 3 季完成期中查驗內容 80%。</p>
	<p>八、規劃與建置智慧典藏庫房，永續守護文化資產。</p>	<p>一、「110 年典藏庫房 AI 管理系統應用功能擴增計畫」資訊服務採購案已完成 10 座 IoT 環境監測系統、2 座自動盤點 AI 智慧櫃架、藏品 AI 智慧辨識系統之軟硬體建置，協助館員作業安全與藏品管理。</p> <p>二、111 年規劃 IoT 環境監測系統分析資料庫建置、藏品智慧辨識新增 600 件藏品 AI 模型、AIoT 庫房共管資訊平台功能擴增。</p>

國立臺灣美術館及所屬

預算總說明

中華民國 112 年度

工作計畫	實施概況	實施成果
<p>二、新竹生活美學館業務</p>	<p>一、辦理北部九縣市生活美學、文化藝術展演、文化創意產業及社區營造等業務之推廣、調查、研究、編輯及出版，發揚生活所在的在地文化。</p> <p>二、辦理多元文化及母語推廣，藉由新住民藝術創作培力獎勵及出版推廣，以藝術力涵養多元文化權。</p>	<p>一、辦理新年音樂會，邀請「新世紀文化藝術團」演出，計 300 人次參與。</p> <p>二、核定推展生活美學補助案，計有「新竹縣竹東鎮大覺敦煌禪舞協會」、「鴻梅文創志業股份有限公司」等 2 案。</p> <p>三、辦理藝術行銷活動如下： (一)辦理 111 年「璞玉發光—全國藝術行銷」活動，131 位報名，初選 38 位入圍者，決選 12 位得獎者。 (二)與王道銀行教育基金會合作辦理「思緒·凌空-林庭如、施承妤、徐書涵聯展」，邀請 3 位女性得獎者於 3 月 30 日至 4 月 20 日在王道銀行藝廊展出。 (三)參展 111 年臺中藝術博覽會，並邀請 110 年璞玉獎 5 位得獎者與過往 3 位得獎者 8 位參展。</p> <p>四、辦理「島嶼對話—臺馬藝術交流」計畫，其中「藝術游擊」駐村活動以東引、東莒為駐村徵選主要場域，23 位報名；返場駐村延續馬祖議題創作與區域文化連結，以創作、展演或與在地團隊合作辦理活動，4 位報名。</p> <p>五、辦理「巢·兼·代」孵化器創生先導計畫，輔導 3 個團隊，於 6 月 25 日辦理觀摩見習活動，計 30 人次參與。</p> <p>六、報導北區藝文美學，出版「巢兼代」季刊 2 期 1,000 本及公會堂酷卡 6 式。</p> <p>七、「走讀臺灣」辦理活動 5 場次，計 100 人次參與。</p> <p>一、原住民族文化館協力輔導發展 111 年支持網絡計畫，1 月 28 日召開共識暨交流會議，與北區原民館共同規劃工作坊內容，預計於 9 至 10 月辦理 12 場次活動。</p>

國立臺灣美術館及所屬

預算總說明

中華民國 112 年度

工作計畫	實施概況	實施成果
		<p>二、新住民繪本創作培力，原計 5 至 7 月於臺北、桃園各辦理 5 次實體工作坊，因受疫情影響改採線上視訊課程，計 125 人次參與。</p>
	<p>三、推動文化體驗教育及青少年藝術培力。</p>	<p>一、111 年文化體驗教育計畫推廣類 14 案，研發類 20 案，總計 34 案；其中悅萃坊、臺灣應用劇場發展中心、巫婆戲劇魔法故事屋已推廣示範學校 3 校。 二、籌備「111 年青少年藝術育成基地計畫」，預計於 9 至 12 月辦理 4 場次青少年藝術培力講座、120 組青少年藝術總動員演出、4 組青少年藝術關懷等活動。 三、「藝術進入校園」活動，因 Covid-19 疫情配合學校政策，停止辦理。</p>
	<p>四、辦理文化平權活動，提升民眾文化近用環境。</p>	<p>與國家兩廳院、舞蹈空間舞團合作於臺灣國際藝術節《月球水 2.0》線上特映場次，提供口述影像服務，計 353 人次觀看。</p>
	<p>五、整合區域文化資源，培訓社區夥伴、轉譯在地知識、串連文化據點，提供多元體驗，打造國際品牌。</p>	<p>一、「110-111 年戀戀山海廊帶文化特色計畫」辦理公眾論壇 2 場次、專業課程 8 場次、陪伴輔導 8 場次、共學觀摩 3 場次，計 910 人次參與。 二、「110-111 年戀戀山海廊帶文化特色計畫」補助案，受補助單位辦理參訪行程、工作坊、探勘、茶席各 1 場次，計 200 人次參與。 三、「文化觀光與地方創生實驗型示範點計畫」辦理「『行者』蔡明亮大展」，計 50,896 人次參觀。 四、「文化觀光示範點地方創生行動方案」辦理工作坊 1 場次、專業課程 2 場次，計 160 人次參與。</p>

國立臺灣美術館及所屬

預算總說明

中華民國 112 年度

工作計畫	實施概況	實施成果
<p>三、彰化生活美學館業務</p>	<p>一、辦理全國性藝文競賽活動，激勵優良，拔擢人才。</p>	<p>一、辦理「111 年全國生活美學盃學生書法比賽」4 組別，初賽收件 819 件，決賽計 133 人次獲獎。</p> <p>二、辦理「111 年全國社會組合唱比賽」簡章擬定，計男聲組等 4 項參賽項目及指定曲選曲 20 首。</p> <p>三、辦理「第 21 屆文薈獎-全國身心障礙者文藝獎」，計文學等 3 類 9 組別參與徵選，徵件作品 800 件，巡迴展 4 場次、推廣研習 5 場次。</p> <p>四、辦理「110 年寫生比賽優勝作品巡迴展」3 場次，完成寫生比賽 1 場次。</p> <p>五、規劃辦理「全國績優文化志工表揚獎勵」徵件作業、業務行政人員交流工作坊 1 場次及志工團隊重要幹部訓練 2 場次。</p>
	<p>二、辦理中臺灣藝文展演、文化體驗、活動推廣、研習，厚植藝文根基。</p>	<p>一、辦理生活美學主題邀請展 5 檔、申請展 7 檔，計 33,830 人次參觀；配合展覽印製發行藝術家作品專輯 5 套，每套 600 本，計 3,000 本流通。</p> <p>二、規劃《卦山天空》系列音樂會活動，預計辦理親子導聆音樂會 4 場次、假日露天音樂會 1 場次，邀請彰化青年管樂團駐館演出。</p> <p>三、辦理「漫步在雲端-卦山藝術季」2 場次音樂會及 1 場次戲劇表演，邀請萍蓬草兒童劇團等在地藝文團體演出。</p>

國立臺灣美術館及所屬

預算總說明

中華民國 112 年度

工作計畫	實施概況	實施成果
		四、辦理各項生活美學研習課程，2 季完成開設 33 班，計 813 人次參與。
	三、推動中臺灣社區營造，共育區域美學，形塑在地知識學，駐地藝術方舟，聯結區域跨界共融拓展文化資源。	一、推動社區營造村落文化補助及訪視輔導工作，並規劃訪視輔導 10 案、陪伴輔導 3 案、補助案件查核 16 案。 二、辦理「生活美學未來行動」補助計畫，支持中臺灣區域社造亮點特色，挹注中臺灣各社區（社團）藝文資源，申請件數 44 案，年度補助 10 案，開展社區產業區塊鏈等行動，推動地方文化藝術發展及在地文化產業之精進或轉型，預計 190 場次社區營造行動，計 5,207 人次參與。
	四、落實文化平權、文化近用，推廣母語，支持多元文化環境。	一、辦理中部 4 縣市「壬寅年福虎迎春揮毫」活動 19 場次，計 5,750 人次參與。 二、規劃「電影藝術分享計畫-螢火蟲電影院」巡迴放映 12 場次，挑選優質國片 8 部，深入偏鄉、村落及社區播放。 三、規劃「走讀中臺灣後花園-聽老樹、老屋、部落說故事」活動 6 場次（含母語推廣 2 場次），透過走讀導覽活動推廣閱讀學習，預計 190 人次參與。
	五、實踐藝文創新，深化青年藝文培力及提供展演平台。	辦理青創藝廊「承與變-大觀風華-書法 X 篆刻展」展覽，參與青年藝術家 36 位、作品 134 件，計 4,496 人次參觀。

國立臺灣美術館及所屬

預算總說明

中華民國 112 年度

工作計畫	實施概況	實施成果
<p>四、臺南生活美學館業務</p>	<p>一、盤整南部區域社造資源，進行調查、研究、編輯、出版。</p>	<p>111 年盤點南部區域地方文化資源，辦理區域性社區營造計畫實作，預計 47 人次參與。</p>
	<p>二、建置南部區域社造平台，促進區域交流、人才培育及研習。</p>	<p>一、辦理 111 年南部社區營造博覽會 40 個單位及社區參與、7 個表演團隊，計 2,000 人次參觀。 二、藝術轉動社區計畫英文專書出版並參與臺北國際書展、連結藝術家進入南部 7 縣市執行藝術社會行動計畫。 三、辦理電影分享計畫—螢火蟲電影院規劃會議暨映後座談 12 場次，預計 761 人次參與。</p>
	<p>三、推動南部區域性文化平權，建置區域文化資源交流、整合及推動平台。</p>	<p>視覺藝術無障礙廣續辦理「狀聲詞」展覽，提供觸摸式無障礙體驗，計 556 人次參觀；另「米香」展覽已邀集焦點團體凝聚共識，完成策展論述及主視覺設計、進行佈展，預計 8 月開展。</p>
	<p>四、培力、推展兒童青少年戲劇計畫之規劃及執行。</p>	<p>邀請影響新劇場、斜槓青年創作體、無獨有偶工作室劇團及阿伯樂戲工場計 4 個劇團演出適合兒童或青少年觀賞之相關劇目各 1 齣，開放報名後有關學校專場 34 所學校(含偏鄉學校)，計 2,468 人次報名。</p>

國立臺灣美術館及所屬

預算總說明

中華民國 112 年度

工作計畫	實施概況	實施成果
	五、辦理南部地區美學文化體驗活動之規劃、執行及出版。	一、長青研習班開設 38 班次，計 903 人次參與。 二、生活美學研習班開設 21 班次，計 373 人次參與。
	六、辦理南部地區展演藝術活動之規劃、執行及出版。	一、111 年南部七縣市青年視覺培力計畫藉由提供青年新秀藝術家創作舞台，協力青年藝術家作品展示及增強行銷能量，以增加南部七縣市藝文欣賞人口，計 1,318 人次參與。 二、生活美學展示中心辦理 2 檔次展覽，計 1,610 人次參觀。 三、第一至第三展室結合藝文團體及藝術創作者辦理多元藝術展覽活動，已展出 9 檔次，計 7,422 人次參與。
	七、辦理南部地區文化藝術研習與交流活動之規劃及執行。	預計與金門縣文化局藝術交流攝影展、國立臺灣美術館張光賓-《江山無盡》多媒體互動展、教育部文藝創作獎暨全國學生圖畫書創作雙獎聯展，計 3 檔次藝術交流展。
	八、捐補助南部地區民間團體辦理各項藝術活動。	111 年「推展生活美學補助計畫」核定補助 6 案。

國立臺灣美術館及所屬

預算總說明

中華民國 112 年度

工作計畫	實施概況	實施成果
五、臺東生活美學館業務	一、推廣花東地區文化藝術展覽，以提升文化參與。	一、辦理視覺藝術展覽：浮光掠影－宋曉明個展等 14 檔次，計 4,000 人次參觀。 二、辦理「記憶潮聲－黃貴潮 Lifok 文物特展」1 場次，計 120 人次參觀；「航向南島紀錄片放映會」1 場次，計 120 人次觀影。
	二、辦理花東原創生活節，以發揚在地文化。	花東原創生活節藝文服務採購案 1 至 6 月為規劃籌備期，執行期程 111 年 9 月 24 日至 10 月 24 日。
	三、補助花東地區民間團體辦理生活美學及文化體驗活動。	一、補助臺東縣鹿野鄉龍田社區發展協會、臺東縣池上鄉生活美學協會等民間團體，辦理書法、國畫等美學研習活動 8 場次，計 535 人次參與。 二、協助花蓮市中華花藝協會、田智宣文化藝術基金會辦理花藝展覽、石雕展及音樂會等生活美學活動 3 場次，計 988 人次參與。
	四、建立多元文化展演平台，落實文化平權，形塑在地表演藝術特色，促進國際文化交流。	一、辦理 111 年後山文學獎暨文學推廣活動，執行記者會、徵件暨出版流程說明會及校園文學推廣活動計 15 場次，計 848 人次參與。 二、辦理 2022 島嶼音樂季活動，促進臺(花東地區)、日(沖繩)音樂人國際交

國立臺灣美術館及所屬

預算總說明

中華民國 112 年度

工作計畫	實施概況	實施成果
		流記者會及「島嶼樂器展」，截至 6 月底止，計 850 人次參觀。
	五、串連文史工作者、社區、學校等組織，辦理社區營造，提升在地知識傳承和社區文化能量。	一、推廣社區母語計畫，計 60 人次參與。 二、辦理 111 年推動社區營造及村落文化補助案，上半年計補助花東社區協會及團體，計 24 件。 三、辦理社造補助案申請及執行說明會 3 場次，計 115 人次參與。
	六、辦理生活美學出版及影音製作。	出版曙光季刊春季號及夏季號 2 期，計 2,000 本，分送至各文化機構及藝文場館推廣供民眾索閱。

本 頁 空 白

主 要 表

**國立臺灣美術館及所屬
歲入來源別預算表**

中華民國 112 年度

單位：新臺幣千元

經資門併計

科 目				本年度預算數	上年度預算數	前年度決算數	本年度與 上年度比較	說 明
款	項	目 節	名稱及編號					
			合 計	18,206	18,525	16,103	-319	
2			0400000000 罰款及賠償收入	280	280	2,057	0	
	202		0461400000 國立臺灣美術館及所屬	280	280	2,057	0	
		1	0461400300 賠償收入	280	280	2,057	0	
		1	0461400301 一般賠償收入	280	280	2,057	0	本年度預算數係廠商違約逾期交貨之賠償收入。
3			0500000000 規費收入	3,790	3,790	1,661	0	
	164		0561400000 國立臺灣美術館及所屬	3,790	3,790	1,661	0	
		1	0561400300 使用規費收入	3,790	3,790	1,661	0	
		1	0561400303 資料使用費	12	12	12	0	本年度預算數係閱覽室辦證費收入。
		2	0561400306 場地設施使用費	3,778	3,778	1,648	0	本年度預算數係場地及設備出借收入。
4			0700000000 財產收入	5,110	5,110	6,123	0	
	213		0761400000 國立臺灣美術館及所屬	5,110	5,110	6,123	0	
		1	0761400100 財產孳息	5,110	5,110	5,163	0	
		1	0761400102 權利金	3,810	3,810	4,056	0	本年度預算數係場地委外經營權利金收入。
		2	0761400103 租金收入	1,300	1,300	1,107	0	本年度預算數係場地委外經營租金收入。
		2	0761400500 廢舊物資售價	-	-	960	-	前年度決算數係出售報廢財產及廢舊物品等收入。
7			1200000000 其他收入	9,026	9,345	6,262	-319	
	208		1261400000 國立臺灣美術館及所屬	9,026	9,345	6,262	-319	

**國立臺灣美術館及所屬
歲入來源別預算表**
中華民國 112 年度

經資門併計

單位：新臺幣千元

科 目				本年度預算數	上年度預算數	前年度決算數	本年度與 上年度比較	說 明	
款	項	目	節						名稱及編號
		1		1261400200 雜項收入	9,026	9,345	6,262	-319	
		1		1261400201 收回以前年度歲出	-	-	116	-	前年度決算數係收回以前年度廠商之契約價金等繳庫數。
		2		1261400210 其他雜項收入	9,026	9,345	6,146	-319	本年度預算數係辦理美術研習、出售出版品、典藏品圖檔使用費、宿舍管理費及屋頂設置太陽光電發電設備回饋金等收入。

**國立臺灣美術館及所屬
歲出機關別預算表**
中華民國 112 年度

經資門併計

單位：新臺幣千元

科 目				本年度 預算數	上年度 預算數	前年度 決算數	本年度與 上年度比較	說 明
款	項	目	節					
21	5		0061000000	516,558	518,089	622,877	-1,531	
			文化部主管					
			0061400000					
			國立臺灣美術館及所屬					
			5361400000	516,558	518,089	622,877	-1,531	
			文化支出					
		1	5361400100	135,785	135,621	131,437	164	1. 本年度預算數135,785千元，包括人事費105,705千元，業務費28,606千元，設備及投資94千元，獎補助費1,380千元。 2. 本年度預算數之內容與上年度之比較如下： (1)人員維持費105,705千元，較上年度增列員工薪俸晉級差額及伸算調整待遇等經費1,860千元。 (2)基本行政工作維持費30,080千元，較上年度減列辦理館舍保全及機電設備保養維運等經費1,696千元。
			一般行政					
		2	5361400200	149,948	151,330	240,625	-1,382	1. 本年度預算數149,948千元，包括業務費117,460千元，設備及投資27,488千元，獎補助費5,000千元。 2. 本年度預算數之內容與上年度之比較如下： (1)美術推展工作經費112,909千元，較上年度減列辦理全國美術展覽及藝術作品蒐藏等經費2,792千元。 (2)博物館智慧升級經費16,787千元，較上年度增列科技防災系統建置等經費1,643千元。 (3)新增藝文場館科藝創新計畫經費20,252千元。 (4)上年度科技藝術共生計畫預算業已編竣，所列20,485千元如數減列。
			美術館業務					
		3	5361400500	229,825	230,138	250,816	-313	
			生活美學業務					

**國立臺灣美術館及所屬
歲出機關別預算表**
中華民國 112 年度

經費門併計

單位：新臺幣千元

科 目				本年度 預算數	上年度 預算數	前年度 決算數	本年度與 上年度比較	說 明	
款	項	目	節						名稱及編號
			1	5361400501 新竹生活美學館 業務	52,604	52,575	72,463	29	<p>1. 本年度預算數52,604千元，包括人事費23,493千元，業務費24,967千元，設備及投資1,700千元，獎補助費2,444千元。</p> <p>2. 本年度預算數之內容與上年度之比較如下：</p> <p>(1) 人員維持費23,493千元，較上年度增列員工薪俸晉級差額及伸算調整待遇等經費946千元。</p> <p>(2) 基本行政工作維持費8,458千元，較上年度增列清潔維護及保全等經費1,275千元。</p> <p>(3) 生活美學業務推展經費19,763千元，較上年度減列辦理藝文展演及文化平權推展等經費3,082千元。</p> <p>(4) 新增交通及運輸設備計畫經費890千元，係汰換公務車1輛所需經費。</p>
			2	5361400502 彰化生活美學館 業務	61,486	61,711	62,273	-225	<p>1. 本年度預算數61,486千元，包括人事費24,658千元，業務費30,156千元，設備及投資1,993千元，獎補助費4,679千元。</p> <p>2. 本年度預算數之內容與上年度之比較如下：</p> <p>(1) 人員維持費24,658千元，較上年度增列員工薪俸晉級差額及伸算調整待遇等經費947千元。</p> <p>(2) 基本行政工作維持費11,915千元，較上年度增列辦理屋頂防水隔熱工程等經費1,258千元。</p> <p>(3) 生活美學業務推展經費24,913千元，較上年度減列辦理社造藝術推廣等經費2,430千元。</p>
			3	5361400503 臺南生活美學館 業務	63,423	63,322	65,113	101	<p>1. 本年度預算數63,423千元，包括人事費25,826千元，業務費28,908千元，設備及投資7,637千元，獎補助費1,052千元。</p> <p>2. 本年度預算數之內容與上年度之比較如下：</p> <p>(1) 人員維持費25,826千元，較上</p>

**國立臺灣美術館及所屬
歲出機關別預算表**
中華民國 112 年度

經資門併計

單位：新臺幣千元

科 目				本年度 預算數	上年度 預算數	前年度 決算數	本年度與 上年度比較	說 明	
款	項	目	節						名稱及編號
			4	5361400504 臺東生活美學館 業務	52,312	52,530	50,967	-218	<p>年度增列員工薪俸晉級差額及伸算調整待遇等經費1,306千元。</p> <p>(2)基本行政工作維持費28,354千元，較上年度增列辦理館舍防災整建設計等經費2,679千元。</p> <p>(3)生活美學業務推展經費9,243千元，較上年度減列辦理區域性社區營造推展等經費3,884千元。</p> <p>1. 本年度預算數52,312千元，包括人事費24,663千元，業務費24,560千元，設備及投資605千元，獎補助費2,484千元。</p> <p>2. 本年度預算數之內容與上年度之比較如下：</p> <p>(1)人員維持費24,663千元，較上年度增列員工薪俸晉級差額及伸算調整待遇等經費876千元。</p> <p>(2)基本行政工作維持費11,346千元，較上年度減列宿舍設備汰換等經費165千元。</p> <p>(3)生活美學業務推展經費16,303千元，較上年度減列辦理區域藝文展演及交流等經費929千元。</p>
		4		5361409800 第一預備金	1,000	1,000	-	0	仍照上年度預算數編列。

本 頁 空 白

附 屬 表

國立臺灣美術館及所屬 歲入項目說明提要表

中華民國112年度

單位：新臺幣千元

來源子目及細目與編號	0461400300 賠償收入	-0461400301 -一般賠償收入	預算金額	280	承辦單位	國立臺灣美術館及所屬
------------	--------------------	------------------------	------	-----	------	------------

歲 入 項 目 說 明

一、項目內容 廠商違約逾期交貨之賠償收入。	二、法令依據 依照契約所定之賠償。
--------------------------	----------------------

金 額 及 說 明

款	項	目	節	名 稱	金 額	說 明
2				0400000000 罰款及賠償收入	280	
	202			0461400000 國立臺灣美術館及所屬	280	
		1		0461400300 賠償收入	280	
			1	0461400301 一般賠償收入	280	1. 國立臺灣美術館廠商違約逾期交貨之賠償收入，計列180千元。 2. 國立新竹生活美學館廠商違約逾期交貨之賠償收入，計列100千元。

國立臺灣美術館及所屬 歲入項目說明提要表

中華民國112年度

單位：新臺幣千元

來源子目及細目與編號	0561400300 使用規費收入	-0561400303 -資料使用費	預算金額	12	承辦單位	國立臺灣美術館
------------	----------------------	-----------------------	------	----	------	---------

歲 入 項 目 說 明

一、項目內容 國立臺灣美術館閱覽室辦證費收入。	二、法令依據 國立臺灣美術館資料中心閱覽證收費標準。
----------------------------	-------------------------------

金 額 及 說 明

款	項	目	節	名 稱	金 額	說 明
3				0500000000 規費收入	12	
	164			0561400000 國立臺灣美術館及所屬	12	
		1		0561400300 使用規費收入	12	
			1	0561400303 資料使用費	12	國立臺灣美術館閱覽室辦證費收入。

國立臺灣美術館及所屬 歲入項目說明提要表

中華民國112年度

單位：新臺幣千元

來源子目及細目與編號	0561400300 使用規費收入	-0561400306 -場地設施使用費	預算金額	3,778	承辦單位	國立臺灣美術館及所屬
歲 入 項 目 說 明						

- | | |
|--------------------------------|---|
| <p>一、項目內容
館舍場地暨設備出借收入。</p> | <p>二、法令依據
1. 國立臺灣美術館場地設備使用及收費標準。
2. 國立彰化生活美學館場地暨設備使用規費收費標準。
3. 國立臺南生活美學館場地使用規費收費標準。
4. 國立臺東生活美學館規費收費標準。</p> |
|--------------------------------|---|

金 額 及 說 明						
款	項	目	節	名 稱	金 額	說 明
3	164	1		0500000000 規費收入	3,778	
				0561400000 國立臺灣美術館及所屬	3,778	
				0561400300 使用規費收入	3,778	
				0561400306 場地設施使用費	3,778	1. 國立臺灣美術館演講廳等場地暨設備出借收入，計列120千元。 2. 國立彰化生活美學館館舍場地出借收入，計列288千元。 3. 國立臺南生活美學館研習教室、國際會議廳及演藝廳出借收入，計列3,070千元。 4. 國立臺東生活美學館禮堂、視聽教室及研習教室等出借收入，計列300千元。

國立臺灣美術館及所屬 歲入項目說明提要表

中華民國112年度

單位：新臺幣千元

來源子目及細目與編號	0761400100 財產孳息	-0761400102 -權利金	預算金額	3,810	承辦單位	國立臺灣美術館
------------	--------------------	---------------------	------	-------	------	---------

歲 入 項 目 說 明

一、項目內容

國立臺灣美術館場地委外經營權利金收入。

二、法令依據

依據促進民間參與公共建設法第8條規定園區委託民間機構營運。

金 額 及 說 明

款	項	目	節	名 稱	金 額	說 明
4				0700000000 財產收入	3,810	
	213			0761400000 國立臺灣美術館及所屬	3,810	
		1		0761400100 財產孳息	3,810	
			1	0761400102 權利金	3,810	國立臺灣美術館場地委外經營權利金收入3,810千元，包括： 1. 國立臺灣美術館咖啡廳及餐飲販賣部委外經營權利金收入1,990千元。 2. 國立臺灣美術館停車場委外經營權利金收入1,170千元。 3. 國立臺灣美術館精品店委外經營權利金收入650千元。

國立臺灣美術館及所屬 歲入項目說明提要表

中華民國112年度

單位：新臺幣千元

來源子目及細目與編號	0761400100 財產孳息	-0761400103 -租金收入	預算金額	1,300	承辦單位	國立臺灣美術館
------------	--------------------	----------------------	------	-------	------	---------

歲 入 項 目 說 明

<p>一、項目內容 國立臺灣美術館場地委外經營租金收入。</p>	<p>二、法令依據 依據促進民間參與公共建設公有土地出租及設定地上權租金優惠辦法。</p>
--------------------------------------	---

金 額 及 說 明

款	項	目	節	名 稱	金 額	說 明
4				0700000000 財產收入	1,300	
	213			0761400000 國立臺灣美術館及所屬	1,300	
		1		0761400100 財產孳息	1,300	
			2	0761400103 租金收入	1,300	國立臺灣美術館精品店、咖啡廳及餐飲販賣部等場地委外經營租金收入。

國立臺灣美術館及所屬 歲入項目說明提要表

中華民國112年度

單位：新臺幣千元

來源子目及細目與編號	1261400200 雜項收入	-1261400210 -其他雜項收入	預算金額	9,026	承辦單位	國立臺灣美術館及所屬
------------	--------------------	------------------------	------	-------	------	------------

歲 入 項 目 說 明

一、項目內容

1. 出版品委託販售收入及典藏品圖檔使用費收入。
2. 員工借用停車場與宿舍之使用費及管理費收入。
3. 設置太陽光電發電設備回饋金收入。
4. 辦理美術研習及講座活動等報名費收入。

二、法令依據

1. 政府出版品管理要點。
2. 國立臺灣美術館數位典藏內容授權作業要點。
3. 國有財產法及契約。
4. 國立臺灣美術館單房間職務宿舍管理要點。
5. 國立臺灣美術館停車場使用管理要點。
6. 國立彰化生活美學館職務宿舍管理要點。
7. 國立臺東生活美學館員工宿舍管理要點。

金 額 及 說 明

款	項	目	節	名 稱	金 額	說 明
7				1200000000 其他收入	9,026	
	208			1261400000 國立臺灣美術館及所屬	9,026	
		1		1261400200 雜項收入	9,026	
			2	1261400210 其他雜項收入	9,026	<ol style="list-style-type: none"> 1. 國立臺灣美術館出版品委託販售收入、典藏品圖檔使用費收入、員工借用停車場與宿舍之使用費及管理費收入等，計列2,750千元。 2. 國立臺灣美術館屋頂設置太陽光電發電設備回饋金收入420千元。 3. 國立臺灣美術館辦理美術研習等報名費收入50千元。 4. 國立新竹生活美學館辦理各項講座、體驗營活動等報名費收入，計列86千元。 5. 國立新竹生活美學館出版品委託販售收入，計列10千元。 6. 國立彰化生活美學館辦理文化研習活動報名費收入，計列2,517千元。 7. 國立彰化生活美學館員工借用宿舍之使用費及管理費收入，計列40千元。 8. 國立臺南生活美學館辦理各項藝文及長青班研習報名費收入，計列3,101千元。 9. 國立臺東生活美學館員工借用宿舍之使用費及管理費收入，計列52千元。

**國立臺灣美術館及所屬
歲出計畫提要及分支計畫概況表**
中華民國112年度

經資門併計

單位：新臺幣千元

工作計畫名稱及編號	5361400100 一般行政	預算金額	135,785
計畫內容： 一般經常性行政業務。		預期成果： 適切支援各業務單位，加強計畫與作業效能。	
分支計畫及用途別科目	金額	承辦單位	說明
01 人員維持	105,705	國立臺灣美術館	國立臺灣美術館預算員額103人，包括職員57人、工友4人、技工18人、駕駛2人及約僱22人，依規定編列人事費105,705千元。
1000 人事費	105,705		
1015 法定編制人員待遇	48,460		
1020 約聘僱人員待遇	9,541		
1025 技工及工友待遇	10,178		
1030 獎金	14,356		
1035 其他給與	1,648		
1040 加班值班費	5,738		
1045 退休退職給付	1,839		
1050 退休離職儲金	7,070		
1055 保險	6,875		
02 基本行政工作維持	30,080	國立臺灣美術館	本計畫共需經費30,080千元，其內容如下： 1. 員工教育訓練費，計列55千元。 2. 水費400千元、電費14,200千元，合共14,600千元。 3. 電話費（含網路）1,100千元、郵資100千元，合共1,200千元。 4. 行政資訊管理系統及電腦維護費，計列249千元。 5. 自動體外心臟電擊去顫器及電動機車電池等一般公務所需租金，計列60千元。 6. 繳交車輛牌照稅及燃料費等，計列58千元。 7. 車輛保險費6千元、館舍建物及辦公設備之火險及公共意外責任險暨財產保險186千元，合共192千元。 8. 律師諮詢費及員工在職訓練外聘講座鐘點費等（含員工協助方案10千元），計列81千元。 9. 文具用品43千元、油料費93千元，合共136千元。 10. 員工及臨時人員文康活動費268千元、守衛小隊服裝費17千元，合共285千元。 11. 館舍及宿舍環境清潔消毒（含勞務承攬9人3,456千元），計列4,285千元。 12. 園區綠化清潔、園區與美術街雕塑品清潔維護（含勞務承攬8人3,072千元），計列3,990千元。
2000 業務費	28,606		
2003 教育訓練費	55		
2006 水電費	14,600		
2009 通訊費	1,200		
2018 資訊服務費	249		
2021 其他業務租金	60		
2024 稅捐及規費	58		
2027 保險費	192		
2036 按日按件計資酬金	81		
2051 物品	136		
2054 一般事務費	11,260		
2063 房屋建築養護費	195		
2066 車輛及辦公器具養護費	126		
2069 設施及機械設備養護費	174		
2072 國內旅費	80		
2081 運費	10		
2093 特別費	130		
3000 設備及投資	94		
3035 雜項設備費	94		
4000 獎補助費	1,380		
4060 對公保軍保退撫基金之補助及挹注	1,058		
4075 差額補貼	250		

**國立臺灣美術館及所屬
歲出計畫提要及分支計畫概況表**

經資門併計

中華民國112年度

單位：新臺幣千元

工作計畫名稱及編號	5361400100 一般行政	預算金額	135,785
分支計畫及用途別科目	金額	承辦單位	說 明
4085 獎勵及慰問	72		13. 辦公房舍修繕費，計列195千元。 14. 公務車輛養護費106千元、辦公器具養護費20千元，合共126千元。 15. 館舍安全防護保全暨全館機電相關設備及系統保養維運（含勞務承攬5人2,700千元），計列2,874千元。 16. 接洽公務之差旅費80千元、運費10千元，合共90千元。 17. 首長特別費，計列130千元。 18. 購置辦公室事務機器等雜項設備，計列94千元（資本門）。 19. 依「公立學校教職員退休資遣撫卹條例」第四十條退休職員調降退休所得節省經費挹注退撫基金，計列1,058千元。 20. 依照公立學校退休教職員一次退休金及養老給付優惠存款辦法第六條及第十二條規定標準辦理，退休教育人員優惠存款利息補貼，計列250千元。 21. 依照行政院105年9月8日院授人給撥字第1050053161號函規定辦理，退休員工三節慰問金每人每年6千元，計列72千元。

**國立臺灣美術館及所屬
歲出計畫提要及分支計畫概況表**
中華民國112年度

經資門併計

單位：新臺幣千元

工作計畫名稱及編號	5361400200 美術館業務	預算金額	149,948
-----------	------------------	------	---------

計畫內容：

1. 辦理臺灣美術研究及出版，建構美術資料維運平台。
2. 辦理以臺灣美術發展為主軸的各類展覽，引進國外視覺藝術新知，推介國內藝術家參與國際藝壇。
3. 厚植藝術作品蒐藏維護與多元應用，推動社會藝術教育發展。
4. 藝文場館科藝創新計畫。
5. 辦理博物館智慧升級計畫。

預期成果：

1. 提升國民藝術創作自由支持體系與欣賞質能，培育視覺藝術人才及青年藝術家創作，保存維護國內現存的重要美術作品。
2. 保存維護美術文化財產，激勵現代美術創作，培養國民美術素養，提高國民生活品質，並促進世界美術交流。
3. 以多元方式提升民眾對於藝術和科技的興趣及關注，應用典藏資源，活化與推廣文化資產。

分支計畫及用途別科目	金額	承辦單位	說明
01 美術推展工作	112,909	國立臺灣美術館	本計畫共需經費112,909千元，其內容如下：
2000 業務費	89,272		1. 辦理臺灣藝術家傳記叢書出版及臺灣資深藝術家影音紀錄片攝製，計列7,374千元（含資本門94千元）。
2003 教育訓練費	45		
2006 水電費	1,400		
2009 通訊費	579		2. 出版美術研究論文集、「臺灣美術」館刊、年報等，舉辦研討會、論壇、座談會等學術活動，建置臺灣美術知識庫，辦理影音藝術推展及召開諮詢會議等，計列2,379千元（含資本門77千元）。
2015 權利使用費	1,200		
2018 資訊服務費	301		
2021 其他業務租金	687		
2027 保險費	3,653		
2033 臨時人員酬金	11,738		3. 協助辦理美術研究發展事務臨時人員3人1,880千元、協助辦理展覽業務臨時人員5人3,300千元、協助辦理大門服務等臨時人員9人4,956千元（含制服38千元）、協助辦理圖書文藝事務臨時人員3人1,640千元、辦理園區巡邏勞務承攬（24小時3班制）6人2,342千元及展場值勤勞務承攬33人（含假日人力7人）10,545千元，合共24,663千元。
2036 按日按件計資酬金	3,841		
2042 國際組織會費	25		
2045 國內組織會費	21		
2051 物品	2,848		
2054 一般事務費	46,748		
2072 國內旅費	959		
2075 大陸地區旅費	19		
2078 國外旅費	477		4. 辦理展覽活動刊登雜誌廣告等行銷宣傳596千元，辦理美術活動及業務宣導廣播與電子網路等媒體行銷推廣260千元，合共856千元（媒體政策及業務宣導費）。
2081 運費	14,590		
2084 短程車資	141		
3000 設備及投資	18,637		5. 辦理常設展、主題規劃展、全國美術展等展覽業務（含原住民族經費300千元），計列4,819千元。
3030 資訊軟硬體設備費	1,062		
3035 雜項設備費	17,378		
3040 權利	197		6. 辦理亞洲藝術雙年展、臺灣美術雙年展、威尼斯建築雙年展、國際策劃合作主題展及國際交流展等，計列30,112千元。
4000 獎補助費	5,000		7. 赴義大利辦理「第18屆威尼斯建築雙年展—臺灣館」展覽計畫國外旅費，計列477千元。
4085 獎勵及慰問	5,000		8. 亞洲藝術收藏與市場交易考察計畫大陸地區旅費，計列19千元。
			9. 辦理典藏品保險、藝術品購藏審查會議及作

**國立臺灣美術館及所屬
歲出計畫提要及分支計畫概況表**
中華民國112年度

經資門併計

單位：新臺幣千元

工作計畫名稱及編號	5361400200 美術館業務	預算金額	149,948
分支計畫及用途別科目	金額	承辦單位	說明
			<p>品蒐藏之收退件包裝運輸等，計列2,216千元。</p> <p>10. 辦理典藏品整飭、編目、點檢、數位化、翻譯、著作財產權法律諮詢及編印典藏目錄等，計列900千元。</p> <p>11. 辦理典藏品維護修復、藏品保存盒及保護體製作等，計列3,602千元。</p> <p>12. 辦理藝術品典藏環境管控、清潔維護、消毒與科學檢驗，各項修復器材與儀器設備之管理，檢測儀器與RFID系統之維運等，計列732千元。</p> <p>13. 辦理典藏庫房24小時溫控營運電費，計列1,400千元。</p> <p>14. 辦理記者聯誼及媒體聯繫等相關費用，計列75千元。</p> <p>15. 藝術向下扎根，辦理國小學童、青少年及美術相關親子活動（含計畫型公共藝術教育推廣活動1,425千元），計列2,231千元。</p> <p>16. 鼓勵大專院校學生及一般民眾善用美術館資源，培養藝術欣賞涵養，辦理藝術講座及導賞學習推廣活動，計列672千元。</p> <p>17. 藝術資源分享，辦理弱勢族群與偏遠地區學生邀約活動（含原住民族經費50千元），計列504千元。</p> <p>18. 藉由教育活動詮釋藝術內涵，辦理志工培訓(含服裝90千元)及教師與藝文相關人員研習活動等，計列738千元。</p> <p>19. 配合重要節慶，辦理版印年畫徵件及展覽業務、美術家聯誼及多元跨域之生活美學推廣活動，計列3,168千元（含資本門26千元）。</p> <p>20. 辦理資料中心讀者服務，美術圖書與非書資料管理，購置中外文電子及紙本美術期刊，充實藝術類電子資源，辦理出版品交流，辦理知識管理及個資保護等（含制服27千元），計列1,874千元。</p> <p>21. 辦理網路設備、伺服器軟硬體、網站及各項資訊管理系統維護、網站資料翻譯，電腦耗材及資訊設備零組件購置等，計列460</p>

**國立臺灣美術館及所屬
歲出計畫提要及分支計畫概況表**
中華民國112年度

經資門併計

單位：新臺幣千元

工作計畫名稱及編號	5361400200 美術館業務	預算金額	149,948
分支計畫及用途別科目	金額	承辦單位	說 明
02 藝文場館科藝創新計畫	20,252	國立臺灣美術館	千元。 22. 辦理兒童繪本區親子閱讀及延伸活動，計列198千元。 23. 辦理藝術展演活動所需軟硬體設備等，計列512千元（資本門）。 24. 從美術史脈絡體系及藝術家創作系譜等蒐藏購置臺灣及亞洲代表性藝術家作品，計列16,146千元（資本門）。 25. 辦理網路設備、個人電腦軟硬體及週邊設備、伺服器軟硬體及儲存備份系統等汰換，計列550千元（資本門）。 26. 購置美術圖書、影音資料及兒童繪本圖書等充實美術資源，辦理資料中心及兒童繪本區營運、館史資料管理及個資保護等業務所需相關設備，計列1,232千元（資本門）。 27. 依照全國美術展公開徵選作品簡章標準辦理，得獎作品獎金，計列4,000千元（獎勵金）。 28. 依照版印年畫展公開徵選作品簡章標準辦理，得獎作品獎金，計列1,000千元（獎勵金）。
2000 業務費	19,257		藝文場館科藝創新計畫，規劃總經費436,500千元，執行期間為112至115年，本年度編列第1年經費85,369千元，其中本計畫編列20,252千元，內容如下： 1. 辦理各項科技藝術展演及教育活動，藉由數位影音和科普教育觸及更多民眾，以多元方式提升民眾對於藝術和科技的興趣及關注，計列17,333千元，其項目包括： (1) 協助辦理本計畫業務及展演活動臨時人員6人酬金，計列3,600千元。 (2) 辦理數位科技通訊及郵資等，計列30千元。 (3) 邀請專家學者、藝術家參與各項科技融藝展演及推廣教育活動所需之出席費、交通費等，計列130千元。 (4) 辦理各項科技藝術展演、教育活動所需購置之材料與物品等，計列100千元。 (5) 辦理各項科技藝術展演策展規畫、展場
2009 通訊費	33		
2018 資訊服務費	500		
2033 臨時人員酬金	5,050		
2036 按日按件計資酬金	160		
2051 物品	130		
2054 一般事務費	12,509		
2072 國內旅費	60		
2081 運費	800		
2084 短程車資	15		
3000 設備及投資	995		
3035 雜項設備費	995		

**國立臺灣美術館及所屬
歲出計畫提要及分支計畫概況表**
中華民國112年度

經費門併計

單位：新臺幣千元

工作計畫名稱及編號	5361400200 美術館業務	預算金額	149,948
分支計畫及用途別科目	金額	承辦單位	說 明
03 博物館智慧升級計畫	16,787	國立臺灣美術館	<p>空間設計、作品裝置、設計編輯印製、佈卸展及運輸等，計列12,657千元。</p> <p>(6)辦理科技藝術展演、教育推廣活動及業務宣傳刊登雜誌等廣告，計列128千元（媒體政策及業務宣導費）。</p> <p>(7)辦理網站維護、數位科技展演設備之維修與購置等，計列688千元（含資本門188千元）。</p> <p>2.多元應用典藏資源，活化與推廣文化資產，計列2,919千元，其項目包括：</p> <p>(1)以典藏藝術品數位內容結合新穎科技之增值應用開拓創新價值，採取具實驗性的探索方式，從典藏作品中擷取創作元素，透過數位多元跨領域結合，研發互動性、主題性蒐藏保存推展活動，詮釋本館典藏藝術內涵與價值，計列1,351千元（含資本門807千元）。</p> <p>(2)辦理本計畫諮詢、審查業務相關會議委員出席費及交通費等，計列75千元。</p> <p>(3)協助辦理本計畫業務執行臨時人員2人酬金，計列1,450千元。</p> <p>(4)辦理本計畫活動所需通訊、郵資、材料費與車資等，計列43千元。</p> <p>博物館智慧升級示範計畫，規劃總經費650,642千元，執行期間為110至113年，110至111年已編列308,567千元，本年度續編第3年經費111,468千元，其中本計畫編列16,787千元，內容如下：</p> <p>1.以新的科技設備建置災害應變體系，包含照明環控系統整合規劃、消防系統智慧化升級案、展場空間智能強化、館內監控系統整合情境管理等（含勞務承攬3人2,095千元），計列8,168千元（含資本門5,976千元）。</p> <p>2.辦理智慧庫房階段建置、藏品科學檢測、立體作品3D數位內容製作（含臨時人員3人2,363千元），計列6,652千元（含資本門1,880千元）。</p> <p>3.辦理V/MR影片推廣活動，計列1,887千元。</p> <p>4.辦理本計畫業務宣導網路等媒體行銷推廣，計列80千元（媒體政策及業務宣導費）。</p>
2000 業務費	8,931		
2006 水電費	50		
2018 資訊服務費	1,100		
2033 臨時人員酬金	2,363		
2051 物品	100		
2054 一般事務費	5,271		
2069 設施及機械設備養護費	47		
3000 設備及投資	7,856		
3010 房屋建築及設備費	2,350		
3035 雜項設備費	5,506		

**國立臺灣美術館及所屬
歲出計畫提要及分支計畫概況表**
中華民國112年度

經資門併計

單位：新臺幣千元

工作計畫名稱及編號	5361400501 新竹生活美學館業務	預算金額	52,604
-----------	----------------------	------	--------

計畫內容：

1. 辦理北部九縣市生活美學、文化藝術展演、文化創意產業及社區營造等業務之推廣、調查、研究、編輯及出版，發揚生活所在的在地文化。
2. 辦理社區營造，培育社區人才，推動社會實驗工作，並強化與第二部門合作，實踐擴大參與。
3. 辦理藝術活動之人才培育及活動輔導，提供藝文成長養分。
4. 辦理文化平權活動，推動文化體驗，提升民眾文化近用環境。
5. 整合區域文化資源，推展廊帶文化觀光，帶動社區發展，並深耕具有國際文化觀光潛力的亮點，提供跨域文化體驗場域，凸顯區域文化特色，創新生活美學品牌。

預期成果：

1. 深耕服務範圍九縣市區域特色和族群文化底蘊，發掘及營造自身生活特色之美，為社區文化保存及社區生活美學扎根佈樁。
2. 提供青年創作者舞台，成為文化發展新動力。
3. 以文化體驗與地方學推動生活美學，並照顧不同群體的文化近用需求，實現文化公民權。

分支計畫及用途別科目	金額	承辦單位	說明
01 人員維持	23,493	國立新竹生活美學館	國立新竹生活美學館預算員額21人，包括職員18人、工友2人及技工1人，依規定編列人事費23,493千元。
1000 人事費	23,493		
1015 法定編制人員待遇	14,276		
1025 技工及工友待遇	1,240		
1030 獎金	3,699		
1035 其他給與	376		
1040 加班值班費	916		
1050 退休離職儲金	1,474		
1055 保險	1,512		
02 基本行政工作維持	8,458	國立新竹生活美學館	
2000 業務費	7,624		
2003 教育訓練費	80		
2006 水電費	883		
2009 通訊費	420		
2018 資訊服務費	550		
2021 其他業務租金	62		
2024 稅捐及規費	15		
2027 保險費	120		
2033 臨時人員酬金	1,663		
2036 按日按件計資酬金	80		
2051 物品	147		
2054 一般事務費	3,167		
2063 房屋建築養護費	20		
2066 車輛及辦公器具養護費	40		
2069 設施及機械設備養護費	168		
2072 國內旅費	80		
2081 運費	10		

**國立臺灣美術館及所屬
歲出計畫提要及分支計畫概況表**
中華民國112年度

經資門併計

單位：新臺幣千元

工作計畫名稱及編號	5361400501 新竹生活美學館業務	預算金額	52,604
分支計畫及用途別科目	金額	承辦單位	說明
2084 短程車資	20		康活動費及各項業務聯繫接待等費用（含
2093 特別費	99		勞務承攬5人2,917千元），計列3,167千元
3000 設備及投資	810		。
3010 房屋建築及設備費	476		12.房屋建築養護費，計列20千元。
3030 資訊軟硬體設備費	134		13.公務車輛及辦公器具養護費，計列40千元
3035 雜項設備費	200		。
4000 獎補助費	24		14.飲水機、電話、電梯維護保養及雜項設施
4085 獎勵及慰問	24		維護等，計列168千元。
			15.接洽公務之差旅費及短程車資等，計列100
			千元。
			16.公物運費，計列10千元。
			17.首長特別費，計列99千元。
			18.辦公廳舍維修等經費，計列476千元（資本
			門）。
			19.購置各項行政用資訊設備，計列134千元（
			資本門）。
			20.購置辦公室雜項設備等，計列200千元（資
			本門）。
			21.依照行政院105年9月8日院授人給撥字第10
			50053161號函規定辦理，退休員工三節慰
			問金每人每年6千元，計列24千元。
03 生活美學業務推展	19,763	國立新竹生活美	本計畫共需經費19,763千元，其內容如下：
2000 業務費	17,343	學館	1.推廣生活美學、文化藝術展演、文化創意產
2021 其他業務租金	646		業、社區營造、社區藝術表演等業務，計列
2027 保險費	434		18,113千元，內容如下：
2033 臨時人員酬金	2,500		(1)租用辦理展覽演出活動等所需器材租金
2036 按日按件計資酬金	3,662		，計列646千元。
2051 物品	170		(2)館藏品、活動展覽作品與參加人員及志
2054 一般事務費	9,274		工保險費，計列434千元。
2072 國內旅費	337		(3)辦理生活美學業務推展相關業務執行之
2081 運費	320		臨時人員5人酬金，計列2,500千元。
4000 獎補助費	2,420		(4)辦理生活美學系列講座、人才培育講習
4040 對國內團體之捐助	1,650		訓練等講師鐘點費、美藝活動諮詢審查
4085 獎勵及慰問	570		會議專家學者出席費、表演藝術活動演
4090 其他補助及捐助	200		出費等，計列3,662千元。
			(5)各項活動展覽用材料、訂閱藝文期刊等
			物品，計列170千元。
			(6)辦理推廣活動及業務宣導等媒體宣傳經
			費，計列280千元（含媒體政策及業務宣
			導費）。

**國立臺灣美術館及所屬
歲出計畫提要及分支計畫概況表**
中華民國112年度

經資門併計

單位：新臺幣千元

工作計畫名稱及編號	5361400501 新竹生活美學館業務	預算金額	52,604
分支計畫及用途別科目	金額	承辦單位	說明
04 交通及運輸設備計畫	890	國立新竹生活美	(7)辦理表演藝術團隊演出、藝術行銷推廣活動、美學主題展、生活美學系列講座、文化體驗、文化平權推廣、藝文交流，辦理人才培育、社區營造、社區母語（多元語言）及文化觀光永續等計畫，計列8,994千元。 (8)辦理業務所需差旅費，計列337千元。 (9)展演活動物品運費，計列320千元。 (10)依照國立新竹生活美學館辦理生活美學相關競賽作業要點編列獎金，計列570千元（獎勵金）。 (11)美術展覽申請補助等費用，計列200千元。 2.捐助國內團體辦理生活美學推廣活動、社區藝文展覽、生活美學講座與講習、社區閱讀、地方學、高齡人口活化及社區藝術表演等，計列1,650千元。 汰換油電混合小客車1輛，計列890千元(資本門)。
3000 設備及投資	890	學館	
3025 運輸設備費	890		

**國立臺灣美術館及所屬
歲出計畫提要及分支計畫概況表**

中華民國112年度

經資門併計

單位：新臺幣千元

工作計畫名稱及編號	5361400502 彰化生活美學館業務	預算金額	61,486
計畫內容： 推展中部四縣市各項文化活動、藝術展演、傳統技藝、社區營造、創意產業、社造人才培訓、社會教育、文化體驗、族群共融文化近用及營造無障礙文化近用環境等活動。		預期成果： 預計於中部四縣市地區，落實文化扎根、區域文化資源整合及強化文化公民之觀念，並推展生活美學運動。	
分支計畫及用途別科目	金額	承辦單位	說 明
01 人員維持	24,658	國立彰化生活美學館	國立彰化生活美學館預算員額21人，包括職員18人、工友2人及技工1人，依規定編列人事費24,658千元。
1000 人事費	24,658		
1015 法定編制人員待遇	14,616		
1025 技工及工友待遇	1,226		
1030 獎金	3,681		
1035 其他給與	336		
1040 加班值班費	988		
1045 退休退職給付	580		
1050 退休離職儲金	1,729		
1055 保險	1,502		
02 基本行政工作維持	11,915		
2000 業務費	9,862		
2003 教育訓練費	42		
2006 水電費	1,346		
2009 通訊費	500		
2018 資訊服務費	477		
2024 稅捐及規費	13		
2027 保險費	156		
2036 按日按件計資酬金	36		
2051 物品	315		
2054 一般事務費	6,409		
2063 房屋建築養護費	126		
2066 車輛及辦公器具養護費	40		
2069 設施及機械設備養護費	261		
2072 國內旅費	40		
2081 運費	2		
2093 特別費	99		
3000 設備及投資	1,945		
3010 房屋建築及設備費	1,578		
3020 機械設備費	60		
3030 資訊軟硬體設備費	234		
3035 雜項設備費	73		
4000 獎補助費	108		
4060 對公保軍保退撫基金之補	108		

**國立臺灣美術館及所屬
歲出計畫提要及分支計畫概況表**
中華民國112年度

經資門併計

單位：新臺幣千元

工作計畫名稱及編號	5361400502 彰化生活美學館業務	預算金額	61,486
分支計畫及用途別科目	金額	承辦單位	說 明
助及挹注			14. 館舍建築及戶外設施改善等，計列180千元（資本門）。 15. 屋頂防水隔熱工程，計列1,458千元（資本門，其中工程管理費按施工費1,312千元提列3%，計39千元，係依中央政府各機關工程管理費支用要點規定估算，並配合工程結算總價覈實於得提列數額度內執行）。 16. 購置汰換個人電腦、筆記型電腦及防火牆等資安設備，計列234千元（資本門）。 17. 購置辦公事務等相關設備，計列73千元（資本門）。 18. 依「公立學校教職員退休資遣撫卹條例」第四十條退休職員調降退休所得節省經費挹注退撫基金，計列108千元。
03 生活美學業務推展	24,913	國立彰化生活美	本計畫共需經費24,913千元，其內容如下：
2000 業務費	20,294	學館	1. 辦理生活美學藝文展演、文化體驗教育研習、青少年藝術育成、視障者文化體驗、社會教育及文化近用之調查、研究、藝文書籍編輯出版等業務所需經費，計列11,704千元，其項目包括：
2003 教育訓練費	62		(1) 員工教育訓練費32千元、國內洽公出差旅費160千元，合共192千元。
2009 通訊費	210		(2) 辦理主題展、邀請展及展場設施維護等經費，計列1,173千元。
2015 權利使用費	101		(3) 辦理本館志工訓練研習、保險及志工業務交流參訪活動等經費，計列344千元。
2021 其他業務租金	615		(4) 編印出版各類叢書、畫冊及文化研習活動簡章、手冊、教材印刷等經費，計列840千元。
2027 保險費	420		(5) 辦理各項展演活動相關媒體宣導製作、託播及刊登等經費，計列307千元（媒體政策及業務宣導費）。
2033 臨時人員酬金	2,288		(6) 辦理新型態藝術創作展演計畫、藝文人口培育計畫、青年藝術家築夢計畫等經費，計列1,743千元。
2036 按日按件計資酬金	4,732		(7) 辦理各類生活美學文化研習、社會教育活動等經費，計列2,504千元。
2051 物品	1,326		(8) 協助辦理生活美學業務推展之臨時人員4人酬金，計列2,288千元。
2054 一般事務費	9,534		(9) 辦理身心障礙者文化近用計畫經費，計
2069 設施及機械設備養護費	34		
2072 國內旅費	420		
2081 運費	502		
2084 短程車資	50		
3000 設備及投資	48		
3035 雜項設備費	48		
4000 獎補助費	4,571		
4040 對國內團體之捐助	2,090		
4085 獎勵及慰問	2,481		

**國立臺灣美術館及所屬
歲出計畫提要及分支計畫概況表**
中華民國112年度

經資門併計

單位：新臺幣千元

工作計畫名稱及編號	5361400502 彰化生活美學館業務	預算金額	61,486
分支計畫及用途別科目	金額	承辦單位	說 明
			<p>列451千元。</p> <p>(10)辦理「中華民國112年度全國社會組合唱比賽」經費，計列1,641千元（含依簡章發放獎勵金1,000千元）。</p> <p>(11)辦理學生書法比賽依簡章發放獎金，計列221千元（獎勵金）。</p> <p>2.辦理文化資源交流整合及平臺之策劃與執行，進行社區營造規劃、輔導、人才培育、社區母語復振、地方知識學、地域振興、原民館協力、電影藝術偏鄉推廣、區域美學活動及展演，辦理身心障礙藝文獎勵、全國績優文化志工獎勵等所需經費，計列13,161千元，其項目包括：</p> <p>(1)員工教育訓練費30千元、國內洽公出差旅費200千元，合共230千元。</p> <p>(2)辦理各項活動郵電通訊費、辦公用具、文具紙張等經費，計列203千元。</p> <p>(3)辦理社區營造講座、人才培育等講師鐘點費、活動諮詢審查會議專家學者出席費、藝文展演活動演出費及地方知識學稿費等，計列805千元。</p> <p>(4)辦理文薈獎—全國身心障礙者文藝獎徵選及推廣活動，計列3,142千元（含依簡章發放獎勵金1,010千元）。</p> <p>(5)辦理全國績優文化志工表揚獎勵活動、工作坊及研訓經費，計列3,000千元（含依簡章發放獎勵金250千元）。</p> <p>(6)辦理中臺灣社區輔導訪視、小鎮藝術亮點推廣、寫生藝術推廣、原民館協力、地域振興、社區母語、電影藝術偏鄉推廣等計畫，計列843千元。</p> <p>(7)辦理在地知識轉譯社區品牌人才培育、母語導覽培訓計畫，計列2,790千元。</p> <p>(8)辦理各項社造及藝文活動相關媒體宣導製作、託播及刊登等經費，計列58千元（媒體政策及業務宣導費）。</p> <p>(9)捐助國內團體辦理社區藝文推廣等相關系列文化活動，以落實公民文化權，計列2,090千元。</p> <p>3.購置生活美學展演、社造業務等所需設施</p>

**國立臺灣美術館及所屬
歲出計畫提要及分支計畫概況表**

經資門併計

中華民國112年度

單位：新臺幣千元

工作計畫名稱及編號	5361400502 彰化生活美學館業務	預算金額	61,486
分支計畫及用途別科目	金額	承辦單位	說 明
			備，計列48千元（資本門）。

**國立臺灣美術館及所屬
歲出計畫提要及分支計畫概況表**

經資門併計

中華民國112年度

單位：新臺幣千元

工作計畫名稱及編號	5361400503 臺南生活美學館業務	預算金額	63,423
-----------	----------------------	------	--------

計畫內容：

1. 盤整南部區域社造資源，進行調查、研究、編輯、出版。
2. 建置南部區域社造平台，促進區域交流、人才培育及研習。
3. 推動南部區域性文化平權，建置區域文化資源交流、整合及推動平台。
4. 辦理南部七縣市展演培力暨推展計畫之規劃與執行。
5. 辦理南部地區文化藝術研習與交流活動之規劃及執行。
6. 捐補助於南部地區辦理各項藝術活動之個人團隊。

預期成果：

1. 鼓勵社區建立跨領域、跨場域、跨世代的合作交流平台，透過多元豐富主題，呈現在地特色，創造社區新力。
2. 深根在地文化內涵，落實文化平權及社區營造。
3. 推動特色主題藝文展演，擴及兒童、青少年、青年及高齡者文化近用。
4. 協力展演團隊發揮藝文扎根的文化影響力，展現多元的藝術型態。
5. 推動常民美學研習課程，豐富美學素養。
6. 厚植民眾藝術欣賞涵養，建構美感生活環境。
7. 建立與社區及團隊合作機制，促進文化藝術交流。

分支計畫及用途別科目	金額	承辦單位	說明
01 人員維持	25,826	國立臺南生活美學館	國立臺南生活美學館預算員額21人，包括職員18人、工友1人、技工1人及駕駛1人，依規定編列人事費25,826千元。
1000 人事費	25,826		
1015 法定編制人員待遇	15,390		
1025 技工及工友待遇	1,257		
1030 獎金	3,756		
1035 其他給與	336		
1040 加班值班費	1,205		
1045 退休退職給付	324		
1050 退休離職儲金	1,894		
1055 保險	1,664		
02 基本行政工作維持	28,354		
2000 業務費	20,834		
2003 教育訓練費	40		
2006 水電費	4,390		
2009 通訊費	500		
2018 資訊服務費	506		
2021 其他業務租金	220		
2024 稅捐及規費	16		
2027 保險費	80		
2033 臨時人員酬金	3,536		
2036 按日按件計資酬金	112		
2051 物品	851		
2054 一般事務費	6,431		
2063 房屋建築養護費	941		
2066 車輛及辦公器具養護費	56		
2069 設施及機械設備養護費	2,749		
2072 國內旅費	225		
2081 運費	77		
2084 短程車資	5		

**國立臺灣美術館及所屬
歲出計畫提要及分支計畫概況表**
中華民國112年度

經資門併計

單位：新臺幣千元

工作計畫名稱及編號	5361400503 臺南生活美學館業務	預算金額	63,423
分支計畫及用途別科目	金額	承辦單位	說明
2093 特別費	99		9. 房屋建築養護費，計列941千元。
3000 設備及投資	7,449		10. 公務車輛養護費40千元、辦公器具養護費16千元，合共56千元。
3010 房屋建築及設備費	6,807		11. 水電消防空調視聽設備委外操作養護費，計列2,749千元。
3020 機械設備費	411		12. 國內出差旅費、短程車資及運費等，計列307千元。
3030 資訊軟硬體設備費	143		13. 首長特別費，計列99千元。
3035 雜項設備費	88		14. 辦理建築物空調漏水改善計畫，計列3,500千元（資本門）。
4000 獎補助費	71		15. 辦理國立臺南生活美學館防災整建計畫設計費，計列3,057千元（資本門）。
4060 對公保軍保退撫基金之補助及挹注	53		16. 辦公室及機電設備等修繕增置，計列661千元（資本門）。
4085 獎勵及慰問	18		17. 購置辦公設備、資訊設備及電腦軟體，計列231千元（資本門）。
03 生活美學業務推展	9,243	國立臺南生活美學館	18. 依「公立學校教職員退休資遣撫卹條例」第四十條退休職員調降退休所得節省經費挹注退撫基金，計列53千元。
2000 業務費	8,074		19. 依照行政院105年9月8日院授人給撥字第1050053161號函規定辦理，退休員工三節慰問金每人每年6千元，計列18千元。
2003 教育訓練費	10		本計畫共需經費9,243千元，其內容如下：
2009 通訊費	15		1. 研究調查與發展南部七縣市社區文化生活美學等相關業務，計列1,488千元。
2018 資訊服務費	26		2. 辦理區域社區營造及社區文化生活美學等各項活動之媒體行銷推廣，計列32千元（媒體政策及業務宣導費）。
2027 保險費	30		3. 辦理南臺灣社區多元文化平權推展計畫，計列1,038千元。
2036 按日按件計資酬金	4,680		4. 辦理生活美學研習與推廣活動，計列727千元。
2051 物品	150		5. 辦理高齡者研習與推廣活動，計列796千元。
2054 一般事務費	2,983		6. 辦理南部七縣市展演培力暨推展計畫，計列3,647千元。
2072 國內旅費	180		7. 辦理志工相關業務，計列346千元。
3000 設備及投資	188		8. 辦理演藝廳、展覽室、研習班等設備購置，計列188千元（資本門）。
3030 資訊軟硬體設備費	100		9. 辦理區域性推展地方文化補助計畫、推動藝
3035 雜項設備費	88		
4000 獎補助費	981		
4040 對國內團體之捐助	361		
4090 其他補助及捐助	620		

**國立臺灣美術館及所屬
歲出計畫提要及分支計畫概況表**

經資門併計

中華民國112年度

單位：新臺幣千元

工作計畫名稱及編號	5361400503 臺南生活美學館業務	預算金額	
		63,423	
分支計畫及用途別科目	金額	承辦單位	說 明
			文展演暨美學體驗補助計畫，計列981千元。 。

**國立臺灣美術館及所屬
歲出計畫提要及分支計畫概況表**

中華民國112年度

經資門併計

單位：新臺幣千元

工作計畫名稱及編號	5361400504 臺東生活美學館業務	預算金額	52,312
計畫內容： 1. 辦理花東生活美學藝術展演、原創生活節、後山文學獎及島嶼音樂季等業務之推廣。 2. 其他配合文化部政策推動及在地文化發展之事務。		預期成果： 1. 培育藝術、文學人才及促進藝術文化發展與交流。 2. 發揚在地特色生活文化，積累原創藝術人才庫，建構花東地區生活美學推動平台。	
分支計畫及用途別科目	金額	承辦單位	說 明
01 人員維持	24,663	國立臺東生活美學館	國立臺東生活美學館預算員額19人，包括職員17人及工友2人，依規定編列人事費24,663千元。
1000 人事費	24,663		
1015 法定編制人員待遇	14,703		
1025 技工及工友待遇	817		
1030 獎金	3,683		
1035 其他給與	304		
1040 加班值班費	1,089		
1045 退休退職給付	833		
1050 退休離職儲金	1,833		
1055 保險	1,401		
02 基本行政工作維持	11,346		
2000 業務費	10,379		
2003 教育訓練費	50		
2006 水電費	820		
2009 通訊費	550		
2018 資訊服務費	100		
2024 稅捐及規費	15		
2027 保險費	33		
2033 臨時人員酬金	3,680		
2036 按日按件計資酬金	50		
2051 物品	487		
2054 一般事務費	3,320		
2063 房屋建築養護費	694		
2066 車輛及辦公器具養護費	27		
2069 設施及機械設備養護費	154		
2072 國內旅費	300		
2093 特別費	99		
3000 設備及投資	605		
3030 資訊軟硬體設備費	255		
3035 雜項設備費	350		
4000 獎補助費	362		
4060 對公保軍保退撫基金之補助及挹注	350		
4085 獎勵及慰問	12		

**國立臺灣美術館及所屬
歲出計畫提要及分支計畫概況表**

經資門併計

中華民國112年度

單位：新臺幣千元

工作計畫名稱及編號	5361400504 臺東生活美學館業務	預算金額	52,312
分支計畫及用途別科目	金額	承辦單位	說明
03 生活美學業務推展	16,303	國立臺東生活美學館	15. 因業務需要之國內出差旅費及聘請講師於臺澎金馬等地區所需之差旅費，計列300千元。
2000 業務費	14,181		16. 首長特別費，計列99千元。
2027 保險費	70		17. 資訊硬體設備汰換255千元、雜項設備汰換350千元，合共605千元（資本門）。
2036 按日按件計資酬金	600		18. 依「公立學校教職員退休資遣撫卹條例」第四十條退休職員調降退休所得節省經費挹注退撫基金，計列350千元。
2051 物品	500		19. 依照行政院105年9月8日院授人給撥字第1050053161號函規定辦理，退休人員三節慰問金每人每年6千元，計列12千元。
2054 一般事務費	12,243		本計畫共需經費16,303千元，其內容如下：
2072 國內旅費	700		1. 辦理社區生活美學、社區營造、社區文化、特色產業與社區藝術展演及相關活動之推廣、調查、研究、編輯及出版等，計列15,163千元，其項目包括：
2078 國外旅費	68		(1) 辦理花東地區生活美學主題展、常設展業務活動所需保險費，計列70千元。
4000 獎補助費	2,122		(2) 辦理推動花東地區生活美學理念各項業務活動所需出席費、講師鐘點費、稿費及表演費，計列600千元。
4040 對國內團體之捐助	1,140		(3) 辦理各項活動所需之物品，消耗品300千元、非消耗品200千元，合共500千元。
4085 獎勵及慰問	982	(4) 辦理推廣活動及業務宣導等媒體宣傳廣告，計列640千元（媒體政策及業務宣導費）。	
		(5) 辦理活動所需之印刷、錄影、印製文化景觀書籍、美學月刊及藝文展演計畫等經費，計列1,103千元。	
		(6) 辦理島嶼音樂季推廣活動，計列2,500千元。	
		(7) 辦理後山文學獎（營）推廣活動，計列2,982千元（含依簡章發放獎勵金982千元）。	
		(8) 辦理原創生活節推廣活動，計列3,000千元。	
		(9) 辦理文化百老匯青少年演出計畫，計列1,000千元。	
		(10) 辦理東臺灣金曲歌手講唱會，計列2,00	

**國立臺灣美術館及所屬
歲出計畫提要及分支計畫概況表**
中華民國112年度

經資門併計

單位：新臺幣千元

工作計畫名稱及編號	5361400504 臺東生活美學館業務		預算金額	52,312
分支計畫及用途別科目	金額	承辦單位	說	明
			0千元。 (11)因業務需要之國內出差旅費，計列700千元。 (12)辦理沖繩及花東島嶼文化交流所需國外旅費，計列68千元。 2.輔導花東地區生活美學協會或社團，辦理各項文化藝術產業及生活美學相關活動所需之獎補助費，計列1,140千元。	

**國立臺灣美術館及所屬
歲出計畫提要及分支計畫概況表**

經資門併計

中華民國112年度

單位：新臺幣千元

工作計畫名稱及編號	5361409800 第一預備金	預算金額	1,000
-----------	------------------	------	-------

計畫內容：

預期成果：

分支計畫及用途別科目	金額	承辦單位	說明
01 第一預備金	1,000	國立臺灣美術館	按經常支出總額的百分之一範圍內編列。
6000 預備金	1,000		
6005 第一預備金	1,000		

**國立臺灣美術館及所屬
各項費用彙計表**

中華民國112年度

單位：新臺幣千元

工作計畫名稱及編號 第一、二級用途別 科目名稱及編號	5361400100 一般行政	5361400200 美術館業務	5361400501 新竹生活美學 館業務	5361400502 彰化生活美學 館業務	5361400503 臺南生活美學 館業務	5361400504 臺東生活美學 館業務
合 計	135,785	149,948	52,604	61,486	63,423	52,312
1000 人事費	105,705	-	23,493	24,658	25,826	24,663
1015 法定編制人員待遇	48,460	-	14,276	14,616	15,390	14,703
1020 約聘僱人員待遇	9,541	-	-	-	-	-
1025 技工及工友待遇	10,178	-	1,240	1,226	1,257	817
1030 獎金	14,356	-	3,699	3,681	3,756	3,683
1035 其他給與	1,648	-	376	336	336	304
1040 加班值班費	5,738	-	916	988	1,205	1,089
1045 退休退職給付	1,839	-	-	580	324	833
1050 退休離職儲金	7,070	-	1,474	1,729	1,894	1,833
1055 保險	6,875	-	1,512	1,502	1,664	1,401
2000 業務費	28,606	117,460	24,967	30,156	28,908	24,560
2003 教育訓練費	55	45	80	104	50	50
2006 水電費	14,600	1,450	883	1,346	4,390	820
2009 通訊費	1,200	612	420	710	515	550
2015 權利使用費	-	1,200	-	101	-	-
2018 資訊服務費	249	1,901	550	477	532	100
2021 其他業務租金	60	687	708	615	220	-
2024 稅捐及規費	58	-	15	13	16	15
2027 保險費	192	3,653	554	576	110	103
2033 臨時人員酬金	-	19,151	4,163	2,288	3,536	3,680
2036 按日按件計資酬金	81	4,001	3,742	4,768	4,792	650
2042 國際組織會費	-	25	-	-	-	-
2045 國內組織會費	-	21	-	-	-	-
2051 物品	136	3,078	317	1,641	1,001	987
2054 一般事務費	11,260	64,528	12,441	15,943	9,414	15,563
2063 房屋建築養護費	195	-	20	126	941	694
2066 車輛及辦公器具養護費	126	-	40	40	56	27
2069 設施及機械設備養護費	174	47	168	295	2,749	154
2072 國內旅費	80	1,019	417	460	405	1,000
2075 大陸地區旅費	-	19	-	-	-	-
2078 國外旅費	-	477	-	-	-	68
2081 運費	10	15,390	330	504	77	-

**國立臺灣美術館及所屬
各項費用彙計表**

中華民國112年度

單位：新臺幣千元

工作計畫名稱及編號 第一、二級用途別 科目名稱及編號	5361400100 一般行政	5361400200 美術館業務	5361400501 新竹生活美學 館業務	5361400502 彰化生活美學 館業務	5361400503 臺南生活美學 館業務	5361400504 臺東生活美學 館業務
2084 短程車資	-	156	20	50	5	-
2093 特別費	130	-	99	99	99	99
3000 設備及投資	94	27,488	1,700	1,993	7,637	605
3010 房屋建築及設備費	-	2,350	476	1,578	6,807	-
3020 機械設備費	-	-	-	60	411	-
3025 運輸設備費	-	-	890	-	-	-
3030 資訊軟硬體設備費	-	1,062	134	234	243	255
3035 雜項設備費	94	23,879	200	121	176	350
3040 權利	-	197	-	-	-	-
4000 獎補助費	1,380	5,000	2,444	4,679	1,052	2,484
4040 對國內團體之捐助	-	-	1,650	2,090	361	1,140
4060 對公保軍保退撫基金之 補助及挹注	1,058	-	-	108	53	350
4075 差額補貼	250	-	-	-	-	-
4085 獎勵及慰問	72	5,000	594	2,481	18	994
4090 其他補助及捐助	-	-	200	-	620	-
6000 預備金	-	-	-	-	-	-
6005 第一預備金	-	-	-	-	-	-

**國立臺灣美術館及所屬
各項費用彙計表(續)**
中華民國112年度

單位：新臺幣千元

工作計畫名稱及編號 第一、二級用途別 科目名稱及編號	5361409800 第一預備金				合 計
合 計	1,000				516,558
1000 人事費	-				204,345
1015 法定編制人員待遇	-				107,445
1020 約聘僱人員待遇	-				9,541
1025 技工及工友待遇	-				14,718
1030 獎金	-				29,175
1035 其他給與	-				3,000
1040 加班值班費	-				9,936
1045 退休退職給付	-				3,576
1050 退休離職儲金	-				14,000
1055 保險	-				12,954
2000 業務費	-				254,657
2003 教育訓練費	-				384
2006 水電費	-				23,489
2009 通訊費	-				4,007
2015 權利使用費	-				1,301
2018 資訊服務費	-				3,809
2021 其他業務租金	-				2,290
2024 稅捐及規費	-				117
2027 保險費	-				5,188
2033 臨時人員酬金	-				32,818
2036 按日按件計資酬金	-				18,034
2042 國際組織會費	-				25
2045 國內組織會費	-				21
2051 物品	-				7,160
2054 一般事務費	-				129,149
2063 房屋建築養護費	-				1,976
2066 車輛及辦公器具養護費	-				289
2069 設施及機械設備養護費	-				3,587
2072 國內旅費	-				3,381
2075 大陸地區旅費	-				19
2078 國外旅費	-				545
2081 運費	-				16,311

**國立臺灣美術館及所屬
各項費用彙計表(續)**
中華民國112年度

單位：新臺幣千元

工作計畫名稱及編號 第一、二級用途別 科目名稱及編號	5361409800 第一預備金				合 計
2084 短程車資	-				231
2093 特別費	-				526
3000 設備及投資	-				39,517
3010 房屋建築及設備費	-				11,211
3020 機械設備費	-				471
3025 運輸設備費	-				890
3030 資訊軟硬體設備費	-				1,928
3035 雜項設備費	-				24,820
3040 權利	-				197
4000 獎補助費	-				17,039
4040 對國內團體之捐助	-				5,241
4060 對公保軍保退撫基金之 補助及挹注	-				1,569
4075 差額補貼	-				250
4085 獎勵及慰問	-				9,159
4090 其他補助及捐助	-				820
6000 預備金	1,000				1,000
6005 第一預備金	1,000				1,000

本 頁 空 白

國立臺灣美
歲出一級用途
中華民國

科 目				經 常 支				
款	項	目	節	名 稱	人事費	業務費	獎補助費	債務費
21				文化部主管				
	5			國立臺灣美術館及所屬	204,345	254,657	17,039	-
				文化支出	204,345	254,657	17,039	-
		1		一般行政	105,705	28,606	1,380	-
		2		美術館業務	-	117,460	5,000	-
		3		生活美學業務	98,640	108,591	10,659	-
			1	新竹生活美學館業務	23,493	24,967	2,444	-
			2	彰化生活美學館業務	24,658	30,156	4,679	-
			3	臺南生活美學館業務	25,826	28,908	1,052	-
			4	臺東生活美學館業務	24,663	24,560	2,484	-
		4		第一預備金	-	-	-	-

術館及所屬
別科目分析表
112年度

單位：新臺幣千元

出		資本支出					合計
預備金	小計	業務費	設備及投資	獎補助費	預備金	小計	
1,000	477,041	-	39,517	-	-	39,517	516,558
1,000	477,041	-	39,517	-	-	39,517	516,558
-	135,691	-	94	-	-	94	135,785
-	122,460	-	27,488	-	-	27,488	149,948
-	217,890	-	11,935	-	-	11,935	229,825
-	50,904	-	1,700	-	-	1,700	52,604
-	59,493	-	1,993	-	-	1,993	61,486
-	55,786	-	7,637	-	-	7,637	63,423
-	51,707	-	605	-	-	605	52,312
1,000	1,000	-	-	-	-	-	1,000

款	項	目	節	科 目 名 稱 及 編 號	設 備				
					土地	房屋建築及設備	公共建設及設施	機械設備	
21	5			0061000000 文化部主管					
				0061400000 國立臺灣美術館及所屬	-	11,211	-	471	
				5361400000 文化支出	-	11,211	-	471	
				1	5361400100 一般行政	-	-	-	-
					5361400200 美術館業務	-	2,350	-	-
				3	5361400500 生活美學業務	-	8,861	-	471
					1	5361400501 新竹生活美學館業務	-	476	-
				2	5361400502 彰化生活美學館業務	-	1,578	-	60
				3	5361400503 臺南生活美學館業務	-	6,807	-	411
				4	5361400504 臺東生活美學館業務	-	-	-	-

術館及所屬
分析表
112年度

單位：新臺幣千元

及		投			資		其他資本支出	合 計
運輸設備	資訊軟硬體設備	雜項設備	權 利	投 資				
890	1,928	24,820	197	-	-	39,517		
890	1,928	24,820	197	-	-	39,517		
-	-	94	-	-	-	94		
-	1,062	23,879	197	-	-	27,488		
890	866	847	-	-	-	11,935		
890	134	200	-	-	-	1,700		
-	234	121	-	-	-	1,993		
-	243	176	-	-	-	7,637		
-	255	350	-	-	-	605		

本 頁 空 白

**國立臺灣美術館及所屬
人事費彙計表**
中華民國112年度

單位：新臺幣千元

人 事 費 別	金 額	說 明
一、民意代表待遇	-	
二、政務人員待遇	-	
三、法定編制人員待遇	107,445	
四、約聘僱人員待遇	9,541	
五、技工及工友待遇	14,718	
六、獎金	29,175	
七、其他給與	3,000	
八、加班值班費	9,936	
九、退休退職給付	3,576	
十、退休離職儲金	14,000	
十一、保險	12,954	
十二、調待準備	-	
合 計	204,345	

國立臺灣美
預算員額
中華民國

科 目				員 額 (單位：													
款	項	目	節 名 稱	職 員		警 察		法 警		駐 警		工 友		技 工		駕 駛	
				本年度	上年度	本年度	上年度	本年度	上年度	本年度	上年度	本年度	上年度	本年度	上年度	本年度	上年度
21			0061000000 文化部主管														
	5		0061400000 國立臺灣美術館及 所屬	128	128	-	-	-	-	-	-	11	11	21	22	3	3
		1	5361400100 一般行政	57	57	-	-	-	-	-	-	4	4	18	19	2	2
		3	5361400500 生活美學業務	71	71	-	-	-	-	-	-	7	7	3	3	1	1
		1	5361400501 新竹生活美學館業 務	18	18	-	-	-	-	-	-	2	2	1	1	-	-
		2	5361400502 彰化生活美學館業 務	18	18	-	-	-	-	-	-	2	2	1	1	-	-
		3	5361400503 臺南生活美學館業 務	18	18	-	-	-	-	-	-	1	1	1	1	1	1
		4	5361400504 臺東生活美學館業 務	17	17	-	-	-	-	-	-	2	2	-	-	-	-

術館及所屬
明細表
112年度

單位：新臺幣千元

人								年 需 經 費			說 明
聘 用		約 僱		駐外雇員		合 計		本 年 度	上 年 度	比 較	
本 年 度	上 年 度	本 年 度	上 年 度	本 年 度	上 年 度	本 年 度	上 年 度				
-	-	22	22	-	-	185	186	194,409	188,831	5,578	
-	-	22	22	-	-	103	104	99,967	98,154	1,813	國立臺灣美術館以業務費預計進用臨時人員31人19,151千元、勞務承攬64人24,210千元，分述如下： 1.基本行政工作維持，預計進用勞務承攬22人，經費9,228千元。 2.美術推展工作，預計進用臨時人員20人，經費11,738千元；勞務承攬39人，經費12,887千元。 3.藝文場館科藝創新計畫，預計進用臨時人員8人，經費5,050千元。 4.博物館智慧升級計畫，預計進用臨時人員3人，經費2,363千元；勞務承攬3人，經費2,095千元。
-	-	-	-	-	-	82	82	94,442	90,677	3,765	
-	-	-	-	-	-	21	21	22,577	21,659	918	國立新竹生活美學館以業務費預計進用臨時人員8人4,163千元及勞務承攬5人2,917千元，分述如下： 1.基本行政工作維持，預計進用臨時人員3人，經費1,663千元；勞務承攬5人，經費2,917千元。 2.生活美學業務推展，預計進用臨時人員5人，經費2,500千元。
-	-	-	-	-	-	21	21	23,670	22,740	930	國立彰化生活美學館以業務費預計進用臨時人員4人2,288千元及勞務承攬13人5,667千元，分述如下： 1.基本行政工作維持，預計進用勞務承攬13人，經費5,667千元。 2.生活美學業務推展，預計進用臨時人員4人，經費2,288千元。
-	-	-	-	-	-	21	21	24,621	23,580	1,041	國立臺南生活美學館以業務費預計進用臨時人員7人3,536千元及勞務承攬14人6,234千元，編列於基本行政工作維持。
-	-	-	-	-	-	19	19	23,574	22,698	876	國立臺東生活美學館以業務費預計進用臨時人員7人3,680千元及勞務承攬5人2,853千元，編列於基本行政工作維持。

本 頁 空 白

**國立臺灣美術館及所屬
公務車輛明細表**

中華民國112年度

單位：新臺幣千元

車輛數	車輛種類	乘客人數 不含司機	購置 年月	汽缸總 排氣量 (立方公分)	油料費			養護費	其他	備註
					數量(公升)	單價(元)	金額			
1	現有車輛： 首長專用車	4	105.07	1,798	1,668	31.30	52	51	28	AQF-6715。 國立臺灣美術 館。
1	燃油小客車	4	98.04	1,800	1,468	31.30	46	28	15	4482-WG。 國立彰化生活 美學館。
1	燃油小客車	4	98.05	1,800	1,668	31.30	52	38	14	6513WQ。 國立臺南生活 美學館。
1	燃油小客車	4	98.06	1,798	1,068 243	31.30 14.60	33 4	19	16	4657-VY。 國立新竹生活 美學館，油氣 雙燃料車。截 至111年6月底 止之行駛里程 數18萬1,313 公里，預計11 2年4月汰換油 電混合小客車 。
1	燃油小客車	4	109.03	1,798	1,668	31.30	52	9	15	BDV-6328。 國立臺東生活 美學館。
1	7-8人座小客貨兩 用車	7	99.05	2,198	852 972	31.30 14.60	27 14	51	34	9521ZF。 國立臺灣美術 館，油氣雙燃 料車。
1	燃油機車	1	97.02	124	312	31.30	10	2	2	067-CQC。國 立新竹生活美 學館。
2	燃油機車	1	99.03	49	624	31.30	20	2	2	199-QGH、200 -QGH。國立臺 南生活美學館 。
1	燃油機車	1	102.03	125	166	31.30	5	1	1	ACX-5933。國 立彰化生活美 學館。
1	燃油機車	1	103.06	125	166	31.30	5	1	1	287-NYZ。國 立彰化生活美 學館。
1	電動機車	1	109.09	0	0	0.00	0	2	1	EPD-6973電動 車(重型)，國 立臺灣美術館 。
1	電動機車	1	109.12	0	0	0.00	0	2	1	EWM-0521電動 車(輕型)，國 立臺灣美術館 。
	合 計				10,875		320	206	130	

預算員額： 職員 128 人 技工 21 人
 警察 0 人 駕駛 3 人
 法警 0 人 聘用 0 人
 駐警 0 人 約僱 22 人
 工友 11 人 駐外雇員 0 人

合計： 185 人

國立臺灣美
現有辦公房

中華民國

區 分	自有				無償借用		
	單位數	面積	取得成本	年需養護費	單位數	面積	年需養護費
一、辦公房屋	15	99,004.16	2,256,851	1,617	-	-	-
二、機關宿舍	6	1,823.47	26,573	359	-	-	-
1 首長宿舍	-	-	-	-	-	-	-
2 單房間職務宿舍	2	1,386.21	21,902	27	-	-	-
3 多房間職務宿舍	4	437.26	4,671	332	-	-	-
三、其他	10	-	5,258	-	-	-	-
合 計		100,827.63	2,288,682	1,976		-	-

術館及所屬

舍明細表

112年度

單位：新臺幣千元，平方公尺

有償租用或借用					合計			
單位數	面積	押金	租金	年需養護費	面積	押金	租金	年需養護費
-	-	-	-	-	99,004.16	-	-	1,617
-	-	-	-	-	1,823.47	-	-	359
-	-	-	-	-	-	-	-	-
-	-	-	-	-	1,386.21	-	-	27
-	-	-	-	-	437.26	-	-	332
-	-	-	-	-	-	-	-	-
-	-	-	-	-	100,827.63	-	-	1,976

捐 助 計 畫	計 畫 起 訖 年 度	捐 助 對 象	捐 助 內 容	捐 助
				經 常 人 事 費
合計				-
1.對團體之捐助				-
4040 對國內團體之捐助				-
(1)5361400501 新竹生活美學館業務				-
[1]生活美學業務推展	01	112-112 國內團體	捐助國內團體辦理生活美學推廣活動、社區藝文展覽、生活美學講座與講習、社區閱讀、地方美學、高齡人口活化及社區藝術表演等。	-
(2)5361400502 彰化生活美學館業務				-
[1]生活美學業務推展	03	112-112 國內團體	捐助國內團體辦理社區藝文推廣之文化活動經費。	-
(3)5361400503 臺南生活美學館業務				-
[1]生活美學業務推展	03	112-112 國內團體	捐助南部七縣市國內團體辦理推展地方文化、推動藝文展演暨美學體驗等活動經費。	-
(4)5361400504 臺東生活美學館業務				-
[1]生活美學業務推展	01	112-112 國內團體	補助花東地區團體、協會辦理生活美學業務。	-
4060 對公保軍保退撫基金之補助及挹注				-
(1)5361400100 一般行政				-
[1]基本行政工作維持	01	112-112 退撫基金	退休人員調降退休所得節省經費挹注退撫基金差額補助。	-
(2)5361400502 彰化生活美學館業務				-
[1]基本行政工作維持	02	112-112 退撫基金	退休人員調降退休所得節省經費挹注退撫基金差額補助。	-
(3)5361400503 臺南生活美學館業務				-
[1]基本行政工作維持	01	112-112 退撫基金	退休人員調降退休所得節省經費挹注退撫基金差額補助。	-

術館及所屬
分析表
112年度

單位：新臺幣千元

經 費		之 用 途		分 析
門		資 本 門		合 計
業 務 費	其 他	營 建 工 程	其 他	
-	17,039	-	-	17,039
-	8,060	-	-	8,060
-	5,241	-	-	5,241
-	1,650	-	-	1,650
-	1,650	-	-	1,650
-	2,090	-	-	2,090
-	2,090	-	-	2,090
-	361	-	-	361
-	361	-	-	361
-	1,140	-	-	1,140
-	1,140	-	-	1,140
-	1,569	-	-	1,569
-	1,058	-	-	1,058
-	1,058	-	-	1,058
-	108	-	-	108
-	108	-	-	108
-	53	-	-	53
-	53	-	-	53

捐 助 計 畫	計 畫 起 訖 年 度	捐 助 對 象	捐 助 內 容	捐 助
				經 常 人 事 費
(4)5361400504 臺東生活美學館業務				-
[1]基本行政工作維持	04	112-112	退撫基金	-
4085 獎勵及慰問				-
(1)5361400502 彰化生活美學館業務				-
[1]生活美學業務推展	03	112-112	國內團體	-
2.對個人之捐助				-
4075 差額補貼				-
(1)5361400100 一般行政				-
[1]基本行政工作維持	02	112-112	退休人員	-
4085 獎勵及慰問				-
(1)5361400100 一般行政				-
[1]基本行政工作維持	03	112-112	退休人員	-
(2)5361400200 美術館業務				-
[1]美術推展工作	04	112-112	個人	-
(3)5361400501 新竹生活美學館業務				-
[1]生活美學業務推展	02	112-112	個人	-
(4)5361400501 新竹生活美學館業務				-
[1]基本行政工作維持	03	112-112	退休人員	-
(5)5361400502 彰化生活美學館業務				-
[1]生活美學業務推展	03	112-112	個人	-
(6)5361400503 臺南生活美學館業務				-
[1]基本行政工作維持	02	112-112	退休人員	-
(7)5361400504				-

術館及所屬
分析表
112年度

單位：新臺幣千元

經 費		之 用 途		分 析
門		資 本 門		合 計
業 務 費	其 他	營 建 工 程	其 他	
-	350	-	-	350
-	350	-	-	350
-	1,250	-	-	1,250
-	1,250	-	-	1,250
-	1,250	-	-	1,250
-	8,979	-	-	8,979
-	250	-	-	250
-	250	-	-	250
-	250	-	-	250
-	7,909	-	-	7,909
-	72	-	-	72
-	72	-	-	72
-	5,000	-	-	5,000
-	5,000	-	-	5,000
-	570	-	-	570
-	570	-	-	570
-	24	-	-	24
-	24	-	-	24
-	1,231	-	-	1,231
-	1,231	-	-	1,231
-	18	-	-	18
-	18	-	-	18
-	982	-	-	982

捐 助 計 畫	計 畫 起 訖 年 度	捐 助 對 象	捐 助 內 容	捐 助
				經 常 人 事 費
臺東生活美學館業務 [1]生活美學業務推展 (8)5361400504	03 112-112	個人	辦理後山文學獎(營)推廣活動獎金。	-
臺東生活美學館業務 [1]基本行政工作維持 4090 其他補助及捐助 (1)5361400501	02 112-112	退休人員	退休員工三節慰問金。	-
新竹生活美學館業務 [1]生活美學業務推展 (2)5361400503	04 112-112	個人	美術展覽申請補助等費用。	-
臺南生活美學館業務 [1]生活美學業務推展	04 112-112	個人	捐助南部七縣市個人辦理推展地方文化、推動藝文展演暨美學體驗等活動經費。	-

術館及所屬
分析表
112年度

單位：新臺幣千元

經 費		之 用 途		分 析
門		資 本		合 計
業 務 費	其 他	營 建 工 程	其 他	
-	982	-	-	982
-	12	-	-	12
-	12	-	-	12
-	820	-	-	820
-	200	-	-	200
-	200	-	-	200
-	620	-	-	620
-	620	-	-	620

本 頁 空 白

**國立臺灣美術館及所屬
派員出國計畫預算總表**
中華民國112年度

單位：新臺幣千元

類 別	本 年 度 計 畫 項 數	本 年 度 預 計 人 天	本 年 度 預 算 數	上 年 度 計 畫 項 數	上 年 度 核 定 人 天	上 年 度 預 算 數
合 計	2	46	545	3	43	559
考 察	2	46	545	3	43	559
視 察	-	-	-	-	-	-
訪 問	-	-	-	-	-	-
開 會	-	-	-	-	-	-
談 判	-	-	-	-	-	-
進 修	-	-	-	-	-	-
研 究	-	-	-	-	-	-
實 習	-	-	-	-	-	-

計畫名稱及領域代碼	擬前往國家	擬拜會或視察機構	計畫內容	預計前往期間	預計天數	擬派人數
一．考察						
01 辦理「第18屆威尼斯建築雙年展—臺灣館」展覽計畫70	義大利	威尼斯普里奇歐尼宮 (Palazzo delle Prigioni)	為拓展臺灣建築藝術在國際的能見度，並增進我國與歐洲地區在建築藝術的交流與互動，每二年於義大利威尼斯普里奇歐尼宮(Palazzo delle Prigioni)辦理臺灣館展覽，於此一國際建築盛會中引介臺灣建築特色，彰顯臺灣建築藝術創作者的主體性與獨特性，有持續參展並辦理之必要性。	112.04-112.11	7	4
02 島嶼音樂季70	日本沖繩	台北駐日經濟文化代表處那霸分處、工藝振興中心、讀谷村文化中心、沖繩縣立藝術大學、沖繩縣立博物館、美術館、櫻坂劇場、Music Town音市場等7個單位	1. 拜會並執行沖繩花東島嶼文化交流事宜。 2. 參訪與音樂相關機構並與沖繩當地音樂家或相關產業專業人士進行交流。 3. 參訪表演藝術及生活美學相關機構，交流藝術管理行政經驗。	112.06-112.06	9	2

術館及所屬
算類別表—考察、視察、訪問
112年度

單位：新臺幣千元

旅 費		預 算		歸屬預算科目	前三年內有無赴同一機構拜會、視察	
交通費	生活費	辦公費	合 計		有/無	如有，說明其內容
228	239	10	477	美術館業務	有	威尼斯建築雙年展為全球最具指標性的國際雙年展，我國自2000年參展以來，即以每兩年為一次，推選優秀建築藝術案參與此一國際盛會，對拓展國際建築界對臺灣建築特色的了解、彰顯臺灣建築藝術創作的主体性與獨特性有實質之綜效，本案有持續參展並辦理之必要性。
24	44	-	68	臺東生活美學館業務	有	「島嶼音樂季」自2014年起以一年在臺灣花東地區，一年在沖繩地區辦理。透過音樂會、音樂人工作坊及社區參訪體驗，累積9年的交流經驗，使兩地區之音樂人互動良好，更帶動許多小型的音樂人互訪交流活動。本計畫擬再度參訪沖繩地區之專業音樂機構，除維持雙邊音樂人良好的互動關係，並特別支持與培養新時代音樂人才，針對雙方年輕音樂人進行創作與創新的交流模式，使花東年輕音樂人也有參與異國舞台演出的經驗。

計畫名稱及領域代碼	擬前往地區	擬拜會單位	工 作 內 容	預計前往期間	預計天數	擬派人數
01 亞洲藝術收藏與市場交易考察計畫70	中國大陸(含香港、澳門)	巴塞爾藝術博覽會 香港展會 (ARTBasel HK)及M+視 覺文化博 物館等。	為使國美館藝術品蒐藏更具亞洲、國際視野，預定參訪巴塞爾藝術博覽會香港展會(ART Basel HK)及M+，該展會是展示亞洲及其他地區頂尖藝廊代表作品的最佳舞台，M+是香港將成立受矚目的視覺文化博物館，透過參訪考察深入了解亞洲多元藝術創作及藝術市場行情概況。	112.01 - 112.12	4	1

術館及所屬
畫預算類別表
112年度

單位：新臺幣千元

旅 費 預 算				歸屬預算科目	前三年內有無赴同一單位拜會	
交通費	生活費	辦公費	合 計		有/無	如有，說明其拜會內容
18	-	1	19	美術館業務	有	藝術市場每年皆受多層面影響，於議題趨勢、行情走向等趨勢多有所變化，而巴賽爾藝術博覽會香港展區為亞洲頗具規模的指標性展會，若欲就亞洲藝術市場進行階段趨勢了解，以兩年作為觀察期程單位，係較具對照性與觀察延續性效益。因此本案111年與112年皆規劃參訪，以增進業務考察之實質效益。

職能 別分類	經濟性 分類	經 常			
		受僱人員報酬	商品及勞務購買支出	債務利息	土地租金支出
總 計		256,871	204,675	-	-
08 娛樂、文化與宗教		256,871	204,675	-	-

術館及所屬
濟性綜合分類表
112年度

單位：新臺幣千元

支				出
經常移轉				經常支出合計
對企業	對家庭及民間 非營利機構	對政府	對國外	
-	15,470	-	25	477,041
-	15,470	-	25	477,041

職能 別分類	經濟性 分類	資本			
		投資及增資			資
		對營業基金	對非營業特種基金	對民間企業	對企業
總計		-	-	-	-
08 娛樂、文化與宗教		-	-	-	-

術館及所屬
濟性綜合分類表
112年度

單位：新臺幣千元

支			出	
本	移	轉	土地購入	無形資產購入
對家庭及民間 非營利機構	對政府	對國外		
-	-	-	-	197
-	-	-	-	197

職能 別分類	經濟性 分類	資 本			
		固 定		資 本	
		住宅	非住宅房屋	營建工程	運輸工具
總 計	-	11,211	-	890	
08 娛樂、文化與宗教	-	11,211	-	890	

術館及所屬
濟性綜合分類表
112年度

單位：新臺幣千元

支			出		總計
形	成		資本支出合計		
資訊軟體	機器及其他設備	土地改良			
392	26,827	-	39,517		516,558
392	26,827	-	39,517		516,558

本 頁 空 白

國立臺灣美術館及所屬
媒體政策及業務宣導費彙計表
中華民國112年度

單位：新臺幣千元

款	項	科 目		預算數	預計執行內容	
		目 節	名稱及編號			
21	5	2	3	0061000000 文化部主管	1.辦理美術推展工作，為全國美術展及亞洲藝術雙年展等展覽活動及美術業務宣導，刊登雜誌、廣播與電子網路等媒體行銷推廣經費856千元。 2.辦理藝文場館科藝創新計畫，為科技藝術展演、教育推廣活動及業務宣傳刊登雜誌等廣告推廣經費128千元。 3.辦理博物館智慧升級計畫，為V/MR影片推廣活動宣導，運用網路等媒體行銷推廣經費80千元。	
				0061400000 國立臺灣美術館及所屬		2,381
				5361400000 文化支出		2,381
				5361400200 美術館業務		1,064
				5361400500 生活美學業務		1,317
				5361400501 新竹生活美學館業務		280
				5361400502 彰化生活美學館業務		365
				5361400503 臺南生活美學館業務		32
				5361400504 臺東生活美學館業務		640

國立臺灣美術館及所屬

立法院審議中央政府總預算案所提決議、附帶決議及注意辦理事項辦理情形報告表

中華民國 111 年度

單位：新臺幣元

項次	決議、附帶決議及注意事項內容	辦理情形
(一)	<p>一、通案決議部分</p> <p>111年度總預算案針對各機關所屬通案刪減用途別項目決議如下：</p> <ol style="list-style-type: none"> 1. 減列大陸地區旅費50%，不得流用。 2. 減列國外旅費及出國教育訓練費（不含現行法律明文規定支出）5%，除國防部及外交部外，不得流用。 3. 減列委辦費（不含現行法律明文規定支出）5%。 4. 減列房屋建築養護費、車輛及辦公器具養護費、設施及機械設備養護費5%。 5. 減列軍事裝備及設施3%。 6. 減列一般事務費（不含現行法律明文規定支出）5%。 7. 減列媒體政策及業務宣導費30%。 8. 減列設備及投資（不含現行法律明文規定支出及資產作價投資）6%。 9. 減列對國內團體之捐助及政府機關間之補助（不含現行法律明文規定支出）5%。 10. 對地方政府之補助(不含現行法律明文規定支出及一般性補助款)4%。 11. 前述三至六項允許在業務費科目範圍內調整。 12. 前述九至十項允許在獎補助費科目範圍內調整。 13. 若有特殊困難無法依上開原則調整者，可提出其他可刪減項目，經主計總處審核同意後予以代替補足。 14. 如總刪減數未達270億元(約1.19%)，另予補足。 <p>111年度中央政府總預算案針對各機關及所屬統刪項目如下：</p> <ol style="list-style-type: none"> 1. 大陸地區旅費：統刪50%，其中警政署及所屬、移民署、法務部、司法官學院、廉政署、矯正署及所屬、調查局、觀光局及所屬改以其他項目刪減替代，科目自行調整。 2. 國外旅費及出國教育訓練費：除現行法律明文規定支出不刪外，其餘統刪5%，其中總統府、國家安全會議、外交部、領事事務局、國防部、僑務委員會改以其他項目刪減替代，科目自行調整。 3. 委辦費：除現行法律明文規定支出不刪外，其餘統刪 5%，其中總統府、國家安全會議、主計總處、國立故宮博物院、客家委員會及所屬、大陸委員會、立法院、考試院、審計部、內政部、營建署及所屬、役政署、建築研究所、外交及國際事務學院、國防部、國防部所屬、財政部、國庫署、體育署、國家教育研究院、法務部、司法官學院、廉政署、矯正署及所屬、臺灣高等檢察署、交通部、中央氣象局、觀光局及所屬、公路總局及所屬、職業安全衛生署、僑務委員會、畜產試驗所、家畜衛生試驗所、農業藥物毒物試驗所、種苗改良繁殖場、臺南區農業改良場、花蓮區農業改良場、動植物防疫檢疫局及所屬、農糧署及所屬、中部科學園區管理局、南部科學園區管理局、證券期貨局、海洋委員會、海巡署及所屬、海洋保育署、國家海洋研究院改以其他項目刪減替代，科目自行調整。 	配合辦理。

國立臺灣美術館及所屬

立法院審議中央政府總預算案所提決議、附帶決議及注意辦理事項辦理情形報告表

中華民國 111 年度

單位：新臺幣元

項次	議、附帶決議及注意事項內容	辦理情形
	<p>4. 房屋建築養護費、車輛及辦公器具養護費、設施及機械設備養護費：統刪 5%，其中主計總處、公務人力發展學院、國立故宮博物院、國家發展委員會、大陸委員會、立法院、臺灣臺北地方法院、臺灣士林地方法院、臺灣新北地方法院、臺灣臺中地方法院、臺灣雲林地方法院、臺灣嘉義地方法院、臺灣臺南地方法院、臺灣高雄地方法院、臺灣屏東地方法院、臺灣臺東地方法院、臺灣花蓮地方法院、臺灣澎湖地方法院、福建金門地方法院、監察院、審計部、審計部臺北市審計處、審計部新北市審計處、審計部桃園市審計處、審計部臺中市審計處、審計部臺南市審計處、審計部高雄市審計處、內政部、營建署及所屬、警政署及所屬、消防署及所屬、移民署、領事事務局、外交及國際事務學院、國防部所屬、國庫署、賦稅署、臺北國稅局、高雄國稅局、北區國稅局及所屬、南區國稅局及所屬、關務署及所屬、國有財產署及所屬、財政資訊中心、教育部、體育署、國家圖書館、國立公共資訊圖書館、國立教育廣播電臺、國家教育研究院、法務部、司法官學院、法醫研究所、廉政署、矯正署及所屬、行政執行署及所屬、最高檢察署、臺灣高等檢察署、臺灣高等檢察署臺中檢察分署、臺灣高等檢察署臺南檢察分署、臺灣高等檢察署高雄檢察分署、臺灣高等檢察署花蓮檢察分署、臺灣高等檢察署智慧財產檢察分署、臺灣臺北地方檢察署、臺灣士林地方檢察署、臺灣新北地方檢察署、臺灣桃園地方檢察署、臺灣新竹地方檢察署、臺灣苗栗地方檢察署、臺灣臺中地方檢察署、臺灣南投地方檢察署、臺灣彰化地方檢察署、臺灣雲林地方檢察署、臺灣嘉義地方檢察署、臺灣臺南地方檢察署、臺灣橋頭地方檢察署、臺灣高雄地方檢察署、臺灣屏東地方檢察署、臺灣臺東地方檢察署、臺灣花蓮地方檢察署、臺灣宜蘭地方檢察署、臺灣基隆地方檢察署、臺灣澎湖地方檢察署、福建高等檢察署金門檢察分署、福建金門地方檢察署、福建連江地方檢察署、調查局、經濟部、標準檢驗局及所屬、中小企業處、加工出口區管理處及所屬、交通部、民用航空局、中央氣象局、觀光局及所屬、運輸研究所、公路總局及所屬、鐵道局及所屬、僑務委員會、原子能委員會、輻射偵測中心、放射性物料管理局、農業委員會、水土保持局、家畜衛生試驗所、桃園區農業改良場、臺中區農業改良場、臺南區農業改良場、高雄區農業改良場、花蓮區農業改良場、漁業署及所屬、動植物防疫檢疫局及所屬、農糧署及所屬、農田水利署、毒物及化學物質局、環境檢驗所、新竹科學園區管理局、證券期貨局、海洋委員會、海巡署及所屬、海洋保育署、國家海洋研究院改以其他項目刪減替代，科目自行調整。</p> <p>5. 軍事裝備及設施：統刪3%，其中國防部所屬改以其他項目刪減替代，科目自行調整。</p> <p>6. 一般事務費：除現行法律明文規定支出不刪外，其餘統刪 5%，其中總統府、主計總處、國家發展委員會、公平交易委員會、國家通訊傳播委員會、大陸委員會、公共工程委員會、立法院、司法院、最高法院、最高行政法院、臺北高等行政法院、臺中高等行政法院、高雄高等行政法院、懲戒法院、法官學院、</p>	

國立臺灣美術館及所屬

立法院審議中央政府總預算案所提決議、附帶決議及注意辦理事項辦理情形報告表

中華民國 111 年度

單位：新臺幣元

議、附帶決議及注意事項	內容	辦理情形
	<p>智慧財產及商業法院、臺灣高等法院、臺灣高等法院臺中分院、臺灣高等法院臺南分院、臺灣高等法院高雄分院、臺灣高等法院花蓮分院、臺灣臺北地方法院、臺灣士林地方法院、臺灣新北地方法院、臺灣桃園地方法院、臺灣新竹地方法院、臺灣苗栗地方法院、臺灣臺中地方法院、臺灣南投地方法院、臺灣彰化地方法院、臺灣雲林地方法院、臺灣嘉義地方法院、臺灣臺南地方法院、臺灣橋頭地方法院、臺灣高雄地方法院、臺灣屏東地方法院、臺灣臺東地方法院、臺灣花蓮地方法院、臺灣宜蘭地方法院、臺灣基隆地方法院、臺灣澎湖地方法院、臺灣高雄少年及家事法院、福建高等法院金門分院、福建金門地方法院、福建連江地方法院、考試院、銓敘部、審計部、審計部臺北市審計處、審計部新北市審計處、審計部桃園市審計處、審計部臺中市審計處、審計部臺南市審計處、審計部高雄市審計處、營建署及所屬、警政署及所屬、中央警察大學、消防署及所屬、役政署、移民署、空中勤務總隊、外交部、國防部、國防部所屬、財政部、國庫署、臺北國稅局、高雄國稅局、北區國稅局及所屬、中區國稅局及所屬、南區國稅局及所屬、關務署及所屬、國有財產署及所屬、財政資訊中心、國家圖書館、國立公共資訊圖書館、國立教育廣播電臺、國家教育研究院、法務部、司法官學院、法醫研究所、廉政署、矯正署及所屬、行政執行署及所屬、最高檢察署、臺灣高等檢察署、臺灣高等檢察署臺中檢察分署、臺灣高等檢察署臺南檢察分署、臺灣高等檢察署高雄檢察分署、臺灣高等檢察署花蓮檢察分署、臺灣高等檢察署智慧財產檢察分署、臺灣臺北地方檢察署、臺灣士林地方檢察署、臺灣新北地方檢察署、臺灣桃園地方檢察署、臺灣新竹地方檢察署、臺灣苗栗地方檢察署、臺灣臺中地方檢察署、臺灣南投地方檢察署、臺灣彰化地方檢察署、臺灣雲林地方檢察署、臺灣嘉義地方檢察署、臺灣臺南地方檢察署、臺灣橋頭地方檢察署、臺灣高雄地方檢察署、臺灣屏東地方檢察署、臺灣臺東地方檢察署、臺灣花蓮地方檢察署、臺灣宜蘭地方檢察署、臺灣基隆地方檢察署、臺灣澎湖地方檢察署、福建高等檢察署金門檢察分署、福建金門地方檢察署、福建連江地方檢察署、調查局、經濟部、標準檢驗局及所屬、中小企業處、加工出口區管理處及所屬、中央地質調查所、交通部、民用航空局、中央氣象局、觀光局及所屬、公路總局及所屬、鐵道局及所屬、原子能委員會、輻射偵測中心、放射性物料管理局、農業委員會、水土保持局、家畜衛生試驗所、臺南區農業改良場、花蓮區農業改良場、漁業署及所屬、動植物防疫檢疫局及所屬、農業金融局、農糧署及所屬、農田水利署、中央健康保險署、毒物及化學物質局、新竹科學園區管理局、中部科學園區管理局、金融監督管理委員會、銀行局、證券期貨局、保險局、檢查局、海洋委員會、海巡署及所屬、海洋保育署、國家海洋研究院改以其他項目刪減替代，科目自行調整。</p> <p>7. 媒體政策及業務宣導費：除農業委員會動植物防疫檢疫局及所屬、衛生福利部疾病管制署不刪外；總統府主管、國立故宮博物院、檔案管理局、原住民族文化發展中心、中央選舉委員會及所屬、促進轉型正義委員會、不當黨產處理委</p>	

國立臺灣美術館及所屬

立法院審議中央政府總預算案所提決議、附帶決議及注意辦理事項辦理情形報告表

中華民國 111 年度

單位：新臺幣元

議、附帶決議及注意事項	內容	辦理情形
	<p>員會、考試院主管、勞動部主管、原子能委員會主管、環境保護署主管、科技部主管、海洋委員會主管、國軍退除役官兵輔導委員會主管統刪5%；行政院、主計總處、國家發展委員會、原住民族委員會、大陸委員會、內政部主管、財政部主管、法務部主管、僑務委員會主管統刪28%；司法院主管統刪30%；客家委員會及所屬、外交部主管、國防部主管、教育部主管、經濟部主管、交通部主管、農業委員會主管(不含動植物防疫檢疫局及所屬)、衛生福利部主管(不含疾病管制署)、文化部主管統刪35%。</p> <p>8. 設備及投資：除現行法律明文規定支出及資產作價投資不刪外，其餘統刪 6%，其中大陸委員會、立法院、司法院、最高法院、最高行政法院、臺北高等行政法院、臺中高等行政法院、高雄高等行政法院、懲戒法院、法官學院、智慧財產及商業法院、臺灣高等法院、臺灣高等法院臺中分院、臺灣高等法院臺南分院、臺灣高等法院高雄分院、臺灣高等法院花蓮分院、臺灣士林地方法院、臺灣新北地方法院、臺灣桃園地方法院、臺灣新竹地方法院、臺灣苗栗地方法院、臺灣臺中地方法院、臺灣南投地方法院、臺灣彰化地方法院、臺灣雲林地方法院、臺灣嘉義地方法院、臺灣臺南地方法院、臺灣橋頭地方法院、臺灣高雄地方法院、臺灣屏東地方法院、臺灣臺東地方法院、臺灣花蓮地方法院、臺灣宜蘭地方法院、臺灣基隆地方法院、臺灣澎湖地方法院、臺灣高雄少年及家事法院、福建高等法院金門分院、福建金門地方法院、福建連江地方法院、監察院、審計部臺北市審計處、審計部新北市審計處、審計部桃園市審計處、審計部臺中市審計處、審計部臺南市審計處、審計部高雄市審計處、役政署、建築研究所、外交及國際事務學院、財政部、國庫署、賦稅署、臺北國稅局、南區國稅局及所屬、財政資訊中心、國家圖書館、國立公共資訊圖書館、國立教育廣播電臺、國家教育研究院、法務部、司法官學院、法醫研究所、廉政署、最高檢察署、臺灣高等檢察署、臺灣高等檢察署臺中檢察分署、臺灣高等檢察署臺南檢察分署、臺灣高等檢察署高雄檢察分署、臺灣高等檢察署花蓮檢察分署、臺灣高等檢察署智慧財產檢察分署、臺灣臺北地方檢察署、臺灣士林地方檢察署、臺灣新北地方檢察署、臺灣桃園地方檢察署、臺灣新竹地方檢察署、臺灣苗栗地方檢察署、臺灣南投地方檢察署、臺灣雲林地方檢察署、臺灣嘉義地方檢察署、臺灣臺南地方檢察署、臺灣橋頭地方檢察署、臺灣高雄地方檢察署、臺灣屏東地方檢察署、臺灣臺東地方檢察署、臺灣花蓮地方檢察署、臺灣宜蘭地方檢察署、臺灣基隆地方檢察署、臺灣澎湖地方檢察署、福建高等檢察署金門檢察分署、福建金門地方檢察署、福建連江地方檢察署、調查局、經濟部、工業局、標準檢驗局及所屬、中小企業處、加工出口區管理處及所屬、交通部、勞動部、農業委員會、農糧署及所屬、海洋委員會、海洋保育署、國家海洋研究院改以其他項目刪減替代，科目自行調整。</p> <p>9. 對國內團體之捐助及政府機關間之補助：除現行法律明文規定支出不刪外，其餘統刪 5%，其中客家委員會及所屬、大陸委員會、內政部、營建署及所屬、消防署及所屬、體育署、標準檢驗局及所屬、交通部、觀光局及所屬、公路總</p>	

國立臺灣美術館及所屬

立法院審議中央政府總預算案所提決議、附帶決議及注意辦理事項辦理情形報告表

中華民國 111 年度

單位：新臺幣元

項次	議、附帶決議及注意事項內容	辦理情形
	<p>局及所屬、核能研究所、農業委員會、水土保持局、漁業署及所屬、動植物防疫檢疫局及所屬、環境保護署、新竹科學園區管理局、中部科學園區管理局、海洋委員會、海洋保育署改以其他項目刪減替代，科目自行調整。</p> <p>10. 對地方政府之補助：除現行法律明文規定支出及一般性補助款不刪外，其餘統刪4%，其中役政署、教育部、公路總局及所屬、鐵道局及所屬、動植物防疫檢疫局及所屬、海洋委員會、海洋保育署改以其他項目刪減替代，科目自行調整。</p>	
(二)	<p>有鑑於網路社群媒體具有快速傳播特性，各行政機關陸續採取新媒體經營與運用，直接與社會大眾溝通政策及宣導。近年來政府時有挾龐大預算資源於網路社群平台進行非廣告形式宣傳與澄清之情事，立法院遂於 110 年三讀通過修正預算法第 62 條之 1 條文，目的為將政府於四大媒體（平面媒體、廣播媒體、網路媒體及電視媒體）執行政策宣導時，也能同時納入預算法的規範。行政院主計總處於修法通過後，雖於預算書中增設宣導經費專屬預算科目，並新增媒體政策及業務宣導經費彙計表，然卻將宣導方式限定為於四大媒體所辦理，過去各機關辦理活動、說明會、園遊會或發放各式宣導品之方式，不再納入政策宣導規範。爰此，為利立法院能明確掌握各機關編列政策宣導之實際預算，要求行政院主計總處：1. 各機關辦理活動、說明會、園遊會或發放各式宣導品等，應明確揭示辦理或贊助機關名稱，以避免產生置入性行銷之疑慮。2. 各機關於四大媒體上處理政策及業務宣導之相關工作者（即小編人力），以委外或勞務承攬方式辦理之經費，應納入政策及業務宣導費彙計表表達，以利預算之呈現。</p>	配合辦理。
(五)	<p>依照立法院 110 年 12 月 24 日各黨團朝野協商的共識，各黨團同意 111 年度中央政府總預算案（公務預算部分），至遲於 111 年 1 月 28 日以前完成三讀程序，並不提出復議。而 111 年度中央政府總預算案中，其中包含調整軍公教人員薪資待遇（中央政府部分 163 億元）、受雇勞工育嬰留職停薪津貼加給補助（47.89 億元）、辦理產檢假薪資補助（3.62 億元）等新增計畫，因總預算案三讀日期與春節連續假期相當接近，請行政院人事行政總處、行政院主計總處、財政部國庫署及相關部會，預先各自主管法規及行政作業提前準備（例如：全國軍公教員工待遇支給要點、中央政府總預算統籌科目經費核定動支數額通知單及各機關付款憑單等），以利各項發放作業順利。</p>	配合辦理。
(十)	<p>依照財政紀律法所授權訂定的稅式支出評估作業辦法規定，相關法律案送立法院審議前，行政院必須審查通過稅式支出評估，並且業務主管機關必須將稅式支出評估報告及公聽會會議紀錄送交立法院財政委員會及相關委員會，業務主管機關屢次未依照前開辦法將相關資料與法案併送交立法院（例如延長當沖降稅的證券交易稅條例），也未同時將評估報告登載於機關網站，無視法令規定，亦不理會立法院長期以來決議的要求。爰此，要求行政院各部會提出涉及租稅減免的法案送立法院審查時，除應確實依照稅式支出評估作業辦法規定外，同時應將相關稅式支出評估報告併同修正草案送立法院備查。</p>	配合辦理。

國立臺灣美術館及所屬

立法院審議中央政府總預算案所提決議、附帶決議及注意辦理事項辦理情形報告表

中華民國 111 年度

單位：新臺幣元

決議、附帶決議及注意事項	內容	辦理情形
(十四)	<p>預算法第 41 條第 3 項規定，政府捐助之財團法人，每年應由各該主管機關就以前年度投資或捐助之效益評估，併入決算辦理。109 年度總決算編製要點規定，各主管機關須於主管決算編製主管機關對各部門捐助財團法人之效益評估表。且政府資訊公開法第 7 條第 1 項第 6 款規定，政府機關除依法限制公開或不予提供者外，應主動公開預算及決算書。惟依立法院預算中心 109 年度中央政府總決算審核報告整體評估報告指出，108 及 109 年度中央政府各主管機關之單位決算及主管決算之公開情形，各主管機關均有公開單位決算；惟主管決算部分，僅行政院原子能委員會、衛生福利部、文化部、科技部及金融監督管理委員會等 5 個主管機關公開，多數主管機關則未依法公開，致民眾難以知悉主管機關對各部門捐助財團法人之效益評估情形，爰此，行政院應立即依政府資訊公開法規定各主管機關自 110 年度起主動公開主管決算。</p>	<p>配合辦理。</p>
(一)	<p>通過決議—主決議部分</p> <p>第 5 項 國立臺灣美術館及所屬</p> <p>因應中央流行疫情指揮中心宣布全國三級警戒，國立臺灣美術館及國內展覽、藝文場所均配合防疫休館，惟考量民眾於防疫期間無法實際走訪館內參觀，國立臺灣美術館於閉館期間，提供「線上藝術資源服務」，推出線上藝術家紀錄片及叢書、線上典藏庫、線上展覽、線上影音等服務，將藝術透過線上管道提供給社會大眾，亦提供學校教師線上教學之輔助資源。此外國立臺灣美術館於 YouTube 影音平台提供當期特展策展人介紹及導覽影片。經查國立臺灣美術館官方 YouTube 頻道總觀看人次 48 萬，相較於國外知名美術館如美國紐約大都會藝術博物館官方 YouTube 頻道總觀看人次 7,385 萬、英國國家美術館官方 YouTube 頻道總觀看人次 1,422 萬，尚有加強改善空間，爰要求國立臺灣美術館針對如何提升民眾使用新媒體平台接觸藝術文化之誘因、提高新媒體平台觀看人次及訂閱數提出完整規劃，並於 2 個月內向立法院教育及文化委員會提出書面報告。</p>	<p>文化部已於 111 年 3 月 29 日以文藝字第 1111007809 號函送書面報告。為提升民眾透過新媒體平台接觸藝術文化，持續配合展覽與活動規畫，於官網之展覽訊息，加入相關主題之影片連結，並搭配官方臉書宣傳，以提高新媒體平台曝光率、觀看人次及訂閱數。</p>
(二)	<p>111 年度國立臺灣美術館及所屬「美術館業務」項下「博物館智慧升級計畫」預算編列 1,584 萬元。經查，該計畫 110 年度預算編列 2,933 萬 3 千元，截至 8 月底執行數 77 萬 2 千元。該計畫之「建築照明情境管理系統」因委託設計監造案流標；「110 年典藏庫房 AI 管理系統應用功能擴增計畫」資訊服務採購案，因招標過程流標，致計畫期程延宕。國美館執行博物館智慧升級計畫，其內容包括建置災害應變體系及智慧庫房，並建立展品之科技應用，標案流標影響整體執行進度，也影響營運品質，爰此要求國立臺灣美術館於 3 個月內應完成標案檢討及招標作業，以利後續計畫執行。</p>	<p>文化部已於 111 年 4 月 18 日以文藝字第 11110097801 號函送書面報告。110 年度延宕標案已於 110 年度第 3、4 季完成招標，111 年度每季辦理工作進度檢討及追蹤，已如期完成。</p>

國立臺灣美術館及所屬

立法院審議中央政府總預算案所提決議、附帶決議及注意辦理事項辦理情形報告表

中華民國 111 年度

單位：新臺幣元

項次	議、附帶決議及注意事項內容	辦理情形
(三)	<p>111 年度國立臺灣美術館及所屬「美術館業務」項下「美術推展工作」預算編列 1 億 2,037 萬 9 千元，其中辦理亞洲藝術雙年展、臺灣美術雙年展、威尼斯建築雙年展、國際策劃合作主題展及館際交流展預算編列 3,216 萬 4 千元。請國立臺灣美術館於相關展覽策劃執行時確實掌握相關進度，注意保留全球疫情影響下之雙邊溝通彈性，確保達成推動文化外交、建構臺灣藝術品牌之預期效益，並於 3 個月內向立法院教育及文化委員會提出書面報告。</p>	<p>文化部已於 111 年 4 月 18 日以文藝字第 11110097802 號函送書面報告。111 年度突破疫情限制完成第 20 屆國際版畫「雙年展」，未至之「2022 亞洲藝術雙年展」國際展覽事務。雙年展在國際推廣行銷工作上積極透過夥伴及社群結合，在國內外多媒體成效上達百餘則展訊推廣。</p>
(四)	<p>111 年度國立臺灣美術館及所屬「臺東生活美學館業務」預算編列 5,366 萬 5 千元，其中辦理後山文學獎(營)推廣活動編列 395 萬元，應說明此項活動之推廣現況及其效益。「後山文學獎」自 2014 年開始辦理，已邁入第 8 年，累積收件數超過 3,000 件，超過 400 篇得獎作品，為花東地區培植人才與鼓勵書寫一個重要的品牌，政府應以積極態度持續推動本計畫，給予花東地區青年學子及社會大眾創作的平臺，進而營造良好藝文發展環境，並提倡人文思想理念、促進多元文化發展。爰請國立臺東生活美學館執行本計畫時，應加強此推廣文學寫作的品牌，並擬訂具體行銷宣傳策略，以擴大彰顯本計畫之成效，以及得獎者與得獎作品之後續應用，並應透過跨域連結，使後山文學獎更具備品牌競爭力，亦將文學的觸角伸入花東的偏鄉地區，以保障人民接觸文化藝術之權利，請於 3 個月內向立法院教育及文化委員會提出書面報告。</p>	<p>文化部已於 111 年 5 月 5 日以文源字第 1113011891 號函送書面報告。111 年度文學獎首度全國徵件，透過平面及廣電媒體積極宣傳行銷。於花東地區校園辦理文學推廣講座，落實文化平權，辦理「文學與影像培力」之跨域連結講座等。</p>

附 錄 一

國立臺灣美術館分預算

國立臺灣美術館
分預算目次
中華民國 112 年度

一、歲出計畫提要及分支計畫概況表.....	117-123
二、各項費用彙計表.....	124-125
三、人事費彙計表.....	127
四、預算員額明細表.....	128-129
五、公務車輛明細表.....	130

國立臺灣美術館
歲出計畫提要及分支計畫概況表
中華民國112年度

經資門併計

單位：新臺幣千元

工作計畫名稱及編號	5361400100 一般行政	預算金額	135,785
計畫內容： 一般經常性行政業務。		預期成果： 適切支援各業務單位，加強計畫與作業效能。	
分支計畫及用途別科目	金額	承辦單位	說明
01 人員維持	105,705	國立臺灣美術館	國立臺灣美術館預算員額103人，包括職員57人、工友4人、技工18人、駕駛2人及約僱22人，依規定編列人事費105,705千元。
1000 人事費	105,705		
1015 法定編制人員待遇	48,460		
1020 約聘僱人員待遇	9,541		
1025 技工及工友待遇	10,178		
1030 獎金	14,356		
1035 其他給與	1,648		
1040 加班值班費	5,738		
1045 退休退職給付	1,839		
1050 退休離職儲金	7,070		
1055 保險	6,875		
02 基本行政工作維持	30,080	國立臺灣美術館	本計畫共需經費30,080千元，其內容如下： 1. 員工教育訓練費，計列55千元。 2. 水費400千元、電費14,200千元，合共14,600千元。 3. 電話費（含網路）1,100千元、郵資100千元，合共1,200千元。 4. 行政資訊管理系統及電腦維護費，計列249千元。 5. 自動體外心臟電擊去顫器及電動機車電池等一般公務所需租金，計列60千元。 6. 繳交車輛牌照稅及燃料費等，計列58千元。 7. 車輛保險費6千元、館舍建物及辦公設備之火險及公共意外責任險暨財產保險186千元，合共192千元。 8. 律師諮詢費及員工在職訓練外聘講座鐘點費等（含員工協助方案10千元），計列81千元。 9. 文具用品43千元、油料費93千元，合共136千元。 10. 員工及臨時人員文康活動費268千元、守衛小隊服裝費17千元，合共285千元。 11. 館舍及宿舍環境清潔消毒（含勞務承攬9人3,456千元），計列4,285千元。 12. 園區綠化清潔、園區與美術街雕塑品清潔維護（含勞務承攬8人3,072千元），計列3,990千元。
2000 業務費	28,606		
2003 教育訓練費	55		
2006 水電費	14,600		
2009 通訊費	1,200		
2018 資訊服務費	249		
2021 其他業務租金	60		
2024 稅捐及規費	58		
2027 保險費	192		
2036 按日按件計資酬金	81		
2051 物品	136		
2054 一般事務費	11,260		
2063 房屋建築養護費	195		
2066 車輛及辦公器具養護費	126		
2069 設施及機械設備養護費	174		
2072 國內旅費	80		
2081 運費	10		
2093 特別費	130		
3000 設備及投資	94		
3035 雜項設備費	94		
4000 獎補助費	1,380		
4060 對公保軍保退撫基金之補助及挹注	1,058		
4075 差額補貼	250		

國立臺灣美術館
歲出計畫提要及分支計畫概況表
中華民國112年度

經資門併計

單位：新臺幣千元

工作計畫名稱及編號	5361400100 一般行政	預算金額	135,785
分支計畫及用途別科目	金額	承辦單位	說 明
4085 獎勵及慰問	72		13. 辦公房舍修繕費，計列195千元。 14. 公務車輛養護費106千元、辦公器具養護費20千元，合共126千元。 15. 館舍安全防護保全暨全館機電相關設備及系統保養維運（含勞務承攬5人2,700千元），計列2,874千元。 16. 接洽公務之差旅費80千元、運費10千元，合共90千元。 17. 首長特別費，計列130千元。 18. 購置辦公室事務機器等雜項設備，計列94千元（資本門）。 19. 依「公立學校教職員退休資遣撫卹條例」第四十條退休職員調降退休所得節省經費挹注退撫基金，計列1,058千元。 20. 依照公立學校退休教職員一次退休金及養老給付優惠存款辦法第六條及第十二條規定標準辦理，退休教育人員優惠存款利息補貼，計列250千元。 21. 依照行政院105年9月8日院授人給撥字第1050053161號函規定辦理，退休員工三節慰問金每人每年6千元，計列72千元。

國立臺灣美術館
歲出計畫提要及分支計畫概況表
中華民國112年度

經資門併計

單位：新臺幣千元

工作計畫名稱及編號	5361400200 美術館業務	預算金額	149,948
-----------	------------------	------	---------

計畫內容：

1. 辦理臺灣美術研究及出版，建構美術資料維運平台。
2. 辦理以臺灣美術發展為主軸的各類展覽，引進國外視覺藝術新知，推介國內藝術家參與國際藝壇。
3. 厚植藝術作品蒐藏維護與多元應用，推動社會藝術教育發展。
4. 藝文場館科藝創新計畫。
5. 辦理博物館智慧升級計畫。

預期成果：

1. 提升國民藝術創作自由支持體系與欣賞質能，培育視覺藝術人才及青年藝術家創作，保存維護國內現存的重要美術作品。
2. 保存維護美術文化財產，激勵現代美術創作，培養國民美術素養，提高國民生活品質，並促進世界美術交流。
3. 以多元方式提升民眾對於藝術和科技的興趣及關注，應用典藏資源，活化與推廣文化資產。

分支計畫及用途別科目	金額	承辦單位	說明
01 美術推展工作	112,909	國立臺灣美術館	本計畫共需經費112,909千元，其內容如下：
2000 業務費	89,272		1. 辦理臺灣美術家傳記叢書出版及臺灣資深藝術家影音紀錄片攝製，計列7,374千元（含資本門94千元）。
2003 教育訓練費	45		
2006 水電費	1,400		
2009 通訊費	579		2. 出版美術研究論文集、「臺灣美術」館刊、年報等，舉辦研討會、論壇、座談會等學術活動，建置臺灣美術知識庫，辦理影音藝術推展及召開諮詢會議等，計列2,379千元（含資本門77千元）。
2015 權利使用費	1,200		
2018 資訊服務費	301		
2021 其他業務租金	687		
2027 保險費	3,653		
2033 臨時人員酬金	11,738		3. 協助辦理美術研究發展事務臨時人員3人1,880千元、協助辦理展覽業務臨時人員5人3,300千元、協助辦理大門服務等臨時人員9人4,956千元（含制服38千元）、協助辦理圖書文藝事務臨時人員3人1,640千元、辦理園區巡邏勞務承攬（24小時3班制）6人2,342千元及展場值勤勞務承攬33人（含假日人力7人）10,545千元，合共24,663千元。
2036 按日按件計資酬金	3,841		
2042 國際組織會費	25		
2045 國內組織會費	21		
2051 物品	2,848		
2054 一般事務費	46,748		
2072 國內旅費	959		
2075 大陸地區旅費	19		
2078 國外旅費	477		4. 辦理展覽活動刊登雜誌廣告等行銷宣傳596千元，辦理美術活動及業務宣導廣播與電子網路等媒體行銷推廣260千元，合共856千元（媒體政策及業務宣導費）。
2081 運費	14,590		
2084 短程車資	141		
3000 設備及投資	18,637		5. 辦理常設展、主題規劃展、全國美術展等展覽業務（含原住民族經費300千元），計列4,819千元。
3030 資訊軟硬體設備費	1,062		
3035 雜項設備費	17,378		
3040 權利	197		6. 辦理亞洲藝術雙年展、臺灣美術雙年展、威尼斯建築雙年展、國際策劃合作主題展及國際交流展等，計列30,112千元。
4000 獎補助費	5,000		7. 赴義大利辦理「第18屆威尼斯建築雙年展—臺灣館」展覽計畫國外旅費，計列477千元。
4085 獎勵及慰問	5,000		8. 亞洲藝術收藏與市場交易考察計畫大陸地區旅費，計列19千元。
			9. 辦理典藏品保險、藝術品購藏審查會議及作

國立臺灣美術館
歲出計畫提要及分支計畫概況表
中華民國112年度

經資門併計

單位：新臺幣千元

工作計畫名稱及編號	5361400200 美術館業務	預算金額	149,948
分支計畫及用途別科目	金額	承辦單位	說明
			<p>品蒐藏之收退件包裝運輸等，計列2,216千元。</p> <p>10. 辦理典藏品整飭、編目、點檢、數位化、翻譯、著作財產權法律諮詢及編印典藏目錄等，計列900千元。</p> <p>11. 辦理典藏品維護修復、藏品保存盒及保護體製作等，計列3,602千元。</p> <p>12. 辦理藝術品典藏環境管控、清潔維護、消毒與科學檢驗，各項修復器材與儀器設備之管理，檢測儀器與RFID系統之維運等，計列732千元。</p> <p>13. 辦理典藏庫房24小時溫控營運電費，計列1,400千元。</p> <p>14. 辦理記者聯誼及媒體聯繫等相關費用，計列75千元。</p> <p>15. 藝術向下扎根，辦理國小學童、青少年及美術相關親子活動（含計畫型公共藝術教育推廣活動1,425千元），計列2,231千元。</p> <p>16. 鼓勵大專院校學生及一般民眾善用美術館資源，培養藝術欣賞涵養，辦理藝術講座及導賞學習推廣活動，計列672千元。</p> <p>17. 藝術資源分享，辦理弱勢族群與偏遠地區學生邀約活動（含原住民族經費50千元），計列504千元。</p> <p>18. 藉由教育活動詮釋藝術內涵，辦理志工培訓(含服裝90千元)及教師與藝文相關人員研習活動等，計列738千元。</p> <p>19. 配合重要節慶，辦理版印年畫徵件及展覽業務、美術家聯誼及多元跨域之生活美學推廣活動，計列3,168千元（含資本門26千元）。</p> <p>20. 辦理資料中心讀者服務，美術圖書與非書資料管理，購置中外文電子及紙本美術期刊，充實藝術類電子資源，辦理出版品交流，辦理知識管理及個資保護等（含制服27千元），計列1,874千元。</p> <p>21. 辦理網路設備、伺服器軟硬體、網站及各項資訊管理系統維護、網站資料翻譯，電腦耗材及資訊設備零組件購置等，計列460</p>

國立臺灣美術館
歲出計畫提要及分支計畫概況表
中華民國112年度

經資門併計

單位：新臺幣千元

工作計畫名稱及編號	5361400200 美術館業務	預算金額	149,948
分支計畫及用途別科目	金額	承辦單位	說 明
02 藝文場館科藝創新計畫	20,252	國立臺灣美術館	千元。 22. 辦理兒童繪本區親子閱讀及延伸活動，計列198千元。 23. 辦理藝術展演活動所需軟硬體設備等，計列512千元（資本門）。 24. 從美術史脈絡體系及藝術家創作系譜等蒐藏購置臺灣及亞洲代表性藝術家作品，計列16,146千元（資本門）。 25. 辦理網路設備、個人電腦軟硬體及週邊設備、伺服器軟硬體及儲存備份系統等汰換，計列550千元（資本門）。 26. 購置美術圖書、影音資料及兒童繪本圖書等充實美術資源，辦理資料中心及兒童繪本區營運、館史資料管理及個資保護等業務所需相關設備，計列1,232千元（資本門）。 27. 依照全國美術展公開徵選作品簡章標準辦理，得獎作品獎金，計列4,000千元（獎勵金）。 28. 依照版印年畫展公開徵選作品簡章標準辦理，得獎作品獎金，計列1,000千元（獎勵金）。
2000 業務費	19,257		藝文場館科藝創新計畫，規劃總經費436,500千元，執行期間為112至115年，本年度編列第1年經費85,369千元，其中本計畫編列20,252千元，內容如下：
2009 通訊費	33		1. 辦理各項科技藝術展演及教育活動，藉由數位影音和科普教育觸及更多民眾，以多元方式提升民眾對於藝術和科技的興趣及關注，計列17,333千元，其項目包括：
2018 資訊服務費	500		(1) 協助辦理本計畫業務及展演活動臨時人員6人酬金，計列3,600千元。
2033 臨時人員酬金	5,050		(2) 辦理數位科技通訊及郵資等，計列30千元。
2036 按日按件計資酬金	160		(3) 邀請專家學者、藝術家參與各項科技融藝展演及推廣教育活動所需之出席費、交通費等，計列130千元。
2051 物品	130		(4) 辦理各項科技藝術展演、教育活動所需購置之材料與物品等，計列100千元。
2054 一般事務費	12,509		(5) 辦理各項科技藝術展演策展規畫、展場
2072 國內旅費	60		
2081 運費	800		
2084 短程車資	15		
3000 設備及投資	995		
3035 雜項設備費	995		

國立臺灣美術館
歲出計畫提要及分支計畫概況表
中華民國112年度

經資門併計

單位：新臺幣千元

工作計畫名稱及編號	5361400200 美術館業務	預算金額	149,948
分支計畫及用途別科目	金額	承辦單位	說 明
03 博物館智慧升級計畫	16,787	國立臺灣美術館	<p>空間設計、作品裝置、設計編輯印製、佈卸展及運輸等，計列12,657千元。</p> <p>(6)辦理科技藝術展演、教育推廣活動及業務宣傳刊登雜誌等廣告，計列128千元（媒體政策及業務宣導費）。</p> <p>(7)辦理網站維護、數位科技展演設備之維修與購置等，計列688千元（含資本門188千元）。</p> <p>2.多元應用典藏資源，活化與推廣文化資產，計列2,919千元，其項目包括：</p> <p>(1)以典藏藝術品數位內容結合新穎科技之增值應用開拓創新價值，採取具實驗性的探索方式，從典藏作品中擷取創作元素，透過數位多元跨領域結合，研發互動性、主題性蒐藏保存推展活動，詮釋本館典藏藝術內涵與價值，計列1,351千元（含資本門807千元）。</p> <p>(2)辦理本計畫諮詢、審查業務相關會議委員出席費及交通費等，計列75千元。</p> <p>(3)協助辦理本計畫業務執行臨時人員2人酬金，計列1,450千元。</p> <p>(4)辦理本計畫活動所需通訊、郵資、材料費與車資等，計列43千元。</p> <p>博物館智慧升級示範計畫，規劃總經費650,642千元，執行期間為110至113年，110至111年已編列308,567千元，本年度續編第3年經費111,468千元，其中本計畫編列16,787千元，內容如下：</p> <p>1.以新的科技設備建置災害應變體系，包含照明環控系統整合規劃、消防系統智慧化升級案、展場空間智能強化、館內監控系統整合情境管理等（含勞務承攬3人2,095千元），計列8,168千元（含資本門5,976千元）。</p> <p>2.辦理智慧庫房階段建置、藏品科學檢測、立體作品3D數位內容製作（含臨時人員3人2,363千元），計列6,652千元（含資本門1,880千元）。</p> <p>3.辦理V/MR影片推廣活動，計列1,887千元。</p> <p>4.辦理本計畫業務宣導網路等媒體行銷推廣，計列80千元（媒體政策及業務宣導費）。</p>
2000 業務費	8,931		
2006 水電費	50		
2018 資訊服務費	1,100		
2033 臨時人員酬金	2,363		
2051 物品	100		
2054 一般事務費	5,271		
2069 設施及機械設備養護費	47		
3000 設備及投資	7,856		
3010 房屋建築及設備費	2,350		
3035 雜項設備費	5,506		

國立臺灣美術館
歲出計畫提要及分支計畫概況表
中華民國112年度

經資門併計

單位：新臺幣千元

工作計畫名稱及編號	5361409800 第一預備金	預算金額	1,000
-----------	------------------	------	-------

計畫內容：

預期成果：

分支計畫及用途別科目	金額	承辦單位	說明
01 第一預備金	1,000	國立臺灣美術館	按經常支出總額的百分之一範圍內編列。
6000 預備金	1,000		
6005 第一預備金	1,000		

**國立臺灣美術館
各項費用彙計表**

中華民國112年度

單位：新臺幣千元

工作計畫名稱及編號 第一、二級用途別 科目名稱及編號	5361400100 一般行政	5361400200 美術館業務	5361409800 第一預備金	合 計
合 計	135,785	149,948	1,000	286,733
1000 人事費	105,705	-	-	105,705
1015 法定編制人員待遇	48,460	-	-	48,460
1020 約聘僱人員待遇	9,541	-	-	9,541
1025 技工及工友待遇	10,178	-	-	10,178
1030 獎金	14,356	-	-	14,356
1035 其他給與	1,648	-	-	1,648
1040 加班值班費	5,738	-	-	5,738
1045 退休退職給付	1,839	-	-	1,839
1050 退休離職儲金	7,070	-	-	7,070
1055 保險	6,875	-	-	6,875
2000 業務費	28,606	117,460	-	146,066
2003 教育訓練費	55	45	-	100
2006 水電費	14,600	1,450	-	16,050
2009 通訊費	1,200	612	-	1,812
2015 權利使用費	-	1,200	-	1,200
2018 資訊服務費	249	1,901	-	2,150
2021 其他業務租金	60	687	-	747
2024 稅捐及規費	58	-	-	58
2027 保險費	192	3,653	-	3,845
2033 臨時人員酬金	-	19,151	-	19,151
2036 按日按件計資酬金	81	4,001	-	4,082
2042 國際組織會費	-	25	-	25
2045 國內組織會費	-	21	-	21
2051 物品	136	3,078	-	3,214
2054 一般事務費	11,260	64,528	-	75,788
2063 房屋建築養護費	195	-	-	195
2066 車輛及辦公器具養護費	126	-	-	126
2069 設施及機械設備養護費	174	47	-	221
2072 國內旅費	80	1,019	-	1,099
2075 大陸地區旅費	-	19	-	19
2078 國外旅費	-	477	-	477
2081 運費	10	15,390	-	15,400

**國立臺灣美術館
各項費用彙計表**
中華民國112年度

單位：新臺幣千元

工作計畫名稱及編號 第一、二級用途別 科目名稱及編號	5361400100 一般行政	5361400200 美術館業務	5361409800 第一預備金	合 計
2084 短程車資	-	156	-	156
2093 特別費	130	-	-	130
3000 設備及投資	94	27,488	-	27,582
3010 房屋建築及設備費	-	2,350	-	2,350
3030 資訊軟硬體設備費	-	1,062	-	1,062
3035 雜項設備費	94	23,879	-	23,973
3040 權利	-	197	-	197
4000 獎補助費	1,380	5,000	-	6,380
4060 對公保軍保退撫基金之 補助及挹注	1,058	-	-	1,058
4075 差額補貼	250	-	-	250
4085 獎勵及慰問	72	5,000	-	5,072
6000 預備金	-	-	1,000	1,000
6005 第一預備金	-	-	1,000	1,000

本 頁 空 白

國立臺灣美術館
人事費彙計表
中華民國112年度

單位：新臺幣千元

人 事 費 別	金 額	說 明
一、民意代表待遇	-	
二、政務人員待遇	-	
三、法定編制人員待遇	48,460	
四、約聘僱人員待遇	9,541	
五、技工及工友待遇	10,178	
六、獎金	14,356	
七、其他給與	1,648	
八、加班值班費	5,738	
九、退休退職給付	1,839	
十、退休離職儲金	7,070	
十一、保險	6,875	
十二、調待準備	-	
合 計	105,705	

國立臺灣
預算員額
中華民國

科 目				員 額 (單位：														
款	項	目	節 名 稱	職 員		警 察		法 警		駐 警		工 友		技 工		駕 駛		
				本年度	上年度	本年度	上年度	本年度	上年度	本年度	上年度	本年度	上年度	本年度	上年度	本年度	上年度	
21																		
	5			006100000 文化部主管														
		1		006140000 國立臺灣美術館及 所屬	57	57	-	-	-	-	-	-	4	4	18	19	2	2
				5361400100 一般行政	57	57	-	-	-	-	-	-	4	4	18	19	2	2

美術館
明細表
112年度

單位：新臺幣千元

人								年 需 經 費			說 明
聘 用		約 僱		駐外雇員		合 計		本 年 度	上 年 度	比 較	
本 年 度	上 年 度	本 年 度	上 年 度	本 年 度	上 年 度	本 年 度	上 年 度				
-	-	22	22	-	-	103	104	99,967	98,154	1,813	
-	-	22	22	-	-	103	104	99,967	98,154	1,813	國立臺灣美術館以業務費預計進用臨時人員31人19,151千元、勞務承攬64人24,210千元，分述如下： 1.基本行政工作維持，預計進用勞務承攬22人，經費9,228千元。 2.美術推展工作，預計進用臨時人員20人，經費11,738千元；勞務承攬39人，經費12,887千元。 3.藝文場館科藝創新計畫，預計進用臨時人員8人，經費5,050千元。 4.博物館智慧升級計畫，預計進用臨時人員3人，經費2,363千元；勞務承攬3人，經費2,095千元。

**國立臺灣美術館
公務車輛明細表**
中華民國112年度

單位：新臺幣千元

車輛數	車輛種類	乘客人數 不含司機	購置 年月	汽缸總 排氣量 (立方公分)	油料費			養護費	其他	備註
					數量(公升)	單價(元)	金額			
1	現有車輛： 首長專用車	4	105.07	1,798	1,668	31.30	52	51	28	AQF-6715。 國立臺灣美術 館。
1	7-8人座小客貨兩 用車	7	99.05	2,198	852 972	31.30 14.60	27 14	51	34	9521ZF。 國立臺灣美術 館，油氣雙燃 料車。
1	電動機車	1	109.09	0	0	0.00	0	2	1	EPD-6973電動 車(重型)，國 立臺灣美術館 。
1	電動機車	1	109.12	0	0	0.00	0	2	1	EWM-0521電動 車(輕型)，國 立臺灣美術館 。
	合 計				3,492		93	106	64	

附 錄 二

國立新竹生活美學館分預算

國立新竹生活美學館

分預算目次

中華民國 112 年度

一、歲出計畫提要及分支計畫概況表.....	131-133
二、各項費用彙計表.....	134-135
三、人事費彙計表.....	137
四、預算員額明細表.....	138-139
五、公務車輛明細表.....	140

國立新竹生活美學館
歲出計畫提要及分支計畫概況表

經資門併計

中華民國112年度

單位：新臺幣千元

工作計畫名稱及編號	5361400501 新竹生活美學館業務	預算金額	52,604
-----------	----------------------	------	--------

計畫內容：

1. 辦理北部九縣市生活美學、文化藝術展演、文化創意產業及社區營造等業務之推廣、調查、研究、編輯及出版，發揚生活所在的在地文化。
2. 辦理社區營造，培育社區人才，推動社會實驗工作，並強化與第二部門合作，實踐擴大參與。
3. 辦理藝術活動之人才培育及活動輔導，提供藝文成長養分。
4. 辦理文化平權活動，推動文化體驗，提升民眾文化近用環境。
5. 整合區域文化資源，推展廊帶文化觀光，帶動社區發展，並深耕具有國際文化觀光潛力的亮點，提供跨域文化體驗場域，凸顯區域文化特色，創新生活美學品牌。

預期成果：

1. 深耕服務範圍九縣市區域特色和族群文化底蘊，發掘及營造自身生活特色之美，為社區文化保存及社區生活美學扎根佈樁。
2. 提供青年創作者舞台，成為文化發展新動力。
3. 以文化體驗與地方學推動生活美學，並照顧不同群體的文化近用需求，實現文化公民權。

分支計畫及用途別科目	金額	承辦單位	說明
01 人員維持	23,493	國立新竹生活美學館	國立新竹生活美學館預算員額21人，包括職員18人、工友2人及技工1人，依規定編列人事費23,493千元。
1000 人事費	23,493		
1015 法定編制人員待遇	14,276		
1025 技工及工友待遇	1,240		
1030 獎金	3,699		
1035 其他給與	376		
1040 加班值班費	916		
1050 退休離職儲金	1,474		
1055 保險	1,512		
02 基本行政工作維持	8,458	國立新竹生活美學館	
2000 業務費	7,624		
2003 教育訓練費	80		
2006 水電費	883		
2009 通訊費	420		
2018 資訊服務費	550		
2021 其他業務租金	62		
2024 稅捐及規費	15		
2027 保險費	120		
2033 臨時人員酬金	1,663		
2036 按日按件計資酬金	80		
2051 物品	147		
2054 一般事務費	3,167		
2063 房屋建築養護費	20		
2066 車輛及辦公器具養護費	40		
2069 設施及機械設備養護費	168		
2072 國內旅費	80		
2081 運費	10		

國立新竹生活美學館
歲出計畫提要及分支計畫概況表
中華民國112年度

經資門併計

單位：新臺幣千元

工作計畫名稱及編號	5361400501 新竹生活美學館業務	預算金額	52,604
分支計畫及用途別科目	金額	承辦單位	說明
2084 短程車資	20		康活動費及各項業務聯繫接待等費用（含
2093 特別費	99		勞務承攬5人2,917千元），計列3,167千元
3000 設備及投資	810		。
3010 房屋建築及設備費	476		12.房屋建築養護費，計列20千元。
3030 資訊軟硬體設備費	134		13.公務車輛及辦公器具養護費，計列40千元
3035 雜項設備費	200		。
4000 獎補助費	24		14.飲水機、電話、電梯維護保養及雜項設施
4085 獎勵及慰問	24		維護等，計列168千元。
			15.接洽公務之差旅費及短程車資等，計列100
			千元。
			16.公物運費，計列10千元。
			17.首長特別費，計列99千元。
			18.辦公廳舍維修等經費，計列476千元（資本
			門）。
			19.購置各項行政用資訊設備，計列134千元（
			資本門）。
			20.購置辦公室雜項設備等，計列200千元（資
			本門）。
			21.依照行政院105年9月8日院授人給撥字第10
			50053161號函規定辦理，退休員工三節慰
			問金每人每年6千元，計列24千元。
03 生活美學業務推展	19,763	國立新竹生活美	本計畫共需經費19,763千元，其內容如下：
2000 業務費	17,343	學館	1.推廣生活美學、文化藝術展演、文化創意產
2021 其他業務租金	646		業、社區營造、社區藝術表演等業務，計列
2027 保險費	434		18,113千元，內容如下：
2033 臨時人員酬金	2,500		(1)租用辦理展覽演出活動等所需器材租金
2036 按日按件計資酬金	3,662		，計列646千元。
2051 物品	170		(2)館藏品、活動展覽作品與參加人員及志
2054 一般事務費	9,274		工保險費，計列434千元。
2072 國內旅費	337		(3)辦理生活美學業務推展相關業務執行之
2081 運費	320		臨時人員5人酬金，計列2,500千元。
4000 獎補助費	2,420		(4)辦理生活美學系列講座、人才培育講習
4040 對國內團體之捐助	1,650		訓練等講師鐘點費、美藝活動諮詢審查
4085 獎勵及慰問	570		會議專家學者出席費、表演藝術活動演
4090 其他補助及捐助	200		出費等，計列3,662千元。
			(5)各項活動展覽用材料、訂閱藝文期刊等
			物品，計列170千元。
			(6)辦理推廣活動及業務宣導等媒體宣傳經
			費，計列280千元（含媒體政策及業務宣
			導費）。

國立新竹生活美學館
歲出計畫提要及分支計畫概況表
 中華民國112年度

經資門併計

單位：新臺幣千元

工作計畫名稱及編號	5361400501 新竹生活美學館業務	預算金額	52,604
分支計畫及用途別科目	金額	承辦單位	說明
04 交通及運輸設備計畫	890	國立新竹生活美	(7)辦理表演藝術團隊演出、藝術行銷推廣活動、美學主題展、生活美學系列講座、文化體驗、文化平權推廣、藝文交流，辦理人才培育、社區營造、社區母語（多元語言）及文化觀光永續等計畫，計列8,994千元。 (8)辦理業務所需差旅費，計列337千元。 (9)展演活動物品運費，計列320千元。 (10)依照國立新竹生活美學館辦理生活美學相關競賽作業要點編列獎金，計列570千元（獎勵金）。 (11)美術展覽申請補助等費用，計列200千元。 2.捐助國內團體辦理生活美學推廣活動、社區藝文展覽、生活美學講座與講習、社區閱讀、地方學、高齡人口活化及社區藝術表演等，計列1,650千元。 汰換油電混合小客車1輛，計列890千元(資本門)。
3000 設備及投資	890	學館	
3025 運輸設備費	890		

國立新竹生活美學館
各項費用彙計表
中華民國112年度

單位：新臺幣千元

工作計畫名稱及編號 第一、二級用途別 科目名稱及編號	5361400501 新竹生活美學 館業務				合 計
合 計	52,604				52,604
1000 人事費	23,493				23,493
1015 法定編制人員待遇	14,276				14,276
1025 技工及工友待遇	1,240				1,240
1030 獎金	3,699				3,699
1035 其他給與	376				376
1040 加班值班費	916				916
1050 退休離職儲金	1,474				1,474
1055 保險	1,512				1,512
2000 業務費	24,967				24,967
2003 教育訓練費	80				80
2006 水電費	883				883
2009 通訊費	420				420
2018 資訊服務費	550				550
2021 其他業務租金	708				708
2024 稅捐及規費	15				15
2027 保險費	554				554
2033 臨時人員酬金	4,163				4,163
2036 按日按件計資酬金	3,742				3,742
2051 物品	317				317
2054 一般事務費	12,441				12,441
2063 房屋建築養護費	20				20
2066 車輛及辦公器具養護費	40				40
2069 設施及機械設備養護費	168				168
2072 國內旅費	417				417
2081 運費	330				330
2084 短程車資	20				20
2093 特別費	99				99
3000 設備及投資	1,700				1,700
3010 房屋建築及設備費	476				476
3025 運輸設備費	890				890
3030 資訊軟硬體設備費	134				134
3035 雜項設備費	200				200

國立新竹生活美學館
各項費用彙計表
中華民國112年度

單位：新臺幣千元

工作計畫名稱及編號 第一、二級用途別 科目名稱及編號	5361400501 新竹生活美學 館業務				合 計
4000 獎補助費	2,444				2,444
4040 對國內團體之捐助	1,650				1,650
4085 獎勵及慰問	594				594
4090 其他補助及捐助	200				200

本 頁 空 白

國立新竹生活美學館
人事費彙計表
中華民國112年度

單位：新臺幣千元

人 事 費 別	金 額	說 明
一、民意代表待遇	-	
二、政務人員待遇	-	
三、法定編制人員待遇	14,276	
四、約聘僱人員待遇	-	
五、技工及工友待遇	1,240	
六、獎金	3,699	
七、其他給與	376	
八、加班值班費	916	
九、退休退職給付	-	
十、退休離職儲金	1,474	
十一、保險	1,512	
十二、調待準備	-	
合 計	23,493	

國立新竹生
預算員額
中華民國

科 目				員 額 (單位：													
款	項	目	節 名 稱	職 員		警 察		法 警		駐 警		工 友		技 工		駕 駛	
				本年度	上年度	本年度	上年度	本年度	上年度	本年度	上年度	本年度	上年度	本年度	上年度	本年度	上年度
21			006100000 文化部主管														
	5		006140000 國立臺灣美術館及 所屬	18	18	-	-	-	-	-	-	2	2	1	1	-	-
		3	5361400500 生活美學業務	18	18	-	-	-	-	-	-	2	2	1	1	-	-
		1	5361400501 新竹生活美學館業 務	18	18	-	-	-	-	-	-	2	2	1	1	-	-

活美學館
明細表
112年度

單位：新臺幣千元

人								年 需 經 費			說 明
聘 用		約 僱		駐外雇員		合 計		本 年 度	上 年 度	比 較	
本 年 度	上 年 度	本 年 度	上 年 度	本 年 度	上 年 度	本 年 度	上 年 度				
-	-	-	-	-	-	21	21	22,577	21,659	918	
-	-	-	-	-	-	21	21	22,577	21,659	918	
-	-	-	-	-	-	21	21	22,577	21,659	918	國立新竹生活美學館以業務費預計進用臨時人員8人4,163千元及勞務承攬5人2,917千元，分述如下： 1.基本行政工作維持，預計進用臨時人員3人，經費1,663千元；勞務承攬5人，經費2,917千元。 2.生活美學業務推展，預計進用臨時人員5人，經費2,500千元。

**國立新竹生活美學館
公務車輛明細表**

中華民國112年度

單位：新臺幣千元

車輛數	車輛種類	乘客人數 不含司機	購置 年月	汽缸總 排氣量 (立方公分)	油料費			養護費	其他	備註
					數量(公升)	單價(元)	金額			
現有車輛：										
1	燃油小客車	4	98.06	1,798	1,068 243	31.30 14.60	33 4	19	16	4657-VY。國立新竹生活美學館，油氣雙燃料車。截至111年6月底止之行駛里程數18萬1,313公里，預計112年4月汰換油電混合小客車。
1	燃油機車	1	97.02	124	312	31.30	10	2	2	067-CQC。國立新竹生活美學館。
	合 計				1,623		47	21	18	

附 錄 三

國立彰化生活美學館分預算

國立彰化生活美學館
分預算目次
中華民國 112 年度

一、歲出計畫提要及分支計畫概況表.....	141-144
二、各項費用彙計表.....	145-146
三、人事費彙計表.....	147
四、預算員額明細表.....	148-149
五、公務車輛明細表.....	150

國立彰化生活美學館
歲出計畫提要及分支計畫概況表
中華民國112年度

經資門併計

單位：新臺幣千元

工作計畫名稱及編號	5361400502 彰化生活美學館業務	預算金額	61,486
計畫內容： 推展中部四縣市各項文化活動、藝術展演、傳統技藝、社區營造、創意產業、社造人才培訓、社會教育、文化體驗、族群共融文化近用及營造無障礙文化近用環境等活動。		預期成果： 預計於中部四縣市地區，落實文化扎根、區域文化資源整合及強化文化公民之觀念，並推展生活美學運動。	
分支計畫及用途別科目	金額	承辦單位	說明
01 人員維持	24,658	國立彰化生活美學館	國立彰化生活美學館預算員額21人，包括職員18人、工友2人及技工1人，依規定編列人事費24,658千元。
1000 人事費	24,658		
1015 法定編制人員待遇	14,616		
1025 技工及工友待遇	1,226		
1030 獎金	3,681		
1035 其他給與	336		
1040 加班值班費	988		
1045 退休退職給付	580		
1050 退休離職儲金	1,729		
1055 保險	1,502		
02 基本行政工作維持	11,915	國立彰化生活美學館	本計畫共需經費11,915千元，其內容如下：
2000 業務費	9,862		1. 員工教育訓練費，計列42千元。
2003 教育訓練費	42		2. 本館水電費，計列1,346千元。
2006 水電費	1,346		3. 郵電等通訊費，計列500千元。
2009 通訊費	500		4. 資訊管理系統及電腦維護費，計列477千元。
2018 資訊服務費	477		5. 汽車燃料使用費、牌照稅等稅捐規費，計列13千元。
2024 稅捐及規費	13		6. 館舍公共安全及火災地震等保險費152千元、車輛保險費4千元，合共156千元。
2027 保險費	156		7. 辦理訓練講習講師鐘點費及會議專家學者出席費等（含員工協助方案16千元），計列36千元。
2036 按日按件計資酬金	36		8. 車輛油料費56千元、辦公物品等259千元，合共315千元。
2051 物品	315		9. 文康活動費50千元，外包清潔、保全、庭園養護及環保廢棄物處理費等6,359千元（含勞務承攬13人5,667千元），合共6,409千元。
2054 一般事務費	6,409		10. 房屋建築養護費，計列126千元。
2063 房屋建築養護費	126		11. 車輛養護費30千元、辦公器具養護費10千元及設施與機械設備等養護費261千元，合共301千元。
2066 車輛及辦公器具養護費	40		12. 接洽公務之差旅費及運費，計列42千元。
2069 設施及機械設備養護費	261		13. 首長特別費，計列99千元。
2072 國內旅費	40		
2081 運費	2		
2093 特別費	99		
3000 設備及投資	1,945		
3010 房屋建築及設備費	1,578		
3020 機械設備費	60		
3030 資訊軟硬體設備費	234		
3035 雜項設備費	73		
4000 獎補助費	108		
4060 對公保軍保退撫基金之補	108		

國立彰化生活美學館
歲出計畫提要及分支計畫概況表
中華民國112年度

經資門併計

單位：新臺幣千元

工作計畫名稱及編號	5361400502 彰化生活美學館業務	預算金額	61,486
分支計畫及用途別科目	金額	承辦單位	說 明
助及挹注			14. 館舍建築及戶外設施改善等，計列180千元（資本門）。 15. 屋頂防水隔熱工程，計列1,458千元（資本門，其中工程管理費按施工費1,312千元提列3%，計39千元，係依中央政府各機關工程管理費支用要點規定估算，並配合工程結算總價覈實於得提列數額度內執行）。 16. 購置汰換個人電腦、筆記型電腦及防火牆等資安設備，計列234千元（資本門）。 17. 購置辦公事務等相關設備，計列73千元（資本門）。 18. 依「公立學校教職員退休資遣撫卹條例」第四十條退休職員調降退休所得節省經費挹注退撫基金，計列108千元。
03 生活美學業務推展	24,913	國立彰化生活美	本計畫共需經費24,913千元，其內容如下：
2000 業務費	20,294	學館	1. 辦理生活美學藝文展演、文化體驗教育研習、青少年藝術育成、視障者文化體驗、社會教育及文化近用之調查、研究、藝文書籍編輯出版等業務所需經費，計列11,704千元，其項目包括：
2003 教育訓練費	62		(1) 員工教育訓練費32千元、國內洽公出差旅費160千元，合共192千元。
2009 通訊費	210		(2) 辦理主題展、邀請展及展場設施維護等經費，計列1,173千元。
2015 權利使用費	101		(3) 辦理本館志工訓練研習、保險及志工業務交流參訪活動等經費，計列344千元。
2021 其他業務租金	615		(4) 編印出版各類叢書、畫冊及文化研習活動簡章、手冊、教材印刷等經費，計列840千元。
2027 保險費	420		(5) 辦理各項展演活動相關媒體宣導製作、託播及刊登等經費，計列307千元（媒體政策及業務宣導費）。
2033 臨時人員酬金	2,288		(6) 辦理新型態藝術創作展演計畫、藝文人口培育計畫、青年藝術家築夢計畫等經費，計列1,743千元。
2036 按日按件計資酬金	4,732		(7) 辦理各類生活美學文化研習、社會教育活動等經費，計列2,504千元。
2051 物品	1,326		(8) 協助辦理生活美學業務推展之臨時人員4人酬金，計列2,288千元。
2054 一般事務費	9,534		(9) 辦理身心障礙者文化近用計畫經費，計
2069 設施及機械設備養護費	34		
2072 國內旅費	420		
2081 運費	502		
2084 短程車資	50		
3000 設備及投資	48		
3035 雜項設備費	48		
4000 獎補助費	4,571		
4040 對國內團體之捐助	2,090		
4085 獎勵及慰問	2,481		

國立彰化生活美學館
歲出計畫提要及分支計畫概況表
中華民國112年度

經資門併計

單位：新臺幣千元

工作計畫名稱及編號	5361400502 彰化生活美學館業務	預算金額	61,486
分支計畫及用途別科目	金額	承辦單位	說 明
			<p>列451千元。</p> <p>(10)辦理「中華民國112年度全國社會組合唱比賽」經費，計列1,641千元（含依簡章發放獎勵金1,000千元）。</p> <p>(11)辦理學生書法比賽依簡章發放獎金，計列221千元（獎勵金）。</p> <p>2.辦理文化資源交流整合及平臺之策劃與執行，進行社區營造規劃、輔導、人才培育、社區母語復振、地方知識學、地域振興、原民館協力、電影藝術偏鄉推廣、區域美學活動及展演，辦理身心障礙藝文獎勵、全國績優文化志工獎勵等所需經費，計列13,161千元，其項目包括：</p> <p>(1)員工教育訓練費30千元、國內洽公出差旅費200千元，合共230千元。</p> <p>(2)辦理各項活動郵電通訊費、辦公用具、文具紙張等經費，計列203千元。</p> <p>(3)辦理社區營造講座、人才培育等講師鐘點費、活動諮詢審查會議專家學者出席費、藝文展演活動演出費及地方知識學稿費等，計列805千元。</p> <p>(4)辦理文薈獎—全國身心障礙者文藝獎徵選及推廣活動，計列3,142千元（含依簡章發放獎勵金1,010千元）。</p> <p>(5)辦理全國績優文化志工表揚獎勵活動、工作坊及研訓經費，計列3,000千元（含依簡章發放獎勵金250千元）。</p> <p>(6)辦理中臺灣社區輔導訪視、小鎮藝術亮點推廣、寫生藝術推廣、原民館協力、地域振興、社區母語、電影藝術偏鄉推廣等計畫，計列843千元。</p> <p>(7)辦理在地知識轉譯社區品牌人才培育、母語導覽培訓計畫，計列2,790千元。</p> <p>(8)辦理各項社造及藝文活動相關媒體宣導製作、託播及刊登等經費，計列58千元（媒體政策及業務宣導費）。</p> <p>(9)捐助國內團體辦理社區藝文推廣等相關系列文化活動，以落實公民文化權，計列2,090千元。</p> <p>3.購置生活美學展演、社造業務等所需設施</p>

國立彰化生活美學館
歲出計畫提要及分支計畫概況表
中華民國112年度

經資門併計

單位：新臺幣千元

工作計畫名稱及編號	5361400502 彰化生活美學館業務	預算金額	61,486
分支計畫及用途別科目	金額	承辦單位	說明
			備，計列48千元（資本門）。

國立彰化生活美學館
各項費用彙計表
中華民國112年度

單位：新臺幣千元

工作計畫名稱及編號 第一、二級用途別 科目名稱及編號	5361400502 彰化生活美學 館業務				合 計
合 計	61,486				61,486
1000 人事費	24,658				24,658
1015 法定編制人員待遇	14,616				14,616
1025 技工及工友待遇	1,226				1,226
1030 獎金	3,681				3,681
1035 其他給與	336				336
1040 加班值班費	988				988
1045 退休退職給付	580				580
1050 退休離職儲金	1,729				1,729
1055 保險	1,502				1,502
2000 業務費	30,156				30,156
2003 教育訓練費	104				104
2006 水電費	1,346				1,346
2009 通訊費	710				710
2015 權利使用費	101				101
2018 資訊服務費	477				477
2021 其他業務租金	615				615
2024 稅捐及規費	13				13
2027 保險費	576				576
2033 臨時人員酬金	2,288				2,288
2036 按日按件計資酬金	4,768				4,768
2051 物品	1,641				1,641
2054 一般事務費	15,943				15,943
2063 房屋建築養護費	126				126
2066 車輛及辦公器具養護費	40				40
2069 設施及機械設備養護費	295				295
2072 國內旅費	460				460
2081 運費	504				504
2084 短程車資	50				50
2093 特別費	99				99
3000 設備及投資	1,993				1,993
3010 房屋建築及設備費	1,578				1,578
3020 機械設備費	60				60

國立彰化生活美學館
各項費用彙計表
中華民國112年度

單位：新臺幣千元

工作計畫名稱及編號 第一、二級用途別 科目名稱及編號	5361400502 彰化生活美學 館業務				合 計
3030 資訊軟硬體設備費	234				234
3035 雜項設備費	121				121
4000 獎補助費	4,679				4,679
4040 對國內團體之捐助	2,090				2,090
4060 對公保軍保退撫基金之 補助及挹注	108				108
4085 獎勵及慰問	2,481				2,481

國立彰化生活美學館
人事費彙計表
中華民國112年度

單位：新臺幣千元

人 事 費 別	金 額	說 明
一、民意代表待遇	-	
二、政務人員待遇	-	
三、法定編制人員待遇	14,616	
四、約聘僱人員待遇	-	
五、技工及工友待遇	1,226	
六、獎金	3,681	
七、其他給與	336	
八、加班值班費	988	
九、退休退職給付	580	
十、退休離職儲金	1,729	
十一、保險	1,502	
十二、調待準備	-	
合 計	24,658	

活美學館
明細表
112年度

單位：新臺幣千元

人								年 需 經 費			說 明
聘 用		約 僱		駐外雇員		合 計		本 年 度	上 年 度	比 較	
本 年 度	上 年 度	本 年 度	上 年 度	本 年 度	上 年 度	本 年 度	上 年 度				
-	-	-	-	-	-	21	21	23,670	22,740	930	國立彰化生活美學館以業務費預計進用臨時人員4人2,288千元及勞務承攬13人5,667千元，分述如下： 1.基本行政工作維持，預計進用勞務承攬13人，經費5,667千元。 2.生活美學業務推展，預計進用臨時人員4人，經費2,288千元。
-	-	-	-	-	-	21	21	23,670	22,740	930	
-	-	-	-	-	-	21	21	23,670	22,740	930	

**國立彰化生活美學館
公務車輛明細表**

中華民國112年度

單位：新臺幣千元

車輛數	車輛種類	乘客人數 不含司機	購置 年月	汽缸總 排氣量 (立方公分)	油料費			養護費	其他	備註
					數量(公升)	單價(元)	金額			
現有車輛：										
1	燃油小客車	4	98.04	1,800	1,468	31.30	46	28	15	4482-WG。國立彰化生活美學館。
1	燃油機車	1	102.03	125	166	31.30	5	1	1	ACX-5933。國立彰化生活美學館。
1	燃油機車	1	103.06	125	166	31.30	5	1	1	287-NYZ。國立彰化生活美學館。
	合計				1,800		56	30	17	

附 錄 四

國立臺南生活美學館分預算

國立臺南生活美學館
分預算目次
中華民國 112 年度

一、歲出計畫提要及分支計畫概況表.....	151-153
二、各項費用彙計表.....	154-155
三、人事費彙計表.....	157
四、預算員額明細表.....	158-159
五、公務車輛明細表.....	160

國立臺南生活美學館
歲出計畫提要及分支計畫概況表
中華民國112年度

經資門併計

單位：新臺幣千元

工作計畫名稱及編號	5361400503 臺南生活美學館業務	預算金額	63,423
-----------	----------------------	------	--------

計畫內容：

1. 盤整南部區域社造資源，進行調查、研究、編輯、出版。
2. 建置南部區域社造平台，促進區域交流、人才培育及研習。
3. 推動南部區域性文化平權，建置區域文化資源交流、整合及推動平台。
4. 辦理南部七縣市展演培力暨推展計畫之規劃與執行。
5. 辦理南部地區文化藝術研習與交流活動之規劃及執行。
6. 捐補助於南部地區辦理各項藝術活動之個人團隊。

預期成果：

1. 鼓勵社區建立跨領域、跨場域、跨世代的合作交流平台，透過多元豐富主題，呈現在地特色，創造社區新力。
2. 深根在地文化內涵，落實文化平權及社區營造。
3. 推動特色主題藝文展演，擴及兒童、青少年、青年及高齡者文化近用。
4. 協力展演團隊發揮藝文扎根的文化影響力，展現多元的藝術型態。
5. 推動常民美學研習課程，豐富美學素養。
6. 厚植民眾藝術欣賞涵養，建構美感生活環境。
7. 建立與社區及團隊合作機制，促進文化藝術交流。

分支計畫及用途別科目	金額	承辦單位	說明
01 人員維持	25,826	國立臺南生活美學館	國立臺南生活美學館預算員額21人，包括職員18人、工友1人、技工1人及駕駛1人，依規定編列人事費25,826千元。
1000 人事費	25,826		
1015 法定編制人員待遇	15,390		
1025 技工及工友待遇	1,257		
1030 獎金	3,756		
1035 其他給與	336		
1040 加班值班費	1,205		
1045 退休退職給付	324		
1050 退休離職儲金	1,894		
1055 保險	1,664		
02 基本行政工作維持	28,354		
2000 業務費	20,834		
2003 教育訓練費	40		
2006 水電費	4,390		
2009 通訊費	500		
2018 資訊服務費	506		
2021 其他業務租金	220		
2024 稅捐及規費	16		
2027 保險費	80		
2033 臨時人員酬金	3,536		
2036 按日按件計資酬金	112		
2051 物品	851		
2054 一般事務費	6,431		
2063 房屋建築養護費	941		
2066 車輛及辦公器具養護費	56		
2069 設施及機械設備養護費	2,749		
2072 國內旅費	225		
2081 運費	77		
2084 短程車資	5		

國立臺南生活美學館
歲出計畫提要及分支計畫概況表
中華民國112年度

經資門併計

單位：新臺幣千元

工作計畫名稱及編號	5361400503 臺南生活美學館業務	預算金額	63,423
分支計畫及用途別科目	金額	承辦單位	說明
2093 特別費	99		9. 房屋建築養護費，計列941千元。
3000 設備及投資	7,449		10. 公務車輛養護費40千元、辦公器具養護費16千元，合共56千元。
3010 房屋建築及設備費	6,807		11. 水電消防空調視聽設備委外操作養護費，計列2,749千元。
3020 機械設備費	411		12. 國內出差旅費、短程車資及運費等，計列307千元。
3030 資訊軟硬體設備費	143		13. 首長特別費，計列99千元。
3035 雜項設備費	88		14. 辦理建築物空調漏水改善計畫，計列3,500千元（資本門）。
4000 獎補助費	71		15. 辦理國立臺南生活美學館防災整建計畫設計費，計列3,057千元（資本門）。
4060 對公保軍保退撫基金之補助及挹注	53		16. 辦公室及機電設備等修繕增置，計列661千元（資本門）。
4085 獎勵及慰問	18		17. 購置辦公設備、資訊設備及電腦軟體，計列231千元（資本門）。
03 生活美學業務推展	9,243	國立臺南生活美學館	18. 依「公立學校教職員退休資遣撫卹條例」第四十條退休職員調降退休所得節省經費挹注退撫基金，計列53千元。
2000 業務費	8,074		19. 依照行政院105年9月8日院授人給撥字第1050053161號函規定辦理，退休員工三節慰問金每人每年6千元，計列18千元。
2003 教育訓練費	10		本計畫共需經費9,243千元，其內容如下：
2009 通訊費	15		1. 研究調查與發展南部七縣市社區文化生活美學等相關業務，計列1,488千元。
2018 資訊服務費	26		2. 辦理區域社區營造及社區文化生活美學等各項活動之媒體行銷推廣，計列32千元（媒體政策及業務宣導費）。
2027 保險費	30		3. 辦理南臺灣社區多元文化平權推展計畫，計列1,038千元。
2036 按日按件計資酬金	4,680		4. 辦理生活美學研習與推廣活動，計列727千元。
2051 物品	150		5. 辦理高齡者研習與推廣活動，計列796千元。
2054 一般事務費	2,983		6. 辦理南部七縣市展演培力暨推展計畫，計列3,647千元。
2072 國內旅費	180		7. 辦理志工相關業務，計列346千元。
3000 設備及投資	188		8. 辦理演藝廳、展覽室、研習班等設備購置，計列188千元（資本門）。
3030 資訊軟硬體設備費	100		9. 辦理區域性推展地方文化補助計畫、推動藝
3035 雜項設備費	88		
4000 獎補助費	981		
4040 對國內團體之捐助	361		
4090 其他補助及捐助	620		

國立臺南生活美學館
歲出計畫提要及分支計畫概況表
中華民國112年度

經資門併計

單位：新臺幣千元

工作計畫名稱及編號	5361400503 臺南生活美學館業務	預算金額	63,423
分支計畫及用途別科目	金額	承辦單位	說明
			文展演暨美學體驗補助計畫，計列981千元。 。

國立臺南生活美學館
各項費用彙計表
中華民國112年度

單位：新臺幣千元

工作計畫名稱及編號 第一、二級用途別 科目名稱及編號	5361400503 臺南生活美學 館業務				合 計
合 計	63,423				63,423
1000 人事費	25,826				25,826
1015 法定編制人員待遇	15,390				15,390
1025 技工及工友待遇	1,257				1,257
1030 獎金	3,756				3,756
1035 其他給與	336				336
1040 加班值班費	1,205				1,205
1045 退休退職給付	324				324
1050 退休離職儲金	1,894				1,894
1055 保險	1,664				1,664
2000 業務費	28,908				28,908
2003 教育訓練費	50				50
2006 水電費	4,390				4,390
2009 通訊費	515				515
2018 資訊服務費	532				532
2021 其他業務租金	220				220
2024 稅捐及規費	16				16
2027 保險費	110				110
2033 臨時人員酬金	3,536				3,536
2036 按日按件計資酬金	4,792				4,792
2051 物品	1,001				1,001
2054 一般事務費	9,414				9,414
2063 房屋建築養護費	941				941
2066 車輛及辦公器具養護費	56				56
2069 設施及機械設備養護費	2,749				2,749
2072 國內旅費	405				405
2081 運費	77				77
2084 短程車資	5				5
2093 特別費	99				99
3000 設備及投資	7,637				7,637
3010 房屋建築及設備費	6,807				6,807
3020 機械設備費	411				411
3030 資訊軟硬體設備費	243				243

國立臺南生活美學館
各項費用彙計表
中華民國112年度

單位：新臺幣千元

工作計畫名稱及編號 第一、二級用途別 科目名稱及編號	5361400503 臺南生活美學 館業務				合 計
3035 雜項設備費	176				176
4000 獎補助費	1,052				1,052
4040 對國內團體之捐助	361				361
4060 對公保軍保退撫基金之 補助及挹注	53				53
4085 獎勵及慰問	18				18
4090 其他補助及捐助	620				620

本 頁 空 白

國立臺南生活美學館
人事費彙計表
中華民國112年度

單位：新臺幣千元

人 事 費 別	金 額	說 明
一、民意代表待遇	-	
二、政務人員待遇	-	
三、法定編制人員待遇	15,390	
四、約聘僱人員待遇	-	
五、技工及工友待遇	1,257	
六、獎金	3,756	
七、其他給與	336	
八、加班值班費	1,205	
九、退休退職給付	324	
十、退休離職儲金	1,894	
十一、保險	1,664	
十二、調待準備	-	
合 計	25,826	

國立臺南生
預算員額
中華民國

科 目				員 額 (單位：													
款	項	目	節 名 稱	職 員		警 察		法 警		駐 警		工 友		技 工		駕 駛	
				本年度	上年度	本年度	上年度	本年度	上年度	本年度	上年度	本年度	上年度	本年度	上年度	本年度	上年度
21																	
	5																
			3	006100000 文化部主管													
				006140000 國立臺灣美術館及所屬	18	18	-	-	-	-	-	-	1	1	1	1	1
				5361400500 生活美學業務	18	18	-	-	-	-	-	-	1	1	1	1	1
			3	5361400503 臺南生活美學館業務	18	18	-	-	-	-	-	-	1	1	1	1	1

活美學館
明細表
112年度

單位：新臺幣千元

人)								年 需 經 費			說 明
聘 用		約 僱		駐外雇員		合 計		本 年 度	上 年 度	比 較	
本 年 度	上 年 度	本 年 度	上 年 度	本 年 度	上 年 度	本 年 度	上 年 度				
-	-	-	-	-	-	21	21	24,621	23,580	1,041	國立臺南生活美學館以業務費預計進用臨時人員7人3,536千元及勞務承攬14人6,234千元，編列於基本行政工作維持。
-	-	-	-	-	-	21	21	24,621	23,580	1,041	
-	-	-	-	-	-	21	21	24,621	23,580	1,041	

**國立臺南生活美學館
公務車輛明細表**

中華民國112年度

單位：新臺幣千元

車輛數	車輛種類	乘客人數 不含司機	購置 年月	汽缸總 排氣量 (立方公分)	油料費			養護費	其他	備註
					數量(公升)	單價(元)	金額			
現有車輛：										
1	燃油小客車	4	98.05	1,800	1,668	31.30	52	38	14	6513WQ。國立臺南生活美學館。
2	燃油機車	1	99.03	49	624	31.30	20	2	2	199-QGH、200-QGH。國立臺南生活美學館。
	合計				2,292		72	40	16	

附 錄 五

國立臺東生活美學館分預算

國立臺東生活美學館

分預算目次

中華民國 112 年度

一、歲出計畫提要及分支計畫概況表.....	161-163
二、各項費用彙計表.....	164-165
三、人事費彙計表.....	167
四、預算員額明細表.....	168-169
五、公務車輛明細表.....	170

國立臺東生活美學館
歲出計畫提要及分支計畫概況表
中華民國112年度

經資門併計

單位：新臺幣千元

工作計畫名稱及編號	5361400504 臺東生活美學館業務	預算金額	52,312
計畫內容： 1. 辦理花東生活美學藝術展演、原創生活節、後山文學獎及島嶼音樂季等業務之推廣。 2. 其他配合文化部政策推動及在地文化發展之事務。		預期成果： 1. 培育藝術、文學人才及促進藝術文化發展與交流。 2. 發揚在地特色生活文化，積累原創藝術人才庫，建構花東地區生活美學推動平台。	
分支計畫及用途別科目	金額	承辦單位	說明
01 人員維持	24,663	國立臺東生活美學館	國立臺東生活美學館預算員額19人，包括職員17人及工友2人，依規定編列人事費24,663千元。
1000 人事費	24,663		
1015 法定編制人員待遇	14,703		
1025 技工及工友待遇	817		
1030 獎金	3,683		
1035 其他給與	304		
1040 加班值班費	1,089		
1045 退休退職給付	833		
1050 退休離職儲金	1,833		
1055 保險	1,401		
02 基本行政工作維持	11,346	國立臺東生活美學館	本計畫共需經費11,346千元，其內容如下：
2000 業務費	10,379		
2003 教育訓練費	50		1. 辦理員工在職進修、教育訓練及相關法規研討會，計列50千元。
2006 水電費	820		2. 水費20千元，電費800千元，合共820千元。
2009 通訊費	550		3. 郵資100千元、電話費150千元，數據通訊費300千元，合共550千元。
2018 資訊服務費	100		4. 館內行政資訊系統維護費，計列100千元。
2024 稅捐及規費	15		5. 公務車輛牌照稅、燃料費及其他規費，計列15千元。
2027 保險費	33		6. 車輛保險費3千元、館舍產物及辦公設備之火險及公共意外責任險30千元，合共33千元。
2033 臨時人員酬金	3,680		7. 辦理標案審查出席費、員工講習鐘點費（含員工協助方案2千元），計列50千元。
2036 按日按件計資酬金	50		8. 辦公室物品及油料費，計列487千元。
2051 物品	487		9. 印刷、業務聯繫、接待、協調、員工文康活動等費用，計列467千元。
2054 一般事務費	3,320		10. 辦理各項行政及業務事務之臨時人員7人酬金，計列3,680千元。
2063 房屋建築養護費	694		11. 外包館舍保全及清潔勞務承攬5人，計列2,853千元。
2066 車輛及辦公器具養護費	27		12. 辦公房舍維護整修費用，計列694千元。
2069 設施及機械設備養護費	154		13. 車輛養護費及辦公器具保養費，計列27千元。
2072 國內旅費	300		14. 公務用儀器及設備養護費，計列154千元。
2093 特別費	99		
3000 設備及投資	605		
3030 資訊軟硬體設備費	255		
3035 雜項設備費	350		
4000 獎補助費	362		
4060 對公保軍保退撫基金之補助及挹注	350		
4085 獎勵及慰問	12		

國立臺東生活美學館
歲出計畫提要及分支計畫概況表
中華民國112年度

經資門併計

單位：新臺幣千元

工作計畫名稱及編號	5361400504 臺東生活美學館業務	預算金額	52,312
分支計畫及用途別科目	金額	承辦單位	說明
03 生活美學業務推展	16,303	國立臺東生活美	15. 因業務需要之國內出差旅費及聘請講師於臺澎金馬等地區所需之差旅費，計列300千元。
2000 業務費	14,181	學館	16. 首長特別費，計列99千元。
2027 保險費	70		17. 資訊硬體設備汰換255千元、雜項設備汰換350千元，合共605千元（資本門）。
2036 按日按件計資酬金	600		18. 依「公立學校教職員退休資遣撫卹條例」第四十條退休職員調降退休所得節省經費挹注退撫基金，計列350千元。
2051 物品	500		19. 依照行政院105年9月8日院授人給撥字第1050053161號函規定辦理，退休人員三節慰問金每人每年6千元，計列12千元。
2054 一般事務費	12,243		本計畫共需經費16,303千元，其內容如下：
2072 國內旅費	700		1. 辦理社區生活美學、社區營造、社區文化、特色產業與社區藝術展演及相關活動之推廣、調查、研究、編輯及出版等，計列15,163千元，其項目包括：
2078 國外旅費	68		(1) 辦理花東地區生活美學主題展、常設展業務活動所需保險費，計列70千元。
4000 獎補助費	2,122		(2) 辦理推動花東地區生活美學理念各項業務活動所需出席費、講師鐘點費、稿費及表演費，計列600千元。
4040 對國內團體之捐助	1,140		(3) 辦理各項活動所需之物品，消耗品300千元、非消耗品200千元，合共500千元。
4085 獎勵及慰問	982		(4) 辦理推廣活動及業務宣導等媒體宣傳廣告，計列640千元（媒體政策及業務宣導費）。
			(5) 辦理活動所需之印刷、錄影、印製文化景觀書籍、美學月刊及藝文展演計畫等經費，計列1,103千元。
			(6) 辦理島嶼音樂季推廣活動，計列2,500千元。
			(7) 辦理後山文學獎（營）推廣活動，計列2,982千元（含依簡章發放獎勵金982千元）。
			(8) 辦理原創生活節推廣活動，計列3,000千元。
			(9) 辦理文化百老匯青少年演出計畫，計列1,000千元。
			(10) 辦理東臺灣金曲歌手講唱會，計列2,00

國立臺東生活美學館
歲出計畫提要及分支計畫概況表
 中華民國112年度

經資門併計

單位：新臺幣千元

工作計畫名稱及編號	5361400504 臺東生活美學館業務	預算金額	52,312
分支計畫及用途別科目	金額	承辦單位	說明
			0千元。 (11)因業務需要之國內出差旅費，計列700千元。 (12)辦理沖繩及花東島嶼文化交流所需國外旅費，計列68千元。 2.輔導花東地區生活美學協會或社團，辦理各項文化藝術產業及生活美學相關活動所需之獎補助費，計列1,140千元。

國立臺東生活美學館
各項費用彙計表
中華民國112年度

單位：新臺幣千元

工作計畫名稱及編號 第一、二級用途別 科目名稱及編號	5361400504 臺東生活美學 館業務				合 計
合 計	52,312				52,312
1000 人事費	24,663				24,663
1015 法定編制人員待遇	14,703				14,703
1025 技工及工友待遇	817				817
1030 獎金	3,683				3,683
1035 其他給與	304				304
1040 加班值班費	1,089				1,089
1045 退休退職給付	833				833
1050 退休離職儲金	1,833				1,833
1055 保險	1,401				1,401
2000 業務費	24,560				24,560
2003 教育訓練費	50				50
2006 水電費	820				820
2009 通訊費	550				550
2018 資訊服務費	100				100
2024 稅捐及規費	15				15
2027 保險費	103				103
2033 臨時人員酬金	3,680				3,680
2036 按日按件計資酬金	650				650
2051 物品	987				987
2054 一般事務費	15,563				15,563
2063 房屋建築養護費	694				694
2066 車輛及辦公器具養護費	27				27
2069 設施及機械設備養護費	154				154
2072 國內旅費	1,000				1,000
2078 國外旅費	68				68
2093 特別費	99				99
3000 設備及投資	605				605
3030 資訊軟硬體設備費	255				255
3035 雜項設備費	350				350
4000 獎補助費	2,484				2,484
4040 對國內團體之捐助	1,140				1,140
4060 對公保軍保退撫基金之	350				350

國立臺東生活美學館
各項費用彙計表
中華民國112年度

單位：新臺幣千元

工作計畫名稱及編號 第一、二級用途別 科目名稱及編號	5361400504 臺東生活美學 館業務					合 計
補助及挹注	350					350
4085 獎勵及慰問	994					994

本 頁 空 白

國立臺東生活美學館
人事費彙計表
中華民國112年度

單位：新臺幣千元

人 事 費 別	金 額	說 明
一、民意代表待遇	-	
二、政務人員待遇	-	
三、法定編制人員待遇	14,703	
四、約聘僱人員待遇	-	
五、技工及工友待遇	817	
六、獎金	3,683	
七、其他給與	304	
八、加班值班費	1,089	
九、退休退職給付	833	
十、退休離職儲金	1,833	
十一、保險	1,401	
十二、調待準備	-	
合 計	24,663	

國立臺東生
預算員額
中華民國

科 目				員 額 (單位：													
款	項	目	節 名 稱	職 員		警 察		法 警		駐 警		工 友		技 工		駕 駛	
				本年度	上年度	本年度	上年度	本年度	上年度	本年度	上年度	本年度	上年度	本年度	上年度	本年度	上年度
21																	
	5			006100000 文化部主管													
		3		006140000 國立臺灣美術館及 所屬	17	17	-	-	-	-	-	-	2	2	-	-	-
			4	5361400500 生活美學業務	17	17	-	-	-	-	-	-	2	2	-	-	-
				5361400504 臺東生活美學館業 務	17	17	-	-	-	-	-	-	2	2	-	-	-

活美學館
明細表
112年度

單位：新臺幣千元

人								年 需 經 費			說 明
聘 用		約 僱		駐外雇員		合 計		本 年 度	上 年 度	比 較	
本 年 度	上 年 度	本 年 度	上 年 度	本 年 度	上 年 度	本 年 度	上 年 度				
-	-	-	-	-	-	19	19	23,574	22,698	876	
-	-	-	-	-	-	19	19	23,574	22,698	876	
-	-	-	-	-	-	19	19	23,574	22,698	876	國立臺東生活美學館以業務費預計進用臨時人員7人3,680千元及勞務承攬5人2,853千元，編列於基本行政工作維持。

**國立臺東生活美學館
公務車輛明細表**

中華民國112年度

單位：新臺幣千元

車輛數	車輛種類	乘客人數 不含司機	購置 年月	汽缸總 排氣量 (立方公分)	油料費			養護費	其他	備註
					數量(公升)	單價(元)	金額			
1	現有車輛： 燃油小客車	4	109.03	1,798	1,668	31.30	52	9	15	BDV-6328。 國立臺東生活 美學館。
	合計				1,668		52	9	15	