

24-7

中華民國 102 年度

中央政府總預算

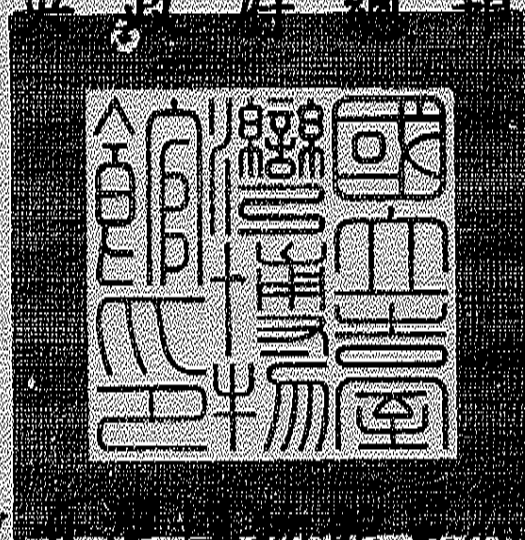

國立臺灣博物館單位預算

國立臺灣博物館編

國立臺灣博物館單位預算

目 次

中華民國 102 年度

壹、預算總說明

一、現行法定執掌.....	1- 2
二、102 年度施政計畫目標與重點.....	3- 7
三、以前年度實施狀況及成果概述.....	8-10
四、本(102)年度預算編製情形.....	11-12

貳、主要表

一、歲入來源別預算表.....	13
二、歲出機關別預算表.....	14

參、附屬表

一、歲入項目說明提要表.....	15-19
二、歲出計畫提要及分支計畫概況表	
(一) 一般行政.....	20-21
(二) 博物館業務.....	22-24
(三) 第一預備金.....	25
三、各項費用彙計表.....	26-27
四、歲出一級用途別科目分析表.....	28-29
五、資本支出分析表.....	30-31
六、人事費分析表.....	32-33
七、預算員額明細表.....	34-35
八、公務車輛明細表.....	36-37
九、現有辦公房舍明細表.....	38-39
十、轉帳收支對照表.....	40-41
十一、捐助經費分析表.....	42-43
十二、派員出國計畫預算總表.....	44-45
十三、派員出國計畫預算類別表—開會、談判.....	46-47
十四、派員赴大陸計畫預算類別表.....	48-49

十五、歲出按職能及經濟性綜合分類表.....	50-51
十六、立法院審議 101 年度中央政府總預算案所提決議、附帶決議 及注意辦理事項辦理情形報告表.....	52-59
十七、跨年期計畫概況表.....	60
十八、委辦經費分析表.....	61-62

預算總說明

國立臺灣博物館 預算總說明

中華民國 102 年度

一、現行法定職掌

(一) 機關主要職掌

文化部為辦理臺灣自然史與文化史之研究、典藏、展示、教育及推廣業務，特設國立臺灣博物館，掌理下列事項：

1. 臺灣自然史與文化史之調查、蒐集及研究。
2. 典藏制度規劃、藏品管理維護及保存修護。
3. 展示空間發展、環境監控、展示主題之規劃、設計、執行及管理維護。
4. 教育推廣、行銷與公關、國內外館際交流合作、志工管理及公共服務。
5. 館藏史料、圖書與影音資料管理、數位加值運用及出版。
6. 其他有關臺灣自然史及文化史料業務之推動事項。

(二) 內部分層業務

1. 館長綜理館務，並指揮、監督所屬人員；副館長襄助館長處理館務。
2. 研究組掌理下列事項：
 - (1) 臺灣自然史及文化史料之相關調查、研究。
 - (2) 館務研究發展政策之規劃及擬訂。
 - (3) 學術研究與學術交流之規劃及執行。
 - (4) 圖書文獻及影音資料之管理。
 - (5) 其他有關研究事項。
3. 典藏管理組掌理下列事項：
 - (1) 典藏制度與管理作業之擬訂及執行。
 - (2) 典藏品之蒐藏管理及保存維護。
 - (3) 典藏設施之規劃設計、維護及管理。
 - (4) 數位典藏計畫之規劃及執行。
 - (5) 其他有關典藏管理事項。
4. 展示企劃組掌理下列事項：
 - (1) 展館空間發展之規劃與執行。
 - (2) 展覽計畫之擬訂及推動。
 - (3) 展場之設計規劃及展場管理。
 - (4) 其他有關展示企劃事項。

國立臺灣博物館 預算總說明

中華民國 102 年度

5.教育推廣組掌理下列事項：

- (1)教育推廣之規劃及執行。
- (2)志工組織之規劃及管理。
- (3)文創出版之規劃及推廣。
- (4)國內外館際交流合作。
- (5)公共關係及公共服務。
- (6)其他有關教育推廣事項。

6.秘書室掌理下列事項：

- (1)研考、法制、文書、檔案、印信、出納、庶務、採購、財產管理。
- (2)機電警衛之管理。
- (3)不屬其他各組、室事項。

7.人事管理員：依法辦理人事管理事項。

8.主計員：依法辦理歲計、會計及統計事項。

(三) 組織系統圖及預算員額說明表

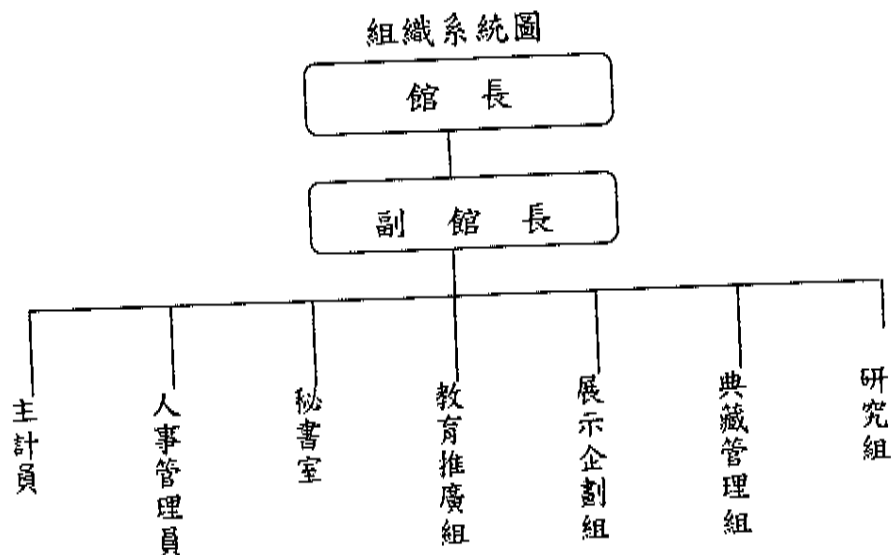

預算員額說明表

區分	職員	技工	工友	駕駛	聘用	約僱	合計
預算員額	101 年度	38	2	3	1	—	52
	102 年度	38	2	3	1	—	52

國立臺灣博物館

預算總說明

中華民國 102 年度

二、102 年度施政計畫目標與重點

(一) 年度施政目標

國立臺灣博物館創立自日治時期西元 1908 年，是臺灣第一個自然史博物館，亦是臺灣日治時期唯一能度過戰火、歷經政權更迭，至今仍於原址開放營運的博物館。臺灣博物館館藏之豐富，承接自日治時期接收之標本及光復以來之蒐集，除自然史外，也包括民俗及歷史有關資料蒐集及研究，不僅人類學的蒐藏在臺灣首屈一指，其他動物、植物及地質化石等標本，亦屬臺灣地區最珍貴之文化資產，長期提供各學術研究、展覽及出版之素材。而近百年來的蒐藏，成就了博物館的特殊地位與歷史價值。

為落實文化部文化藝術培基固本與紮根，文化環境整備、強化文化創意產業之推動與發展、維護與活用文化資產、提升電影、電視內容、出版及流行音樂等產業之競爭力，以形塑臺灣於華人生活風格的引領地位之願景，並實踐本館臺灣自然史及文化史料之研究、典藏、展示及推廣等業務職掌，本館依據上開願景，配合中程施政計畫及核定預算額度，並針對當前社會狀況及本館未來發展需要，編定 102 年度施政計畫，其目標與重點如次：

1. 進行臺灣自然史及人文史料之相關調查、研究及學術交流。
2. 提升典藏管理效能與設施，拓展藏品保存維護規模與視野，充實藏品研究、典藏與展示內涵。
3. 推展臺灣文化多樣性與生物多樣性為主體之展示暨多元化教育服，以強化博物館展覽功能、館際合作及夥伴關係之建立，辦理多樣化特展並積極推展臺灣「文化多樣性」與「生物多樣性」的意涵，開發多元化教育活動並鼓勵全民參與終身學習。
4. 進行國際學術交流及深耕國際博物館組織，藉由與國內外學術單位合作辦理各種學術研討會，進行館際學術交流與合作，達到資源整合與共享，促進國內外自然史研究發展。
5. 辦理臺灣地方產業文化創意之博物館發展計畫，研擬 101 個臺灣各縣市之地方產業文化創意案例調查，結合臺灣博物館南門園區之臺灣產業歷史，重新詮釋國定古蹟專賣局臺北樟腦廠成為臺灣地方產業文化創意之發散場域。

國立臺灣博物館

預算總說明

中華民國 102 年度

6. 臺灣博物館南門園區係由國立臺灣博物館進行古蹟修復再利用成為臺灣產業題材之博物館園區，結合臺博館本館、臺博館土銀展示館共同成為首都核心區之臺灣博物館系統，藉由南門園區正式對外開館營運，進行臺灣自然史、產業史、現代性之展示。

(二) 年度關鍵績效指標

關鍵策略目標	關鍵績效指標				
	關鍵績效指標	評估體制	評估方式	衡量標準	年度目標值
一 提升博物館維護管理與服務效能	1 辦理本館研究同仁之自行研究計畫及委託研究計畫	1	統計數據	研究計畫件數	24 件
	2 辦理學術研討會及研習營	1	統計數據	研討會及研習營場次	5 場次
	3 典藏品搬遷	1	統計數據	典藏品搬遷數量	20,000 件
	4 典藏品修護	1	統計數據	典藏品修護數量	30 件
	5 出版學術性期刊及專書	1	統計數據	出版品冊數	20 冊
	6 推展臺灣「文化多樣性」與「生物多樣性」之展覽	1	統計數據	展覽場次	10 場特展
	7 推展臺灣「文化多樣性」與「生物多樣性」之教育服務	1	統計數據	入館參觀人次	42 萬人次
	8 推展臺灣「文化多樣性」與「生物多樣性」之教育服務	1	統計數據	教育服務場次	800 場次
	9 文化志工之人力資源	1	統計數據	人	420 人
	10 出版「臺灣博物季刊」	1	統計數據	期	4
二 推展國際文化交流	1 參與國際博物館協會會議及辦理國際合作策展活動	1	統計數據	國際會議場次	2 場次

國立臺灣博物館 預算總說明

中華民國 102 年度

關鍵策略 目標		關鍵績效指標					
		關鍵績效指標	評估 體制	評估方式	衡量標準	年度目標值	
三	臺博館南門園區正式對外開館營運	1	101 個臺灣地方產業文化創意案例調查	1	統計數據	調查個案之進度	100%
		2	臺博館南門園區正式對外開館營運	1	統計數據	參觀人次	15 萬

(三) 年度重要施政計畫

組別/ 序號	工作計畫 名稱	重要計畫 項目	計畫 類別	計畫 期程	本年度 預算	隸屬專案 名稱	施政分類	實施內容
研究組 /01	博物館 業務	辦理臺灣自然史及文化史料相關之調查研究	社會 發展	起:102/01/01 迄:102/12/31	900 千元		文化資產(文化及觀光)、文化設施(文化及觀光)、文化傳播(文化及觀光)	研究範圍包括人類學、動物學、植物學、地球科學及博物館學等。
研究組 /02	博物館 業務	辦理臺灣自然與人文學術研討會與學術交流	社會 發展	起:102/01/01 迄:102/12/31	978 千元		文化資產(文化及觀光)、文化設施(文化及觀光)、文化傳播(文化及觀光)	舉辦各種自然史及人文史學術研討會、研習營及學術交流活動。
研究組 /03	博物館 業務	辦理圖書文獻及影音資料管理	社會 發展	起:102/01/01 迄:102/12/31	1,300 千元		文化資產(文化及觀光)、文化設施(文化及觀光)、文化傳播(文化及觀光)	1. 蒐集相關出版品，豐富館藏，樹立本館特色。 2. 與國內相關學術機構或各公私立博物館訂定互換贈送協定，館方能見度及聲譽。 3. 將出版品同步上網，提供社會人士參閱或研究者參考查詢，發揮迅速廣泛地傳達功能；利用網路全球性、及時性、豐富的溝通性，提高教育宣傳效果，達到無遠弗屆的傳播效力。
研究組 /04	博物館 業務	出版學術性期刊	社會 發展	起:102/01/01 迄:102/12/31	480 千元		文化資產(文化及觀光)、文化設施(文化及觀光)、文化傳播(文化及觀光)	每年定期出版"臺灣博物館學刊"四期及不定期出版"臺灣博物館學術專刊"。

國立臺灣博物館
預算總說明
中華民國 102 年度

組別／序號	工作計畫名稱	重要計畫項目	計畫類別	計畫期程	本年度預算	隸屬專案名稱	施政分類	實施內容
研究組/05	博物館業務	參加國際博物館學會組織及國際會議	社會發展	起:102/01/01 迄:102/12/31	138 千元		文化資產(文化及觀光)、文化設施(文化及觀光)、文化傳播(文化及觀光)	本館為國際博物館學會(ICOM)自然史博物館委員會(NATHIST)的會員,蕭前館長同時是 ICOM-NATHIST 的理事,長期深耕國際專業組織,以提高臺灣及本館能見度,並促進國際交流與合作。
研究組/06	博物館業務	辦理出版品國際交流及交換	社會發展	起:102/01/01 迄:102/12/31	300 千元		文化資產(文化及觀光)、文化設施(文化及觀光)、文化傳播(文化及觀光)	1. 徵集世界各地博物館、學術等機構簡介、年報,增加圖書館的資源,使館方典藏趨向國際學術水準。 2. 寄贈出版品至海外學術機構或各公私立博物館,以提高館方國際能見度及國際聲譽。 3. 出版品同步上網與國際接軌。
典藏管理組/01	博物館業務	藏品分類搬遷	社會發展	起:102/01/01 迄:104/12/31	3,000 千元		博物館典藏維護	1. 配合本館樟腦廠及第二典藏庫房新建工程完工,與原有徐州路典藏庫房共同成為本館主要集中性典藏庫房,以有效疏解藏品儲存過於擁擠、新店及青田街庫房老舊營運成本過高、確立各專業學門典藏空間整體規畫。 2. 102 年預計辦理動物學門、植物學門藏品搬遷至南昌路第二典藏庫房、人類學門大型藏品及參考品搬遷至南昌路第二典藏庫房等項相關作業。
典藏管理組/02	博物館業務	藏品修護	社會發展	起:102/01/01 迄:102/12/31	5,260 千元		博物館典藏維護	1. 強調博物館藏品保存修護的重要性、推動藏品多元利用,以提升整體藏品修護與再利用素質,並促進藏品收存維護素質的提升。 2. 分類進行典藏品委外修護或研究,以提升典藏品保存狀況。
教育推廣組/01	博物館業務	推展臺灣「文化多樣性」與「生物多樣性」之展覽	社會發展	起:102/01/01 迄:102/12/31	21,544 千元		文化資產(文化及觀光)、文化設施(文化及觀光)、文化傳播(文化及觀光)	辦理 8 至 10 場特展「獨具慧眼-臺灣文石特展」、「糧食方舟特展」、「死亡只是另一個開始-臺灣木乃伊柯象傳奇」、「黃虎旗再現」、「棋韻風華棋袍的傳統與創新特展」、「歲時·節慶·植物-植物與臺灣民俗」、「南海明珠:東沙環礁生態保育特展」、「世紀時空膠囊-琥珀特展」等(特展名稱暫定)。

國立臺灣博物館
預算總說明
中華民國 102 年度

組別/ 序號	工作計 畫名稱	重要計畫 項目	計畫 類別	計畫期程	本年度 預算	隸屬專案 名稱	施政分類	實施內容
教育推 廣組/02	博物館 業務	推展臺灣「文 化多樣性」與 「生物多樣 性」之教育服 務	社會 發展	起:102/01/01 迄:102/12/31	1,480 千元		文化資產(文化 及觀光)、文化設 施(文化及觀 光)、文化傳播 (文化及觀光)	辦理各類教育活動包含研討 會、工作坊、環境教育課程、 特殊教育活動、講座、教師研 習營、親子活動、田野活動、 新住民活動、配合特展教育活 動、地球日、古蹟日、博物館 日、特殊節日及寒暑期活動、 上級委辦活動等。
教育推 廣組/03	博物館 業務	文化志工之 經營	社會 發展	起:102/01/01 迄:102/12/31	508 千元		文化資產(文化 及觀光)、文化設 施(文化及觀 光)、文化傳播 (文化及觀光)	志工服務隊之人事管理、招 募、基礎訓練、專業訓練、考 核、月工作會議、志工大會、 執勤與排班管理、獎勵、研究 與發展。
展示企 劃組/01	博物館 業務	臺灣博物館 系統建置計 畫	公共 建設	起:99/01/01 迄:104/12/31	129,383 千元	歷史與文 化資產維 護發展第 二期計畫	文化及觀光(文 化設施)	1. 完成臺北樟腦廠古蹟修復與 再利用展示典藏工程。 2. 執行鐵道部古蹟修復工程 (一)。 3. 完成臺灣博物館古蹟外牆修 復與防水防護工程。

國立臺灣博物館

預算總說明

中華民國 102 年度

三、以前年度實施狀況及成果概述

(一) 前(100)年度施政績效及達成情形分析：

年度績效目標	衡量指標	原定目標值	績效衡量暨達成情形分析
國立臺灣博物館 營運及管理計畫	研究調查與出版	19	<p>一、進行臺灣自然史及人文史料之調查、研究等 9 案，包括：辦理臺灣新品種寶石-墨玉的礦物學研究、博物館公務行銷初探、學校教師以臺博館實施校外教學之滿意度研究、數位典藏線上聯合目錄建構要素之研究、「阿里山登山鐵路特展」策展調查及研究計畫、臺灣產松藻屬之分類及生態研究、臺灣桃園地區淡水藻之調查研究、自然演繹法在展示策略上之應用、蘭嶼地區兩生爬蟲類生物多樣性調查、臺灣產蝶類的飼育條件與生物特性等調查、研究。</p> <p>二、辦理自行研究計畫及委託研究計畫等 5 案，包括：臺灣博物館植物學參考品整理與比對、日治時期館藏石器標本資料研究、博物館紙質類藏品保存措施的研究-以台博館藏品為例、日治時期台灣山地「理蕃」建築法制化過程之研究、博物館的主體性與認同之研究。</p> <p>三、進行國科會委託研究計畫等 5 案，包括：「國立臺灣博物館原住民文物典藏數位化計畫：排灣族(二)」、「2010 館藏甲殼類標本典藏數位化計畫 II」、「國立臺灣博物館藏礦物標本典藏數位化計畫二」、「國立臺灣博物館原住民文物典藏數位化計畫(八)」、「2010 館藏甲殼類標本典藏數位化計畫 III」，計完成 1,955 件藏品數位化，10,067 張數位影像。</p>
	提升典藏維護與管理	12	<p>一、積極改善典藏設施與設備，廢續進行「樟腦廠與第二典藏庫房」興建工程。</p> <p>二、推動典藏品修護與人才培育，其中辦理 2 項藏品委託修護計畫，包括「臺灣民主國藍地黃虎旗」委託修護計畫(99-100 年度)、「人類學藏品委託修護計畫」，計進行 8 件藏品修護及完成 1,400 件藏品之收存維護。</p> <p>三、深化數位典藏內容與典藏數位增值，共計進行推動 5 項國科會藏品數位典藏計畫，包括「國立臺灣博物館原住民文物典藏數位化計畫：排灣族(二)」、「2010</p>

國立臺灣博物館
預算總說明
中華民國 102 年度

年度績效目標	衡量指標	原定目標值	績效衡量暨達成情形分析
			<p>館藏甲殼類標本典藏數位化計畫 II」、「國立臺灣博物館藏礦物標本典藏數位化計畫二」、「國立臺灣博物館原住民文物典藏數位化計畫(八)」、「2010 館藏甲殼類標本典藏數位化計畫 III」,總計完成 1,955 件藏品數位化,10,067 張數位影像。</p> <p>四、拓展典藏品研究與健全典藏制度規章:計出版「第四屆博物館研究雙年研討會:博物館展示的景觀」學術研討會論文集、辦理雲林縣大埤鄉北極殿商借「柯象」木乃伊借展案。</p>
	發揮博物館展示功能	6	<p>辦理拿破崙-巴爾札克文學、臺灣生物及文化多樣性、真愛臺灣-海洋的美麗與哀愁、水稻渠成-臺灣新好米、百年鏗鏘:聲音記事、原住民與貝殼的故事等特展,及原住民巡迴特展:太陽之子-當神話傳說遇上排灣族,均已如期完成。</p>
	推展教育推廣活動	15	<p>一、以推廣文化多樣性與生物多樣性為目標,提供多元化教育服務,包括辦理「來去古蹟看骨跡-地球生命大驚奇」、「小小人類學家研習營」、「繽紛的生命」、「地球電影院-遇見大未來影展」等主題性教育活動。</p> <p>二、配合學校教育,發展學生、家長與教師多樣化教育資源,推動辦理「呷好稻香報-臺灣新好米特展」、「海洋台灣生態保育特展」教師研習等。</p> <p>三、加強學術及通俗性圖書文宣出版,已如期完成臺灣博物季刊 109 至 112 期、臺灣博物館學刊 64 卷 1 至 4 期、2010 志工年報、2011 志工手冊等。</p> <p>四、培育文化人才,訓練文化志工,發揮人力資源的最大效益,包括辦理辦理新進志工人才招募、新進志工基礎及專業課程培訓、本館常設展、特展與教育活動志工訓練、志工戶外參訪與培訓課程。</p> <p>五、加強資訊軟、硬體服務,建置特展網頁、加強全球資訊網網站內容。</p> <p>六、與臺北藝術大學、臺南藝術大學、臺灣藝術大學、英國文化協會、國立自然科</p>

國立臺灣博物館

預算總說明

中華民國 102 年度

年度績效目標	衡量指標	原定目標值	績效衡量暨達成情形分析
			學博物館、臺灣大學、輔仁大學、臺北教育大學等單位合作辦理學術研究、專業訓練、開發教育活動案等事宜。
	推展國際文化交流	5	<p>一、舉辦國際學術研討會 3 場，包括：辦理「2011 東亞現代建築記錄與維護國際研討會」、舉辦「另一種聲音：博物館社會責任與文化實踐」國際研討會，以及「學術探險－臺灣百年博物誌」學術研討會。</p> <p>二、參與並協辦國際博物館學委員會 2011 年會。</p> <p>三、推動國際合作研究：邀請美國科羅拉多大學自然史博物館及納瓦侯博物館等專家學者及來義鄉各部落共同參與，進行愛分享「東、西博物館及社群串連計畫」。</p>
	推動臺灣博物館系統建置第二階段計畫	1	完成臺北樟腦古蹟修復土建工程。

(二) 上(101)年度已過期間施政績效及達成情形分析：

年度績效目標	衡量指標	績效衡量暨達成情形分析
發揮博物館展示功能	以推展文化及生物多樣性辦理多項展覽，發揮博物館展示教育功能	<p>一、衡量指標：辦理展覽場次/年。</p> <p>二、101 年目標值：7 場。</p> <p>三、截至 101 年 6 月底達成情形分析：辦理「遇見大未來－地球環境變遷」、「兒童探索展－愛地球特攻隊」、「貝殼之美巡迴展」及「百年森鐵－阿里山鐵道特展」等 4 項特展。</p>
推展教育推廣活動	辦理文宣活動，促進民眾參與	<p>一、衡量指標：參觀人數/年。</p> <p>二、101 年度目標值：30 萬人。</p> <p>三、截至 101 年 6 月底達成情形分析：參觀人數已達 19 萬人。</p>

國立臺灣博物館
預算總說明
中華民國 102 年度

四、本（102）年度預算編製情形

單位：新臺幣千元

科目名稱	全年度預算		
	經常門	資本門	合計
歲入部分	5,221	—	5,221
一般賠償收入	1,500	—	1,500
資料使用費	361	—	361
場地設施使用費	2,570	—	2,570
服務費	300	—	300
權利金	490	—	490
歲出部分	205,846	180,095	385,941
一般行政	147,417	52,496	199,913
博物館業務	57,929	127,599	185,528
第一預備金	500	—	500

主 要 表

國立臺灣博物館
歲入來源別預算表

中華民國102年度

單位：新臺幣千元

經費門併計

科	項	目	節	名	目稱	本年度預算數	上年度預算數	前年度決算數	本年度與 上年度比較	說 明
				合 計		5,221	3,361	7,737	1,860	
2				040000000	罰款及賠償收入	1,500	-	3,841	1,500	
	195			046160000	國立臺灣博物館	1,500	-	3,841	1,500	
		1		0461600300	賠償收入	1,500	-	3,841	1,500	
			1	0461600301	一般賠償收入	1,500	-	3,841	1,500	本年度預算數係廠商違約逾期交貨之賠償收入。
3				050000000	規費收入	3,231	3,111	3,611	120	
	213			056160000	國立臺灣博物館	3,231	3,111	3,611	120	
		1		0561600300	使用規費收入	3,231	3,111	3,611	120	
			1	0561600305	資料使用費	361	361	479	0	本年度預算數係出售刊物收入。
			2	0561600312	場地設施使用費	2,570	2,450	2,841	120	本年度預算數係門票及場地設施出借收入。
			3	0561600313	服務費	300	300	291	0	本年度預算數係教育活動報名費收入，全數撥充作為教師鐘點費及文宣印刷等經費之用。
4				070000000	財產收入	490	250	250	240	
	209			076160000	國立臺灣博物館	490	250	250	240	
		1		0761600100	財產孳息	490	250	250	240	
			1	0761600105	權利金	490	250	250	240	本年度預算數係場地委外經營之權利金收入。
7				110000000	其他收入	-	-	35	-	
	198			116160000	國立臺灣博物館	-	-	35	-	
		1		1161600900	雜項收入	-	-	35	-	
			1	1161600901	收回以前年度歲出	-	-	5	-	前年度決算數係收回以前年度志工退保費用繳庫數。
			2	1161600909	其他雜項收入	-	-	30	-	前年度決算數係出版品獎金收入。

**國立臺灣博物館
歲出機關別預算表**

中華民國102年度

單位：新臺幣千元

經費門併計

科	目	本年預算數	上年預算數	本年度與上年度較	說明		
款	項	節	名	稱			
24			0061000000 文化部主管	385,941	277,501	108,440	
	7		0061600000 國立臺灣博物館	385,941	277,501	108,440	
			5361600000 文化支出	385,941	277,501	108,440	
		1	5361600100 一般行政	199,913	145,635	54,278	1. 本年度預算數199,913千元，包括人事費58,096千元，業務費87,881千元，設備及投資52,496千元，獎補助費1,440千元。 2. 本年度預算數之內容與上年度之比較如下： (1) 人員維持費58,096千元，較上年度增列員工薪俸晉級差額等經費1,242千元。 (2) 基本行政工作維持費141,817千元，較上年度增列展覽館外牆及屋頂修繕維護工程等經費53,036千元。
		2	5361600200 博物館業務	185,528	131,866	53,662	
		1	5361600201 博物館推展業務	185,528	131,866	53,662	1. 本年度預算數185,528千元，包括業務費57,929千元，設備及投資127,599千元。 2. 本年度預算數之內容與上年度之比較如下： (1) 博物館業務之推展56,145千元，較上年度減列辦理展覽展示等經費4,420千元。 (2) 歷史與文化資產維護發展計畫第二期總經費838,625千元，分6年辦理，99至101年度已編列161,374千元，本年度續編第4年經費129,383千元，較上年度增列古蹟修繕工程等經費58,082千元。
		3	5361609800 第一預備金	500	-	500	本年度編列第一預備金如列數。

幣千元

,096千
96千元

工薪俸
年度增
53,036

,929千

度減列辦

經費838,
列161,3
千元,較
千元。

附 屬 表

**國立臺灣博物館
歲入項目說明提要表**

中華民國102年度

單位：新臺幣千元

來源子目及細目與編號	0461600300 賠償收入	-0461600301 一般賠償收入	預算金額	1,500	承辦單位	國立臺灣博物館
------------	--------------------	-----------------------	------	-------	------	---------

歲 入 項 目 說 明

一、項目內容

一般賠償收入。

二、法令依據

依各類法令、契約相關規定辦理。

金 額 及 說 明

款	項	目	節	名 稱	金 額	說 明
				0400000000		
				罰款及賠償收入	1,500	
				0461600000		
				國立臺灣博物館	1,500	
				0461600300		
				賠償收入	1,500	
				0461600301		
				一般賠償收入	1,500	國立臺灣博物館依據各類法令、契約所定應獲之罰款賠償收入1,500千元。

**國立臺灣博物館
歲入項目說明提要表**

中華民國102年度

單位：新臺幣千元

來源子目及細目與編號	0561600300 使用規費收入	-0561600305 資料使用費	預算金額	361	承辦單位	國立臺灣博物館
------------	----------------------	----------------------	------	-----	------	---------

歲 入 項 目 說 明

一、項目內容

出售本館出版品、專輯系列等刊物收入及館際合作等影印費收入。

二、法令依據

依據政府出版品管理辦法及館際合作收費辦法規定辦理。

金 額 及 說 明

款	項	目	節	名 稱	金 額	說 明
3				0500000000 規費收入	361	
	213			0561600000 國立臺灣博物館	361	
		1		0561600300 使用規費收入	361	
			1	0561600305 資料使用費	361	國立臺灣博物館出售刊物收入360千元及館際合作影印費收入1千元，合共361千元。

國立臺灣博物館
歲入項目說明提要表

中華民國102年度

單位：新臺幣千元

臺幣千元

來源子目及細目與編號	0561600300 使用規費收入	-0561600312 場地設施使用費	預算金額	2,570	承辦單位	國立臺灣博物館
------------	----------------------	------------------------	------	-------	------	---------

歲 入 項 目 說 明

規	一、項目內容 1. 館舍場地出借收入。 2. 參觀門票收入。	二、法令依據 國立臺灣博物館規費收費標準及門票收費標準規定。
---	--------------------------------------	-----------------------------------

金 額 及 說 明

款	項	目	節	名 稱	金 額	說 明
3				0500000000 規費收入	2,570	
	213			0561600000 國立臺灣博物館	2,570	
		1		0561600300 使用規費收入	2,570	
收入1			2	0561600312 場地設施使用費	2,570	國立臺灣博物館場地設施出借收入50千元及門票收入2,520千元，合共2,570千元。

國立臺灣博物館
歲入項目說明提要表

中華民國102年度

單位：新臺幣千元

來源子目及細目與編號	0561600300 使用規費收入	-0561600313 服務費	預算金額	300	承辦單位	國立臺灣博物館
------------	----------------------	--------------------	------	-----	------	---------

歲 入 項 目 說 明

一、項目內容
辦理活動之報名費收入。

二、法令依據
「財務收支處理注意事項」第3條規定「先繳後支」。

金 額				及 說 明		
款	項	目	節	名 稱	金 額	說 明
3	213	1	3	0500000000	300	國立臺灣博物館教育活動報名費收入300千元，全數撥充教育活動所需之教師鐘點費、印刷費、材料費等經費之用。
				規費收入		
				0561600000	300	
				國立臺灣博物館		
				0561600300	300	
				使用規費收入		
				0561600313	300	
				服務費		

**國立臺灣博物館
歲入項目說明提要表**

中華民國102年度

單位：新臺幣千元

新臺幣千元

來源子目及 細目與編號	0761600100 財產孳息	-0761600105 權利金	預算金額	490	承辦單位	國立臺灣博物館
----------------	--------------------	--------------------	------	-----	------	---------

歲 入 項 目 說 明

一、項目內容

本館委外經營權利金收入。

二、法令依據

1. 促進民間參與公共建設法。
2. 國有公用不動產收益原則。
3. 國有財產法第7條及28條但書規定。

金 額 及 說 明

款	項	目	節	名稱	金額	說明
4				0700000000 財產收入	490	
	209			0761600000 國立臺灣博物館	490	
		1		0761600100 財產孳息	490	
			1	0761600105 權利金	490	國立臺灣博物館委外經營土銀展示館及南門園區展示館紀念品商店權利金收入490千元。

國立臺灣博物館
歲出計畫提要及分支計畫概況表

經費門併計

中華民國102年度

單位：新臺幣千元

經費

工作計畫名稱及編號	5361600100 一般行政	預算金額	199,913	工作
計畫內容： 一般經常性行政業務。		預期成果： 適切支援各業務單位，加強計畫與作業效能。		
分支計畫及用途別科目	預算金額	承辦單位	說明	
01 人員維持	58,096	國立臺灣博物館	國立臺灣博物館預算員額52人，包括職員38人，約僱8人，技工2人，工友3人，駕駛1人，係依照「全國軍公教員工待遇支給要點」規定編列人事費58,096千元。	03
0100 人事費	58,096			0
0103 法定編制人員待遇	32,896			0
0104 約聘僱人員待遇	3,605			0
0105 技工及工友待遇	2,303			0
0111 獎金	6,140			04
0121 其他給與	720			0
0131 加班值班費	1,694			0
0142 退休退職給付	3,963			
0143 退休離職儲金	3,100			
0151 保險	3,675			
02 基本行政工作維持	141,817	國立臺灣博物館	本計畫共需經費141,817千元，其內容如下： 1. 婦女多元學習進修研習等訓練費50千元，及展示服務人員年度教育訓練、員工教育訓練等，計列755千元，合共805千元。 2. 各展示館、辦公室、庫房全年水電費、瓦斯等其他動力，計列21,247千元。 3. 郵資、電話費、數據通訊費，計列2,027千元。 4. 展覽館土地租金，計列2,000千元。 5. 門票、薪資、財產管理、公文管理等資訊系統暨設備維護費，計列2,681千元。 6. 辦公室租金13,480千元；影印機等等設備租金510千元，合共13,990千元。 7. 公務汽機車牌照稅、汽車燃料使用費、行照費、地政規費及配合業務需要繳納規費，計列90千元。 8. 辦理公務汽機車、房屋建築等財產及業務活動保險（公務汽機車強制責任險、公共意外責任險、火險、地震險及標本、藝術品參展保險等），計列3,185千元。 9. 雇用臨時人員所需酬金，計列1,080千元。 10. 聘請專家學者出席費、講座鐘點費及稿費等，計列860千元。 11. 參加國際性專業組織或學術團體會費，計列25千元。	
0200 業務費	87,881			
0201 教育訓練費	805			
0202 水電費	21,247			
0203 通訊費	2,027			
0211 土地租金	2,000			
0215 資訊服務費	2,681			
0219 其他業務租金	13,990			
0221 稅捐及規費	90			
0231 保險費	3,185			
0249 臨時人員酬金	1,080			
0250 按日按件計資酬金	860			
0261 國際組織會費	25			
0262 國內組織會費	25			
0271 物品	2,146			
0279 一般事務費	29,704			
0282 房屋建築養護費	2,150			
0283 車輛及辦公器具養護費	113			
0284 設施及機械設備養護費	4,639			
0291 國內旅費	288			
0294 運費	570			
0295 短程車資	125			

國立臺灣博物館
歲出計畫提要及分支計畫概況表

中華民國102年度

單位：新臺幣千元

千元	經費門併計	工作計畫名稱及編號	5361600100 一般行政	預算金額	199,913
千元	分支計畫及用途別科目	預算金額	承辦單位	說	明
1,913	0299 特別費	131		12. 參加國內專業組織或學術團體會費，計列25千元。	
	0300 設備及投資	52,496		13. 購置辦公室公務用品及公務車油料，計列2,146千元。	
人，	0302 房屋建築及設備費	350		14. 環境綠美化、館舍清潔、配合展覽活動所需、保全及影像傳輸系統、勞力委外、各類表格或用紙印製、簡介摺頁及文宣品之設計印製、展示更新之研究調查及規劃、員工文康活動及健康檢查等等一般庶務支出，計列29,704千元。	
依照	0303 公共建設及設施費	51,006		15. 辦公室、各展覽館、庫房等建築養護費，計列2,150千元。	
人事	0304 機械設備費	500		16. 公務車輛及辦公器具養護費，計列113千元。	
	0305 運輸設備費	240		17. 空調設備、條碼機、高低壓電氣設備、消防設備、監控設備、電梯、電話主機、指紋機及其他雜項設施等維護保養、系統檢驗申報，計列4,639千元。	
	0306 資訊軟硬體設備費	200		18. 辦理公務需要之國內旅費，計列288千元。	
	0319 雜項設備費	200		19. 公務需要之運費570千元。	
	0400 獎補助費	1,440		20. 公務需要之短程車資125千元。	
	0454 差額補貼	1,200		21. 機關首長特別費131千元。	
	0475 獎勵及慰問	240		22. 館舍裝修工程、下水道接管工程及基礎環境設施改善等（含規劃、設計監造費用），計列4,343千元（資本門）。	
及展				23. 展覽館外牆及屋頂等防漏、修繕維護工程（含規劃、設計監造費用），計列47,013千元（資本門）。	
等，				24. 購置公務輕型電動機車3台，計列240千元（資本門）。	
斯等				25. 汰換或購置資訊軟硬體設備費（含個人電腦及週邊設備、電腦週邊零組件、相關軟體、為列印付款等機密資料汰購印表機等），計列200千元（資本門）。	
千元				26. 各項事務機器及設備等等，計列700千元（資本門）。	
				27. 優惠存款利息補貼1,200千元。	
				28. 退休人員三節慰問金240千元。	
系統					
租金					
預照費					
計列90					
務活動					
責任					
保險等					
費等					
計列2					

國立臺灣博物館
歲出計畫提要及分支計畫概況表

經費門併計

中華民國102年度

單位：新臺幣千元

工作計畫名稱及編號	5361600201 博物館推展業務	預算金額	185,528
-----------	--------------------	------	---------

計畫內容：

1. 進行臺灣自然史及人文史料之研究調查與出版，辦理學術研討會與學術交流活動。
2. 辦理典藏及設施之維護與管理。
3. 辦理展示空間發展、展示主題之規劃、設計、執行及管理維護。
4. 辦理教育學習服務，訓練文化志工，提供觀眾終身學習場域。
5. 參與並舉辦國際學術研討活動，持續進行國際博物館互動與展覽文化交流。
6. 推動臺灣博物館系統建置第二階段計畫。

預期成果：

1. 進行臺灣自人史及人文史料之研究調查與出版，辦理學術研討會與學術交流活動。
2. 提升典藏及設施之維護與管理，健全典藏制度。
3. 發揮博物館展示功能，推展臺灣「文化多樣性」與「生物多樣性」意涵。
4. 培育文化人才，發展多元化教育服務。
5. 推展國際文化交流。
6. 促進古蹟修復再利用，保存歷史文化資產。

分支計畫及用途別科目	預算金額	承辦單位	說明
01 博物館業務之推展	56,145	國立臺灣博物館	本計畫共需經費56,145千元，其內容如下：
0200 業務費	48,245		1. 辦理展覽、巡迴展、保險、文宣及相關展場維護等，計列21,544千元。
0201 教育訓練費	145		2. 辦理文化推廣、教育活動等，計列1,480千元(收支併列300千元)。
0203 通訊費	845		3. 辦理義工訓練活動、課程及聯誼交流，計列508千元。
0212 權利使用費	100		4. 辦理媒體文宣計列1,809千元。
0215 資訊服務費	301		5. 出版臺灣博物、學刊、年報、展覽專書及標本圖錄等等印刷費、稿費、圖片費、審稿費、郵資等，計列2,480千元。
0219 其他業務租金	850		6. 辦理研究計畫、學術研討會及相關研究設備，計列3,172千元(資本門66千元)。
0231 保險費	950		7. 辦理典藏品與庫房維護管理經費，計列20,864千元，包括：
0249 臨時人員酬金	3,780		(1) 藏品保存維護、庫房清潔維護、典藏資料影印、裝訂、耗材及其他雜支，計列780千元。
0250 按日按件計資酬金	3,025		(2) 本館典藏品及庫房進行燻蒸消毒，並於燻蒸後實施庫房害蟲偵測，計列600千元。
0251 委辦費	5,260		(3) 購置藏品維護、鑑定、庫房相關各項消耗品及非消耗品，計列917千元。
0271 物品	4,549		(4) 藏品因各種需要如出庫、遷移等之保險、搬運、包裝保護、裝箱、運輸等費用，計列4,292千元。
0279 一般事務費	24,363		(5) 典藏管理委員會外聘委員開會、邀請專家學者提供專業諮詢意見等出席費及國內旅費，計列278千元。
0291 國內旅費	1,120		(6) 僱用專案助理臨時人員薪津、勞退金及勞健保等以及臨時勞力雇工等經費，計列3,500千元。
0292 大陸地區旅費	219		
0293 國外旅費	138		
0294 運費	2,222		
0295 短程車資	378		
0300 設備及投資	7,900		
0306 資訊軟硬體設備費	2,186		
0319 雜項設備費	5,714		

國立臺灣博物館
歲出計畫提要及分支計畫概況表

中華民國102年度

單位：新臺幣千元

千元	經費門併計	工作計畫名稱及編號	5361600201 博物館推展業務	預算金額	185,528
辦	分支計畫及用途別科目	預算金額	承辦單位	說	明
				45千元。	
				(7)參與國內各訓練單位所需費用及因公之國內差旅費及短程車資等費用，計列190千元。	
				(8)委託具有專業技術廠商辦理修護、整飭、搬遷、數位化計畫等，計列5,260千元。	
				(9)辦理藏品委託修護等計畫評審、驗收等事務所需之國內差旅費及短程車資，計列328千元。	
				(10)藏品修護相關儀器設備、庫房、整備室與修復室所需機具，及其他典藏維護保存之相關設備609千元(資本門)。	
				(11)購置與本館收藏範圍相關的藏品費用4,065千元以擴充典藏(資本門)。	
場維				8.圖書室購置館藏中西文圖書期刊、影片及書架，計列1,300千元(資本門974千元)。	
千元(9.資訊計畫全年計2,631千元，包括：	
十列50				(1)購置資訊軟硬體設備、系統建置費用、美編設計繪圖用途高規格電腦等，計列2,186千元(資本門)。	
標本				(2)其他耗材及資訊操作維護費445千元。	
費、郵				10.遼寧地區鳥類化石研究及展示交流合作計畫，計列219千元。	
設備，				11.第26屆國際博物館協會自然史博物館委員會(ICOM-NATHIST)年會及與鄰近地區博物館國際交流合作計畫，計列138千元。	
0,864				歷史與文化資產維護發展第二期計畫經行政院99年1月11日院臺文字第0990090465號函核定，及行政院101年3月8日院臺文字第1010012895號函修正，總經費838,625千元，分6年辦理，99至101年度已編列161,374千元，本年度續編第4年經費129,383千元，內容如下：	
資料	02 歷史與文化資產維護發展計畫	129,383	國立臺灣博物館	1.辦理員工在職進修及相關法規教育訓練等，計列30千元。	
1780千	畫			2.全年預估水費、電費計列100千元。	
於燻	0200 業務費	9,684		3.電話費、郵資、數據通訊費等，計列100千元。	
元。	0201 教育訓練費	30		4.支付專利權、智慧財產權等權利使用所需費用	
消耗	0202 水電費	100			
險、	0203 通訊費	100			
十、計	0212 權利使用費	20			
	0215 資訊服務費	70			
專家	0231 保險費	100			
內旅	0249 臨時人員酬金	3,100			
	0250 按日按件計資酬金	205			
及勞	0251 委辦費	304			
十列3,5					

國立臺灣博物館
歲出計畫提要及分支計畫概況表

經費門併計

中華民國102年度

單位：新臺幣千元

工作計畫名稱及編號	5361600201 博物館推展業務	預算金額	185,528
分支計畫及用途別科目	預算金額	承辦單位	說明
0279 一般事務費	5,105		，計列20千元。
0284 設施及機械設備養護費	50		5. 因應古蹟修復各項資訊建置所需費用，計列70千元。
0291 國內旅費	200		6. 辦理公共意外責任險及財產保險投保等依規定辦理保險，計列100千元。
0294 運費	200		7. 聘用臨時人員薪津、勞退金及勞健保等，計列3,100千元。
0295 短程車資	100		8. 外聘專家學者開會提供專業諮詢意見、審查或舉行講座等所需按日案件計資酬金，計列205千元。
0300 設備及投資	119,699		9. 委託辦理台灣金融史等文化資產研究調查，計列304千元。
0302 房屋建築及設備費	109,207		10. 一般事務費5,105千元。
0303 公共建設及設施費	8,120		11. 空調設備保養維護、消防設備保養維護及系統檢驗、雜項設施維護保養等費用，計列50千元。
0306 資訊軟硬體設備費	1,500		12. 因公務需要之國內出差旅費，計列200千元。
0319 雜項設備費	872		13. 公務需要之運費200千元。
			14. 公務需要之短程車資100千元。
			15. 辦理歷史古蹟修復再利用相關工程、基礎設施及環境景觀維護（含規劃設計監造費用等），計列117,327千元（資本門）。
			16. 其他資訊設備及雜項設備需求等業務，計列2,372千元（資本門）。

國立臺灣博物館
歲出計畫提要及分支計畫概況表

中華民國102年度

單位：新臺幣千元

千元

經費門併計

5,528	工作計畫名稱及編號	5361609800 第一預備金	預算金額	500
-------	-----------	------------------	------	-----

計畫內容：

依預算法第22條規定編列，以支應經費不足。

預期成果：

順利推展業務，促進行政效能。

	分支計畫及用途別科目	預算金額	承辦單位	說明
列70	01 第一預備金	500	國立臺灣博物	按經常支出總額百分之一範圍內編列。
規定	0900 預備金	500	館	
計列	0901 第一預備金	500		
審查或 10205				
計				
及系 列50				
元。				
礎設 用等				
計列2				

國立臺灣博物館 各項費用彙計表

中華民國102年度

單位：新臺幣千元

工作計畫名稱及編號 第一、二級用途別 科目名稱及編號	5361600100 一般行政	5361600201 博物館推展業務	5361609800 第一預備金			合 計
合 計	199,913	185,528	500			385,941
0100人事費	58,096	-	-			58,096
0103法定編制人員待遇	32,896	-	-			32,896
0104約聘僱人員待遇	3,605	-	-			3,605
0105技工及工友待遇	2,303	-	-			2,303
0111獎金	6,140	-	-			6,140
0121其他給與	720	-	-			720
0131加班值班費	1,694	-	-			1,694
0142退休退職給付	3,963	-	-			3,963
0143退休離職儲金	3,100	-	-			3,100
0151保險	3,675	-	-			3,675
0200業務費	87,881	57,929	-			145,810
0201教育訓練費	805	175	-			980
0202水電費	21,247	100	-			21,347
0203通訊費	2,027	945	-			2,972
0211土地租金	2,000	-	-			2,000
0212權利使用費	-	120	-			120
0215資訊服務費	2,681	371	-			3,052
0219其他業務租金	13,990	850	-			14,840
0221稅捐及規費	90	-	-			90
0231保險費	3,185	1,050	-			4,235
0249臨時人員酬金	1,080	6,880	-			7,960
0250按日按件計資酬金	860	3,230	-			4,090
0251委辦費	-	5,564	-			5,564
0261國際組織會費	25	-	-			25
0262國內組織會費	25	-	-			25
0271物品	2,146	4,549	-			6,695
0279一般事務費	29,704	29,468	-			59,172
0282房屋建築養護費	2,150	-	-			2,150
0283車輛及辦公器具養護費	113	-	-			113

國立臺灣博物館
各項費用彙計表

中華民國102年度

單位：新臺幣千元

幣千元

計	工作計畫名稱及編號 第一、二級用途別 科目名稱及編號	5361600100 一般行政	5361600201 博物館推展業 務	5361609800 第一預備金		合 計
385,941	0284設施及機械設備養護費	4,639	50	-		4,689
58,096	0291國內旅費	288	1,320	-		1,608
32,896	0292大陸地區旅費	-	219	-		219
3,605	0293國外旅費	-	138	-		138
2,303	0294運費	570	2,422	-		2,992
6,140	0295短程車資	125	478	-		603
720	0299特別費	131	-	-		131
1,694	0300設備及投資	52,496	127,599	-		180,095
3,963	0302房屋建築及設備費	350	109,207	-		109,557
3,100	0303公共建設及設施費	51,006	8,120	-		59,126
3,675	0304機械設備費	500	-	-		500
145,810	0305運輸設備費	240	-	-		240
980	0306資訊軟硬體設備費	200	3,686	-		3,886
21,347	0319雜項設備費	200	6,586	-		6,786
2,972	0400獎補助費	1,440	-	-		1,440
2,000	0454差額補貼	1,200	-	-		1,200
120	0475獎勵及慰問	240	-	-		240
3,052	0900預備金	-	-	500		500
14,840	0901第一預備金	-	-	500		500
90						
4,235						
7,960						
4,090						
5,564						
25						
25						
6,695						
59,172						
2,150						
113						

國立臺灣博物館
歲出一級用途別
中華民國92年

科 目				經 常 支				預
款	項	目	節	名 稱	人事費	業務費	獎補助費	債務費
24	7			文化部主管	58,096	145,810	1,440	
				國立臺灣博物館	58,096	145,810	1,440	
				文化支出	58,096	145,810	1,440	
		1		一般行政	58,096	87,881	1,440	
		2		博物館業務	-	57,929	-	
		1		博物館推展業務	-	57,929	-	
		3		第一預備金	-	-	-	

級用途科目分析表

中華民國2年度

單位：新臺幣千元

務費	出		資本支出					合計
	預備金	小計	業務費	設備及投資	獎補助費	預備金	小計	
	500	205,846	-	180,095	-	-	180,095	385,941
	500	205,846	-	180,095	-	-	180,095	385,941
	500	205,846	-	180,095	-	-	180,095	385,941
	-	147,417	-	52,496	-	-	52,496	199,913
	-	57,929	-	127,599	-	-	127,599	185,528
	-	57,929	-	127,599	-	-	127,599	185,528
	500	500	-	-	-	-	-	500

科 目				名 稱 及 編 號	土地	房屋建築	公共建設	機
款	項	目	節					
24				0061000000 文化部主管	-	109,557	59,126	
		7		0061600000 國立臺灣博物館	-	109,557	59,126	
				5361600000 文化支出	-	109,557	59,126	
			1	5361600100 一般行政	-	350	51,006	
			2	5361600200 博物館業務	-	109,207	8,120	
			1	5361600201 博物館推展業務	-	109,207	8,120	

國立臺灣博物館
支出分析表
中華民國 102 年度

單位：新臺幣千元

名設	機械設備	運輸設備	資訊軟硬體設備	雜項設備	權 利	投資及其他	合 計
59,126	500	240	3,886	6,786	-	-	180,095
59,126	500	240	3,886	6,786	-	-	180,095
59,126	500	240	3,886	6,786	-	-	180,095
51,006	500	240	200	200	-	-	52,496
8,120	-	-	3,686	6,586	-	-	127,599
8,120	-	-	3,686	6,586	-	-	127,599

國立臺灣博物館
人事費分析表

中華民國102年度

單位：新臺幣千元

人 事 費 別	金 額	說 明
一、民意代表待遇	-	
二、政務人員待遇	-	
三、法定編制人員待遇	32,896	
四、約聘僱人員待遇	3,605	
五、技工及工友待遇	2,303	
六、獎金	6,140	
七、其他給與	720	
八、加班值班費	1,694	超時加班費514千元，未逾該科目90年度實支數8成計514千元。
九、退休退職給付	3,963	
十、退休離職儲金	3,100	
十一、保險	3,675	
十二、調任準備	-	
合 計	58,096	

本頁空白

國立臺灣
預算員額
中華民國

中華民國

科 目				員 額 (單位)														
款	項	目	節	名 稱	職 員		警 察		法 警		駐 衛 警		工 友		技 工		駕 駛	
					本年度	上年度	本年度	上年度	本年度	上年度	本年度	上年度	本年度	上年度	本年度	上年度	本年度	上年度
24				0061000000 文化部主管	38	38	-	-	-	-	-	-	3	3	2	2	1	1
		7		0061600000 國立臺灣博物館	38	38	-	-	-	-	-	-	3	3	2	2	1	1
			1	5361600100 一般行政	38	38	-	-	-	-	-	-	3	3	2	2	1	1

博物館
明細表

102年度

單位：新臺幣千元

序	職	上	上	人						年 需 經 費			說 明		
				聘 用		約 僱		駐 外 雇 員		合 計		本 年 度		上 年 度	比 較
				本 年 度	上 年 度	本 年 度	上 年 度	本 年 度	上 年 度	本 年 度	上 年 度				
1	1	-	-	8	8	-	-	52	52	56,402	55,160	1,242	國立臺灣博物館以業務費預計進用臨時人員14人7,960千元、派遣人力25人13,465千元、勞務承攬40人13,200千元及預計中用替代役8人，分述如下： 1.一般行政計畫，預計進用臨時人員3人，經費1,080千元；派遣人力24人，經費13,115千元；勞務承攬38人，經費11,700千元；中用替代役2人。 2.博物館業務計畫，預計進用臨時人員11人，經費6,880千元；派遣人力1人，經費350千元；勞務承攬2人，經費1,500千元；中用替代役6人。		
1	1	-	-	8	8	-	-	52	52	56,402	55,160	1,242			
1	1	-	-	8	8	-	-	52	52	56,402	55,160	1,242			

**國立臺灣博物館
公務車輛明細表**

中華民國102年度

單位：新臺幣千元

車輛數	車輛種類	乘客人數 不含司機	購置 年月	汽缸總排氣量 (立方公分)	油料費			養護費	其 他	備 註
					數量(公升)	單價(元)	金額			
1	現行車輛： 次於部會首長座車	4	90.07	1,997	1,668	34.60	58	51	50	8C-5250。
1	小型客貨車(8人座)	7	101.07	2,000	1,668	34.60	58	8	50	UX-6956。
1	一般公務用機車	1	87.09	49	78	34.60	3	2	3	TZC-976。預計102年汰換為輕型電動機車。
1	一般公務用機車	1	87.09	124	78	34.60	3	2	3	MCN-951。預計102年汰換為輕型電動機車。
1	本年度新增車輛： 一般公務用機車	1	102.04	0	0	34.60	0	2	3	102年新購輕型電動機車。
	合 計				3,492		121	65	109	

千元

註

計102
型電動

計102
型電動

型電

本 頁 空 白

預算員額： 職員 38 人 技工 2 人
 警察 0 人 駕駛 1 人
 法警 0 人 聘用 0 人 合計： 52 人
 駐衛警 0 人 約僱 8 人
 工友 3 人 駐外雇員 0 人

區分	自有				無償借用		
	單位數	面積	帳面價值	年需修繕費	單位數	面積	年需修繕費
一、辦公房屋	6	5,162.44	93,011	250			
二、機關宿舍							
1 首長宿舍							
2 單房間職務宿舍							
3 多房間職務宿舍							
三、其他	8	6,387.46	208,135	1,000	1	1,900.00	700
合 計		11,549.90	301,146	1,250		1,900.00	700
國立臺灣博物館租用中油大樓4、5、6樓面積2,154平方公尺，扣除公設面積（樓梯、電梯間、機電室等）262平方公尺，附屬空間（含會議簡報室、儲藏室、接待會客區等）150平方公尺，及特殊需求空間（圖書資料室、實驗室、電腦機房等）718平方公尺，辦公室使用面積為1,024平方公尺。							
38							

博物館
舍明細表

102年度

單位：新臺幣千元，平方公尺

序號	有償租用或借用					合計			
	單位數	面積	押金	租金	年需修繕費	面積	押金	租金	年需修繕費
	3	2,154.24	-	13,480	200	7,316.68	-	13,480	450
700						8,287.46	-		1,700
700		2,154.24	-	13,480	200	15,604.14	-	13,480	2,150
南方 驗室									

國立臺灣博物館
轉帳收支對照表

中華民國102年度

單位：新台幣千元

歲				出		歲				入	
科				目		科				目	
款	項	目	節	名稱及編號	預算數	款	項	目	節	名稱及編號	預算數
24				006100000		3				050000000	
	7			文化部主管	300					規費收入	300
		2		006160000			213			056160000	
				國立臺灣博物館	300					國立臺灣博物館	300
			1	5361600200				1		0561600300	
				博物館業務	300					使用規費收入	300
				5361600201					3	0561600313	
				博物館推展業務	300					服務費	300

本
頁
空
白

國立臺灣
捐助經費
中華民國

捐 助 計 畫	計 畫 起 年 度	捐 助 對 象	捐 助 內 容	捐 助
				經 常 人 事 費
合 計				-
1.對個人之捐助				-
0454差額補貼				-
(1)5361600100				-
一般行政				-
[1]基本行政工作維持	01	102-102	退休人員	-
			退休人員優惠存款利息差額補貼。	-
0475獎勵及慰問				-
(1)5361600100				-
一般行政				-
[1]基本行政工作維持	02	102-102	退休人員	-
			退休人員三節慰問金。	-

灣博物館

分析表

102年度

單位：新臺幣千元

經 費 之 用 途		分 折		
門		資 本 門		合 計
業 務 費	其 他	營 建 工 程	其 他	
-	1,440	-	-	1,440
-	1,440	-	-	1,440
-	1,200	-	-	1,200
-	1,200	-	-	1,200
-	1,200	-	-	1,200
-	240	-	-	240
-	240	-	-	240
-	240	-	-	240

國立臺灣博物館
派員出國計畫預算總表

中華民國102年度

單位：新臺幣千元

類 別	本 年 度 計 畫 項 數	本 年 度 預 計 人 天	本 年 度 預 算 數	上 年 度 計 畫 項 數	上 年 度 核 定 人 天	上 年 度 預 算 數
合 考 視 訪 開 談 進 研 實 計 察 察 間 會 判 修 究 習	1	8	138	2	28	341
	-	-	-	1	14	161
	-	-	-	-	-	-
	-	-	-	-	-	-
	1	8	138	1	14	180
	-	-	-	-	-	-
	-	-	-	-	-	-
	-	-	-	-	-	-

本頁空白

派員出國計畫預算類別表

中華民國

計畫名稱及領域代碼	擬前往國家或地區	主要會議議題 談判重點等	預計天數	擬派人數	旅費	
					交通費	生活費
一. 定期會議 01第26屆國際博物館協會自然史博物館委員會(ICOM-NATHIST)年會及與鄰近地區博物館國際交流合作計畫 - 76	巴西(里約熱內盧)	出席國際博物館協會所屬專業委員會「自然史博物館委員會」(ICOM-NATHIST)年會,以理事身分與會,強化我國參與國際組織之曝光度及促進國際博物館網絡之連結,並期藉由國際交流平台,與各會員國分享博物館研究、典藏文物、展覽及教育推廣等實務經驗。	8	1	80	44

博物館
一開會、談判

102年度

單位：新臺幣千元

費	預算		歸屬預算科目	最近三次有關同一出國計畫之實際執行情形			
	辦公費	合計		出國地點	出國期間	出國人數	國外旅費
44	14	138	博物館推展業務				- - -

國立臺灣大學
派員赴大陸計畫

中華民國

臺灣書 10: 10

計畫名稱及領域代碼	擬前往地區	擬拜會單位	工 作 內 容	預計前往期間	預計天數	擬派人數
遼寧地區鳥類化石研究及展示交流計畫7 6	北京、遼寧	中國科學院古脊椎與古人類研究所等	遼寧北票和遼陽地區(該化石出土地現歸中國科學院古脊椎與古人類研究所管理)在二十世紀末,出土了許多帶有毛髮及羽毛的化石,其中帶毛恐龍及原始鳥類化石的發現(如中華龍鳥、孔子鳥、華夏鳥等)及其研究成果,讓全球各大重要博物館的展示產生了全新的變革,本館在化石研究及展示上亟需透過與該地區之交流合作,以強化本主題相關之展示內容及物件。	102.06-102.06	5	3

臺
計
民國
人數
3

灣博物館
畫預算類別表

102年度

單位：新台幣千元

旅 費 預 算				歸屬預算科目	前三年內有無赴同一單位拜會	
交 通 費	生 活 費	辦 公 費	合 計		有/無	如有，說明其拜會內容
82	110	27	219	博物館推展業務	無	

國立臺灣
歲出按職能及
中華民國

博
經
10

職能 別分類	經濟性 分類	經常			支	出
		消費支出	債務利息	補助地方	移轉民間	小計
總計		204,381	-	-	1,465	205,846
08娛樂、文化與宗教		204,381	-	-	1,465	205,846

博物館
經濟性綜合分類表

102年度

單位：新臺幣千元

資		本			支		總計
資本形成	土地購入	增資	補助地方	移轉民間	小計		
180,095	-	-	-	-	180,095	385,941	
180,095	-	-	-	-	180,095	385,941	

決 議 事 項	辦 理 情 形
<p>通案決議</p> <p>(一) 101年度中央政府總預算案針對各機關及所屬統刪項目如下：</p> <p>1. 人事費：除退休退職給付、立法院主管、法務部主管、中央研究院、公務人員保障暨培訓委員會不刪外，其餘統刪 0.5%，其中主計處、經濟建設委員會、中央選舉委員會及所屬、檔案管理局、公共工程委員會、原住民族委員會、文化園區管理局、體育委員會及所屬、公務員懲戒委員會、智慧財產法院、臺灣高等法院臺中分院、臺灣高等法院花蓮分院、臺灣南投地方法院、臺灣雲林地方法院、營建署及所屬、警政署及所屬、入出國及移民署、臺灣省北區國稅局及所屬、財稅資料中心、中小企業處、交通部主管、僑務委員會、南部科學工業園區管理局及所屬、原子能委員會主管、林務局、水土保持局、勞工安全衛生研究所、衛生署、疾病管制局、環境保護署主管、福建省政府改以其他項目刪減替代，科目自行調整。</p> <p>2. 委辦費：除動植物防疫檢疫局及所屬辦理屠宰衛生檢查、畜禽藥物殘留檢測及檢疫偵測犬業務之委辦費、中央健康保險局委託職業工會與農漁會及鄉鎮市公所辦理健保業務、勞工委員會辦理危險機械及設備檢查與管理、文化建設委員會及所屬、中央選舉委員會及所屬、智慧財產局、警政署及所屬、中央警察大學、調查局、矯正署及所屬不刪外，其餘統刪 10%，其中研究發展考核委員會、公務人員退休撫卹基金管理委員會、審計部、內政部、營建署及所屬、入出國及移民署、建築研究所、國庫署、廉政署、交通部、觀光局及所屬、運輸研究所、公路總局及所屬、國軍退除役官兵輔導委員會、科學工業園區管理局及所屬、林業試驗所、勞工安全衛生研究所、衛生署、食品藥物管理</p>	<p>業依決議事項配合辦理。</p> <p>業依決議事項配合辦理。</p>

國立臺灣博物館
立法院審議中央政府總預算案所提決議、附帶決議及注意辦理事項辦理情形報告表
中華民國 101 年度

決 議 事 項	辦 理 情 形
<p>局、環境保護署、環境檢驗所、海岸巡防總局及所屬改以其他項目刪減替代，科目自行調整。</p> <p>3. 國外旅費及出國教育訓練費：除開會、談判、中央選舉委員會及所屬、立法院主管、法務部主管、警政署及所屬、公務人員保障暨培訓委員會、國家文官學院及所屬不刪外，其餘統刪 10%，其中中央研究院、新聞局、經濟建設委員會、研究發展考核委員會、檔案管理局、公共工程委員會、原住民族委員會、文化園區管理局、考試院、公務人員退休撫卹基金監理委員會、公務人員退休撫卹基金管理委員會、監察院、審計部、內政部、營建署及所屬、中央警察大學、消防署及所屬、役政署、入出國及移民署、空中勤務總隊、賦稅署、關稅總局及所屬、標準檢驗局及所屬、交通部、民用航空局、中央氣象局、公路總局及所屬、原子能委員會、核能研究所、農業委員會、林務局、水土保持局、農業試驗所、林業試驗所、水產試驗所、畜產試驗所、家畜衛生試驗所、特有生物研究保育中心、茶業改良場、種苗改良繁殖場、桃園區農業改良場、苗栗區農業改良場、臺中區農業改良場、臺南區農業改良場、高雄區農業改良場、花蓮區農業改良場、臺東區農業改良場、漁業署及所屬、動植物防疫檢疫局及所屬、農糧署及所屬、食品藥物管理局、環境檢驗所、海岸巡防署、海洋巡防總局、臺灣省政府、福建省政府改以其他項目刪減替代，科目自行調整。</p> <p>4. 大陸地區旅費：除中央選舉委員會及所屬、警政署及所屬、法務部主管不刪外，其餘統刪 10%，其中新聞局、經濟建設委員會、研究發展考核委員會、立法院、內政部、中央警察大學、役政署、入出國及移民署、關稅總局及所屬、交通部、中央氣象局、國軍退</p>	<p>業依決議事項配合辦理。</p> <p>業依決議事項配合辦理。</p>

國立臺灣博物館

立法院審議中央政府總預算案所提決議、附帶決議及注意辦理事項辦理情形報告表
中華民國 101 年度

決 議 事 項	辦 理 情 形
<p>除役官兵輔導委員會、原子能委員會主管、農業委員會、林務局、特有生物研究保育中心、茶業改良場、漁業署及所屬、海岸巡防署、海洋巡防總局、臺灣省諮議會、福建省政府改以其他項目刪減替代，科目自行調整。</p>	
<p>5. 一般事務費：除立法院主管、公務人員保障暨培訓委員會、國家文官學院及所屬、調查局、矯正署及所屬不刪外，其餘統刪 5%，其中經濟建設委員會、金融監督管理委員會、保險局、檢查局、考試院、銓敘部、公務人員退休撫卹基金監理委員會、公務人員退休撫卹基金管理委員會、監察院、審計部、審計部新北市審計處、審計部臺中市審計處、審計部高雄市審計處、內政部、營建署及所屬、警政署及所屬、入出國及移民署、國庫署、關稅總局及所屬、臺北市國稅局、臺灣省北區國稅局及所屬、臺灣省中區國稅局及所屬、臺灣省南區國稅局及所屬、高雄市國稅局、臺北區支付處、財稅資料中心、財稅人員訓練所、廉政署、最高法院檢察署、中小企業處、交通部、民用航空局、中央氣象局、觀光局及所屬、公路總局及所屬、國軍退除役官兵輔導委員會、農業試驗所、林業試驗所、畜產試驗所、家畜衛生試驗所、茶業改良場、桃園區農業改良場、漁業署及所屬、中醫藥委員會、中央健康保險局、食品藥物管理局、環境保護署主管、海岸巡防署主管、福建省政府改以其他項目刪減替代，科目自行調整。</p>	<p>業依決議事項配合辦理。</p>
<p>6. 軍事裝備設施養護費、房屋建築養護費、車輛及辦公器具養護費、設施及機械設備養護費：除立法院主管、中央選舉委員會及所屬、法務部主管、警政署及所屬、中央警察大學、空中勤務總隊不刪外，其餘統刪 5%，其中經濟建設委員會、證券期貨局、保險</p>	<p>業依決議事項配合辦理。</p>

國立臺灣博物館

立法院審議中央政府總預算案所提決議、附帶決議及注意辦理事項辦理情形報告表
中華民國 101 年度

決 議 事 項	辦 理 情 形
<p>局、公共工程委員會、考試院、銓敘部、公務人員退休撫卹基金監理委員會、公務人員退休撫卹基金管理委員會、監察院、審計部、審計部新北市審計處、審計部臺中市審計處、審計部高雄市審計處、內政部、營建署及所屬、入出國及移民署、關稅總局及所屬、高雄市國稅局、臺北區支付處、財稅資料中心、中小企業處、交通部、民用航空局、中央氣象局、觀光局及所屬、公路總局及所屬、國軍退除役官兵輔導委員會、農業委員會、林務局、農業試驗所、林業試驗所、茶業改良場、桃園區農業改良場、臺中區農業改良場、漁業署及所屬、食品藥物管理局、環境保護署主管、海岸巡防署主管、福建省政府改以其他項目刪減替代，科目自行調整。</p>	
<p>7. 設備及投資：除資產作價投資、經濟建設委員會撥充花東地區永續發展基金、海岸巡防總局及所屬營舍整建工程計畫、國家科學委員會增撥國家科學技術發展基金、立法院主管、中央選舉委員會及所屬、國立故宮博物院、法務部主管、警政署及所屬、中央警察大學、空中勤務總隊、國家文官學院及所屬不刪外，其餘統刪 8%，其中新聞局、經濟建設委員會、金融監督管理委員會、證券期貨局、考試院、銓敘部、審計部臺中市審計處、審計部臺中市審計處、內政部、消防署及所屬、國庫署、關稅總局及所屬、臺北區支付處、中小企業處、交通部、中央氣象局、國軍退除役官兵輔導委員會、臺中區農業改良場、環境保護署主管、海岸巡防總局及所屬、福建省政府改以其他項目刪減替代，科目自行調整。</p>	<p>業依決議事項配合辦理。</p>
<p>8. 對國內團體之捐助與政府機關間之補助：除法律義務支出、國家科學委員會對國家實驗研究院與國家同步輻射研究中心之捐助、衛</p>	<p>業依決議事項配合辦理。</p>

國立臺灣博物館

立法院審議中央政府總預算案所提決議、附帶決議及注意辦理事項辦理情形報告表

中華民國 101 年度

決 議 事 項	辦 理 情 形
<p>生署捐助財團法人國家衛生研究院發展計畫、中小企業處捐助財團法人中小企業信用保證基金、文化建設委員會及所屬、中央選舉委員會及所屬、立法院主管、法務部主管、警政署及所屬不刪外，其餘統刪 5%，其中銓敘部、內政部、入出國及移民署、交通部、觀光局及所屬、國軍退除役官兵輔導委員會、科學工業園區管理局及所屬、中醫藥委員會、環境保護署、海岸巡防署、台灣省政府改以其他項目刪減替代，科目自行調整。</p> <p>9. 獎勵金：除文化建設委員會及所屬、中央選舉委員會及所屬、警政署及所屬、立法院主管、法務部主管、智慧財產局不刪外，其餘統刪 10%，其中內政部、入出國及移民署、國庫署、高雄市國稅局、標準檢驗局及所屬、中小企業處、交通部、公路總局及所屬、漁業署及所屬、農糧署及所屬、勞工委員會、環境保護署、海岸巡防署、福建省政府改以其他項目刪減替代，科目自行調整。</p> <p>10. 定額刪減項目：國防部主管統刪2億5,400萬元、外交部主管統刪8,136萬6,000元、教育部主管統刪1億5,400萬元、大陸委員會統刪1,000萬元、客家委員會及所屬統刪1,000萬元，以上均不另再就用途別統刪，並含各委員會審查刪減數，科目自行調整。</p>	<p>業依決議事項配合辦理。</p> <p>業依決議事項配合辦理。</p>
<p>(三)101年度中央政府總預算案歲出預算，除訂有契約者依契約所定進度、時程給付外，均應依各機關單位預算分配注意事項辦理。</p>	<p>業依決議事項配合辦理。</p>
<p>(四)立法院審議100年度中央政府總預算附屬單位預算時，通過決議：「…預算16執行時有預算法第62條之1所定『政策宣導』之『廣告』者，應由各該營業及非營業基金按月將預算動支情形（含廣告之主要內容、刊登及播出時間、次數及其金額、托播對象等）予以彙整，透過網際網路予以公開，並函送立</p>	<p>業依決議事項配合辦理。</p>

國立臺灣博物館

立法院審議中央政府總預算案所提決議、附帶決議及注意辦理事項辦理情形報告表

中華民國 101 年度

決 議 事 項	辦 理 情 形
<p>法院相關委員會」，惟部分單位並未遵照辦理；為利國會及社會大眾之監督，自101年度起，各機關含附屬單位及依預算法第62條之1所定財團法人於平面媒體、網路媒體、廣播媒體及電視媒體辦理政策宣導相關之廣告，均應按月於機關網站資訊公開區中單獨列示公布，並由各該主管機關按季彙整送立法院。另請審計部自100年度起，專案查核各機關單位辦理政策宣導、廣告等相關預算執行情形，併同於年度總決算審核報告中揭露。</p>	
<p>(五)立法院審議100年度中央政府總預算案通過決議「…自101年度起，各該機關單位預算書除正式員額外，亦應明列以非人事費進用之臨時人員、勞務採購派遣人力、承攬人力、申用替代役等之詳細資料（包括：計畫名稱、計畫內容、進用人數、經費及各項待遇、獎金、福利），以完整表達政府人力運用之配置，俾利立法院審議監督。」，惟查各機關預算書，僅列示「臨時人員」及「派遣人力」之簡略資料，「替代役」及「承攬人力」則付之闕如。</p> <p>依行政院人事行政局資料顯示100年3月31日行政院所屬各主管機關運用派遣勞工計1萬2,582人，較控管基準日99年1月31日，減少2,932人，而減少主因在於機關改以勞務承攬方式進用或將原填報派遣勞工重新認定為勞務承攬人力。然聘用人員、約僱人員及臨時人員均有控管措施，唯獨承攬人力沒有。勞務承攬與勞動派遣實務上區分有模糊地帶，改以勞務承攬方式進用，恐有規避控管之嫌。爰為利瞭解勞務承攬人數之消長情形，自101年度起，於年度決算向監察院提出時，行政院所屬各主管機關應將勞務承攬人數與經費送人事行政局彙整後公開於網站上；且各機關應自</p>	<p>將配合102年度行政院主計總處規定之預算書表格式辦理。</p>

國立臺灣博物館

立法院審議中央政府總預算案所提決議、附帶決議及注意辦理事項辦理情形報告表

中華民國 101 年度

決 議 事 項	辦 理 情 形
<p>102年度起於預算書中列明勞務承攬明細資料(包括計畫名稱、計畫內容、預算額度),避免派遣勞工人數之控管流於形式。</p>	
<p>教育及文化委員會 歲出部分 (十九)鑑於近年來出國及赴大陸地區計畫異動頻繁,97至99年度國外旅費之決算數分別為984萬9,000元、851萬9,000元及1,090萬9,000元,變更出國計畫分別為21次、29次及19次。大陸地區旅費部分,97至99年度決算數分別為512萬元、788萬2,000元及2,194萬7,000元,變更計畫分別為12次、12次及24次,計畫異動情形堪稱頻繁。出國計畫應配合施政計畫,進而編列年度概算,文化建設委員會所列各年度計畫變更頻繁,足見出國計畫流於形式,未能詳實編列,爰建請文化建設委員會應立即改善。</p>	<p>一、文建會暨附屬機關出國計畫異動依行政院文化建設委員會及所屬機關因公派員出國案件處理要點第五點及第六點辦理,即出國計畫如有特殊原因必須變更計畫,或因臨時業務需要派員出國者,所需經費在原列國外旅費項下支應,得在原編列國外旅費總額 10%範圍內,由文建會核定;赴大陸地區計畫如有特殊原因必須變更計畫,或因臨時業務需要派員出國者,亦由文建會核定。</p> <p>二、文建會出國及赴大陸地區計畫異動包含各項計畫名稱、參訪機關地點、前往時間與天數、人數、經費之變更,其中整體計畫變更者多經審慎評估,依政策決定異動;至地點、人數、天數異動或因參與重要例行年會舉行地點無法於提報計畫時確認精準時間、地點,或因業務考量及整併資源增減天數、人數及天數,或因計畫核定後獲取更難得之交流機會等,皆秉持摺節經費,兼顧其重要性及必要性而異動計畫,以發揮計畫執行之最大效益。</p>
<p>(二十二)查文化建設委員會於95至98年度提出「歷史與文化資產維護發展計畫」,為臺灣地區之古蹟、產業文化資產、區域型文化資產環境、紀念性空間等,進行全面完整性保存維護;第2期計畫自99至102年度止為期4年,由文化建設委員會第2處、國立臺灣博物館及文化資產總管理處籌備處辦理。惟該計畫執行進度嚴重落後,且部分計畫執行成效不符預期目標等情事,經審計部於100年度報告監察院在案,實有檢討之必要。爰要求文化建設委員會就該計畫之執行</p>	<p>一、行政院文化建設委員會文化資產總管理處已於101年3月6日文資籌會字第1013001704號函送行政院文化建設委員會。</p> <p>二、書面報告行政院文化建設委員會業於101年3月21日文計字第1011004507號函提送立法院教育及文化委員會。</p>

國立臺灣博物館

立法院審議中央政府總預算案所提決議、附帶決議及注意辦理事項辦理情形報告表

中華民國 101 年度

決 議 事 項	辦 理 情 形
情形及相關問題進行檢討，於3個月內提出書面報告送立法院教育及文化委員會備查。	

國立臺灣博物館
跨年期計畫概況表

中華民國102年度

單位：新臺幣億元

計畫名稱	執行期間	中央公務預算 經費需求總額	分年經費需求				備註
			100及以 前年度 預算數	101年度 預算數	102年度 預算數	103及以後 年度預估 需求數	
歷史與文化資產維 護發展第二期計畫	99-104	8.39	0.90	0.71	1.29	5.49	1.行政院99年1月11日院臺文字第0990090465號函核定，及行政院101年3月8日院臺文字第1010012895號函修正。 2.本計畫102年度預算編列於「博物館業務」科目1.29億元。

本
頁
空
白

委 辦 計 畫	計 畫 起 迄 年 度	委 辦 內 容	委 辦	
			經 常	
			用 人 費 用	業 務 費 用
合 計			-	5,564
1.5361600200 博物館業務			-	5,564
5361600201 博物館推展業務			-	5,564
(1)臺灣金融史研究計畫	102-102	臺灣金融史之第一銀行研究。	-	304
(2)文物典藏之修護、研究調查等計畫	102-102	委託具有專業技術廠商辦理修護、整飭、搬遷、研究調查、數位化計畫等。	-	5,260

灣博物館
分析表

102年度

單位：新台幣千元

經費之用途分析			
經 門	費 資	之 本	用 門
其 他	設 備 購 置	其 他	合 計
			5,564
			5,564
			5,564
			304
			5,260

本
頁
空
白

主辦會計人員：施正家 主計員施正家

機關長官：陳濟民 館長陳濟民