

中華民國106年度

中央政府總預算

新竹科學工業園區管理局
及所屬單位預算



科技部新竹科學工業園區管理局編

24-2

中華民國 106 年度

中央政府總預算

新竹科學工業園區管理局
及所屬單位預算

科技部新竹科學工業園區管理局編

新竹科學工業園區管理局及所屬

單位預算目次

中華民國 106 年度

壹、預算總說明	1-11
貳、主要表	
一、歲入來源別預算表	13-16
二、歲出機關別預算表	17-21
參、附屬表	
一、歲入項目說明提要表	
1. 罰金罰鍰及怠金-罰金罰鍰	23
2. 賠償收入-一般賠償收入	24
3. 行政規費收入-審查費	25
4. 行政規費收入-證照費	26
5. 行政規費收入-登記費	27
6. 使用規費收入-資料使用費	28
7. 使用規費收入-服務費	29
8. 財產孳息-利息收入	30
9. 財產孳息-權利金	31
10. 財產孳息-租金收入	32
11. 廢舊物資售價	33
12. 學雜費收入	34
13. 雜項收入-其他雜項收入	35
二、歲出計畫提要及分支計畫概況表	
1. 國立科學工業園區實驗高級中學-行政管理	36-37
2. 國立科學工業園區實驗高級中學-教學訓輔業務	38-41
3. 國立科學工業園區實驗高級中學-教學建築及設備	42
4. 一般行政	43-45
5. 園區業務推展-綜合企劃	46-49
6. 園區業務推展-投資推廣	50-53
7. 園區業務推展-社會行政	54-57

新竹科學工業園區管理局及所屬

單位預算目次

中華民國 106 年度

8· 園區業務推展-工商行政	58-59
9· 園區業務推展-營建行政	60
10· 園區業務推展-地政及規劃	61-64
11· 園區業務推展-運用資訊與通訊技術發展智慧園區	65
12· 新竹生物醫學園區第二生技大樓工程計畫	66
13· 第一預備金	67
三、各項費用彙計表	68-73
四、歲出一級用途別科目分析表	74-75
五、資本支出分析表	76-77
六、人事費分析表	79
七、預算員額明細表	80-81
八、公務車輛明細表	82
九、現有辦公房舍明細表	84-85
十、補助經費分析表	86-87
十一、捐助經費分析表	88-91
十二、派員出國計畫預算總表	93
十三、派員出國計畫預算類別表-開會、談判	94-97
十四、派員赴大陸計畫預算類別表	98-99
十五、歲出按職能及經濟性綜合分類表	100-101
十六、跨年期計畫概況表	102
十七、委辦經費分析表	104-109
十八、立法院審議中央政府總預算案所提決議、附帶決議及注意辦理事項辦理情形報告表	110-120

附錄一、科技部新竹科學工業園區管理局

附錄二、國立科學工業園區實驗高級中學

壹、預算總說明

科技部新竹科學工業園區管理局

預算總說明

中華民國 106 年度

一、現行法定職掌

本局係依『科學工業園區設置管理條例』第 5 條規定於民國 69 年 9 月 1 日成立，因應組織改造本局組織條例另於 103 年 1 月 22 日奉 總統華總一義字第 10300009891 號令制定公布『科技部新竹科學工業園區管理局組織法』，並於 103 年 2 月 13 日奉 行政院院授發字第 1031300122 號令自 103 年 3 月 3 日施行。

(一)機關主要職掌：

1. 科技部新竹科學工業園區管理局

依據『科技部新竹科學工業園區管理局組織法』規定，本局掌理下列事項：

- (1) 園區研究發展、綜合規劃、管制考核。
- (2) 人才培訓、研發獎助、產學合作、實驗中小學聯繫協調。
- (3) 作業基金之財務規劃、調度、稽核及管理。
- (4) 園區投資引進、園區事業營運管理、外匯及貿易業務、僑外投資管理。
- (5) 工商行政與減免稅捐證明之核發、外籍專門性技術性人員聘僱管理、服務業引進及管理、消防、安全防護。
- (6) 園區工商團體之協調與聯繫、勞工行政、勞工安全衛生管理、勞動檢查、性別工作平等及環境保護。
- (7) 園區土地、廠房、住宅之管理、土地使用管制、建築管理、景觀規劃管理。
- (8) 園區土地之開發與建物之建設、維護及用水、用電計畫管理、交通管理。
- (9) 其他依科學工業園區設置管理條例第六條授權本局辦理事項。

2. 國立科學工業園區實驗高級中學

- (1) 為服務新竹科學工業園區事業單位、投資廠商及相關學術機構，提供其子女優良就學環境，吸引海內外高科技產業及科學技術人

- 才至台投資，並為國家培育未來棟樑，確保並創造長期競爭優勢。
- (2) 幼兒園、國小部及國中部提供紮實之基礎教育，培養身心健康，適性發展之現代國民。
 - (3) 高中部延續國民義務教育，培養健全公民、促進生涯發展，奠定研究學術及學習專門知能之基礎為目的。
 - (4) 雙語部參採北美學制，兼重中英文課程與中西社會課程，為海外歸國高科技人才及外籍科技人員提供國小至高中階段教育，以利國內外教育銜接。

(二)內部分層業務：

1. 科技部新竹科學工業園區管理局

依『科技部新竹科學工業園區管理局組織法』及『科技部新竹科學工業園區管理局處務規程』之規定，本局置局長 1 人，綜理局務，並指揮、監督所屬人員；副局長 2 人，襄助局長處理局務；下設 6 組 4 室，分別掌理事項如下：

(1) 企劃組：

掌理園區規劃發展策略之研擬、推動及管考，年度施政計畫之研擬，重要施政計畫及專案計畫列管，公務及作業基金概算之研擬綜整，立法院及監察院列管案件追蹤管考，創新研發產學合作、人才培訓業務之策劃及推動，園區實驗中學業務之協調，園區各項統計文書彙編，園區作業基金財務規劃、管理及資金調度，其他園區有關企劃事項。

(2) 投資組：

掌理園區產業創新及創業發展之推動，園區有關投資招商策略之研析、投資法規之研擬、營運統計及經濟分析，園區有關科學工業投資案件之諮詢、解答、審查及招商業務，園區有關科學工業投資業務重要措施之研議、協調及聯繫，園區對外宣傳、形象推廣、會展與服務設施營運之規劃及執行，園區國際合作、國內外禮賓接待之規劃及執行，專業人士入區交流規範之審核，其他園區有關投資事項。

(3) 環安組：

掌理園區事業勞資關係之輔導及協助，園區事業勞動條件與性別工作平等之輔導及查察，園區事業職工福利之輔導及審核，園區藝文與運動競賽活動之規劃及辦理，園區事業國防儲訓，國防工業緩召及工商團體業務協調聯繫，園區勞工安全衛生管理及勞動檢查，園區污水處理廠之營運及管理，園區環境保護工作之規劃及推動，其他園區有關勞工及環保事項。

(4) 工商組：

掌理園區廠商之工商登記（含公司登記、工廠登記、動產擔保登記）之規劃及執行，工商服務業入區之審議及輔導管理，工商行政業務（含園區事業稅捐減免證明核發、營運調查、決算書表審查、園區作業基金財務內部稽核）之推動、執行及法規之研擬，園區安全防護體系、民防業務、園區災害防救與緊急應變之規劃、協調及管理，外籍專門性技術性人員聘僱之許可，園區物流業務之管理，貿易、輸出入許可證之核發、產地證明之簽發、保稅與園區事業管理費業務之規劃及執行，園區通關系統業務面之需求規劃整合，園區消防業務之規劃及執行，其他園區有關工商行政、安全防護及保稅通關事項。

(5) 營建組：

掌理園區公共工程之建設及維護，園區標準廠房與住宅工程之建設及維護，園區用水供需之協調及節約用水政策之推動，園區廠商用水、用電計畫之審查，園區電力供需之協調、安全輔導及電氣技術人員證照之核發，園區氣體供需之協調，園區交通及停車場之管理，園區道路挖掘許可證之核發，補助地方建設經費之協調，其他園區有關營建、水電及交通事項。

(6) 建管組：

掌理園區私有土地價購、徵收取得及公有土地撥用，園區土地行政、地籍整理及建築物徵購、轉讓，園區土地與建築物產權登記、稅捐報繳及建物保險，園區土地、廠房、住宅等租賃及租金之研訂及調整，園區籌設、實質規劃與相關計畫之擬訂及審議，園區都市計畫之檢討與變更、非都市土地之檢討與變更編定、都市設計審議、土地使用管制及建築管理，園區景觀之規劃、維護及管

理，園區一般事業廢棄物之清除及集運，其他園區有關建管事項。

(7) 秘書室：

掌理印信典守及文書、檔案之管理，議事、出納、財務、營繕、採購及其他事務管理，本局辦公廳、宿舍等不動產之取得及管理配置，本局辦公廳、宿舍新建、擴建、遷建等營繕工程之審查、協調及督導，本局辦公廳、宿舍、檔案、財產、車輛管理之督導考核及工程施工查核，國會聯絡、媒體公關事務之政策規劃研擬、執行及管考，工友（含技工、駕駛）之管理，法規、契約、爭訟、法律諮詢等法制事項，不屬其他各組、室事項，

(8) 人事室：

掌理本局人事事項。

(9) 政風室：

掌理本局政風事項。

(10) 主計室：

掌理本局歲計、會計及統計事項。

2. 國立科學工業園區實驗高級中學

(1) 置校長一人，綜理全校校務。

(2) 本校依教育性質及業務需要，設置 3 處（教務處、學生事務處、總務處）、4 部（國民中學部、國民小學部、幼兒園部、雙語教學部）、1 館（圖書館）、4 室（輔導室、資訊室、主計室、人事室），分別掌理全校各項事務，並置秘書 1 人，由專任教師兼任，總理秘書事務，另置軍訓教官及護理教師各若干人。

(3) 教務處：

辦理課程編排、教學實施及課業考查、學籍及成績考查、教學設備及實驗器材、課程、教材、教法及其他教育上之實驗研究等事項。

(4) 學生事務處：

辦理學生訓育實施、課外活動及群育成績考查、學生生活輔導、德育成績考查、學生體育及課外運動、學生衛生及保健等事項。

(5) 總務處：

辦理文書及文卷保管、收發物品採購、校舍修繕、工友管理及校

舍、物品、財產之保管及登記轉移、現金出納、票據契約、證券之保管及轉移等事項。

(6) 國民小學部：

辦理國小部課程發展及課務安排、國小部訓育、生活輔導、國小部輔導工作計畫、生命、性別平等教育、國小部班級課務編排、學藝活動及教學研究、國小部招生、註冊、學籍及學生成績考查、國小部資訊教育、網站建置及維護等事項。

(7) 雙語教學部：

辦理雙語教學部課程編排、教學實施及課業考查、雙語教學部學生訓育實施、課外活動、雙語教學部學生學籍、入學註冊及成績考查、雙語教學部教學設備、實驗器材、教具圖書、中英文教科書、雙語教學部學生心理輔導、升學輔導及諮商輔導、外籍教師學經歷認證、入出境簽證、居留、生活安置等事項。

(8) 圖書館：

置主任一人，綜理館務，由專業人員擔任，必要時得就具有專業知能之專任教師中聘兼。

(9) 輔導室：

置輔導主任一人，由輔導教師兼任，綜理學生輔導工作。

(10) 資訊室：

置主任一人，由教師兼任，綜理資訊業務及其他有關工作。

(11) 主計室：

依法辦理本校歲計、會計及統計等事項。

(12) 人事室：

依法辦理本校人事管理事項。

(三) 組織系統圖及預算員額說明表

1. 科技部新竹科學工業園區管理局組織系統圖及預算員額說明表

科技部新竹科學工業園區管理局組織架構

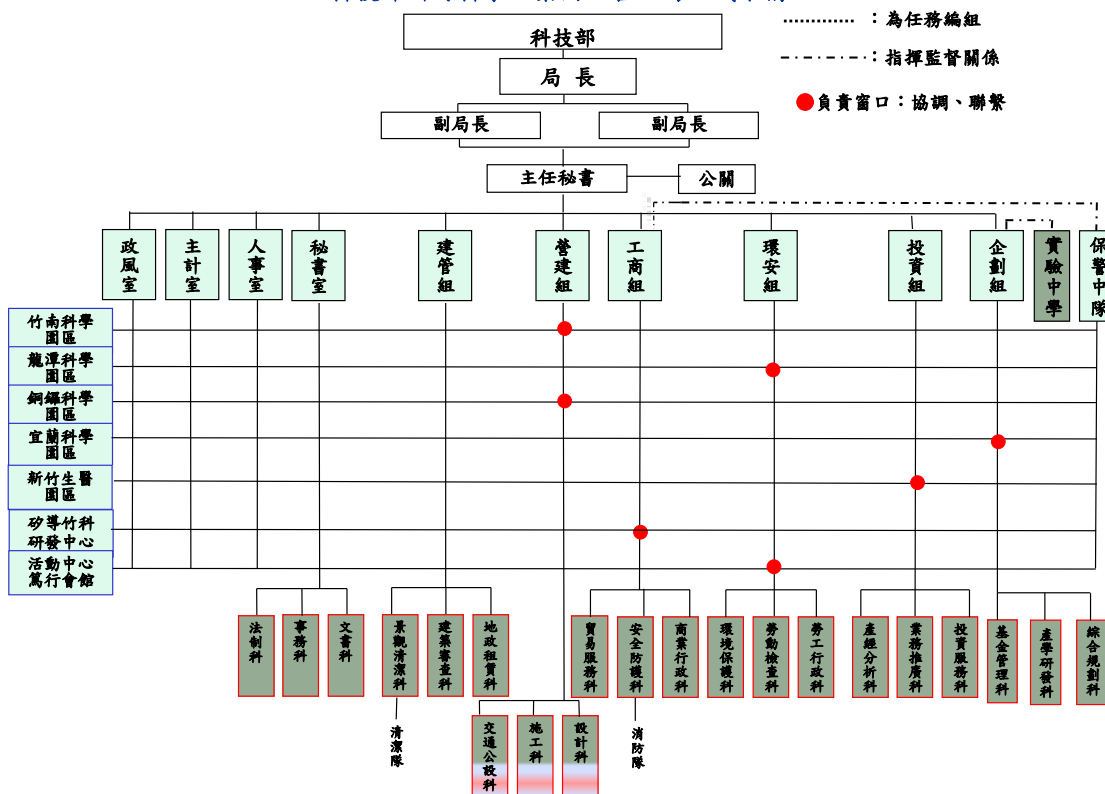

園區之開發設置已達成吸引高科技產業投資之策略目標，形成產業聚落，成功為我國高科技產業塑造國際競爭優勢，近年來因應產業擴充需求增闢竹南、龍潭、銅鑼、新竹生醫園區及宜蘭，均借重竹科同仁的工作經驗，積極推動新園區開發，貢獻國家經濟。106年配置預算員額任用 133 人，聘用及約僱 40 人，技工、工友及駕駛 20 人。

科技部新竹科學工業園區管理局 106 年度預算員額說明表

	職員	聘用	約僱	技工	工友	駕駛	合計
106 年	133	34	6	8	10	2	193

2. 國立科學工業園區實驗高級中學組織系統圖及預算員額說明表

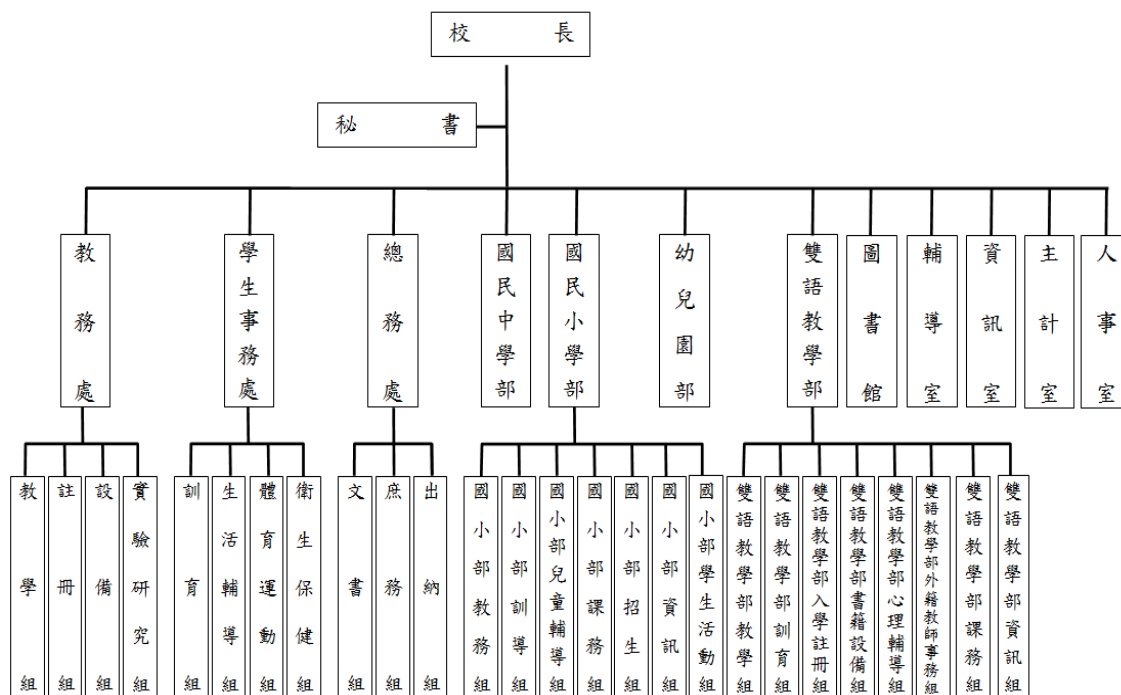

國立科學工業園區實驗高級中學 106 年度預算員額說明表

	職員	聘用	約僱	駕駛	技工	工友	合計
106 年	266	0	0	0	3	4	273

二、科技部新竹科學工業園區管理局 106 年度施政目標與重點

科技部新竹科學工業園區管理局為園區主要行政中心，提供園區廠商單一窗口行政服務，項目包括計畫管考與研究發展、人才培訓、研發獎助、投資服務、勞工行政、醫療保健、工商服務、工程建設、環境保護、地政規劃、景觀維護、資訊網路、消防救災及安全防護等。

竹科自 69 年設立迄今，園區範圍從 605 公頃擴增到 1,348 公頃，成功的開發經驗更擴散至南部以及中部科學園區，型塑北、中、南各具特色的產業聚落，帶動了區域經濟均衡發展與地方繁榮，同時也驅動國內主要產業上、中、下游緊密完整的群聚(cluster)效應，躍升我國成為全球矚目的 ICT 高科技產業重鎮，璀璨的績效與成功經驗深獲國內外各界一致的肯定與學習。

除新竹園區外，亦積極建設竹南、龍潭、銅鑼、新竹生醫及宜蘭等園區。為因應產業轉型之需求，協助高科技廠商結合學研資源發揮高效能研發能量，培育優秀科技人才，激勵創新國內研發實力，未來將持續以創新為導向，配合科技部「研發精進產學合作計畫」及「創新創業場域及服務推動計畫」，加強產學研融合，強化與國際創新科技、資金及人才鏈結，串聯成為區域創新生態系統。

為加速產業轉型升級，政府已擇定「亞洲矽谷」、「智慧機械」、「綠能科技」、「生技醫藥」及「國防」五大創新產業，作為驅動臺灣下世代產業成長的核心，可藉此帶動新投資，推升產業發展的層次，並具有在地特色，可結合地區優勢及發展條件，打造創新研發產業聚落。

另隨著國家整體環境品質標準提升，積極引進低用水、低污染產業，尤其是引進新能源、生技產業等具前瞻與創新之產業，以促使科技與環境共榮與永續發展。

本局依據行政院 106 年度施政方針，配合中程施政計畫及核定預算額度，並針對當前社會狀況及本局未來發展需要，編定 106 年度施政計畫，其目標與重點如次：

(一)年度施政目標：

1. 持續打造更優質的園區創新創業投資環境，帶動園區產業轉型升級
 - (1)強化交通建設、水電供應、工安環保、建管、工商及資訊服務，建構高效能產業發展環境。
 - (2)建立創新導向的政府服務，滿足廠商營運及從業人員生活機能需求，並落實單一窗口服務，提升園區服務品質，達成科學園區整體滿意度 80 分目標值。
2. 建設智慧綠色生態科學園區，優化園區創業及永續環境
 - (1)強化園區之永續生態環境，持續推動節能減碳及綠建築。秉持保護環境、珍惜資源及產業與環境生態永續共存之環境理念，促使科技與環境共榮與永續發展。
 - (2)辦理「運用 ICT 技術發展智慧園區計畫」，以園區為實踐場域，推動智慧交通、智慧治理及智慧永續等領域，發展智慧化應用與服務系統解決方案，優化園區創業環境。

3. 加強產官學研融合，加速園區創新轉型

- (1) 以園區為創新創業核心基地，激勵創意發想及加速青創育成，推動人才培訓(育)計畫，縮短學用落差，培養高階暨跨領域人才，優化人才競爭力，再創智慧科技未來。
- (2) 辦理「科學工業園區研發精進產學合作計畫」，藉由產學價值鏈「解構重組」，以完成產學之升級轉型，協助企業優化轉型，為企業創造永續競爭力。

4. 促進高科技產業升級，驅動區域創新生態系統

- (1) 積極建設銅鑼、新竹生醫園區及宜蘭，結合雲端、物聯網、巨量資料的融合創新趨勢，推動智慧園區、智慧交通、並建構潔淨能源、雲端運算及生物科技等新產業聚落，型塑我國高科技產業創新走廊，建構臺灣成為全球創新中心。
- (2) 配合政府推動五大產業之「推動亞太生技醫藥研發產業中心」，強化新竹生醫園區三大中心的磁吸及研發資源之共享作為園區發展主軸，規劃興建第二生技標準廠房，供生醫廠商充足進駐空間，強化新竹生醫產業聚落之成效。

(二) 年度關鍵績效指標

關鍵策略 目標	關鍵績效指標				106年 度 目標值
	關鍵績效指標	評估 體制	評估 方式	衡量標準	
持續推動 節 能 減 碳，打造 永續綠色 園區	園區節能、綠 能轉換碳排放 當量之減碳潛 力	1	統計 數據	園區公共設施 及事業單位於 能源之減省、回 收利用、綠能發 電等總量，轉換 計算之二氧化 碳當量。(單 位：公噸二氧化 碳當量)	6,255 噸二氧 化碳當 量
建構優質 服務的智	科學園區滿意 度	4	統計 數據	廠商對園區管 理局提供服務	80分

慧園區環境			之滿意度(以新竹科學工業園區、南部科學工業園區及中部科學工業園區已完成公司或分公司或工廠登記之廠商數進行問卷調查,取三園區整體滿意度之平均數)	
-------	--	--	---	--

註：評估體制之數字代號意義如下：

- 1.指實際評估作業係運用既有之組織架構進行。
- 2.指實際評估作業係由特定之任務編組進行。
- 3.指實際評估作業係透過第三者方式(如由專家學者)進行。
- 4.指實際評估作業係運用既有之組織架構並邀請第三者共同參與進行。
- 5.其它。

三、科技部新竹科學工業園區管理局以前年度實施狀況及成果概述

(一)前年度(104)施政績效及達成情形分析：

年度績效目標	衡量指標	原訂目標值	績效衡量暨達成情形分析
	引進高科技廠商家數	30 家	1.104 年引進高科技廠商家數 32 家，計引進投資額 63.61 億元。 2.引進廠商主要為積體電路 5 家、光電 4 家、電腦及周邊 4 家、通訊 2 家、精密機械 3 家、生物技術 14 家，促進園區群聚效應持續擴大，大幅提升園區整體產業技術水準與競爭優勢。

年度績效目標	衡量指標	原訂目標值	績效衡量暨達成情形分析
	科學園區滿意度	75 分	1.104 年科學園區滿意度 84.31 分。 2.104 年竹科有效回收問卷 201 份；與 103 年相比，各項滿意度均顯著上升。就本局整體表現滿意度而言，顯示廠商對本局施政服務品質，持續給予正面肯定（101 年為 80.02 分、102 年為 82.25 分、103 年為 81.10 分）。
	產學合作補助案件數	15 件	研發精進產學合作計畫 104 年度共核定 15 件補助案，補助金額為 6,047.7 萬元，預計有 188 位廠商核心工程師參與研發，培育產業未來所需人才 52 人，預估可吸引廠商相對投入達 1.2 億以上。計畫之執行將助於廠商取得科技人才與研發能量，輔導廠商投入關鍵技術的研發，提升我國整體產業的競爭力。 MG+4C 垂直整合推動專案計畫 104 年核定 5 件計畫補助案，合計補助經費約 4,413 萬元，以 MG+4C(生醫、綠能、車用電子、資訊、通訊、消費性電子)之創新、創意產品為標的，並以感測器(Sensor)為重點研發主軸，共同提出合作計畫，以加速 MG+4C 產品切入時效，增加廠商競爭力。

(二)上年度(105)已過期間施政績效及達成情形(竹科):

關鍵策略目標	關鍵績效指標	績效衡量暨達成情形分析
1. 建構優質科學園區，推動園區轉型。	科學園區滿意度	本案刻正由科技部委託第三公信業者推動辦理中，本項指標需至 105 年底始能完成。

本 頁 空 白

貳、主要表

新竹科學工業園區管理局及所屬 歲入來源別預算表

中華民國 106 年度

單位：新臺幣千元

經資門併計

科 目				本年度預算數	上年度預算數	前年度決算數	本年度與 上年度比較	說 明
款	項	目 節	名稱及編號					
			合 計	62,137	79,782	91,187	-17,645	
2			0400000000 罰款及賠償收入	2,491	2,703	13,496	-212	
	197		0465100000 新竹科學工業園區管 理局及所屬	2,491	2,703	13,496	-212	
		1	0465100100 罰金罰鍰及息金	2,147	2,427	3,320	-280	
		1	0465100101 罰金罰鍰	2,147	2,427	3,320	-280	本年度預算數之內容與上年度之 比較如下： 1. 園區內建築工程未依建築法申 請建照及勘驗之罰款收入877 千元，與上年度同。 2. 園區內廠商違反公司法規定之 罰款收入270千元，較上年度 減列60千元。 3. 園區內廠商違反勞動基準法或 職業安全衛生法之罰款收入1, 000千元，較上年度減列220千 元。
		2	0465100300 賠償收入	344	276	10,176	68	
		1	0465100301 一般賠償收入	344	276	10,176	68	本年度預算數係廠商違約逾期交 貨之賠償收入。
3			0500000000 規費收入	12,313	13,162	10,769	-849	
	162		0565100000 新竹科學工業園區管 理局及所屬	12,313	13,162	10,769	-849	
		1	0565100100 行政規費收入	11,947	11,947	10,406	0	
		1	0565100101 審查費	2,798	2,805	2,246	-7	本年度預算數之內容與上年度之 比較如下： 1. 園區事業污染防治計畫書審查 收入2,795千元，與上年度同 。 2. 園區廠商裝置危險機具竣工檢 查收入3千元，較上年度減列7 千元。

**新竹科學工業園區管理局及所屬
歲入來源別預算表**

中華民國 106 年度

單位：新臺幣千元

經資門併計				本年度預算數	上年度預算數	前年度決算數	本年度與 上年度比較	說 明
科	目	節	名稱及編號					
		2	0565100102 證照費	1,701	1,587	1,958	114	本年度預算數之內容與上年度之比較如下： 1. 園區內廠商電氣技術人員執照費收入54千元，較上年度增列8千元。 2. 園區事業污染防治許可證明文件證照費收入224千元，較上年度增列29千元。 3. 園區內建築工程執照及使用執照收入1,423千元，較上年度增列77千元。
		3	0565100103 登記費	7,448	7,555	6,201	-107	本年度預算數之內容與上年度之比較如下： 1. 園區內公司設立及變更登記費等收入7,047千元，較上年度減列160千元。 2. 園區內公司辦理動產擔保登記收入63千元，較上年度增列8千元。 3. 園區內廠商工廠登記費收入338千元，較上年度增列45千元。
		2	0565100300 使用規費收入	366	1,215	364	-849	
		1	0565100305 資料使用費	340	73	330	267	本年度預算數之內容與上年度之比較如下： 1. 園區內廠商申請公司登記、工廠登記及動產擔保登記抄錄費收入35千元，較上年度減列8千元。 2. 新增園區廠商申請檔案應用資訊閱覽、抄錄、重製或複製費收入275千元。 3. 國立科學工業園區實驗高級中學學生申請補發學生證及成績單等收入30千元，與上年度同。

新竹科學工業園區管理局及所屬 歲入來源別預算表

中華民國 106 年度

單位：新臺幣千元

經資門併計

款	科 目			本年度預算數	上年度預算數	前年度決算數	本年度與 上年度比較	說 明																
	項	目	節						名稱及編號															
4	217	1	0565100313	26	1,142	34	-1,116	本年度預算數之內容與上年度之比較如下： 1. 園區內廠商申請資格證明及工廠登記事項證明收入26千元，較上年度減列6千元。 2. 上年度新竹生物醫學園區研發中心污水處理費收入1,110千元，本年度不再編列，如數減列。																
			2 服務費																					
			0700000000						9,006	31,075	35,261	-22,069												
			財產收入																					
			0765100000										9,006	31,075	35,261	-22,069								
			新竹科學工業園區管理局及所屬																					
			0765100100														8,866	30,835	35,142	-21,969				
			財產孳息																					
			0765100101																		3	3	4	0
			1 利息收入																					
0765100105	8,641	8,641	8,641	0																				
2 權利金																								
0765100106					222	22,191	26,496	-21,969																
3 租金收入																								
0765100600									140	240	119	-100												
2 廢舊物資售價																								
1100000000													38,327	32,842	31,661	5,485								
7 其他收入																								
1165100000																	38,327	32,842	31,661	5,485				
215 新竹科學工業園區管理局及所屬																								
1165100100	38,050	32,300	31,025	5,750																				
1 學雜費收入																								
1165100900					277	542	636	-265																
2 雜項收入																								
1165100901									-	-	11	-												
1 收回以前年度歲出																								

**新竹科學工業園區管理局及所屬
歲出機關別預算表**

中華民國 106 年度

單位：新臺幣千元

經資門併計

款	項	科 目		本年度預算數	上年度預算數	本年度與 上年度比較	說 明
		目 節	名稱及編號				
24	2		0065000000	1,067,540	921,668	145,872	
			科技部主管				
	1		0065100000	1,067,540	921,668	145,872	
			新竹科學工業園區管理局及所屬				
		5165100000	413,189	405,594	7,595		
		教育支出					
1		5165101100	413,189	405,594	7,595		
		國立科學工業園區實驗高級中學					
	1		5165101101	384,190	374,895	9,295	1. 本年度預算數384,190千元，包括人事費373,676千元，業務費10,430千元，獎補助費84千元。 2. 本年度預算數之內容與上年度之比較如下： (1) 人員維持費373,676千元，較上年度增列外籍教師專業教學津貼、機票及進修補助等經費10,190千元。 (2) 基本行政工作維持費10,514千元，較上年度減列臨時人員退休金及退休職人員三節慰問金等經費895千元。
	2		5165101102	19,690	20,211	-521	1. 本年度預算數19,690千元，包括業務費15,662千元，設備及投資3,299千元，獎補助費729千元。 2. 本年度預算數之內容與上年度之比較如下： (1) 基本教學訓輔工作維持費8,452千元，較上年度減列購置教學設備等經費87千元。 (2) 高國中部教學訓輔經費3,392千元，較上年度減列購置教學器具及設施修繕等經費7千元。 (3) 雙語部教學訓輔經費5,785千元，較上年度減列購置教學設備、教學器具及設施修繕等經費300千元。 (4) 國小部教學訓輔經費2,061千元，較上年度減列購置教學設備、教學器具及設施修繕等經費127千元。
	3		5165101104	9,309	10,488	-1,179	1. 本年度預算數9,309千元，全數為設備及
			教學建築及設備				

新竹科學工業園區管理局及所屬
歲出機關別預算表

中華民國 106 年度

單位：新臺幣千元

經資門併計

科 目				本年度預算數	上年度預算數	本年度與 上年度比較	說 明
款	項	目	節				
							投資。
							2. 本年度預算數之內容與上年度之比較如下： (1) 校舍改善工程經費7,096千元，較上年度增列防漏整修工程等經費251千元。 (2) 資訊設備經費1,213千元，較上年度減列購置電腦設備經費64千元。 (3) 教室及辦公設備經費1,000千元，較上年度減列購置教室置物櫃及專科教室設備等經費1,366千元。
				5265100000			
				科學支出	654,351	516,074	138,277
				5265100100			
		2		一般行政	247,312	248,785	-1,473
							1. 本年度預算數247,312千元，包括人事費24,362千元，業務費20,369千元，設備及投資2,485千元，獎補助費96千元。 2. 本年度預算數之內容與上年度之比較如下： (1) 人員維持費224,362千元，較上年度核實減列人事費3,352千元。 (2) 基本行政工作維持費22,950千元，較上年度增列行政大樓頂樓改善工程等經費1,879千元。
				5265101000			
		3		園區業務推展	238,327	246,002	-7,675
				5265101020			
		1		綜合企劃	142,612	145,617	-3,005
							1. 本年度預算數142,612千元，包括業務費67,553千元，設備及投資5,764千元，獎補助費69,295千元。 2. 本年度預算數之內容與上年度之比較如下： (1) 企劃作業經費3,688千元，較上年度減列辦理廠商問卷調查等經費177千元。 (2) 創新技術研發獎助經費64,151千元，較上年度減列研發精進產學合作補助計畫等經費3,869千元。 (3) 人才培訓經費27,085千元，較上年度增列辦理園區專業技術人才培訓業務等經費516千元。 (4) 管理作業經費176千元，與上年度同。 (5) 園區資訊化業務規劃發展經費47,392千元，較上年度增列建置機房設備及

**新竹科學工業園區管理局及所屬
歲出機關別預算表**

中華民國 106 年度

單位：新臺幣千元

經資門併計

科 目				本年度預算數	上年度預算數	本年度與 上年度比較	說 明	
款	項	目	節					名稱及編號
			2	5265101021 投資推廣	31,948	22,100	9,848	汰換電腦相關設備等經費487千元。 (6)電腦專業人員訓練經費120千元，較上 年度增列教育訓練費等38千元。 1.本年度預算數31,948千元，包括業務費16 ,499千元，設備及投資15,117千元，獎補 助費332千元。 2.本年度預算數之內容與上年度之比較如下 ： (1)業務推廣經費24,541千元，較上年度 增列接待訪客相關場域空間改善整建 工程暨科技展示與互動設備等經費9,8 07千元。 (2)投資服務經費3,060千元，較上年度減 列購置國外產業資訊及投資吸引策略 資訊費14千元。 (3)產經分析經費2,800千元，較上年度減 列購置高科技產業動態資料庫及資訊 情報網使用費450千元。 (4)科學園區創新創業場域及服務推動計 畫經費1,547千元，較上年度增列辦理 創新創業促進與交流研討會及諮詢服 務等經費505千元。
			3	5265101022 社會行政	36,099	36,998	-899	1.本年度預算數36,099千元，包括業務費35 ,052千元，獎補助費1,047千元。 2.本年度預算數之內容與上年度之比較如下 ： (1)勞資關係及勞工福利經費4,361千元， 較上年度減列獎補助費等16千元。 (2)勞工檢查經費3,451千元，與上年度同 。 (3)環境保護經費28,287千元，較上年度 減列辦理園區地下水污染整治等經費8 83千元。
			4	5265101023 工商行政	2,889	2,868	21	1.本年度預算數2,889千元，全數為業務費 。 2.本年度預算數之內容與上年度之比較如下 ： (1)工商服務與財稅管理經費1,220千元， 較上年度增列辦理園區廠商決算書表

**新竹科學工業園區管理局及所屬
歲出機關別預算表**

中華民國 106 年度

單位：新臺幣千元

經資門併計

科 目				本年度預算數	上年度預算數	本年度與 上年度比較	說 明	
款	項	目	節					名稱及編號
			5	5265101024 營建行政	4,954	5,049	-95	<p>查核及資料印刷等經費54千元。</p> <p>(2)安全防護管理經費973千元，較上年度增列辦理園區周邊附屬設施及緊急應變中心設備維護費等9千元。</p> <p>(3)外貿服務經費696千元，較上年度減列辦理園區廠商外貿通關及保稅人才培訓等經費42千元。</p> <p>1.本年度預算數4,954千元，全數為業務費。</p> <p>2.本年度預算數4,954千元，係辦理各園區開發業務等經費，較上年度減列辦理園區工程竣工圖檔建置維護等經費95千元。</p>
			6	5265101026 地政及規劃	9,207	9,031	176	<p>1.本年度預算數9,207千元，包括業務費8,457千元，設備及投資750千元。</p> <p>2.本年度預算數之內容與上年度之比較如下：</p> <p>(1)財產登記與管理經費1,582千元，較上年度減列土地與建物測量登記及圖簿文件印製等經費103千元。</p> <p>(2)土地使用規劃、細部規劃及建築管理經費4,827千元，較上年度減列辦理科學園區內綠建築認證及規劃等經費242千元。</p> <p>(3)新增園區景觀規劃及維護管理經費233千元。</p> <p>(4)竹南、龍潭、宜蘭、銅鑼及生醫園區經費2,565千元，較上年度增列購置會議室辦公設備等經費288千元。</p>
			7	5265101027 運用資訊與通訊技術 發展智慧園區	10,618	24,339	-13,721	<p>1.本年度預算數10,618千元，包括業務費50千元，設備及投資10,568千元。</p> <p>2.運用資訊與通信技術(ICT)發展智慧園區計畫總經費1,016,789千元，公務預算負擔530,539千元，分4年辦理，其中新竹科學工業園區管理局辦理智慧園區設施建置經費，105年度已編列24,339千元，本年度續編第2年經費10,618千元，較上年度減列13,721千元。</p>
	4			5265101500 新竹生物醫學園區	-	20,287	-20,287	<p>上年度辦理生醫科技與產品研發中心及服務</p>

新竹科學工業園區管理局及所屬
歲出機關別預算表

中華民國 106 年度

單位：新臺幣千元

經資門併計

科 目				本年度預算數	上年度預算數	本年度與 上年度比較	說 明
款	項	目	節				
		5		167,712	-	167,712	中心管理等預算業已編竣，所列20,287千元如數減列。 1. 本年度預算數167,712千元，全數為設備及投資。 2. 新增新竹生物醫學園區第二生技大樓工程計畫，總經費1,110,000千元，分年辦理，本年度編列第1年經費如列數。
		6		1,000	1,000	0	仍照上年度預算數編列。

本 頁 空 白

參、附屬表

新竹科學工業園區管理局及所屬 歲入項目說明提要表

中華民國106年度

單位：新臺幣千元

來源子目及細目與編號	0465100100 罰金罰鍰及怠金 -0465100101 罰金罰鍰	預算金額	2,147	承辦單位	科技部新竹科學工業園區管理局
------------	--	------	-------	------	----------------

歲 入 項 目 說 明

一、項目內容

1. 依建築法規定未依規定申請建照及勘驗者應繳之罰款。
2. 依公司法規定逾期申辦公司變更登記及逾期申報決算者應繳之罰款。
3. 未依職業安全衛生法或勞動基準法規定辦理之事業單位之罰款。

二、法令依據

1. 建築法第85條至第95條。
2. 公司法第387條。
3. 勞動基準法第79條至第80條。
4. 職業安全衛生法第40條至第48條。

金 額 及 說 明

款	項	目	節	名 稱	金 額	說 明
2				0400000000 罰款及賠償收入	2,147	
	197			0465100000 新竹科學工業園區 管理局及所屬	2,147	
		1		0465100100 罰金罰鍰及怠金	2,147	
			1	0465100101 罰金罰鍰	2,147	1. 園區內建築工程未依建築法申請建照及勘驗之罰款收入877千元。 2. 園區內廠商違反公司法規定之罰款收入270千元。 3. 園區內廠商違反職業安全衛生法或勞動基準法之罰款收入1,000千元。

新竹科學工業園區管理局及所屬 歲入項目說明提要表

中華民國106年度

單位：新臺幣千元

來源子目及細目與編號	0465100300 賠償收入	-0465100301 -一般賠償收入	預算金額	344	承辦單位	科技部新竹科學工業園區管理局、國立科學工業園區實驗高級中學
------------	--------------------	------------------------	------	-----	------	-------------------------------

歲 入 項 目 說 明

一、項目內容
廠商逾期交貨罰款。

二、法令依據
依據合約相關規定。

金 額 及 說 明

款	項	目	節	名 稱	金 額	說 明
2				0400000000 罰款及賠償收入	344	
	197			0465100000 新竹科學工業園區 管理局及所屬	344	
		2		0465100300 賠償收入	344	
			1	0465100301 一般賠償收入	344	1. 新竹科學工業園區管理局廠商違約逾期交貨之賠償收入144千元。 2. 實驗高級中學廠商違約逾期交貨之賠償收入200千元。

新竹科學工業園區管理局及所屬 歲入項目說明提要表

中華民國106年度

單位：新臺幣千元

來源子目及細目與編號	0565100100 行政規費收入	-0565100101 -審查費	預算金額	2,798	承辦單位	科技部新竹科學工業 園區管理局
------------	----------------------	---------------------	------	-------	------	--------------------

歲 入 項 目 說 明

一、項目內容

1. 園區事業污染防治計畫審查。
2. 園區廠商危險性機械設備竣工檢查。

二、法令依據

1. 固定污染源空氣污染防治許可或認可證明文件審查費及證書費收費標準。
2. 水污染防治各項許可申請收費標準。
3. 事業廢棄物清理計畫審查費收費標準。
4. 職業安全衛生法第16條。

金 額 及 說 明

款	項	目	節	名 稱	金 額	說 明
3				0500000000 規費收入	2,798	
	162			0565100000 新竹科學工業園區 管理局及所屬	2,798	
		1		0565100100 行政規費收入	2,798	
			1	0565100101 審查費	2,798	1. 園區事業污染防治計畫書審查費收入2,795千元。 2. 園區廠商裝置危險性機械設備竣工檢查審查費收入3千元。

新竹科學工業園區管理局及所屬 歲入項目說明提要表

中華民國106年度

單位：新臺幣千元

來源子目及細目與編號	0565100100 行政規費收入	-0565100102 -證照費	預算金額	1,701	承辦單位	科技部新竹科學工業 園區管理局
------------	----------------------	---------------------	------	-------	------	--------------------

歲 入 項 目 說 明

一、項目內容

1. 核發廠商園區事業登記費及電氣技術人員執照。
2. 核發園區事業污染防治許可證明文件證照。
3. 核發建築執照及使用執照。

二、法令依據

1. 工廠管理輔導法第34條。
2. 經濟部能源局「專任電器技術人員及用電設備檢驗維護業管理規則」。
3. 固定污染源空氣污染防治許可或認可證明文件審查費及證書費收費標準。
4. 水污染防治各項許可申請收費標準。
5. 事業廢棄物清理計畫書審查費收費標準。
6. 建築法第29條。

金 額 及 說 明

款	項	目	節	名 稱	金 額	說 明
3				0500000000 規費收入	1,701	
	162			0565100000 新竹科學工業園區 管理局及所屬	1,701	
		1		0565100100 行政規費收入	1,701	
			2	0565100102 證照費	1,701	1. 園區內廠商電氣技術人員執照費收入54千元。 2. 園區事業污染防治許可證明文件證照費收入224千元。 3. 園區內建築工程執照收入1,409千元。 4. 園區內建築使用執照收入14千元。

新竹科學工業園區管理局及所屬 歲入項目說明提要表

中華民國106年度

單位：新臺幣千元

來源子目及細目與編號	0565100100 行政規費收入	-0565100103 -登記費	預算金額	7,448	承辦單位	科技部新竹科學工業 園區管理局
------------	----------------------	---------------------	------	-------	------	--------------------

歲 入 項 目 說 明

一、項目內容

核發廠商園區公司設立及變更登記、工廠登記、
動產抵押登記。

二、法令依據

1. 動產擔保交易法第11條。
2. 動產擔保交易施行細則第17條。
3. 公司法第438條。
4. 公司登記規費收費準則第4、7、8、9、10條。
5. 工廠管理輔導法第37條。
6. 申請工廠設立許可及登記事項收費標準第2條。

金 額 及 說 明

款	項	目	節	名 稱	金 額	說 明
3				0500000000 規費收入	7,448	
	162			0565100000 新竹科學工業園區 管理局及所屬	7,448	
		1		0565100100 行政規費收入	7,448	
			3	0565100103 登記費	7,448	1. 園區內公司設立及變更登記費等收入7,047千元。 2. 園區內公司辦理動產擔保登記收入63千元。 3. 園區內廠商工廠登記費收入338千元。

新竹科學工業園區管理局及所屬 歲入項目說明提要表

中華民國106年度

單位：新臺幣千元

來源子目及細目與編號	0565100300 使用規費收入	-0565100305 -資料使用費	預算金額	340	承辦單位	科技部新竹科學工業 園區管理局、國立科 學工業園區實驗高級 中學
------------	----------------------	-----------------------	------	-----	------	---

歲 入 項 目 說 明

一、項目內容

1. 廠商申請公司登記、工廠登記、動產擔保登記抄錄費收入。
2. 補發學生證及成績單等收入。

二、法令依據

1. 動產擔保交易法第11條。
2. 動產擔保交易施行細則第17條。
3. 公司法第438條。
4. 公司登記規費收費準則第11條至12條。
5. 工廠管理輔導法第37條。
6. 申請工廠設立許可及登記事項收費標準第3條。

金 額 及 說 明

款	項	目	節	名 稱	金 額	說 明
3				0500000000 規費收入	340	
	162			0565100000 新竹科學工業園區 管理局及所屬	340	
		2		0565100300 使用規費收入	340	
			1	0565100305 資料使用費	340	1. 新竹科學工業園區管理局310千元： (1) 園區內廠商申請公司登記、工廠登記、動產擔保登記抄錄費收入35千元。 (2) 園區廠商申請檔案應用資訊閱覽、抄錄、重製或複製費收入275千元。 2. 實驗高級中學學生申請補發學生證及成績單等收入30千元。

新竹科學工業園區管理局及所屬 歲入項目說明提要表

中華民國106年度

單位：新臺幣千元

來源子目及細目與編號	0565100300 使用規費收入	-0565100313 -服務費	預算金額	26	承辦單位	科技部新竹科學工業 園區管理局
歲 入 項 目 說 明						

一、項目內容

園區內廠商申請資格證明、工廠登記事項證明。

二、法令依據

1. 公司法第438條。
2. 公司登記規費收費準則第13條。
3. 工廠管理輔導法第37條。
4. 申請工廠設立許可及登記事項收費標準第3條。
5. 科學工業園區設置管理條例及施行細則。

金 額				及 說 明			
款	項	目	節	名 稱	金 額	說 明	
3	162	2	2	0500000000	26		
				規費收入			
				0565100000			26
				新竹科學工業園區 管理局及所屬			
				0565100300	26		
				使用規費收入			
				0565100313	26		
				服務費		1. 園區內廠商申請資格證明、工廠登記事項證明收入26千元。 2. 依科技部104年9月22日科部產字第1040063038號核定函，106年新竹生物醫學園區生醫科技與產品研發中心資產作價撥充科學工業園區管理局作業基金，其維運改由作業基金辦理。	

新竹科學工業園區管理局及所屬 歲入項目說明提要表

中華民國106年度

單位：新臺幣千元

來源子目及 細目與編號	0765100100 財產孳息	-0765100101 -利息收入	預算金額	3	承辦單位	國立科學工業園區實 驗高級中學
----------------	--------------------	----------------------	------	---	------	--------------------

歲 入 項 目 說 明

一、項目內容
專戶存款戶利息收入。

二、法令依據

金 額 及 說 明						
款	項	目	節	名 稱	金 額	說 明
4				0700000000 財產收入	3	
	217			0765100000 新竹科學工業園區 管理局及所屬	3	
		1		0765100100 財產孳息	3	
			1	0765100101 利息收入	3	實驗高級中學專戶存款利息收入。

新竹科學工業園區管理局及所屬 歲入項目說明提要表

中華民國106年度

單位：新臺幣千元

來源子目及細目與編號	0765100100 財產孳息	-0765100105 -權利金	預算金額	8,641	承辦單位	科技部新竹科學工業 園區管理局
------------	--------------------	---------------------	------	-------	------	--------------------

歲 入 項 目 說 明

一、項目內容

展示中心委外營運權利金。

二、法令依據

1. 國有財產法第28條。
2. 國有公用不動產收益原則。

金 額 及 說 明

款	項	目	節	名 稱	金 額	說 明
4				0700000000 財產收入	8,641	
	217			0765100000 新竹科學工業園區 管理局及所屬	8,641	
		1		0765100100 財產孳息	8,641	
			2	0765100105 權利金	8,641	園區展示中心委外營運權利金。

新竹科學工業園區管理局及所屬 歲入項目說明提要表

中華民國106年度

單位：新臺幣千元

來源子目及細目與編號	0765100100 財產孳息	-0765100106 -租金收入	預算金額	222	承辦單位	科技部新竹科學工業 園區管理局
------------	--------------------	----------------------	------	-----	------	--------------------

歲 入 項 目 說 明

一、項目內容

1. 管理局行政大樓ATM租借之租金收入。
2. 諮詢服務中心租金收入。

二、法令依據

1. 國有公用不動產收益原則。
2. 科學工業園區設置管理條例及施行細則。

金 額 及 說 明

款	項	目	節	名 稱	金 額	說 明
4				0700000000 財產收入	222	
	217			0765100000 新竹科學工業園區 管理局及所屬	222	
		1		0765100100 財產孳息	222	
			3	0765100106 租金收入	222	1. 新竹科學工業園區管理局行政大樓場地出借租金收入2千元。 2. 諮詢服務中心場地出借租金收入220千元。 3. 依科技部104年9月22日科部產字第1040063038號核定函，106年新竹生物醫學園區生醫科技與產品研發中心資產作價撥充科學工業園區管理局作業基金，其維運改由作業基金辦理，故租金收入編列於作業基金。

新竹科學工業園區管理局及所屬 歲入項目說明提要表

中華民國106年度

單位：新臺幣千元

來源子目及細目與編號	0765100600 廢舊物資售價	預算金額	140	承辦單位	科技部新竹科學工業 園區管理局、國立科 學工業園區實驗高級 中學
------------	----------------------	------	-----	------	---

歲 入 項 目 說 明

一、項目內容
報廢財產拍賣收入。

二、法令依據
事務管理手冊。

金 額 及 說 明

款	項	目	節	名 稱	金 額	說 明
4				0700000000 財產收入	140	
	217			0765100000 新竹科學工業園區 管理局及所屬	140	
		2		0765100600 廢舊物資售價	140	1. 新竹科學工業園區管理局廢舊物資拍賣收入40千元。 2. 實驗高級中學報廢教具等收入100千元。

新竹科學工業園區管理局及所屬 歲入項目說明提要表

中華民國106年度

單位：新臺幣千元

來源子目及細目與編號	1165100100 學雜費收入	預算金額	38,050	承辦單位	國立科學工業園區實驗高級中學
------------	---------------------	------	--------	------	----------------

歲 入 項 目 說 明

一、項目內容 學生註冊費收入。	二、法令依據 依教育部規定標準計收。
--------------------	-----------------------

金 額 及 說 明

款	項	目	節	名 稱	金 額	說 明
7				1100000000 其他收入	38,050	
	215			1165100000 新竹科學工業園區 管理局及所屬	38,050	
		1		1165100100 學雜費收入	38,050	實驗高級中學學雜費收入38,050千元。

新竹科學工業園區管理局及所屬 歲入項目說明提要表

中華民國106年度

單位：新臺幣千元

來源子目及 細目與編號	1165100900 雜項收入	-1165100909 -其他雜項收入	預算金額	277	承辦單位	科技部新竹科學工業 園區管理局、國立科 學工業園區實驗高級 中學
----------------	--------------------	------------------------	------	-----	------	---

歲 入 項 目 說 明

<p>一、項目內容 借用宿舍員工自薪資扣回繳庫數及郵資機使用酬金。</p>	<p>二、法令依據 1. 全國軍公教員工待遇支給要點第4點。 2. 公眾使用郵資機簡則第3條。</p>
---	---

金 額 及 說 明

款	項	目	節	名 稱	金 額	說 明
7				1100000000 其他收入	277	
	215			1165100000 新竹科學工業園區 管理局及所屬	277	
		2		1165100900 雜項收入	277	
			2	1165100909 其他雜項收入	277	1. 新竹科學工業園區管理局27千元： (1) 借用宿舍員工自薪資扣回繳庫數25千元。 (2) 使用郵資機之酬金收入2千元。 2. 實驗高級中學借用宿舍員工自薪資扣回繳庫數250千元。 。

**新竹科學工業園區管理局及所屬
歲出計畫提要及分支計畫概況表**

經資門併計

中華民國106年度

單位：新臺幣千元

工作計畫名稱及編號	5165101101 行政管理	預算金額	384,190
-----------	-----------------	------	---------

計畫內容：

本計畫為推動校務發展，執行文書、印信、出納、庶務、公共關係、人事、主計及政風業務等

預期成果：

1. 依規定程序及時限完成文書、印信、出納及庶務採購等業務。
2. 依法律及命令辦理年度歲計、會計業務。
3. 依法律及命令辦理年度人事任免、遷調、考核及訓練等人事管理有關業務。
4. 依法律及命令辦理政風業務。
5. 預計投入273名人力以培育約3,000名學生，並維護315間教室、辦公室、宿舍及校地總面積142,000平方公尺的校園，以維持其正常使用狀態。

分支計畫及用途別科目	預算金額	承辦單位	說明	
01 人員維持	373,676	實驗中學	辦理本校一般行政業務人員、教學及訓導業務教師與教學行政人員相關待遇經費。	
0100 人事費	373,676			
0103 法定編制人員待遇	222,711			
0104 約聘僱人員待遇	4,876			
0105 技工及工友待遇	2,517			
0111 獎金	48,359			
0121 其他給與	1,248			
0131 加班值班費	2,812			
0142 退休退職給付	55,102			
0143 退休退職儲金	15,283			
0151 保險	20,768			
02 基本行政工作維持	10,514	實驗中學		本校總務處、主計室、人事室等辦理文書、出納、庶務等業務。 1. 水電費461千元。(0202) 2. 郵資、電話費及網路通訊費等200千元。(0203) 3. 薪資管理系統、公文管理系統、校務行政管理系統、財產管理系統、圖書館自動化軟體及網路設備等維護費300千元。(0215) 4. 租用車輛供公務使用之租車費74千元。(0219) 5. 規費：污水處理費每季270千元年列1,080千元、一般廢棄物處理費每月8千元年列96千元，共計1,176千元。(0221) 6. 建築物商業火災保險費68千元。(0231) 7. 遴用臨時人員辦理安全維護、資料建檔等工作費300千元。(0249) 8. 辦公及教學用文具、器材及清掃用具等873
0200 業務費	10,430			
0202 水電費	461			
0203 通訊費	200			
0215 資訊服務費	300			
0219 其他業務租金	74			
0221 稅捐及規費	1,176			
0231 保險費	68			
0249 臨時人員酬金	300			
0271 物品	879			
0279 一般事務費	3,519			
0282 房屋建築養護費	1,121			
0283 車輛及辦公器具養護費	95			
0284 設施及機械設備養護費	2,084			

**新竹科學工業園區管理局及所屬
歲出計畫提要及分支計畫概況表**

經資門併計

中華民國106年度

單位：新臺幣千元

工作計畫名稱及編號	5165101101 行政管理	預算金額	384,190
分支計畫及用途別科目	預算金額	承辦單位	說 明
0291 國內旅費	81		千元。(0271)
0299 特別費	72		9.油料費：機車1輛汽油每月24公升，計6千元。(0271)
0400 獎補助費	84		10.員工文康活動費每人每年2,000元*273人=546千元及保全費、影印紙、報費、環境佈置、廁所清潔委外、員工健康檢查費補助、雜支等2,973千元，合共3,519千元。(0279)
0475 獎勵及慰問	84		11.辦公廳舍、教室、學生宿舍及其他建築之修繕費等1,121千元。(0282) 12.車輛養護費機車1輛2千元，辦公器具養護費按預算員額266人，每人每年350元編列，年列93千元，合計年列95千元。(0283) 13.校區環境維護含景觀維護、除草、排水溝清理、飲水機維護、水塔清洗、空調冷氣機、速印機、電梯等養護維修，活動中心場地使用維護費，計列2,084千元。(0284) 14.台澎金馬地區旅費計列81千元。(0291) 15.特別費按規定標準計列72千元。(0299) 16.退休退職人員三節慰問金84千元(14人*每年每人6千元)。(0475)

**新竹科學工業園區管理局及所屬
歲出計畫提要及分支計畫概況表**

經資門併計

中華民國106年度

單位：新臺幣千元

工作計畫名稱及編號	5165101102 教學訓輔業務	預算金額	19,690
-----------	-------------------	------	--------

計畫內容：

本計畫依據中等學校教育法令配合國策，實施課程編制、教材、教法等持續性實驗方案，以發揮多元教育功能，減少歸國學人及僑胞子女之文化衝突，有計畫地加強文化轉移之功能，就現有設施分別編成下列各部共101班教學。

1. 高中部教學：高中一年級四班，二年級四班，三年級四班共計十二班，年級分自然組與社會組分別授課。
2. 國中部教學：國中一年級五班，二年級五班，三年級五班共計十五班。
3. 國小部教學：三十六班。
4. 幼稚部教學：小班二班，大班二班共計四班。
5. 雙語部教學：二十四班。
6. 資源教室班：國中部一班，國小部六班共計七班。
7. 科學班：高中一年級一班、二年級一班、三年級一班。

預期成果：

由教務處及國小部、雙語部教學組負責督導完成教學進度，預計培育學生3,000人，國中第一志願升學率達50%，高中部及雙語部升大學錄取率達99.5%。

分支計畫及用途別科目	預算金額	承辦單位	說明
01 基本教學訓輔工作維持	8,452	實驗中學	1. 教師進修學分費補助130千元。(0201)
0200 業務費	7,548		2. 水電費5,178千元。(0202)
0201 教育訓練費	130		3. 郵資、電話費、網路通訊費230千元。(0203)
0202 水電費	5,178		4. 教學材料器具費777千元。(0271)
0203 通訊費	230		5. 實中園地等刊物印製、校運會、校慶會、畢業典禮、齶齒防治費及雜支等經費1,204千元。(0279)
0271 物品	777		6. 接洽公務國內出差旅費29千元。(0291)
0279 一般事務費	1,204		7. 教學用軟體及電腦、週邊設備等50千元。(0306)
0291 國內旅費	29		8. 圖書儀器教學器具、設備費833千元。(0319)
0300 設備及投資	883		9. 依據特殊教育學生獎補助辦法：特殊教育學生獎補助金21千元。(0441)
0306 資訊軟硬體設備費	50		
0319 雜項設備費	833		
0400 獎補助費	21		
0441 對學生之獎助	21		
02 高國中部教學訓輔經費	3,392	實驗中學	1. 教學管理系統維護55千元。(0215)
0200 業務費	1,919		2. 租用車輛供學生代表學校對外活動之租車費200千元。(0219)
0215 資訊服務費	55		3. 專家出席費、教師研習講座鐘點費，藝術團體表演費等120千元。(0250)
0219 其他業務租金	200		4. 教學材料器具費416千元，緊急救護器材50千元，共計466千元。(0271)
0250 按日按件計資酬金	120		5. 教材考卷印刷、影印紙、獎牌製作、影印機租用、環境佈置、雜支等828千元。(0279)
0271 物品	466		6. 學生代表學校對外活動差旅費30千元。(0279)
0279 一般事務費	878		7. 班級教室佈置、學生幼獅月刊、比賽活動獎
0284 設施及機械設備養護費	105		
0291 國內旅費	95		
0300 設備及投資	765		

**新竹科學工業園區管理局及所屬
歲出計畫提要及分支計畫概況表**

經資門併計

中華民國106年度

單位：新臺幣千元

工作計畫名稱及編號	5165101102 教學訓輔業務	預算金額	19,690
分支計畫及用途別科目	預算金額	承辦單位	說 明
0306 資訊軟硬體設備費	95		勵等20千元。(0279)
0319 雜項設備費	670		8. 景觀維護、教學儀器設備、設施之修繕等55千元，電腦設備維護及管理費50千元，共計105千元。(0284)
0400 獎補助費	708		9. 教師教學觀摩研習出差及校外教學出差等旅費95千元。(0291)
0441 對學生之獎助	708		10. 教學用軟體及電腦、週邊設備等95千元。(0306)
03 雙語部教學訓輔經費	5,785	實驗中學	11. 圖書儀器教學器具及設備費670千元。(0319)
0200 業務費	5,028		12. 原住民學生助學金及住宿、伙食費補助，2學期*15人*23,600元=708千元。(0441)
0201 教育訓練費	34		1. 外籍教師研習報名費34千元。(0201)
0215 資訊服務費	150		2. 論文原創性比對系統、全校網路教學及學生家庭自學用系統等使用雲端服務費用150千元。(0215)
0219 其他業務租金	1,306		3. 外籍教師宿舍租金每月104,617元*12月=1,256千元。(0219)
0221 稅捐及規費	71		4. 租用車輛供學生代表學校對外活動之租車費50千元。(0219)
0250 按日按件計資酬金	521		5. 外籍教師證照及工作許可證認證費，簽證、居留證之申請費等，共計71千元。(0221)
0261 國際組織會費	406		6. 委請心理諮商師辦理雙語部學生心理諮商之服務費360千元。(0250)
0271 物品	478		7. 舉辦東亞地區研習，邀請國內外專家學者之演講鐘點費及差旅費等經費111千元。(0250)
0279 一般事務費	735		8. 教師研習講座鐘點費、藝術團體表演費等50千元。(0250)
0284 設施及機械設備養護費	694		9. 加入ERB美國教育資料局入會年費11千元、WASC國際學校認證委員會及EARCOS國際學校教師聯合諮商協會年費100千元、ISS國際學校服務機構年費225千元、NACAC全美本部大學申請入學諮商協會及NAVIANCE協會之年費65千元、OACAC大學申請諮商國際協會5千元等，共計406千元。(0261)
0291 國內旅費	63		10. 教學材料器具費408千元。(0271)
0293 國外旅費	570		11. 美國大學先修課程(AP)教師用教材費50千
0300 設備及投資	757		
0306 資訊軟硬體設備費	245		
0319 雜項設備費	512		

**新竹科學工業園區管理局及所屬
歲出計畫提要及分支計畫概況表**

經資門併計

中華民國106年度

單位：新臺幣千元

工作計畫名稱及編號	5165101102 教學訓輔業務	預算金額	19,690
分支計畫及用途別科目	預算金額	承辦單位	說 明
			元，參加模擬聯合國(MUN)活動所需光碟、材料等20千元，共計70千元。(0271)
			12.教材考卷印刷、影印紙、影印機租用、教師用教科書及雜支等320千元。(0279)
			13.外籍教師教材運輸補助費約6人，全年約需87千元。(0279)
			14.AP Chinese與中文課程之統整活動及模擬聯合國活動所需之註冊費及雜費等50千元。(0279)
			15.WASC機構代表來台訪視人員之餐費及住宿費等50千元。(0279)
			16.認證機購系統網路使用費600美元，計約20千元。(0279)
			17.學生活動刊物，如Model United nations 模擬聯合國活動及vistas刊物印製，英文簡介等50千元。(0279)
			18.學生代表學校對外活動報名費及差旅費100千元。(0279)
			19.班級教室佈置、比賽活動獎勵等58千元。(0279)
			20.景觀維護、教學儀器設備、設施之修繕等55千元，電腦設備維護及管理費95千元，數位學習設備維護費544千元，共計694千元。(0284)
			21.教師教學觀摩研習出差及校外教學出差等旅費63千元。(0291)
			22.國際學校甄聘會議旅費420千元。(0293)
			23.國際研習會議旅費150千元。(0293)
			24.教學用軟體及電腦、週邊設備等245千元。(0306)
			25.圖書儀器教學器具及設備費512千元。(0319)
04 國小部教學訓輔經費	2,061	實驗中學	1.教學管理系統維護30千元。(0215)
0200 業務費	1,167		2.教師研習講座鐘點費、藝術團體表演費等30千元。(0250)
0215 資訊服務費	30		3.教學材料器具費322千元。(0271)
0250 按日按件計資酬金	30		4.教材考卷印刷、影印紙、獎牌製作、影印機租用、環境佈置、雜支等231千元。(0279)
0271 物品	322		

**新竹科學工業園區管理局及所屬
歲出計畫提要及分支計畫概況表**

經資門併計

中華民國106年度

單位：新臺幣千元

工作計畫名稱及編號	5165101102 教學訓輔業務	預算金額	19,690
分支計畫及用途別科目	預算金額	承辦單位	說 明
0279 一般事務費	501		5. 學生代表學校對外活動差旅費60千元。(0279)
0284 設施及機械設備養護費	180		6. 班級教室佈置、學生閱報、比賽活動獎勵、義工家長服務獎勵品等210千元。(0279)
0291 國內旅費	104		7. 景觀維護、教學儀器設備、設施之修繕等55千元，電腦設備維護及管理費125千元，共計180千元。(0284)
0300 設備及投資	894		8. 教師教學觀摩研習出差及校外教學出差等旅費104千元。(0291)
0306 資訊軟硬體設備費	142		9. 教學用軟體及電腦、週邊設備等142千元。(0306)
0319 雜項設備費	752		10. 圖書儀器教學器具及設備費752千元。(0319)

**新竹科學工業園區管理局及所屬
歲出計畫提要及分支計畫概況表**

經資門併計

中華民國106年度

單位：新臺幣千元

工作計畫名稱及編號	5165101104 教學建築及設備	預算金額	9,309
-----------	--------------------	------	-------

計畫內容：

- 1.改善校園教學環境及設施。
- 2.汰換及購置行政與教學用電腦。
- 3.汰換與購置各項教學設備。

預期成果：

- 1.改善校園設施以延長其使用年限10年、節省10%電費，並提供正常電壓之優良教學環境，提升教育品質。
- 2.增購及汰換50台電腦及相關軟體，以使學生上課時能1人1機，提高學習效果；辦公室全面電腦化，以提高行政效率。

分支計畫及用途別科目	預算金額	承辦單位	說明
01 校舍改善工程	7,096	實驗中學	1.房屋建築及設備費4,096千元：(0302) (1)廁所改善工程1,195千元。 (2)隔熱防漏整修工程2,401千元。 (3)實驗室、專科教室及辦公室建置工程500千元。 2.公共建設及設施費：廢棄游泳池土石方回填及空間改善工程3,000千元。(0303)
0300 設備及投資	7,096		
0302 房屋建築及設備費	4,096		
0303 公共建設及設施費	3,000		
02 資訊設備	1,213	實驗中學	資訊設備費1,213千元：(0306) 1.增購或汰換行政及教室電腦設備528千元。 2.伺服器及網路交換設備汰換400千元。 3.資安管理及行動學習相關設備、新校區網路佈設等135千元。 4.套裝軟體、防毒軟體(全校授權)150千元。
0300 設備及投資	1,213		
0306 資訊軟硬體設備費	1,213		
03 教室及辦公設備	1,000	實驗中學	雜項設備費1,000千元：(0319) 1.外籍教師宿舍傢俱汰換500千元。 2.實驗室、專科教室及辦公室設備汰換500千元。
0300 設備及投資	1,000		
0319 雜項設備費	1,000		

**新竹科學工業園區管理局及所屬
歲出計畫提要及分支計畫概況表**

經資門併計

中華民國106年度

單位：新臺幣千元

工作計畫名稱及編號	5265100100 一般行政	預算金額	247,312
-----------	-----------------	------	---------

計畫內容：

本計畫為配合園區發展，執行文書、印信、出納、庶務、法制、公關、人事、主計及政風業務等。

預期成果：

1. 依規定程序及時限完成文書、印信、出納及庶務採購等業務。
2. 依法律及命令辦理年度歲計、主計業務。
3. 依法律及命令辦理年度人事任免、遷調、考核及訓練等人事管理有關業務。
4. 依法律及命令辦理政風業務。

分支計畫及用途別科目	預算金額	承辦單位	說明
01 人員維持	224,362	人事室	執行本局業務所需之員工相關待遇經費。
0100 人事費	224,362		
0103 法定編制人員待遇	95,984		
0104 約聘僱人員待遇	52,043		
0105 技工及工友待遇	8,100		
0111 獎金	33,762		
0121 其他給與	3,198		
0131 加班值班費	4,654		
0143 退休離職儲金	11,095		
0151 保險	15,526		
02 基本行政工作維持	22,950	秘書室、人事室	本局秘書室、主計室、人事室及政風室辦理文書、出納、庶務、法制、公關、主計、人事及政風等業務所需經費，包括：
0200 業務費	20,369	、主計室、政風室	
0202 水電費	4,000		1. 水電費4,000千元：(0202)
0203 通訊費	1,300		(1) 辦公大樓所需使用水、電費3,700千元。
0219 其他業務租金	1,793		(2) 活動中心B館(簡報室、檔案室、電梯及車庫)及首長宿舍維運所需水電費300千元。
0221 稅捐及規費	75		
0231 保險費	500		
0250 按日按件計資酬金	45		2. 處理公務所需郵資費及通訊費1,300千元。(0203)
0251 委辦費	2,092		3. 其他業務租金1,793千元：(0219)
0271 物品	1,699		(1) 影印機事務機租金80,000元/月*12月=960千元。
0279 一般事務費	3,096		(2) 電話交換機租金30,000元/月*12月=360千元。
0282 房屋建築養護費	3,476		(3) 租供執行公務用車租金473千元。
0283 車輛及辦公器具養護費	390		
0284 設施及機械設備養護費	1,085		4. 公務車5輛及機車3輛行照、定檢規費、牌照稅及燃料費共計75千元。(0221)
0291 國內旅費	600		
0294 運費	60		
0299 特別費	158		5. 公務車5輛及機車3輛保險費、建物火災及地震保險共計500千元。(0231)

**新竹科學工業園區管理局及所屬
歲出計畫提要及分支計畫概況表**

經資門併計

中華民國106年度

單位：新臺幣千元

工作計畫名稱及編號	5265100100 一般行政	預算金額	247,312
分支計畫及用途別科目	預算金額	承辦單位	說 明
0300 設備及投資	2,485		6.現職員工教育訓練講座鐘點費45千元。(0250)
0302 房屋建築及設備費	1,812		7.委辦費2,092千元：(0251)
0319 雜項設備費	673		(1)電子儲存管理、公文電子化總收(發)文端作業1,732千元。
0400 獎補助費	96		(2)帳務資料建檔電子儲存管理作業經費360千元。
0475 獎勵及慰問	96		8.物品1,699千元：(0271)
			(1)處理文書業務用文具紙張用品100千元。
			(2)處理庶務行政用文具紙張、衛生用品、報章雜誌、資訊耗材等465千元。
			(3)行政大樓頂樓綠化改善所需相關內裝及花檯等購置經費494千元。
			(4)汰換辦公用品及桌椅等300千元。
			(5)辦理各項財務資料、會計憑證整理及裝訂等所需辦公物品、耗材、文具紙張經費40千元。
			(6)處理人事業務用文具紙張用品及耗材34千元。
			(7)處理政風業務用文具紙張、耗材及汰換辦公用具等經費54千元。
			(8)公務車油料費212千元(公務車4輛：汽油每月輛139公升，機車3輛：汽油每月輛26公升，油氣雙燃料車1輛：汽油每月輛71公升、液化石油氣每月輛81公升，全年汽油8,460公升*23.4元=198千元，液化石油氣972公升*14.3元=14千元)。
			9.一般事務費3,096千元：(0279)
			(1)處理文書業務所需印刷等相關經費43千元。
			(2)處理庶務行政所需印刷、行政大樓清潔勞務等相關經費1,767千元。
			(3)行政大樓頂樓綠化改善植栽等新植經費600千元。
			(4)預算、決算與相關資料之編印、員工健康檢查、辦公室環境美化等經費50千元。
			(5)辦理人事績效業務、退休聯繫及推動退

**新竹科學工業園區管理局及所屬
歲出計畫提要及分支計畫概況表**

經資門併計

中華民國106年度

單位：新臺幣千元

工作計畫名稱及編號	5265100100 一般行政	預算金額	247,312
分支計畫及用途別科目	預算金額	承辦單位	說明
			<p>休志工所需餐費、員工心理諮商、人事室滿40歲以上公務人員健康檢查補助及印刷等相關經費207千元。</p> <p>(6)處理政風業務用印刷、環境佈置、會議便餐、茶點等雜支經費43千元。</p> <p>(7)員工文康活動費386千元(預算員額193人*2千元/人)。</p> <p>10.辦公大樓及活動中心所需維護修繕費用3,476千元。(0282)</p> <p>11.車輛及辦公器具養護費390千元：(0283)</p> <p>(1)公務車5輛及機車3輛維護費共計227千元。</p> <p>(2)辦公器具維護費163千元(173人*每人每年942元)。</p> <p>12.電梯及空調設施機具維護保養1,085千元。(0284)</p> <p>13.行政人員(含正、副首長)國內出差旅費600千元。(0291)</p> <p>14.辦公器具運送、通行費、裝卸等費用60千元。(0294)</p> <p>15.首長因公所需特別費158千元。(0299)</p> <p>16.行政大樓頂樓綠化改善，增進節能減碳、環保綠化等功能之工程(含相關節能設施)經費1,812千元。(0302)</p> <p>17.汰換辦公設備、冷氣機、事務機、廣播及家具等設備673千元。(0319)</p> <p>18.本局退休退職人員三節慰問金96千元(16人*每年每人6千元)。(0475)</p>

新竹科學工業園區管理局及所屬 歲出計畫提要及分支計畫概況表

經資門併計

中華民國106年度

單位：新臺幣千元

工作計畫名稱及編號	5265101020 綜合企劃	預算金額	142,612
-----------	-----------------	------	---------

計畫內容：

1. 強化規劃與考核功能，落實服務理念與認知，建構顧客導向的政府服務。
2. 邀請產學研界共同研議園區發展策略，精進園區投資環境及提升營運效能。
3. 委請交大、清大及其他國內學術研究及訓練機構辦理深次微米暨LCD技術等多項專業技術訓練；結合園區廠商及國內學術研究機構辦理人才培訓。
4. 規劃推動園區廠商研究發展作業及辦理創新產品獎技術/研發成效得獎廠商成果發表會，增進創新技術交流。
5. 辦理大專院校人才培育補助計畫。
6. 推動科技創新、以有限之經費誘導廠商與學術研究機構進行產學合作。

預期成果：

1. 加速業務革新與工作簡化，強化規劃管考作業，提高本局行政效能與為民服務功能。
2. 預計辦理半導體、光電、通訊、資訊軟體、醫藥生技、工安環保、經營管理等專技訓練、專題講座及經常性管理訓練7,200人次。
3. 辦理創新產品獎技術/研發成效得獎廠商成果發表會，推動創新技術發展，建立產學研技術交流平臺，肯定廠商研發實力。
4. 預計辦理大專院校人才培育補助10件學校課程，培訓人力800人次。
5. 辦理研發精進計畫14件。

分支計畫及用途別科目	預算金額	承辦單位	說明
01 企劃作業	3,688	企劃組綜合規劃科	加強企劃考核功能，研擬提案改善園區投資環境與營運效能所需經費，包括： <ol style="list-style-type: none"> 1. 業務用郵電費400千元。(0203) 2. 委辦案專家出席費20千元(2千元*10人/次)。(0250) 3. 委辦費2,444千元：(0251) <ol style="list-style-type: none"> (1)提升服務效能，辦理廠商問卷調查相關經費24千元。 (2)提升為民服務，辦理本局客服及總機費用2,420千元。 4. 業務用環境佈置、會議便餐、文具紙張、資訊耗材及報章雜誌150千元。(0271) 5. 一般事務費493千元：(0279) <ol style="list-style-type: none"> (1)為民服務區飲用水、植栽、看板維護費100千元。 (2)辦理為民服務、精進服務品質及滿意度等業務所需場地、文宣資料、茶點及人員接待等相關費用200千元。 (3)辦理本局及園區反貪活動(含製作宣導品)、講習訓練及業務推展等相關費用63千元。 (4)編製為民服務白皮書及處理公務所需印刷等相關費用130千元。 6. 傳真機維護費21千元。(0284) 7. 國內出差旅費160千元。(0291)
0200 業務費	3,688		
0203 通訊費	400		
0250 按日按件計資酬金	20		
0251 委辦費	2,444		
0271 物品	150		
0279 一般事務費	493		
0284 設施及機械設備養護費	21		
0291 國內旅費	160		
02 創新技術研發獎助	64,151		
0200 業務費	3,701		

**新竹科學工業園區管理局及所屬
歲出計畫提要及分支計畫概況表**

經資門併計

中華民國106年度

單位：新臺幣千元

工作計畫名稱及編號	5265101020 綜合企劃	預算金額	142,612
分支計畫及用途別科目	預算金額	承辦單位	說 明
0250 按日按件計資酬金	200		千元。(0250)
0251 委辦費	3,406		2.委辦費3,406千元:(0251)
0279 一般事務費	95		(1)委託辦理規劃及推動園區廠商提升研究發展業務費用50千元。
0400 獎補助費	60,450		(2)研發精進研究計畫行政事務委辦費用3,356千元。
0432 對特種基金之補助	11,616		3.辦理技術研討、論壇及發表會等所需場地佈置、文具紙張、茶點及人員接待等經費95千元。(0279)
0437 對國內團體之捐助	33,108		4.研發精進研究計畫補助款56,340千元。(0432、0437及0438)
0438 對私校之獎助	11,616		5.創新產品及研發成效獎獎勵金4,110千元。(0475)
0475 獎勵及慰問	4,110		
03 人才培訓	27,085	企劃組產學研發科	辦理專業技術及管理訓練所需經費，包括：
0200 業務費	18,240		1.本局員工專題講座及教育訓練進修300千元。(0201)
0201 教育訓練費	300		2.按日按件計資酬金250千元:(0250)
0250 按日按件計資酬金	250		(1)辦理本局員工專題講座之鐘點費50千元。
0251 委辦費	17,215		(2)辦理園區專業技術及經營管理學者專家出席費200千元。
0262 國內組織會費	10		3.委辦費17,215千元:(0251)
0279 一般事務費	120		(1)辦理園區專業技術(包括半導體、光電、通訊等)、經營管理等人才培訓業務及辦理園區專題講座訓練課程業務15,615千元。
0291 國內旅費	345		(2)辦理人才培育行政事務委辦1,600千元。
0400 獎補助費	8,845		4.參加國內組織年費10千元。(0262)
0432 對特種基金之補助	800		5.一般事務費120千元:(0279)
0437 對國內團體之捐助	19		(1)延攬海外科技人才籌辦費10千元。
0438 對私校之獎助	8,026		(2)辦理研討會及相關活動費用110千元。
			6.國內旅費345千元:(0291)
			(1)國內出差旅費160千元。
			(2)辦理園區專業技術及經營管理專家學者旅費補助185千元。
			7.補助園區廠商、公私立大專院校辦理人才培育及模組課程經費8,826千元。(0432及0438)

**新竹科學工業園區管理局及所屬
歲出計畫提要及分支計畫概況表**

經資門併計

中華民國106年度

單位：新臺幣千元

工作計畫名稱及編號	5265101020 綜合企劃	預算金額	142,612
分支計畫及用途別科目	預算金額	承辦單位	說 明
04 管理作業	176	企劃組基金管理 科	8. 補助與園區產業相關團體舉辦之研討會及相關活動等費用19千元。(0437)
0200 業務費	176		辦理園區管理作業，提升營運與財務效能所需經費，包括：
0250 按日按件計資酬金	16		1. 學者專家出席費及諮詢費16千元。(0250)
0271 物品	80		2. 業務用文具紙張、資訊耗材、報章雜誌、桌椅、櫃子、軟體及辦公用品80千元。(0271)
0279 一般事務費	40		3. 環境佈置、會議便餐、茶水、雜支40千元。(0279)
0291 國內旅費	40		4. 國內出差旅費40千元。(0291)
05 園區資訊化業務規劃發展	47,392	企劃組	精進、整合本局行政資訊化作業，提升工作效率，整合園區管理資訊系統，強化服務廠商作業功能等所需經費，包括：
0200 業務費	41,628		1. 數據線路通訊費900千元。
0203 通訊費	900		2. 權利使用費16千元。
0212 權利使用費	16		3. 資訊服務費40,362千元：(0215)
0215 資訊服務費	40,362		(1) 資訊業務委外(含電子報服務)作業32,343千元。
0250 按日按件計資酬金	70		(2) 行政管理資訊系統維運450千元。
0271 物品	200		(3) 廠商申辦資訊作業維運400千元。
0279 一般事務費	50		(4) 網路佈線費用188千元。
0291 國內旅費	30		(5) 伺服器、網路硬體設備租用及維護731千元。
0300 設備及投資	5,764		(6) 系統軟體租用及維護250千元。
0306 資訊軟硬體設備費	5,764		(7) 辦公室電腦化作業軟硬體設備租用及維護250千元。
		(8) 配合科技部共用性資訊系統及共構機房維運(如：公文系統、監控系統、共用性硬體、共用薪資、共用性出納、共用性財產、共構機房...等)共5,750千元。	
		4. 資訊業務採購案委員審查費及出席費計70千元。(0250)	
		5. 資訊作業零件耗材200千元。(0271)	
		6. 園區資訊業務推廣座談會50千元(如場地費、便餐費、影印裝訂...等)。(0279)	
		7. 資訊業務採購案委員國內旅費30千元。(0291)	
		8. 資訊軟硬體設備費5,764千元：(0306)	

**新竹科學工業園區管理局及所屬
歲出計畫提要及分支計畫概況表**

經資門併計

中華民國106年度

單位：新臺幣千元

工作計畫名稱及編號	5265101020 綜合企劃	預算金額	142,612
分支計畫及用途別科目	預算金額	承辦單位	說 明
06 電腦專業人員訓練 0200 業務費 0201 教育訓練費	120 120 120	企劃組	(1)配合本局機房設備建置及資通安全強化，進行軟硬體設備汰換共2,800千元。 (2)個人電腦、筆記型電腦、印表機等設備汰換1,664千元。 (3)行政管理資訊系統建置及精進500千元 (4)廠商申辦及管理資訊作業精進300千元。 (5)系統軟體購置500千元。 辦理本局各單位人員電腦應用訓練及電腦專業人員資訊技術訓練所需經費，包括： 1.業務單位人員參與資訊商展吸取新知、遴請專家授課以及電腦人員專業訓練費共120千元。(0201)

新竹科學工業園區管理局及所屬 歲出計畫提要及分支計畫概況表

經資門併計

中華民國106年度

單位：新臺幣千元

工作計畫名稱及編號	5265101021 投資推廣	預算金額	31,948
-----------	-----------------	------	--------

計畫內容：

1. 派員至海外推廣園區形象及參觀科技展，提升園區在國際間之知名度，永續推動高科技產業發展。
2. 透過駐外科技組、國內外顧問公司及高科技研究單位等建立吸引國際合作、科技外交及吸引投資管道，以有效吸引高科技廠商來園區發展，落實科技生根之園區宗旨。
3. 透過國內外學術研究機構或顧問公司提供科技相關產業發展趨勢，研擬技術引進之策略及目標，委託學術研究機構及信譽卓著之顧問公司，對投資案之技術層次財務結構、市場潛力、經營團隊、經濟效益等詳細調查評估，確保園區投資案之品質，並對園區資源做最有效率之分配。
4. 推動國際合作，協助科技外交，積極參與國際科學園區組織，結合姊妹園區建構合作網絡平臺，提升園區國際知名度。
5. 配合吸引投資及促進國際合作，製作園區多媒體及平面簡介資料以推廣園區形象，包括園區形象影片、簡報、照片、數位光碟片、網頁內容設計、園區簡介、通訊錄、地圖、海報、年報、季報、園區簡訊等。
6. 於國內外媒體及海外華人學會刊物刊登園區廣告，以提升園區國際知名度，強化園區形象。
7. 展示中心、探索館、車庫改建之簡報展示區與展售中心之維運管理、園區歷史文史與影音資料保存，並委託專業機構提供園區訪客諮詢與接待服務。
8. 辦理及參加國際性研討會及國內外產業展覽以了解產業動態與需求，並增進國際交流與合作。
9. 8樓簡報室與辦公區域防火改善整建及本局訪客接待場域展示空間改建，以改善接待訪賓環境，型塑科學園區高科技意象。
10. 進行園區產業前瞻規劃研擬產業政策執行方案，分析園區廠商營運建立園區發展衡量指標，並建置園區產業智庫。
11. 配合辦理科技部推動創新創業計畫，包括創新團隊進駐園區場域之水電、通訊、文具紙張耗材以及園區提供創業團隊媒合服務等人事費用。

預期成果：

1. 預估核准投資案30家；增資案15件。
2. 參與國際科學園區組織IASP、AURP及ASPA年會及活動；並與姊妹園區連結建立合作網絡與互動，增進國際合作關係。
3. 委託機構提供園區諮詢服務及訪客接待，每年接待國內外訪客10,000人次。透過探索館之設立、園區史料保存、諮詢服務、訪客接待及宣傳推廣園區，提高園區國際知名度。
4. 規劃園區前瞻產業與創新創業場域，建置園區產業知識庫與相關發展衡量指標。

分支計畫及用途別科目	預算金額	承辦單位	說明
01 業務推廣	24,541	投資組業務推廣	為提高我國之國際形象及知名度，進而刺激投資意願增進科技外交及國際合作，刊登廣告，接待來訪貴賓及國內外廠商，製作宣傳媒體，設立探索館並提供新竹各園區訪客諮詢及接待服務，以發展園區對外形象推廣所需經費，包括： 1. 人員訓練費10千元。(0201) 2. 業務用郵電及電話費150千元。(0203) 3. 展示中心及諮詢服務中心之房屋稅、地價稅及相關費用980千元。(0221) 4. 保險費74千元。(0231)
0200 業務費	9,092	科	
0201 教育訓練費	10		
0203 通訊費	150		
0221 稅捐及規費	980		
0231 保險費	74		
0251 委辦費	2,711		
0261 國際組織會費	140		
0271 物品	55		

**新竹科學工業園區管理局及所屬
歲出計畫提要及分支計畫概況表**

經資門併計

中華民國106年度

單位：新臺幣千元

工作計畫名稱及編號	5265101021 投資推廣	預算金額	31,948
分支計畫及用途別科目	預算金額	承辦單位	說 明
0279 一般事務費	3,910		5.委託辦理新竹各園區訪客接待及諮詢服務費用2,711千元。(0251)
0284 設施及機械設備養護費	65		6.AURP、IASP、ASPA等國際組織年費140千元。(0261)
0291 國內旅費	20		7.業務用文具紙張用品55千元。(0271)
0292 大陸地區旅費	174		8.一般事務費3,910千元：(0279)
0293 國外旅費	803		(1)印刷費用70千元。
0300 設備及投資	15,117		(2)探索館展覽內容規劃與活動費用100千元。
0302 房屋建築及設備費	15,117		(3)製作園區簡介資料、地圖及廣告等文宣費用1,121千元。
0400 獎補助費	332		(4)辦理研討會及展覽等經費369千元。
0437 對國內團體之捐助	332		(5)辦理週年慶及頒獎活動400千元。
			(6)業務用紀念品、禮品及宣導品製作費850千元。
			(7)接待外賓公務便餐費850千元。
			(8)辦理敦親睦鄰活動及相關費用(含接待學生至園區參訪)150千元。
			9.辦理簡報室及諮詢服務中心相關設施維護65千元。(0284)
			10.國內出差旅費20千元。(0291)
			11.參加兩岸科技研討會議，及參訪大陸高新技術產業園區及創業基地出差費2人7天計174千元。(0292)
			12.國外旅費803千元：(0293)
			(1)參加世界科學園區協會(IASP)國際年會暨拜訪科學園區出差費2人8天計250千元。
			(2)參加亞洲地區科學園區組織辦理之理事會、領袖會議暨年會等相關活動出差費2人6天計190千元。
			(3)參加世界大學研究園區協會(AURP)年會暨拜會創新產業機構出差費1人8天計150千元。
			(4)參加歐美亞高科技展、姊妹園區活動、及促進國際合作與科技外交活動出差費2人8天計213千元。
			13.本局行政大樓接待訪客相關場域空間改善

**新竹科學工業園區管理局及所屬
歲出計畫提要及分支計畫概況表**

經資門併計

中華民國106年度

單位：新臺幣千元

工作計畫名稱及編號	5265101021 投資推廣	預算金額	31,948
分支計畫及用途別科目	預算金額	承辦單位	說 明
02 投資服務	3,060	投資組投資服務	整建工程暨新增科技展示與互動設備15,117千元(依中央政府各機關工程管理費支用要點規定，按1.5%估算工程管理費227千元)。(0302) 14. 捐助民間團體辦理敦親睦鄰或社會公益等活動及相關費用332千元。(0437) 委託國內外顧問公司或學術單位對投資案之技術層次、市場潛力、經營團隊、經濟效益等詳加評估，以確保投資品質所需經費，包括： 1. 參加專業機構訓練費30千元。(0201) 2. 業務用郵電費128千元。(0203) 3. 按日按件計資酬金1,420千元：(0250) (1) 支付法律顧問費30千元。 (2) 投資申請案委員出席費340千元(每年約需辦理12次複審會120千元以及辦理4次審委會220千元)。 (3) 投資申請案評審費1,050千元。 4. 參加國內科技組織年費100千元。(0262) 5. 業務用文具用品及文宣等100千元。(0271) 6. 一般事務費1,083千元：(0279) (1) 業務用印刷123千元。 (2) 訂購國外產業資訊及相關投資吸引策略資訊費36千元。 (3) 參與、協助或辦理高科技發展政策研討會、展覽及相關推廣園區並吸引投資、促進創業交流之相關研討會924千元。 7. 國內出差旅費199千元。(0291)
0200 業務費	3,060	科	
0201 教育訓練費	30		
0203 通訊費	128		
0250 按日按件計資酬金	1,420		
0262 國內組織會費	100		
0271 物品	100		
0279 一般事務費	1,083		
0291 國內旅費	199		
03 產經分析	2,800	投資組產經分析	
0200 業務費	2,800	科	
0201 教育訓練費	25		
0203 通訊費	50		
0212 權利使用費	900		
0250 按日按件計資酬金	200		
0271 物品	50		
0279 一般事務費	1,525		
0291 國內旅費	50		

**新竹科學工業園區管理局及所屬
歲出計畫提要及分支計畫概況表**

經資門併計

中華民國106年度

單位：新臺幣千元

工作計畫名稱及編號	5265101021 投資推廣	預算金額	31,948
分支計畫及用途別科目	預算金額	承辦單位	說 明
04 科學園區創新創業場域及服務推動計畫	1,547	投資組產經分析科	(2)園區簡訊編印費用900千元。 7. 國內出差旅費50千元。(0291) 辦理科學園區創新創業場域及服務推動計畫所需經費，包括：
0200 業務費	1,547		1. 創新創業團隊進駐場域之水電費13千元。(0202)
0202 水電費	13		2. 創新創業團隊進駐場域之網路、電話費等相關費用5千元。(0203)
0203 通訊費	5		3. 創新場域之儀器、設備等保險費5千元。(0231)
0231 保險費	5		4. 進駐審查案委員出席費10千元。(0250)
0250 按日按件計資酬金	10		5. 委辦費1,434千元：(0251)
0251 委辦費	1,434		(1) 委託辦理創新場域訪客接待及諮詢服務費用(含勞健保及年終獎金相關費用)860千元。
0271 物品	30		(2) 委託辦理創新創業促進及交流等研討會、投資媒合會、產品發表會及諮詢服務等相關費用574千元。
0284 設施及機械設備養護費	10		6. 創新場域業務所需之文具紙張、耗材物品等相關費用30千元。(0271)
0291 國內旅費	40		7. 創新場域儀器、設備維護保養費10千元。(0284)
			8. 國內出差旅費40千元。(0291)

**新竹科學工業園區管理局及所屬
歲出計畫提要及分支計畫概況表**

經資門併計

中華民國106年度

單位：新臺幣千元

工作計畫名稱及編號	5265101022 社會行政	預算金額	36,099
-----------	-----------------	------	--------

計畫內容：

1. 輔導事業單位提繳勞工退休金，推展福利事項及推動性別平等措施400家，並提供托兒補助。
2. 辦理勞動節晚會、藝文表演、慶典文康活動及運動競賽共12項次。
3. 辦理職業安全衛生宣導，加強事業單位及工作者安全衛生意識。
4. 輔導事業單位自主管理及實施勞動檢查，以落實作業安全及工作者健康之保持。
5. 辦理各園區空氣、地下水、土壤等環境品質監測，辦理水污染、空氣污染、廢棄物清理計畫書及事業廢棄物再利用審查，污染總量管制及事業污染防制設施輔導等工作。
6. 辦理園區地下水污染整治。
7. 推動園區事業溫室氣體盤查、減廢與資源化等永續科學園區推動工作。

預期成果：

1. 輔導事業單位提繳勞工退休金，建立退休制度480家。
2. 輔導事業單位成立職工福利機構，推展福利事項380家。
3. 輔導事業單位推動性別平等措施480家，並提供托兒補助。
4. 辦理勞動節晚會、藝文表演、慶典文康及運動競賽活動共12項次。
5. 辦理職業安全衛生宣導會12場次及工安月系列活動，加強事業單位及工作者安全衛生意識。
6. 輔導事業單位自主管理及實施勞動檢查400場次，落實作業安全及勞工健康之保持。
7. 園區環境品質監測，事業污染排放總管制及配合各項環保許可文件污染防治計畫書審查，減低污染物之排放量等計300件。

分支計畫及用途別科目	預算金額	承辦單位	說明
01 勞資關係及勞工福利	4,361	環安組勞工行政科	透過多重管道促進園區事業勞資意見溝通，以建立共識及增進共同利益，提供法令諮詢服務，加強勞動相關法令之推動執行及督導，推展休閒活動等事項所需經費，包括： 1. 業務用郵電150千元。(0203) 2. 勞工法令宣導座談、藝文表演、運動競賽場地租金345千元。(0219) 3. 按日按件計資酬金666千元：(0250) (1)就業平等、性別工作平等、勞資調解委員會委員出席費120千元(60人/天*2千元)。 (2)勞工法令宣導座談講師鐘點費96千元。 (3)園區運動競賽裁判費450千元。 4. 物品340千元：(0271) (1)資訊耗材費、業務用文具紙張等70千元。 (2)圖書室中西文期刊、圖書雜誌、報紙等270千元。 5. 一般事務費2,130千元：(0279) (1)園區廠商通訊錄10千元。 (2)辦理勞動節晚會、藝文表演、慶典文康活動、歌唱、工安環保月、園慶園遊會及運動競賽、促進就業等相關活動及宣導品經費1,920千元。 (3)勞工法令宣導座談什支50千元。 (4)辦理優秀從業人員及模範勞工表揚150千
0200 業務費	3,839		
0203 通訊費	150		
0219 其他業務租金	345		
0250 按日按件計資酬金	666		
0271 物品	340		
0279 一般事務費	2,130		
0284 設施及機械設備養護費	28		
0291 國內旅費	180		
0400 獎補助費	522		
0437 對國內團體之捐助	472		
0476 其他補助及捐助	50		

**新竹科學工業園區管理局及所屬
歲出計畫提要及分支計畫概況表**

經資門併計

中華民國106年度

單位：新臺幣千元

工作計畫名稱及編號	5265101022 社會行政	預算金額	36,099
分支計畫及用途別科目	預算金額	承辦單位	說 明
02 勞工檢查	3,451	環安組勞動檢查科	元。
0200 業務費	3,391		6. 儀器設備養護費28千元。(0284)
0201 教育訓練費	22		7. 國內出差旅費180千元。(0291)
0203 通訊費	40		8. 對國內團體之捐助472千元：(0437)
0219 其他業務租金	55		(1) 同業公會推動園區公益及政令宣導配合款122千元。
0221 稅捐及規費	6		(2) 園區事業托兒設施及措施補助300千元。
0231 保險費	6		(3) 補助五一勞動節活動經費50千元。
0250 按日按件計資酬金	170		9. 性別工作平等訴訟法律扶助50千元。(0476)
0251 委辦費	2,600		加強工作者安全措施、辦理工廠安全檢查及事業職業安全衛生督導事項所需經費，包括：
0271 物品	83		1. 檢查員進修講習費等22千元。(0201)
0279 一般事務費	283		2. 業務用郵資及電話費40千元。(0203)
0283 車輛及辦公器具養護費	6		3. 辦理宣導會及工安月活動場地租金55千元。(0219)
0291 國內旅費	120		4. 公務機車行照費、牌照費、燃料費等稅捐規費6千元。(0221)
0400 獎補助費	60	5. 公務機車保險費6千元。(0231)	
0475 獎勵及慰問	60	6. 按日按件計資酬金170千元：(0250)	
		(1) 舉辦職業勞工安全衛生宣導會及工安月活動講座鐘點費50千元。	
		(2) 委辦案、推行職業安全衛生優良單位及人員、危險性機械設備或工作場所審查與檢查等外聘委員審查費120千元。	
		7. 委辦費2,600千元：(0251)	
		(1) 委託辦理園區事業安全衛生提升輔導及職場健康促進1,600千元。	
		(2) 委託辦理工安月開幕式活動1,000千元。	
		8. 物品83千元：(0271)	
		(1) 業務用文具紙張45千元。	
		(2) 檢查用安全衛生護具26千元。	
		(3) 公務機車油料費12千元(14公升/月*12月*23.4元*3台)。	
		9. 一般事務費283千元：(0279)	
		(1) 檢查用資料50千元。	
		(2) 舉辦職業安全衛生宣導會、舉辦工安月系列活動、什支135千元。	
		(3) 推行職業安全衛生優良單位及人員表揚	

**新竹科學工業園區管理局及所屬
歲出計畫提要及分支計畫概況表**

經資門併計

中華民國106年度

單位：新臺幣千元

工作計畫名稱及編號	5265101022 社會行政	預算金額	36,099
分支計畫及用途別科目	預算金額	承辦單位	說 明
03 環境保護	28,287	環安組環境保護	獎牌、場地佈置50千元。 (4)檢查儀器校正費及檢查儀器配件48千元。
0200 業務費	27,822	科	10.公務機車養護費6千元。(0283) 11.國內出差旅費120千元。(0291) 12.推行職業安全衛生優良人員表揚獎金60千元。(0475)
0201 教育訓練費	50		辦理各園區各項環境污染防治、說明環保法規及人員訓練等所需經費，包括： 1.人員訓練進修50千元。(0201)
0203 通訊費	21		2.公害防治業務所需郵電費21千元。(0203)
0219 其他業務租金	40		3.辦理說明會場地租金40千元。(0219)
0250 按日按件計資酬金	330		4.按日按件計資酬金330千元：(0250) (1)學者專家出席費100千元。
0251 委辦費	26,555		(2)舉辦環保法規說明及研討會講師鐘點費70千元。
0271 物品	47		(3)委辦計畫審查費160千元。
0279 一般事務費	404		5.委辦費26,555千元：(0251) (1)委託辦理園區地下水污染整治8,209千元。
0284 設施及機械設備養護費	5		(2)事業減廢及資源化推動工作2,500千元。
0291 國內旅費	210		(3)辦理事業單位環保許可審查及污染總量管理業務委辦費12,646千元。
0293 國外旅費	160		(4)委託辦理環保月開幕式活動200千元。
0400 獎補助費	465		(5)推動永續科學園區計畫3,000千元。
0437 對國內團體之捐助	50		6.業務用文具紙張47千元。(0271)
0441 對學生之獎助	315		7.一般事務費404千元：(0279) (1)會議資料、雜支等200千元。
0475 獎勵及慰問	100		(2)辦理環保法規說明及研討會10場計150千元。 (3)辦理執行表揚推動環境保護工作績優單位場地佈置及獎牌製作54千元。
			8.什項修護費5千元。(0284)
			9.國內出差旅費210千元。(0291)
			10.參加有關工業區之環保政策或技術相關(如廢水處理、污染管制、環境監測、節能減碳推動等)之國際研討會(論壇)或展覽出差費2人5天160千元。(0293)

**新竹科學工業園區管理局及所屬
歲出計畫提要及分支計畫概況表**

經資門併計

中華民國106年度

單位：新臺幣千元

工作計畫名稱及編號	5265101022 社會行政	預算金額	36,099
分支計畫及用途別科目	預算金額	承辦單位	說 明
			11. 補助環保社團辦理相關研討會50千元。(0437) 12. 工讀生一名月支20,008元，年需315千元。(0441) 13. 辦理推動環境保護工作績優單位及人員表揚獎金100千元。(0475)

新竹科學工業園區管理局及所屬 歲出計畫提要及分支計畫概況表

經資門併計

中華民國106年度

單位：新臺幣千元

工作計畫名稱及編號	5265101023 工商行政	預算金額	2,889
-----------	-----------------	------	-------

計畫內容：

1. 公司及工廠登記、動產抵押信託占有登記、工商服務業入區作業登記。
2. 決算書表申報、工廠校正暨營運調查業務。
3. 辦理園區災害防救及緊急應變、民防組訓演習、軍警消協調及分支單位座談會事項。
4. 辦理園區安全維護、監視系統及保全等業務。
5. 園區外國專業人員聘僱審核及園區廠商在職人力資料維護等事項。
6. 辦理園區事業高科技管制與通關自動化業務及園區事業有關保稅與進出口貿易業務。
7. 辦理園區事業管理費收取等相關業務。

預期成果：

1. 迅速辦理公司、工廠及動產抵押等各項登記業務共約1,700件，健全單一窗口機制提升服務效率。
2. 查核約444家廠商之財務報表及提供財稅諮詢服務。
3. 定期辦理約400家工廠調查，確實掌握工廠運作狀況。
4. 定期辦理民防組訓演習，提升廠商自衛自救功能。
5. 維護門崗柵門約17處、監視系統，保全保警勤務督導協調，藉以提升園區治安服務品質。
6. 管理維護園區廠商約152,000人現職員工資料建檔以供統計分析。
7. 辦理園區事業進出口簽證、高科技進出口證明核發等3,600件及管理費徵核業務5,600件。

分支計畫及用途別科目	預算金額	承辦單位	說明
01 工商服務與財稅管理	1,220	工商組商業行政	辦理園區廠商工商服務與營運輔導所需經費，包括： 1. 員工在職訓練23千元(7人*3.3千元)。(0201) 2. 業務用郵電194千元。(0203) 3. 租借研討會場地費60千元。(0219) 4. 公司登記、工廠登記、國際會計準則變動、財務規劃及境內外稅務研習研討活動310千元。(0250) 5. 公司年度決算書表委外查核委辦費330千元。(0251) 6. 業務用文具紙張、資訊耗材費100千元。(0271) 7. 業務用印刷及紀念品100千元。(0279) 8. 國內出差旅費103千元。(0291)
0200 業務費	1,220	科	
0201 教育訓練費	23		
0203 通訊費	194		
0219 其他業務租金	60		
0250 按日按件計資酬金	310		
0251 委辦費	330		
0271 物品	100		
0279 一般事務費	100		
0291 國內旅費	103		
02 安全防護管理	973	工商組安全防護	辦理園區災害防救、民防組訓、安全維護督導、軍警消協調等事項所需經費，包括： 1. 員工在職訓練20千元(10人*2千元)。(0201) 2. 業務用郵電160千元。(0203) 3. 分支單位座談會場地租借費10千元。(0219) 4. 應變中心相關規費10千元。(0221) 5. 辦理民防團訓練活動30千元。(0250) 6. 業務用文具紙張及資訊耗材費70千元。(0271) 7. 一般事務費360千元：(0279) (1)辦理園區分支單位座談會費70千元。 (2)災害防救及緊急應變中心作業等經費222千元。 (3)萬安演習、安全勤務督導及輔導廠商安
0200 業務費	973	科	
0201 教育訓練費	20		
0203 通訊費	160		
0219 其他業務租金	10		
0221 稅捐及規費	10		
0250 按日按件計資酬金	30		
0271 物品	70		
0279 一般事務費	360		
0284 設施及機械設備養護費	285		
0291 國內旅費	28		

**新竹科學工業園區管理局及所屬
歲出計畫提要及分支計畫概況表**

經資門併計

中華民國106年度

單位：新臺幣千元

工作計畫名稱及編號	5265101023 工商行政	預算金額	2,889
分支計畫及用途別科目	預算金額	承辦單位	說明
03 外貿服務	696	工商組貿易服務	全防護等經費68千元。
0200 業務費	696	科	8.設施及機械設備養護費285千元：(0284)
0201 教育訓練費	80		(1)園區週邊刺絲圍籬、柵門、崗亭附屬設施維修保養195千元。
0203 通訊費	85		(2)應變中心通訊設備及防空警報器等設備維護檢修測試90千元。
0251 委辦費	234		9.國內出差旅費28千元。(0291)
0271 物品	80		辦理貿易/簽證及高科技管制所需經費，包括：
0279 一般事務費	76		1.員工在職訓練費80千元。(0201)
0284 設施及機械設備養護費	60		2.業務用郵電85千元。(0203)
0291 國內旅費	81		3.園區廠商外貿通關及保稅人才培訓234千元。(0251)
			4.業務用文具紙張及資訊耗材費80千元。(0271)
			5.進出口保稅業務講習會76千元。(0279)
			6.傳真機、鋼印、碎紙機維護60千元。(0284)
			7.國內出差旅費81千元。(0291)

新竹科學工業園區管理局及所屬 歲出計畫提要及分支計畫概況表

經資門併計

中華民國106年度

單位：新臺幣千元

工作計畫名稱及編號	5265101024 營建行政	預算金額	4,954
-----------	-----------------	------	-------

計畫內容：

1. 非出租公有建築物設施修繕維護。
2. 辦理新竹園區廠商節水、節能、電力事故廠商技術輔導。
3. 辦理各項工程事務用文具、紙張、郵電、印刷及員工專業訓練、市外出差、考察等。

預期成果：

1. 新竹園區非出租公有建築諮詢服務中心及行政區周邊燈光照明維護。
2. 提升新竹園區節水、節能效率及防止電力事故發生。

分支計畫及用途別科目	預算金額	承辦單位	說明
01 營建行政事務	4,954	營建組	辦理園區工程發包、監工及公有建築物、公共設施及交通等一般性維護所需經費，包括：
0200 業務費	4,954		
0201 教育訓練費	80		1. 員工在職訓練費80千元。(0201)
0203 通訊費	310		2. 業務用郵電310千元。(0203)
0215 資訊服務費	562		3. 園區工程竣工圖檔建置維護費562千元。(0215)
0250 按日按件計資酬金	13		4. 辦理工程相關講習講座鐘點費13千元。(0250)
0251 委辦費	3,133		5. 委辦費3,133千元：(0251)
0271 物品	205		(1) 委託辦理新竹科學園區廠商節水技術輔導1,050千元。
0279 一般事務費	357		(2) 委託辦理新竹科學園區廠商節能技術輔導1,150千元。
0282 房屋建築養護費	94		(3) 委託辦理新竹科學園區電力事故廠商技術輔導103千元。
0291 國內旅費	200		(4) 行政服務區周邊燈光意象美化830千元。
			6. 物品205千元：(0271)
			(1) 業務用資訊耗材、文具用品及報章雜誌150千元。
			(2) 業務用紙張55千元。
			7. 一般事務費357千元：(0279)
			(1) 業務用印刷297千元。
			(2) 園區水、電、氣供應協調業務費30千元。
			(3) 園區節水節能優良廠商及人員表揚獎牌30千元。
			8. 諮詢服務中心建築維護費94千元。(0282)
			9. 國內出差旅費200千元。(0291)

新竹科學工業園區管理局及所屬 歲出計畫提要及分支計畫概況表

經資門併計

中華民國106年度

單位：新臺幣千元

工作計畫名稱及編號	5265101026 地政及規劃	預算金額	9,207
-----------	------------------	------	-------

計畫內容：

1. 辦理園區土地及房屋等不動產管理。
2. 辦理園區都市計畫及土地使用規劃業務。
3. 辦理新竹、竹南、生醫、龍潭、宜蘭、銅鑼園區之建築管理。
4. 辦理園區開發及營運管理事項。

預期成果：

1. 管理園區1,342公頃土地與百棟建築物，保障本局之產權完整與收益。
2. 新增科學園區規劃及更新新竹園區、新擴建園區暨其他土地使用更新及發展規劃事宜。
3. 依法辦理供公眾使用建築物安檢。
4. 順利推動建管相關業務。
5. 提供園區廠商營運服務。

分支計畫及用途別科目	預算金額	承辦單位	說 明
01 財產登記與管理	1,582	建管組地政租賃科	辦理園區土地與建物管理所需經費，包括：
0200 業務費	1,582		1. 業務用郵電250千元。(0203)
0203 通訊費	250		2. 土地與建物測量登記及地價證明所需之規費280千元。(0221)
0221 稅捐及規費	280		3. 地政法令諮詢顧問費及代書服務費280千元。(0250)
0250 按日按件計資酬金	280		4. 業務用文具、紙張及各項事務機耗材費222千元。(0271)
0271 物品	222		5. 圖簿文件晒圖、大圖輸出費、地圖印製費250千元。(0279)
0279 一般事務費	250		6. 國內出差旅費300千元。(0291)
0291 國內旅費	300		
02 土地使用規劃、細部規劃及建築管理	4,827	建管組建築審查科	辦理園區土地使用規劃及建築管理所需經費，包括：
0200 業務費	4,827		1. 人員訓練進修30千元。(0201)
0201 教育訓練費	30		2. 業務用郵電200千元。(0203)
0203 通訊費	200		3. 學者專家出席費、法律諮詢顧問費及代書服務費70千元。(0250)
0250 按日按件計資酬金	70		4. 委辦費3,822千元：(0251)
0251 委辦費	3,822		(1) 配合園區及周邊土地發展應辦理之都市計畫變更及土地更新使用規劃暨環境規劃、園區地圖更新410千元。
0271 物品	165		(2) 園區公共建築安檢複查及建照抽查1,200千元。
0279 一般事務費	320		(3) 昇降設備抽驗案250千元。
0291 國內旅費	220		(4) 建照、使照及室內裝修之圖資數位化全國建管系統維護費用1,452千元。
			(5) 科學園區國內外綠建築認證、規劃費用500千元(總經費需求2,500千元、計畫期程為105年至106年度止，分兩年編列，105年度編列2,000千元)。
			(6) 違章建築之辦理費用10千元。
			5. 業務用文具、紙張、書報雜誌及資訊耗材費

**新竹科學工業園區管理局及所屬
歲出計畫提要及分支計畫概況表**

經資門併計

中華民國106年度

單位：新臺幣千元

工作計畫名稱及編號	5265101026 地政及規劃	預算金額	9,207
分支計畫及用途別科目	預算金額	承辦單位	說 明
03 園區景觀規劃及維護管理	233	建管組景觀清潔	165千元。(0271)
0200 業務費	233	科	6.一般事務費320千元：(0279)
0201 教育訓練費	12		(1)公務用印刷、一般雜支及文件晒圖等費用220千元。
0231 保險費	30		(2)辦理園區專題講座費用100千元。
0250 按日按件計資酬金	24		7.國內出差旅費220千元。(0291)
0271 物品	3		辦理園區景觀規劃及維護管理所需經費，包括：
0279 一般事務費	81		1.人員訓練進修12千元。(0201)
0291 國內旅費	83		2.朱銘公共藝術珍貴動產3件保險費30千元。(0231)
			3.學者專家出席費、法律諮詢顧問費及代書服務費24千元。(0250)
			4.業務用文具、紙張、書報雜誌及資訊耗材費3千元。(0271)
			5.一般事務費81千元：(0279)
			(1)公務用印刷、一般雜支及文件晒圖等費用10千元。
			(2)辦理園區專題講座費用71千元。
04 竹南、龍潭、宜蘭、銅鑼及生醫園區	2,565	各組室	6.國內出差旅費83千元。(0291)
0200 業務費	1,815		辦理本局所轄園區(竹南、龍潭、宜蘭、銅鑼及生醫園區)駐地行政管理所需經費，包括：
0202 水電費	504		1.水電費504千元：(0202)
0203 通訊費	278		(1)竹南園區業務用水電費91千元。
0219 其他業務租金	70		(2)龍潭園區業務用水電費130千元。
0221 稅捐及規費	2		(3)宜蘭園區業務用水電費106千元。
0231 保險費	2		(4)銅鑼園區業務用水電費20千元。
0271 物品	153		(5)生醫園區業務用水電費157千元。
0279 一般事務費	206		2.通訊費278千元：(0203)
0283 車輛及辦公器具養護費	2		(1)竹南園區郵電費160千元。
0284 設施及機械設備養護費	531		(2)龍潭園區郵電通訊費10千元。
0291 國內旅費	67		(3)宜蘭園區郵電費24千元。
0300 設備及投資	750		(4)銅鑼園區郵電費24千元。
0319 雜項設備費	750		(5)生醫園區郵電費60千元。
			3.竹南園區網路IP交換機租金70千元。(0219)
			4.銅鑼園區公務機車行照、牌照稅及燃料費等稅捐規費2千元。(0221)
			5.銅鑼園區公務機車保險費2千元(0231)

**新竹科學工業園區管理局及所屬
歲出計畫提要及分支計畫概況表**

經資門併計

中華民國106年度

單位：新臺幣千元

工作計畫名稱及編號	5265101026 地政及規劃	預算金額	9,207
分支計畫及用途別科目	預算金額	承辦單位	說 明
			<p>6. 物品153千元：(0271)</p> <p>(1) 竹南園區業務用文具紙張、用品及資訊耗材(例:碳粉匣)等費用35千元。</p> <p>(2) 龍潭園區業務用文具紙張、用品及資訊耗材(例:碳粉匣)等費用28千元。</p> <p>(3) 宜蘭園區業務用文具紙張、書報雜誌及辦公用品、辦公桌椅、公文櫃、資訊周邊用品及資訊作業耗材費用10千元。</p> <p>(4) 銅鑼園區業務用文具紙張、書報雜誌及辦公用品、辦公桌椅、公文櫃、資訊周邊用品及資訊作業耗材費用40千元。</p> <p>(5) 生醫園區業務用文具紙張、書報雜誌及辦公用品、辦公桌椅、公文櫃、資訊周邊用品及資訊作業耗材費用33千元。</p> <p>(6) 銅鑼園區公務機車油料費7千元(26公升*12個月*23.4元=7千元)。</p> <p>7. 一般事務費206千元：(0279)</p> <p>(1) 竹南園區處理公務所需印刷、清潔勞務、保全等經費55千元。</p> <p>(2) 龍潭園區處理公務所需印刷等經費50千元。</p> <p>(3) 宜蘭園區處理公務所需印刷、接待參訪單位便餐費、茶水及雜支、環境佈置等15千元。</p> <p>(4) 銅鑼園區處理公務所需印刷、雜支、接待參訪單位及會議逾時便餐等46千元。</p> <p>(5) 生醫園區處理公務所需印刷、雜支、接待參訪單位及會議逾時便餐、服務中心清潔費等40千元。</p> <p>8. 銅鑼園區公務機車養護費2千元。(0283)</p> <p>9. 設施及機械設備養護費531千元：(0284)</p> <p>(1) 竹南園區辦公室機具維護(飲水機、事務機、投影機、廣播音響)、電梯、空調及電力設施等維護費372千元。</p> <p>(2) 龍潭園區空調設施機具維護保養38千元。</p> <p>(3) 宜蘭園區辦公室設備(飲水機、影印機、傳真機、投影機、會議室音響設備等)維</p>

**新竹科學工業園區管理局及所屬
歲出計畫提要及分支計畫概況表**

經資門併計

中華民國106年度

單位：新臺幣千元

工作計畫名稱及編號	5265101026 地政及規劃	預算金額	9,207
分支計畫及用途別科目	預算金額	承辦單位	說 明
			修費10千元。 (4)銅鑼園區辦公室機具(飲水機、事務機、傳真機、投影機、會議室音響設備等)維修費48千元。 (5)生醫園區空調設施及辦公室機具(飲水機、事務機、傳真機、投影機、會議室音響設備等)維修費63千元。 10.國內旅費67千元：(0291) (1)竹南園區國內出差旅費20千元。 (2)龍潭園區國內出差旅費8千元。 (3)宜蘭園區國內出差旅費15千元。 (4)銅鑼園區國內出差旅費20千元。 (5)生醫園區國內出差旅費4千元。 11.雜項設備費750千元：(0319) (1)竹南園區增購及汰換辦公設備費用50千元。 (2)龍潭園區增設新大樓會議室投影機、廣播、桌椅辦公設備費用700千元。

**新竹科學工業園區管理局及所屬
歲出計畫提要及分支計畫概況表**

經資門併計

中華民國106年度

單位：新臺幣千元

工作計畫名稱及編號	5265101027 運用資訊與通訊技術發展智慧園區	預算金額	10,618
-----------	----------------------------	------	--------

計畫內容：

運用資訊與通訊技術發展智慧園區計畫，以資通訊科技提升服務績效及生活機能，含：

1. 新竹科學園區3D GIS系統建置：建置土地、設施、交通、安全管理等3D立體圖像資訊系統，透過圖形化相關資訊，提供園區各項設施之查報與管理維護功能。

預期成果：

強化園區整體服務能量及生活機能，提升廠商對本局提供服務之滿意度，含：

1. 新竹科學園區3D GIS系統建置：提供本局、廠商及民眾便捷查詢利用，增加園區設施管理維護效能，並提升園區智慧科技形象。

分支計畫及用途別科目	預算金額	承辦單位	說明
01 智慧園區設施建置	10,618	建管組	運用資訊與通訊技術(ICT)發展智慧園區計畫總經費1,016,178千元，公務預算負擔530,539千元，分4年辦理，其中新竹科學工業園區管理局辦理智慧園區設施建置經費，105年度已編列24,339千元，本年度續編第2年經費10,618千元，係辦理新竹科學園區3D GIS系統建置經費，包括： 1. 採購委員審查費及出席費50千元。(0250) 2. 設置建置費10,568千元。(0319)
0200 業務費	50		
0250 按日按件計資酬金	50		
0300 設備及投資	10,568		
0319 雜項設備費	10,568		

**新竹科學工業園區管理局及所屬
歲出計畫提要及分支計畫概況表**

經資門併計

中華民國106年度

單位：新臺幣千元

工作計畫名稱及編號	5265101600 新竹生物醫學園區第二生技大樓工程計畫	預算金額	167,712
-----------	-------------------------------	------	---------

計畫內容：
新竹生物醫學園區第二生技大樓工程標準廠房興建。

預期成果：
1. 提升園區土地使用率暨廠商進駐率。
2. 扶植生醫產業發展。
3. 充實產業發展環境。

分支計畫及用途別科目	預算金額	承辦單位	說明
01 新竹生物醫學園區第二生技大樓工程計畫	167,712	營建組	為提供生醫廠商充足進駐空間，形成生醫產業新聚落，發揮生技產業研發/試製/臨床/專利移轉予育成機制，提供一站式全面價值支援服務，創造磁吸作用及研發資源共享，以帶動我國生醫產業發展。本廠房計畫興建一地下1層地上8層樓地板面積約43,000m ² (100坪廠房8單元、200坪廠房23單元、300坪廠房8單元)之鋼筋混凝土標準廠房，計畫執行期程為106年度至109年度止，總經費約1,110,000千元（其中公共藝術設置費依文化藝術獎助條例規定提列1%約8,460千元、工程管理費依中央政府各機關工程管理費支用要點規定提列約5,000千元，配合工程實際結算核實執行），本年編列167,712千元。
0300 設備及投資	167,712		
0302 房屋建築及設備費	167,712		

**新竹科學工業園區管理局及所屬
歲出計畫提要及分支計畫概況表**

經資門併計

中華民國106年度

單位：新臺幣千元

工作計畫名稱及編號	5265109800 第一預備金	預算金額	1,000
-----------	------------------	------	-------

計畫內容：

預期成果：

分支計畫及用途別科目	預算金額	承辦單位	說 明
01 第一預備金	1,000	主計室	依預算法第22條規定編列。(0901)
0900 預備金	1,000		
0901 第一預備金	1,000		

**新竹科學工業園區管理局及所屬
各項費用彙計表**

中華民國106年度

單位：新臺幣千元

工作計畫名稱及編號 第一、二級用途別 科目名稱及編號	5265100100 一般行政	5265101020 綜合企劃	5265101021 投資推廣	5265101022 社會行政	5265101023 工商行政	5265101024 營建行政
合 計	247,312	142,612	31,948	36,099	2,889	4,954
0100 人事費	224,362	-	-	-	-	-
0103 法定編制人員待遇	95,984	-	-	-	-	-
0104 約聘僱人員待遇	52,043	-	-	-	-	-
0105 技工及工友待遇	8,100	-	-	-	-	-
0111 獎金	33,762	-	-	-	-	-
0121 其他給與	3,198	-	-	-	-	-
0131 加班值班費	4,654	-	-	-	-	-
0142 退休退職給付	-	-	-	-	-	-
0143 退休離職儲金	11,095	-	-	-	-	-
0151 保險	15,526	-	-	-	-	-
0200 業務費	20,369	67,553	16,499	35,052	2,889	4,954
0201 教育訓練費	-	420	65	72	123	80
0202 水電費	4,000	-	13	-	-	-
0203 通訊費	1,300	1,300	333	211	439	310
0212 權利使用費	-	16	900	-	-	-
0215 資訊服務費	-	40,362	-	-	-	562
0219 其他業務租金	1,793	-	-	440	70	-
0221 稅捐及規費	75	-	980	6	10	-
0231 保險費	500	-	79	6	-	-
0249 臨時人員酬金	-	-	-	-	-	-
0250 按日按件計資酬金	45	556	1,630	1,166	340	13
0251 委辦費	2,092	23,065	4,145	29,155	564	3,133
0261 國際組織會費	-	-	140	-	-	-
0262 國內組織會費	-	10	100	-	-	-
0271 物品	1,699	430	235	470	250	205
0279 一般事務費	3,096	798	6,518	2,817	536	357
0282 房屋建築養護費	3,476	-	-	-	-	94
0283 車輛及辦公器具養護費	390	-	-	6	-	-
0284 設施及機械設備養護費	1,085	21	75	33	345	-
0291 國內旅費	600	575	309	510	212	200

**新竹科學工業園區管理局及所屬
各項費用彙計表**

中華民國106年度

單位：新臺幣千元

工作計畫名稱及編號 第一、二級用途別 科目名稱及編號	5265100100 一般行政	5265101020 綜合企劃	5265101021 投資推廣	5265101022 社會行政	5265101023 工商行政	5265101024 營建行政
0292 大陸地區旅費	-	-	174	-	-	-
0293 國外旅費	-	-	803	160	-	-
0294 運費	60	-	-	-	-	-
0299 特別費	158	-	-	-	-	-
0300 設備及投資	2,485	5,764	15,117	-	-	-
0302 房屋建築及設備費	1,812	-	15,117	-	-	-
0303 公共建設及設施費	-	-	-	-	-	-
0306 資訊軟硬體設備費	-	5,764	-	-	-	-
0319 雜項設備費	673	-	-	-	-	-
0400 獎補助費	96	69,295	332	1,047	-	-
0432 對特種基金之補助	-	12,416	-	-	-	-
0437 對國內團體之捐助	-	33,127	332	522	-	-
0438 對私校之獎助	-	19,642	-	-	-	-
0441 對學生之獎助	-	-	-	315	-	-
0475 獎勵及慰問	96	4,110	-	160	-	-
0476 其他補助及捐助	-	-	-	50	-	-
0900 預備金	-	-	-	-	-	-
0901 第一預備金	-	-	-	-	-	-

**新竹科學工業園區管理局及所屬
各項費用彙計表(續)**

中華民國106年度

單位：新臺幣千元

工作計畫名稱及編號 第一、二級用途別 科目名稱及編號	5265101026 地政及規劃	5265101027 運用資訊與通 訊技術發展智 慧園區	5165101101 行政管理	5165101102 教學訓輔業務	5165101104 教學建築及設 備	5265101600 新竹生物醫學 園區第二生技 大樓工程計畫
合 計	9,207	10,618	384,190	19,690	9,309	167,712
0100 人事費	-	-	373,676	-	-	-
0103 法定編制人員待遇	-	-	222,711	-	-	-
0104 約聘僱人員待遇	-	-	4,876	-	-	-
0105 技工及工友待遇	-	-	2,517	-	-	-
0111 獎金	-	-	48,359	-	-	-
0121 其他給與	-	-	1,248	-	-	-
0131 加班值班費	-	-	2,812	-	-	-
0142 退休退職給付	-	-	55,102	-	-	-
0143 退休離職儲金	-	-	15,283	-	-	-
0151 保險	-	-	20,768	-	-	-
0200 業務費	8,457	50	10,430	15,662	-	-
0201 教育訓練費	42	-	-	164	-	-
0202 水電費	504	-	461	5,178	-	-
0203 通訊費	728	-	200	230	-	-
0212 權利使用費	-	-	-	-	-	-
0215 資訊服務費	-	-	300	235	-	-
0219 其他業務租金	70	-	74	1,506	-	-
0221 稅捐及規費	282	-	1,176	71	-	-
0231 保險費	32	-	68	-	-	-
0249 臨時人員酬金	-	-	300	-	-	-
0250 按日按件計資酬金	374	50	-	671	-	-
0251 委辦費	3,822	-	-	-	-	-
0261 國際組織會費	-	-	-	406	-	-
0262 國內組織會費	-	-	-	-	-	-
0271 物品	543	-	879	2,043	-	-
0279 一般事務費	857	-	3,519	3,318	-	-
0282 房屋建築養護費	-	-	1,121	-	-	-
0283 車輛及辦公器具養護費	2	-	95	-	-	-
0284 設施及機械設備養護費	531	-	2,084	979	-	-
0291 國內旅費	670	-	81	291	-	-

新竹科學工業園區管理局及所屬
各項費用彙計表(續)

中華民國106年度

單位：新臺幣千元

工作計畫名稱及編號 第一、二級用途別 科目名稱及編號	5265101026 地政及規劃	5265101027 運用資訊與通 訊技術發展智 慧園區	5165101101 行政管理	5165101102 教學訓輔業務	5165101104 教學建築及設 備	5265101600 新竹生物醫學 園區第二生技 大樓工程計畫
0292 大陸地區旅費	-	-	-	-	-	-
0293 國外旅費	-	-	-	570	-	-
0294 運費	-	-	-	-	-	-
0299 特別費	-	-	72	-	-	-
0300 設備及投資	750	10,568	-	3,299	9,309	167,712
0302 房屋建築及設備費	-	-	-	-	4,096	167,712
0303 公共建設及設施費	-	-	-	-	3,000	-
0306 資訊軟硬體設備費	-	-	-	532	1,213	-
0319 雜項設備費	750	10,568	-	2,767	1,000	-
0400 獎補助費	-	-	84	729	-	-
0432 對特種基金之補助	-	-	-	-	-	-
0437 對國內團體之捐助	-	-	-	-	-	-
0438 對私校之獎助	-	-	-	-	-	-
0441 對學生之獎助	-	-	-	729	-	-
0475 獎勵及慰問	-	-	84	-	-	-
0476 其他補助及捐助	-	-	-	-	-	-
0900 預備金	-	-	-	-	-	-
0901 第一預備金	-	-	-	-	-	-

新竹科學工業園區管理局及所屬
各項費用彙計表(續)

中華民國106年度

單位：新臺幣千元

工作計畫名稱及編號 第一、二級用途別 科目名稱及編號	5265109800 第一預備金					合 計
合 計	1,000					1,067,540
0100 人事費	-					598,038
0103 法定編制人員待遇	-					318,695
0104 約聘僱人員待遇	-					56,919
0105 技工及工友待遇	-					10,617
0111 獎金	-					82,121
0121 其他給與	-					4,446
0131 加班值班費	-					7,466
0142 退休退職給付	-					55,102
0143 退休離職儲金	-					26,378
0151 保險	-					36,294
0200 業務費	-					181,915
0201 教育訓練費	-					966
0202 水電費	-					10,156
0203 通訊費	-					5,051
0212 權利使用費	-					916
0215 資訊服務費	-					41,459
0219 其他業務租金	-					3,953
0221 稅捐及規費	-					2,600
0231 保險費	-					685
0249 臨時人員酬金	-					300
0250 按日按件計資酬金	-					4,845
0251 委辦費	-					65,976
0261 國際組織會費	-					546
0262 國內組織會費	-					110
0271 物品	-					6,754
0279 一般事務費	-					21,816
0282 房屋建築養護費	-					4,691
0283 車輛及辦公器具養護費	-					493
0284 設施及機械設備養護費	-					5,153
0291 國內旅費	-					3,448

新竹科學工業園區管理局及所屬
各項費用彙計表(續)

中華民國106年度

單位：新臺幣千元

工作計畫名稱及編號 第一、二級用途別 科目名稱及編號	5265109800 第一預備金					合 計
0292 大陸地區旅費	-					174
0293 國外旅費	-					1,533
0294 運費	-					60
0299 特別費	-					230
0300 設備及投資	-					215,004
0302 房屋建築及設備費	-					188,737
0303 公共建設及設施費	-					3,000
0306 資訊軟硬體設備費	-					7,509
0319 雜項設備費	-					15,758
0400 獎補助費	-					71,583
0432 對特種基金之補助	-					12,416
0437 對國內團體之捐助	-					33,981
0438 對私校之獎助	-					19,642
0441 對學生之獎助	-					1,044
0475 獎勵及慰問	-					4,450
0476 其他補助及捐助	-					50
0900 預備金	1,000					1,000
0901 第一預備金	1,000					1,000

新竹科學工業園
歲出一級用途
中華民國

款	項	目	節	科 目 名 稱	經 常 支			
					人事費	業務費	獎補助費	債務費
24				科技部主管	598,038	181,915	71,583	-
	2			新竹科學工業園區管理局及所屬	598,038	181,915	71,583	-
				教育支出	373,676	26,092	813	-
		1		國立科學工業園區實驗高級中學	373,676	26,092	813	-
			1	行政管理	373,676	10,430	84	-
			2	教學訓輔業務	-	15,662	729	-
			3	教學建築及設備	-	-	-	-
				科學支出	224,362	155,823	70,770	-
		2		一般行政	224,362	20,369	96	-
		3		園區業務推展	-	135,454	70,674	-
			1	綜合企劃	-	67,553	69,295	-
			2	投資推廣	-	16,499	332	-
			3	社會行政	-	35,052	1,047	-
			4	工商行政	-	2,889	-	-
			5	營建行政	-	4,954	-	-
			6	地政及規劃	-	8,457	-	-
			7	運用資訊與通訊技術發展智慧園區	-	50	-	-
		5		新竹生物醫學園區第二生技大樓工程計畫	-	-	-	-
		6		第一預備金	-	-	-	-

區管理局及所屬
別科目分析表

106年度

單位：新臺幣千元

出		資本支出					合計
預備金	小計	業務費	設備及投資	獎補助費	預備金	小計	
1,000	852,536	-	215,004	-	-	215,004	1,067,540
1,000	852,536	-	215,004	-	-	215,004	1,067,540
-	400,581	-	12,608	-	-	12,608	413,189
-	400,581	-	12,608	-	-	12,608	413,189
-	384,190	-	-	-	-	-	384,190
-	16,391	-	3,299	-	-	3,299	19,690
-	-	-	9,309	-	-	9,309	9,309
1,000	451,955	-	202,396	-	-	202,396	654,351
-	244,827	-	2,485	-	-	2,485	247,312
-	206,128	-	32,199	-	-	32,199	238,327
-	136,848	-	5,764	-	-	5,764	142,612
-	16,831	-	15,117	-	-	15,117	31,948
-	36,099	-	-	-	-	-	36,099
-	2,889	-	-	-	-	-	2,889
-	4,954	-	-	-	-	-	4,954
-	8,457	-	750	-	-	750	9,207
-	50	-	10,568	-	-	10,568	10,618
-	-	-	167,712	-	-	167,712	167,712
1,000	1,000	-	-	-	-	-	1,000

新竹科學工業園
資本支出
中華民國

款	項	科		目	名稱及編號	土地	房屋建築	公共建設
		目	節					
24	2	1		0065000000	科技部主管	-	188,737	3,000
				0065100000	新竹科學工業園區管理局及所屬	-	188,737	3,000
				5165100000	教育支出	-	4,096	3,000
				5165101100	國立科學工業園區實驗高級中學	-	4,096	3,000
				5165101102	教學訓輔業務	-	-	-
				5165101104	教學建築及設備	-	4,096	3,000
				5265100000	科學支出	-	184,641	-
				5265100100	一般行政	-	1,812	-
				5265101000	園區業務推展	-	15,117	-
				5265101020	綜合企劃	-	-	-
				5265101021	投資推廣	-	15,117	-
				5265101026	地政及規劃	-	-	-
				5265101027	運用資訊與通訊技術發展智慧園區	-	-	-
				5265101600	新竹生物醫學園區第二生技大樓工程計畫	-	167,712	-

區管理局及所屬
分析表
106年度

單位：新臺幣千元

機械設備	運輸設備	資訊軟硬體設備	雜項設備	權 利	投資及其他	合 計
-	-	7,509	15,758	-	-	215,004
-	-	7,509	15,758	-	-	215,004
-	-	1,745	3,767	-	-	12,608
-	-	1,745	3,767	-	-	12,608
-	-	532	2,767	-	-	3,299
-	-	1,213	1,000	-	-	9,309
-	-	5,764	11,991	-	-	202,396
-	-	-	673	-	-	2,485
-	-	5,764	11,318	-	-	32,199
-	-	5,764	-	-	-	5,764
-	-	-	-	-	-	15,117
-	-	-	750	-	-	750
-	-	-	10,568	-	-	10,568
-	-	-	-	-	-	167,712

本 頁 空 白

**新竹科學工業園區管理局及所屬
人事費分析表**

中華民國106年度

單位：新臺幣千元

人 事 費 別	金 額	說 明
一、民意代表待遇	-	
二、政務人員待遇	-	
三、法定編制人員待遇	318,695	
四、約聘僱人員待遇	56,919	
五、技工及工友待遇	10,617	
六、獎金	82,121	1. 科技部新竹科學工業園區管理局以一般行政計畫人事費編列獎金計33,762千元，分述如下： (1)考績獎金10,946千元。 (2)特殊公勳獎賞54千元。 (3)年終工作獎金22,762千元。 2. 國立科學工業園區實驗高級中學以行政管理計畫人事費編列獎金計48,359千元，分述如下： (1)考績獎金22,813千元。 (2)特殊功勳獎賞21千元。 (3)年終工作獎金25,525千元。
七、其他給與	4,446	
八、加班值班費	7,466	1. 超時加班費1,000千元，未逾該科目90年度實支數8成計2,685千元。
九、退休退職給付	55,102	
十、退休離職儲金	26,378	
十一、保險	36,294	
十二、調待準備	-	
合 計	598,038	

新竹科學工業園
預算員額
中華民國

科 目				員 額 (單位：													
款	項	目	節 名 稱	職 員		警 察		法 警		駐 警		工 友		技 工		駕 駛	
				本年度	上年度	本年度	上年度	本年度	上年度	本年度	上年度	本年度	上年度	本年度	上年度	本年度	上年度
24			0065000000 科技部主管	399	402	-	-	-	-	-	-	14	15	11	11	2	2
	2		0065100000 新竹科學工業園區 管理局及所屬	399	402	-	-	-	-	-	-	14	15	11	11	2	2
		1	5165101100 國立科學工業園區 實驗高級中學	266	267	-	-	-	-	-	-	4	4	3	3	-	-
		1	5165101101 行政管理	266	267	-	-	-	-	-	-	4	4	3	3	-	-
		2	5265100100 一般行政	133	135	-	-	-	-	-	-	10	11	8	8	2	2

區管理局及所屬
明細表

106年度

單位：新臺幣千元

人								年 需 經 費			說 明
聘 用		約 僱		駐外雇員		合 計		本 年 度	上 年 度	比 較	
本 年 度	上 年 度	本 年 度	上 年 度	本 年 度	上 年 度	本 年 度	上 年 度				
34	34	6	6	-	-	466	470	590,572	583,800	6,772	
34	34	6	6	-	-	466	470	590,572	583,800	6,772	
-	-	-	-	-	-	273	274	370,864	360,810	10,054	
-	-	-	-	-	-	273	274	370,864	360,810	10,054	1.減列職員1人，計淨減1人。 2.國立科學工業園區實驗高級中學以行政管理計畫業務費預計進用臨時僱工1人，經費300千元及勞務承攬10人，經費4,398千元。
34	34	6	6	-	-	193	196	219,708	222,990	-3,282	1.減列職員2人、工友1人，計淨減3人。 2.科技部新竹科學工業園區管理局以業務費預計進用勞動派遣8人、用人費用3,880千元及勞務承攬49人、用人費用30,727千元，分述如下： (1)一般行政計畫，預計進用勞動派遣1人、用人費用360千元及勞務承攬8人、用人費用3,332千元。 (2)園區業務推展計畫，預計進用勞動派遣7人、用人費用3,520千元及勞務承攬41人、用人費用27,395千元。

**新竹科學工業園區管理局及所屬
公務車輛明細表**

中華民國106年度

單位：新臺幣千元

車輛數	車輛種類	乘客人數 不含司機	購置 年月	汽缸總 排氣量 (立方公分)	油料費			養護費	其他	備註
					數量(公升)	單價(元)	金額			
現有車輛：										
1	公務轎車	4	96.09	2,000	852 972	23.40 14.30	20 14	51	35	8889-TV。 油氣雙燃料車。 竹科
1	公務轎車	4	100.10	1,800	1,668	23.40	39	34	35	4006-M6。 竹科
1	小客貨兩用車	8	97.07	2,000	1,668	23.40	39	51	35	8671-TW。 竹科
1	小客貨兩用車	8	97.07	2,000	1,668	23.40	39	51	35	8672-TW。 竹科
1	小客貨兩用車	4	100.10	2,000	1,668	23.40	39	34	35	4168-N2。 竹科
2	一般公務用機車	1	86.10	125	624	23.40	15	4	5	ILK-892、ILK-895。竹科
1	一般公務用機車	1	96.02	50	288	21.90	6	2	2	5HP-993。實中。
1	一般公務用機車	1	97.08	125	312	23.40	7	2	2	131-DKM。竹科
1	一般公務用機車	1	99.03	50	168	23.40	4	2	4	815-DQV。竹科
1	一般公務用機車	1	100.03	125	168	23.40	4	2	4	378-JDJ。竹科
1	一般公務用機車	1	103.05	125	168	23.40	4	2	4	787-MZZ。竹科
1	一般公務用機車	1	104.06	125	312	23.40	7	2	4	MAV-7661。竹科
	合 計				10,536		237	237	200	

本 頁 空 白

預算員額： 職員 399 人 技工 11 人
 警察 0 人 駕駛 2 人
 法警 0 人 聘用 34 人
 駐警 0 人 約僱 6 人
 工友 14 人 駐外雇員 0 人

合計： 466 人

新竹科學工業園

現有辦公房

中華民國

區 分	自有				無償借用		
	單位數	面積	取得成本	年需養護費	單位數	面積	年需養護費
一、辦公房屋	6	15,963.75	217,830	3,627	-	-	-
二、機關宿舍	2	3,043.78	-	56	-	-	-
1 首長宿舍	-	-	-	-	-	-	-
2 單房間職務宿舍	1	1,187.34	-	28	-	-	-
3 多房間職務宿舍	1	1,856.44	-	28	-	-	-
三、其他	6	56,141.58	-	1,008	-	-	-
合 計		75,149.11	217,830	4,691		-	-

區管理局及所屬

舍明細表

106年度

單位：新臺幣千元，平方公尺

有償租用或借用					合計			
單位數	面積	押金	租金	年需養護費	面積	押金	租金	年需養護費
-	-	-	-	-	15,963.75	-	-	3,627
-	-	-	-	-	3,043.78	-	-	56
-	-	-	-	-	-	-	-	-
-	-	-	-	-	1,187.34	-	-	28
-	-	-	-	-	1,856.44	-	-	28
-	-	-	-	-	56,141.58	-	-	1,008
-	-	-	-	-	75,149.11	-	-	4,691

新竹科學工業園
補助經費
中華民國

補助計畫	計畫起訖年度	補助內容	接受補助機關列入預算年度	補助	
				經常	非常
				人事費	業務費
合計				5,404	5,560
1.5265101020				5,404	5,560
綜合企劃					
(1)補助公立大專院校辦理 人才培育課程	01			-	800
[1]補助特種基金	106-106	補助公立大專院校辦理人才 培育課程經費。		-	800
(2)補助公立大專院校研究 機構參與產學合作研發 計畫	02			5,404	4,760
[1]補助特種基金	106-106	補助公立大專院校研發機構 參與產學合作研發計畫經費 。		5,404	4,760

區管理局及所屬
分析表
106年度

單位：新臺幣千元

經 費 之 用 途 分 析				
門	資	本	門	合 計
其 它	土 地	營 建 工 程	其 它	
1,452	-	-	-	12,416
1,452	-	-	-	12,416
-	-	-	-	800
-	-	-	-	800
1,452	-	-	-	11,616
1,452	-	-	-	11,616

新竹科學工業園
捐助經費
中華民國

捐 助 計 畫	計 畫 起 訖 年 度	捐 助 對 象	捐 助 內 容	捐 助
				經 常 人 事 費
合計				41,350
1. 對團體之捐助				41,350
0437 對國內團體之捐助				33,108
(1)5265101020 綜合企劃				33,108
[1]補助園區廠商參與產學合作研發計畫	02	106-106 園區廠商	補助園區廠商參與研發精進研發計畫補助款。	33,108
(2)5265101020 綜合企劃				-
[1]補助園區產業相關團體舉辦研討會等	01	106-106 園區產業相關團體	補助與園區產業相關團體舉辦之研討會及相關活動等經費。	-
(3)5265101021 投資推廣				-
[1]捐助民間團體辦理敦親睦鄰等	3	106-106 民間團體	捐助民間團體辦理敦親睦鄰或社會公益等活動及相關經費。	-
(4)5265101022 社會行政				-
[1]補助園區事業托兒設施及措施	4	106-106 園區廠商	補助園區事業托兒設施及措施等經費。	-
(5)5265101022 社會行政				-
[1]補助環保社團辦理相關研討會	05	106-106 環保社團	補助環保社團辦理相關研討會。	-
[2]補助園區同業公會推動公益等	07	106-106 園區同業公會	補助園區同業公會推動園區公益及政令宣導配合款。	-
[3]補助五一勞動節經費	6	106-106 新竹市總工會	補助五一勞動節活動經費。	-
0438 對私校之獎助				8,242
(1)5265101020 綜合企劃				8,242
[1]補助私立大專院校參與產學合作研發計畫	08	106-106 私立大專院校	補助私立大專院校參與研發精進研發計畫補助款。	5,404
[2]補助私立大專院校辦理人才培育計畫經費	09	106-106 私立大專院校	補助私立大專院校辦理人才培育課程經費。	2,838
0475 獎勵及慰問				-
(1)5265101020 綜合企劃				-
[1]創新產品及研發成效獎勵金	10	106-106 園區廠商	創新產品獎及研發成效獎獎勵金。	-

區管理局及所屬
分析表
106年度

單位：新臺幣千元

經 費		之 用 途		分 析
門		資 本 門		合 計
業 務 費	其 他	營 建 工 程	其 他	
9,948	7,869	-	-	59,167
9,948	6,435	-	-	57,733
-	873	-	-	33,981
-	-	-	-	33,108
-	-	-	-	33,108
-	19	-	-	19
-	19	-	-	19
-	332	-	-	332
-	332	-	-	332
-	300	-	-	300
-	300	-	-	300
-	222	-	-	222
-	50	-	-	50
-	122	-	-	122
-	50	-	-	50
9,948	1,452	-	-	19,642
9,948	1,452	-	-	19,642
4,760	1,452	-	-	11,616
5,188	-	-	-	8,026
-	4,110	-	-	4,110
-	4,110	-	-	4,110
-	4,110	-	-	4,110

新竹科學工業園
捐助經費
中華民國

捐 助 計 畫	計 畫 起 訖 年 度	捐 助 對 象	捐 助 內 容	捐 助	
				經	常
				人	事 費
2.對個人之捐助					-
0441 對學生之獎助					-
(1)5265101022					-
社會行政					
[1]工讀生	11	106-106	學生	對學生之獎助。	-
(2)5165101102					-
教學訓輔業務					
[1]特殊教育學生獎補助金	04	106-106	學生	對學生之獎助	-
[2]原住民學生助學金及住宿	05	106-106	學生	對學生之獎助	-
伙食費補助					
0475 獎勵及慰問					-
(1)5265100100					-
一般行政					
[1]三節慰問金	12	106-106	退休退職人員	本局退休退職人員三節慰問金。	-
(2)5265101022					-
社會行政					
[1]工安績優獎金	13	106-106	工安單位人員	表揚績優工安單位人員。	-
[2]環保績優獎金	14	106-106	環境保護單位及人員	表揚推動環境保護工作績優單位及人員。	-
(3)5165101101					-
行政管理					
[1]三節慰問金	01	106-106	退休退職人員	本校退休退職人員三節慰問金。	-
0476 其他補助及捐助					-
(1)5265101022					-
社會行政					
[1]補助性別工作平等訴訟法律扶助經費	15	106-106	園區事業從業員工	補助性別工作平等訴訟法律扶助經費。	-

區管理局及所屬
分析表
106年度

單位：新臺幣千元

經 費		之 用 途		分 析
門		資 本 門		合 計
業 務 費	其 他	營 建 工 程	其 他	
-	1,434	-	-	1,434
-	1,044	-	-	1,044
-	315	-	-	315
-	315	-	-	315
-	729	-	-	729
-	21	-	-	21
-	708	-	-	708
-	340	-	-	340
-	96	-	-	96
-	96	-	-	96
-	160	-	-	160
-	60	-	-	60
-	100	-	-	100
-	84	-	-	84
-	84	-	-	84
-	50	-	-	50
-	50	-	-	50
-	50	-	-	50

本 頁 空 白

新竹科學工業園區管理局及所屬
派員出國計畫預算總表

中華民國106年度

單位：新臺幣千元

類 別	本 年 度 計 畫 項 數	本 年 度 預 計 人 天	本 年 度 預 算 數	上 年 度 計 畫 項 數	上 年 度 核 定 人 天	上 年 度 預 算 數
合 計	7	217	1,533	7	139	1,708
考 察	-	-	-	1	10	160
視 察	-	-	-	-	-	-
訪 問	-	-	-	-	-	-
開 會	7	217	1,533	6	129	1,548
談 判	-	-	-	-	-	-
進 修	-	-	-	-	-	-
研 究	-	-	-	-	-	-
實 習	-	-	-	-	-	-

新竹科學工業園
派員出國計畫預算類別表
中華民國

計畫名稱及領域代碼	擬前往國家或地區	主要會議議題 談判重點等	預計天數	擬派人數	旅費	
					交通費	生活費
一・定期會議						
01 參加亞洲地區科學園區組織辦理之理事會、年會等相關活動 - 94	亞洲	1.參加理事會運作增加國際影響力。 2.於國際會議中發表論文推廣園區。 3.積極與亞洲地區園區接觸，並參訪科學園區尋求合作。	6	2	95	55
02 參加世界大學研究園區協會AURP年會暨拜會創新產業機構 - 94	美國、加拿大	參與會議及拜訪美加地區，學習該地區發展創新創業產業及產學合作經驗。	8	1	75	45
03 參加世界科學園區協會(IASP)國際年會暨拜訪科學園區 - 94	歐洲、亞洲	1.了解世界科學園區及大陸高科技發展新趨勢。 2.與世界科學園區會談交流。 3.發表我國園區發展經驗以推廣園區。	8	2	115	105
04 國際學校甄聘會議 - 94	亞、美歐洲、加、歐洲地區	ISS及Search Associates 聘任本校雙語部外籍教師，會議共計3場。(含亞洲7天，美東8天及美西8天依會議地點而定)	23	5	154	256
05 國際研討會議 - 94	亞、美洲	模擬聯合國、國際議題策略聯盟、東亞地區國際學校會議	10	4	60	90
二・不定期會議						
06 參加歐美亞高科技展、參加姊妹園區活動及促進國際合作與科技外交活動 - 94	美洲、歐洲、亞洲	1.參加高科技展業展，了解適合於園區發展的產業技術。 2.配合行政院與經濟部政策，執行科技外交與推廣園區計畫。 3.加強國際合作及與執行姊妹園區之合作交流計畫。	8	2	100	93
07 參加有關工業區之環保政	國際研討	國際研討會(論壇)或展	5	2	70	90

區管理局及所屬
一開會、談判

106年度

單位：新臺幣千元

預算		歸屬預算科目	最近三次有關同一出國計畫之實際執行情形			
辦公費	合計		出國地點	出國期間	出國人數	國外旅費
40	190	投資推廣	日本	104.11	3	183
			伊朗	103.10	2	163
			韓國	102.10	2	116
30	150	投資推廣	美國	104.09	2	298
			美國	103.11	2	347
				-	-	-
30	250	投資推廣	中國江蘇	104.06	2	87
			卡達	103.10	2	163
			巴西	102.10	1	386
10	420	教學訓輔業務	泰國、美國	104.01	2	423
			泰國、美國	103.01	3	386
			泰國、荷蘭	102.01	3	417
-	150	教學訓輔業務	馬來西亞、泰國、新加坡	104.01	4	124
			馬來西亞、新加坡	103.01	4	195
			泰國、新加坡	102.01	4	104
20	213	投資推廣	韓國	104.05	2	79
			蒙古	103.06	2	146
			印尼	102.04	2	89
-	160	社會行政			-	-

新竹科學工業園
派員出國計畫預算類別表
中華民國

計畫名稱及領域代碼	擬前往國家或地區	主要會議議題 談判重點等	預計天數	擬派人數	旅費	
					交通費	生活費
策或技術相關(如廢水處理、污染管制、環境監測、節能減碳推動等)之國際研討會(論壇)或展覽 - 94	會(論壇)或展覽之主辦國	覽之議題，主要與工業區之環保政策或防治技術相關(如廢水處理、污染管制、環境監測、節能減碳推動等)，可作為本局推動環保業務之參考。				

區管理局及所屬
一開會、談判

106年度

單位：新臺幣千元

預 算		歸屬預算科目	最近三次有關同一出國計畫之實際執行情形			
辦公費	合計		出國地點	出國期間	出國人數	國外旅費
					-	-
					-	-

新竹科學工業園
派員赴大陸計
中華民國

計畫名稱及領域代碼	擬前往地區	擬拜會單位	工 作 內 容	預計前往期間	預計天數	擬派人數
01 參加兩岸科技研討會議，及參訪大陸高新技術產業園區及創業基地，瞭解其產業發展趨勢及對我國科學園區之影響94	大陸地區	科學園區、創新創業基地	1.出席兩岸科技研討及合作相關會議。 2.參訪大陸高科技產業聚落，瞭解其創新發展趨勢對園區產業之競合，以研擬因應策略。	106.03 - 106.09	7	2

區管理局及所屬
畫預算類別表
106年度

單位：新臺幣千元

旅 費 預 算				歸屬預算科目	前三年內有無赴同一單位拜會	
交通費	生活費	辦公費	合 計		有/無	如有，說明其拜會內容
70	89	15	174	投資推廣	無	

新竹科學工業園
歲出按職能及
中華民國

職能 別分類	經濟性 分類	經 常 支 出				
		消費支出	債務利息	補助地方	移轉民間	小計
總 計		780,407	-	12,416	59,713	852,536
04 教育		399,362	-	-	1,219	400,581
13 其他經濟服務		381,045	-	12,416	58,494	451,955

區管理局及所屬
經濟性綜合分類表

106年度

單位：新臺幣千元

資		本		支		出		總計
資本形成	土地購入	增資	補助地方	移轉民間	小計			
215,004	-	-	-	-	-	215,004		1,067,540
12,608	-	-	-	-	-	12,608		413,189
202,396	-	-	-	-	-	202,396		654,351

新竹科學工業園區管理局及所屬 跨年期計畫概況表

中華民國106年度

單位：新臺幣億元

計畫名稱	執行期間	中央公務預算 經費需求總額	分年經費需求				備註
			104及以 前年度 預算數	105年度 預算數	106年度 預算數	107及以後 年度預估 需求數	
運用資訊與通訊 技術發展智慧園 區計畫	105-108	2.26	-	0.24	0.11	1.91	1. 行政院105年6月22日院臺科字第1050023569號函核定。 2. 運用資訊與通訊技術(ICT)發展智慧園區計畫總經費10.17億元，公務預算負擔5.31億元，分4年辦理，其中新竹科學工業園區管理局辦理智慧園區設施建置經費，105年度已編列0.24億元。 3. 本計畫106年度預算編列於「運用資訊與通訊技術發展智慧園區」科目0.11億元。
新竹生物醫學園 區第二生技大樓 工程計畫	106-109	11.10	-	-	1.68	9.42	本計畫106年度預算編列於「新竹生物醫學園區第二生技大樓工程計畫」科目1.68億元。

本 頁 空 白

新竹科學工業園
委辦經費
中華民國

委 辦 計 畫	計 畫 起 訖 年 度	委 辦 內 容	委 辦	
			經 常	辦 常
			用 人 費 用	業 務 費 用
合計			23,488	39,904
1.5265100100 一般行政			2,092	-
(1)檔案電子儲存管理及公文電子化總收(發)文端作業委辦計畫	106-106	辦理檔案掃瞄、電子儲存管理事項，提升檔案保存暨應用效益及為配合公文電子化，節能減紙計畫，辦理總收(發)文端無紙化作業及檔案庫房消防提升相關電子儲存管理作業委外費用。	1,732	-
(2)帳務資料建檔電子儲存管理作業	104-107	辦理帳務資料電子儲存管理作業，提升帳務處理之效率。	360	-
2.5265101000 園區業務推展			21,396	39,904
5265101020 綜合企劃			3,420	19,645
(1)廠商問卷調查委辦計畫	106-106	為提升服務效能辦理園區廠商問卷調查。	-	24
(2)客服總機委辦計畫	106-106	提升為民服務，辦理本局客服及總機業務。	2,420	-
(3)研發精進行政事務委辦計畫	106-106	協助辦理研發精進業務推動各階段(如受理申請、審查、簽約撥款、期中查訪、期末驗收、成效追蹤等部分)行政庶務性工作。	1,000	2,356
(4)園區專業技術經營管理等人才培訓委辦計畫	106-106	依政府採購法委託學術研究機構或訓練機構辦理園區所需專業技術(包括半導體、光電、通訊等)、經營管理與專題講座等人才培訓課程。	-	15,615
(5)園區人才培育行政事務委辦	106-106	委辦人才培育補助業務推動各階段行政事務工作。	-	1,600
(6)推動園區廠商提升研究發展委辦計畫	106-106	委託辦理規劃推動園區廠商提升研究發展。	-	50
5265101021 投資推廣			2,475	1,520
(1)竹科各園區訪客接待及諮詢服務等業務委辦計畫	106-106	竹科各園區國內外訪賓接待及提供諮詢服務。	1,850	711

區管理局及所屬
分析表
106年度

單位：新臺幣千元

經 費 之 用 途 分 析				合 計
門 其 他	資 設 備 購 置	本 其 他	門 其 他	
2,584	-	-	-	65,976
-	-	-	-	2,092
-	-	-	-	1,732
-	-	-	-	360
2,584	-	-	-	63,884
-	-	-	-	23,065
-	-	-	-	24
-	-	-	-	2,420
-	-	-	-	3,356
-	-	-	-	15,615
-	-	-	-	1,600
-	-	-	-	50
150	-	-	-	4,145
150	-	-	-	2,711

**新竹科學工業園
委辦經費**
中華民國

委 辦 計 畫	計 畫 起 訖 年 度	委 辦 內 容	委 辦	
			經 常	辦 理
			用 人 費 用	業 務 費 用
(2)創新創業推動計畫	106-106	委託辦理創新團隊與業師媒合、園區資源轉介、矽智財諮詢及其相關活動經費核銷。	625	235
(3)創新創業推動計畫	106-106	委託辦理創新創業促進及交流等研討會、投資媒合會、產品發表會等服務。	-	574
5265101022 社會行政			11,590	15,544
(1)園區中小型高風險事業之安全衛生輔導查核計畫	106-106	因應園區勞工職業健康促進及安全衛生之需求，委託專業機構臨廠輔導協助推動安全衛生及職場健康促進，促使園區事業能更有效率改善園區工作人員的健康。	309	1,291
(2)園區地下水污染整治委辦計畫	106-106	配合法令地下水污染廠址整治工作。	2,000	6,209
(3)減廢及資源化推動委辦計畫	106-106	委託辦理園區資源回收再利用輔導工作。	874	1,378
(4)科學園區事業各項環保許可申請審查、總量管制及環評應辦事項委辦	106-106	科學園區事業各項環保許可申請審查、總量管制及環評應辦事項。	7,358	3,812
(5)推動永續科學園區委辦計畫	106-106	委託辦理推動永續科學園區計畫工作。	1,049	1,654
(6)辦理工安月開幕式活動	106-106	配合辦理開幕式活動。	-	1,000
(7)辦理環保月開幕式活動	106-106	配合辦理開幕式環保活動。	-	200
5265101023 工商行政			283	268
(1)科學工業園區事業104-105年度決算書表查核工作委辦計畫	105-106	委託辦理園區事業104-105年度決算書表網路申報查核初審作業及審視本局申報系統之會計科目是否完備，以利廠商進行申報作業。	250	67
(2)園區廠商外貿通關及保稅人才培訓委辦計畫	106-106	辦理保稅、外貿通關等相關法規與實務訓練課程及進出口保稅專業人員座談會。	33	201
5265101024 營建行政			1,373	1,480
(1)新竹科學園區廠商節水	106-106	1. 園區廠商節水問卷調查與分析(對	610	300

區管理局及所屬
分析表
106年度

單位：新臺幣千元

經 費 之 用 途 分 析				合 計
門 其 他	資 設 備 購 置	本 其 他	門 其 他	
-	-	-	-	860
-	-	-	-	574
2,021	-	-	-	29,155
-	-	-	-	1,600
-	-	-	-	8,209
248	-	-	-	2,500
1,476	-	-	-	12,646
297	-	-	-	3,000
-	-	-	-	1,000
-	-	-	-	200
13	-	-	-	564
13	-	-	-	330
-	-	-	-	234
280	-	-	-	3,133
140	-	-	-	1,050

委 辦 計 畫	計 畫 起 訖 年 度	委 辦 內 容	委 辦	
			經 常	
			用 人 費 用	業 務 費 用
技術輔導委辦計畫		象為能源大用戶)。 2. 園區廠商節水輔導。 3. 節水研習、訓練與宣導。 4. 示範觀摩。		
(2)新竹科學園區廠商節能 技術輔導委辦計畫	106-106	1. 追蹤105年度園區節能減碳輔導廠 商之節能成效。 2. 園區廠商能源效率提升實地輔導。 3. 園區廠商節能問卷調查與分析(對 象為能源大用戶)。 4. 園區事業再生能源使用評估。 5. 節能研習、訓練與宣導。 6. 示範觀摩。	660	350
(3)新竹科學園區電力事故 廠商技術輔導委辦計畫	106-106	1. 園區廠商電力安檢輔導。 2. 示範觀摩。	103	-
(4)行政服務區周邊燈光意 象美化	106-106	行政區周邊燈光意象美化。	-	830
5265101026 地政及規劃			2,255	1,447
(1)園區及園區週邊土地用 地變更相關業務委辦計 畫	106-106	配合園區及週邊土地發展應辦理之都 市計畫變更及土地更新使用規劃暨環 境規劃、園區地圖更新。	139	250
(2)園區公共建築安檢複查 及建照抽查委辦計畫	106-106	園區公共建築安檢複查及建照抽查。	1,200	-
(3)昇降設備抽驗案委辦計 畫	106-106	昇降設備抽驗。	250	-
(4)建照、使照及室內裝修 之圖資數位化、全國建 管系統維護委辦計畫	106-106	建照、使照之圖資數位化及全國建管 系統維護。	493	886
(5)科學園區內外綠建築認 證、規劃及培訓課程計 畫	106-106	綠建築認證、規劃及培訓。	170	305
(6)違章建築查報處理委辦 計畫	106-106	違章建築查報處理。	3	6

區管理局及所屬
分析表
106年度

單位：新臺幣千元

經 費 之 用 途 分 析				合 計
門 其 他	資 設 備 購 置	本 其 他	門 其 他	
140	-	-	-	1,150
-	-	-	-	103
-	-	-	-	830
120	-	-	-	3,822
21	-	-	-	410
-	-	-	-	1,200
-	-	-	-	250
73	-	-	-	1,452
25	-	-	-	500
1	-	-	-	10

**新竹科學工業園區管理局及所屬
立法院審議中央政府總預算案所提決議、附帶決議及注意辦理事項
辦理情形報告表
中華民國 105 年度**

單位：新臺幣元

項次	決議、附帶決議及注意事項 內容	辦理情形															
(一)	<p>一、通案決議部分</p> <p>104 年度中央政府總預算釋股收入 380 億元不予保留。105 年度中央政府總預算釋股收入 288 億元如下表，倘財政狀況良好，原則不予出售；釋股對象以政府四大基金為限，釋股費用併同調整。</p> <table border="1" style="width: 100%; border-collapse: collapse; margin: 10px 0;"> <thead> <tr> <th style="width: 20%;">預算編列機關</th> <th style="width: 30%;">釋股標的</th> <th style="width: 50%;">釋股金額</th> </tr> </thead> <tbody> <tr> <td style="text-align: center;">財政部</td> <td style="text-align: center;">合作金庫金融控股公司</td> <td style="text-align: center;">47億元</td> </tr> <tr> <td style="text-align: center;">交通部</td> <td style="text-align: center;">中華電信公司</td> <td style="text-align: center;">126億元</td> </tr> <tr> <td style="text-align: center;">行政院</td> <td style="text-align: center;">台灣積體電路公司</td> <td style="text-align: center;">115億元</td> </tr> <tr> <td colspan="2" style="text-align: center;">合 計</td> <td style="text-align: center;">288 億元</td> </tr> </tbody> </table>	預算編列機關	釋股標的	釋股金額	財政部	合作金庫金融控股公司	47億元	交通部	中華電信公司	126億元	行政院	台灣積體電路公司	115億元	合 計		288 億元	非本局業務。
預算編列機關	釋股標的	釋股金額															
財政部	合作金庫金融控股公司	47億元															
交通部	中華電信公司	126億元															
行政院	台灣積體電路公司	115億元															
合 計		288 億元															
(二)	<p>105 年度中央政府總預算案針對各機關及所屬統刪項目如下：</p> <p>1 健保保險補助：除海岸巡防總局及所屬補助第四類被保險人保險費不刪外，其餘統刪 5%；另隨同減列內政部補助第三類被保險人及其眷屬保險費 7 億 8,821 萬 5,000 元、教育部與國民及學前教育署補助第一類被保險人及其眷屬保險費 8,645 萬元、勞動部補助第一類至第二類被保險人及其眷屬保險費 24 億 5,425 萬 5,000 元、衛生福利部與社會及家庭署補助第一類至第三類被保險人及其眷屬保險費 3 億 3,614 萬 6,000 元，以及政府應負擔健保費法定下限差額 27 億元。</p> <p>2 大陸地區旅費：統刪 3%。</p>	遵照辦理。															

**新竹科學工業園區管理局及所屬
立法院審議中央政府總預算案所提決議、附帶決議及注意辦理事項
辦理情形報告表**
中華民國 105 年度

單位：新臺幣元

決議、附帶決議及注意事項		辦理情形
項次	內容	
3	<p>委辦費：除人事行政總處、公務人力發展中心、中央選舉委員會及所屬、公務人員保障暨培訓委員會、外交部主管、教育部主管、法務部主管、職業安全衛生署危險性機械及設備檢查與管理、動植物防疫檢疫局及所屬屠宰衛生檢查、畜禽藥物殘留檢測及檢疫偵測犬業務、衛生福利部推動性別暴力防治、社會救助業務、規劃建立社會工作專業、保護服務業務、健全醫療衛生體系、醫事人力培育與訓練、健全緊急醫療照護網絡、長照服務量能提升計畫、推動身心障礙醫療復建網絡、推動長期照顧服務體系及長照服務網業務、食品藥物管理署科技發展工作、食品業務及藥粧業務、社會及家庭署辦理推展身心障礙者福利服務、文化部主管不刪；工業局工業技術升級輔導計畫、標準檢驗局及所屬辦理國家度量衡標準實驗室整體運作及民生化學計量標準計畫、智慧財產局統刪1%外，其餘統刪3%，其中行政院、國家發展委員會、文化園區管理局、客家委員會及所屬、考試院、銓敘部、審計部、內政部、營建署及所屬、警政署及所屬、消防署及所屬、移民署、國防部、國防部所屬、國庫署、交通部、中央氣象局、觀光局及所屬、公路總局及所屬、勞動及職業安全衛生研究所、農業委員會、農業試驗所、茶業改良場、種苗改良繁殖場、衛生福利部、疾病管制署、社會及家庭署、環境保護署、環境檢驗所、新竹科學工業園區管理局及所屬、中部科學工業園區管理局及所屬改以其他項目刪減替代，科目自行調整。</p>	
4.	<p>軍事裝備設施、房屋建築、車輛及辦公器具、設施及機械設備養護費：除人事行政總處及所屬、中央選舉委員會及所屬、立</p>	

**新竹科學工業園區管理局及所屬
立法院審議中央政府總預算案所提決議、附帶決議及注意辦理事項
辦理情形報告表
中華民國 105 年度**

單位：新臺幣元

決議、附帶決議及注意事項		辦 理 情 形
項次	內 容	
	<p>法院主管、公務人員保障暨培訓委員會、國家文官學院及所屬、監察院、警政署及所屬、外交部駐外機構業務計畫、法務部主管、衛生福利部社會救助業務、推動長期照顧服務體系及長照服務網業務、食品藥物管理署科技發展工作、食品業務及藥粧業務、海洋巡防總局艦艇歲修定保料配件及機械儀器養護費不刪外，其餘統刪3%，其中中央研究院、行政院、主計總處、國家發展委員會、客家委員會及所屬、國家通訊傳播委員會、審計部、審計部臺北市審計處、審計部新北市審計處、審計部桃園市審計處、審計部臺中市審計處、審計部臺南市審計處、審計部高雄市審計處、營建署及所屬、中央警察大學、消防署及所屬、移民署、國防部、國防部所屬、國庫署、賦稅署、臺北國稅局、高雄國稅局、北區國稅局及所屬、中區國稅局及所屬、南區國稅局及所屬、關務署及所屬、國有財產署及所屬、財政資訊中心、國家圖書館、國立公共資訊圖書館、國立教育廣播電臺、國家教育研究院、標準檢驗局及所屬、中小企業處、交通部、民用航空局、中央氣象局、觀光局及所屬、運輸研究所、公路總局及所屬、僑務委員會、原子能委員會、放射性物料管理局、農業委員會、水土保持局、農業試驗所、林業試驗所、農業藥物毒物試驗所、特有生物研究保育中心、茶業改良場、桃園區農業改良場、漁業署及所屬、衛生福利部、疾病管制署、食品藥物管理署、國民健康署、國家中醫藥研究所、環境保護署、環境檢驗所、環境保護人員訓練所、海岸巡防署主管改以其他項目刪減替代，科目自行調</p>	

**新竹科學工業園區管理局及所屬
立法院審議中央政府總預算案所提決議、附帶決議及注意辦理事項
辦理情形報告表
中華民國 105 年度**

單位：新臺幣元

決議、附帶決議及注意事項		辦 理 情 形
項次	內 容	
5.	<p>整。</p> <p>設備及投資：除資產作價投資、中央研究院、人事行政總處及所屬、國立故宮博物院故宮南部院區籌建計畫、中央選舉委員會及所屬、立法院主管、司法院司法機關擴遷建計畫、智慧財產法院司法機關擴遷建計畫、臺灣高等法院司法機關擴遷建計畫、臺灣臺北地方法院營建工程、臺灣彰化地方法院司法機關擴遷建計畫、臺灣臺南地方法院營建工程預算、公務人員保障暨培訓委員會、國家文官學院及所屬、監察院、警政署及所屬、中央警察大學、外交部駐外機構業務計畫、購置駐外機構館舍計畫與汰換駐外機構公務車預算、財政部臺灣土地銀行股份有限公司以前年度未分配盈餘轉列增資相關經費、法務部主管、衛生福利部醫事人力培育與訓練、緊急醫療照護網絡、食品藥物管理署科技發展工作、食品業務及藥粧業務、中央健康保險署、海岸巡防署南沙太平島交通基礎整建工程計畫、臺北港海巡基地、海巡岸際雷達系統換裝計畫、海洋巡防總局艦艇特別檢驗（大修）經費、強化海巡編裝發展方案、國軍退除役官兵輔導委員會公務病床轉型護理之家相關預算不刪；科技部增撥國家科學技術發展基金統刪 1%；教育部主管、文化部主管統刪 3%外，其餘統刪 5%，其中行政院、國家發展委員會、國家通訊傳播委員會、司法院、最高法院、最高行政法院、臺北高等行政法院、臺中高等行政法院、高雄高等行政法院、公務員懲戒委員會、法官學院、智慧財產法院、臺灣高等法</p>	

**新竹科學工業園區管理局及所屬
立法院審議中央政府總預算案所提決議、附帶決議及注意辦理事項
辦理情形報告表
中華民國 105 年度**

單位：新臺幣元

決議、附帶決議及注意事項		辦 理 情 形
項次	內 容	
	<p>院、臺灣高等法院臺中分院、臺灣高等法院臺南分院、臺灣高等法院高雄分院、臺灣高等法院花蓮分院、臺灣臺北地方法院、臺灣士林地方法院、臺灣新北地方法院、臺灣新竹地方法院、臺灣苗栗地方法院、臺灣臺中地方法院、臺灣南投地方法院、臺灣彰化地方法院、臺灣雲林地方法院、臺灣嘉義地方法院、臺灣臺南地方法院、臺灣橋頭地方法院、臺灣高雄地方法院、臺灣屏東地方法院、臺灣臺東地方法院、臺灣花蓮地方法院、臺灣宜蘭地方法院、臺灣基隆地方法院、臺灣澎湖地方法院、臺灣高雄少年及家事法院、福建高等法院金門分院、福建金門地方法院、福建連江地方法院、審計部臺北市審計處、審計部新北市審計處、審計部桃園市審計處、審計部臺中市審計處、審計部臺南市審計處、審計部高雄市審計處、內政部、營建署及所屬、消防署及所屬、移民署、空中勤務總隊、國防部所屬、財政部、國庫署、賦稅署、臺北國稅局、高雄國稅局、北區國稅局及所屬、中區國稅局及所屬、南區國稅局及所屬、國有財產署及所屬、財政資訊中心、教育部、國民及學前教育署、國家圖書館、國立公共資訊圖書館、國立教育廣播電臺、國家教育研究院、工業局、中小企業處、民用航空局、中央氣象局、觀光局及所屬、運輸研究所、公路總局及所屬、僑務委員會、農業委員會、特有生物研究保育中心、漁業署及所屬、環境保護署、環境檢驗所、環境保護人員訓練所、海岸巡防署主管改以其他項目刪減替代，科目自行調整。</p>	

**新竹科學工業園區管理局及所屬
立法院審議中央政府總預算案所提決議、附帶決議及注意辦理事項
辦理情形報告表
中華民國 105 年度**

單位：新臺幣元

決議、附帶決議及注意事項		辦 理 情 形
項次	內 容	
6.	<p>對國內團體之捐助與政府機關間之補助：除法律義務支出、中央研究院、警政署及所屬、外交部、教育部主管、法務部主管、中小企業處、漁業署捐助各級漁會辦理臺灣地區各漁業通訊電臺營運輔導、衛生福利部財團法人國家衛生研究院發展計畫、社會救助業務、保護服務業務、健全醫療衛生體系、醫事人力培育與訓練之捐助、健全緊急醫療照護網絡、食品藥物管理署科技發展工作、食品業務及藥粧業務、中央健康保險署、社會及家庭署長照服務量能提升計畫、推動身心障礙者福利服務、文化部主管、科技部對國家災害防救科技中心、財團法人國家實驗研究院與國家同步輻射研究中心之捐助不刪；經濟部科技預算、工業局工業技術升級輔導計畫、智慧財產局統刪1%外，其餘統刪3%，其中行政院、內政部、消防署及所屬、移民署、財政部、交通部、觀光局及所屬、公路總局及所屬、核能研究所、農業委員會、水土保持局、農糧署及所屬、衛生福利部、疾病管制署、環境保護署、新竹科學工業園區管理局及所屬改以其他項目刪減替代，科目自行調整。</p>	
7.	<p>對地方政府之補助：除法律義務支出、一般性補助款、教育部主管、法務部主管、衛生福利部長照服務量能提升計畫、社會救助業務、健全緊急醫療照護網絡、食品藥物管理署科技發展工作、食品業務及藥粧業務、中央健康保險署、社會及家庭署長照服務量能提升計畫、推動身心障礙者福利服務、文化部主管不刪外，其餘統刪4%，其中內政部、營建署及所屬、消防署及所屬、移民署、公路總局及所屬、動植物防疫檢疫局及所屬、衛生福利部改以其他項目刪減替代，科目自行調整。</p>	

**新竹科學工業園區管理局及所屬
立法院審議中央政府總預算案所提決議、附帶決議及注意辦理事項
辦理情形報告表**
中華民國 105 年度

單位：新臺幣元

決議、附帶決議及注意事項		辦 理 情 形
項次	內 容	
8.	空中勤務總隊「飛機維護5年中程計畫」經費減列7,120萬元，科目自行調整。	
9.	賦稅署「地方政府遺產及贈與稅款短少補助」減列8億8,122萬7,000元，科目自行調整。	
(三)	<p>105年度中央政府總預算案中各機關委辦費共編列342億7,130萬9,000元，較104年度法定預算數289億餘元及103年度決算數269億餘元，分別增加18.37%及27.27%，更較5年前100年度決算數222 億餘元增加逾54%，部分機關委辦費占業務費比例甚至超過50%，且有高達近98%者，儼然成為「發包中心」。</p> <p>行政院組織改造基礎法案陸續於99年1月及100年4月間完成立法，並於101年度起啟動組改；惟105年度各公務機關預算員額達13萬3,594人，較99年度增加1,117人，政府公務人力並未隨委辦預算之成長而有所降低，人員運用效率明顯不彰。查中央政府機關總員額法及管理辦法中訂有「各機關應定期評鑑所屬人力之工作狀況」、「員額總數之合理性」等，爰要求行政院除應責成所屬相關機關確實落實定期評鑑工作外，並應全面檢討各機關員額與委外業務等人力資源運用、配置之妥適性，於六個月內向立法院提出詳盡之改善報告。</p>	非本局業務。
(四)	<p>行政院所屬公營事業轉投資之公司，其泛公股之股份占總額百分之三十以上者，其公股代表董、監事及經理人之薪資，不得逾越原公營事業同等職位之薪資。然因羅致不易或具有專長特殊者，應報股權管理機關核備者為例外。</p>	非本局業務。

**新竹科學工業園區管理局及所屬
立法院審議中央政府總預算案所提決議、附帶決議及注意辦理事項
辦理情形報告表**

中華民國 105 年度

單位：新臺幣元

決議、附帶決議及注意事項		辦理情形
項次	內容	
(五)	近來屢傳有政府轉投資事業以業務需要為由另籌設新公司之情形，然距 2016 總統大選僅剩 1 個多月，於此之時，政府任何大動作、大改變皆屬不宜，否則，若決策有誤，社會將付出更大成本。而以國家資源投注新設事業係重大政策決定，實應審慎衡酌其必要性，以避免國家資源重複投入之浪費；爰要求行政院責令各機關及所屬與附屬單位、政府捐助成立之財團法人，除已編列預算送立法院審議者，俟審議結果決定外，其餘均暫緩籌設新設公司作業，並於三個月內就相關籌設計畫、效益評估等，向立法院相關委員會提出專案報告，經同意後，始得執行。	遵照辦理。
(六)	105年度中央政府總預算歲出預算，除訂有契約者依契約所定進度、時程給付外，原則上均應按月依比例分配辦理。	遵照辦理。
(七)	近期政府為改善經濟體質並擴大出口，以行政院國家發展委員會為幕僚單位，研擬多項出口提振措施，交由相關部會執行。惟就強化輸出入銀行業務方面，雖核定由政府預算撥款進行增資、擴大對單一客戶無擔保授信金額並強化「雙印市場」，但前述增資僅係就資本額進行小幅改善，而未能對輸出入銀行所面臨人事規模及薪給等問題，一併檢討改善。矧從近年國際經濟發展趨勢而言，特別就從事高附加價值產業之已開發國家，輸出入金融機制的發達至關重要，政府有必要整合相關資源、運用輸出入銀行收益穩定等特性，研究此機制如何成長完備，至少必須能符合臺灣當前國際貿易需求。爰要求行政	非本局業務。

**新竹科學工業園區管理局及所屬
立法院審議中央政府總預算案所提決議、附帶決議及注意辦理事項
辦理情形報告表
中華民國 105 年度**

單位：新臺幣元

決議、附帶決議及注意事項		辦 理 情 形
項次	內 容	
(八)	<p>院責成國家發展委員會會同財政部、經濟部、行政院主計總處和人事行政總處等有關單位就未來中國輸出入銀行發展進行通盤檢討，並於六個月內就初步檢討情形，向立法院相關委員會提出書面報告。</p> <p>查民國 83 年起，花蓮縣政府為順應民意及配合政策需要，減徵花蓮機場及空軍佳山基地航道噪音干擾區域之房屋稅，以及禁、限建地區之地價稅。自實施以來，花蓮縣（花蓮市、新城鄉、吉安鄉、秀林鄉、壽豐鄉等）地方公所已短收地價及房屋稅迄今累計達 20 億元，造成地方施政困難。綜上，地方長期承受因設置國防軍事設施而連帶影響地方發展侷限甚巨，如今更要承擔隨之衍生財源短缺之苦果。然地方政府及民意代表多次反應，惟中央主管機關處理進度緩慢，恐導致花蓮縣相關鄉鎮市公所發不出雇員薪資、幼稚園被迫關門。爰此，要求主計總處協同國防部針對國防管制區做全國性調查，同時與財政部研議一般性地方補助款公式之基準概算，將國防影響區域納入評分標準之規定，並於一周內提出實質補助及改善方案之書面報告至立法院。</p>	非本局業務。
(九)	<p>中國大陸於今年提出「中國製造 2025」中將半導體產業列為中國從製造大國 20 發展為製造強國的戰略性計畫之關鍵性項目，並進行全球半導體業策略性收購；是以美國政府基於國家安全，避免敏感技術轉移到中國，業於 104 年 7 月否決中國大陸紫光集團收購美國美光科技公司案。</p> <p>中國大陸紫光集團係由中國官方色彩濃厚的清華控股擁有 51% 的股權，為單一最</p>	非本局業務。

新竹科學工業園區管理局及所屬
立法院審議中央政府總預算案所提決議、附帶決議及注意辦理事項
辦理情形報告表
中華民國 105 年度

單位：新臺幣元

決議、附帶決議及注意事項		辦 理 情 形
項次	內 容	
	<p>大股東，實屬完全是由中國官方主導的戰略性主權基金。紫光集團要求我方必需開放陸資投資 IC 設計，否則將不讓我方 IC 設計進入大陸市場，此已非單純業界競爭而涉國家安全層次問題。</p> <p>中國大陸紫光集團又宣布擬取得我國的力成科技股份有限公司、矽品精密工業股份有限公司、南茂科技股份有限公司三家半導體封裝測試廠商各 25% 之股權；而這三家半導體封測廠商其全球全排名及市占率，分別為矽品、力成與南茂分別為全球排名第三、市占率 9.6%，全球排名第五、市占率 5% 與全球排名第九、市占率 2.8%，合計達 17.4%，對於我國及全球的半導體封測產業影響甚鉅。</p> <p>中國大陸紫光集團擬收購我國半導體封裝測試三大廠商，顯然是中國全球戰略性收購之一環。對於中國大陸資金可能藉由台灣開放社會的特性，化身為民間公司進行不當人才挖腳、商業機密竊取、技術移轉等行為，更是政府應積極防範，以維繫台灣經濟安全；面對中國大陸戰略性之出擊，我國政府更不容輕率以對，爰要求：</p> <ol style="list-style-type: none"> 1. 攸關我國敏感技術、產業存續之半導體設計產業，政府在現階段不得開放陸資投資。 2. 就整體 IC 產業所涉敏感科技、國家安全、產業佈局及影響評估等，經濟部及相關部會應予嚴審，在向立法院提出專案報告前，經濟部投審會不得許可陸資來台相關投資或併購案。 3. 針對中國大陸紫光集團擬收購我國力成科技股份有限公司、矽品精密工業股份有限公司、南茂科技股份有限公司三家 	

**新竹科學工業園區管理局及所屬
立法院審議中央政府總預算案所提決議、附帶決議及注意辦理事項
辦理情形報告表
中華民國 105 年度**

單位：新臺幣元

決議、附帶決議及注意事項		辦 理 情 形
項次	內 容	
(一)	<p>半導體封裝測試公司股權一案，經濟部等相關單位應予嚴審，在相關影響評估等未向立法院報告前，不得許可。</p> <p>二、教育及文化委員會審查決議部分 歲出部分</p> <p>新竹科學工業園區管理局及所屬凍結第3目「園區業務推展」第7節「運用資訊與通訊技術發展智慧園區」中「智慧園區設施建置」500萬元，俟科技部向立法院教育及文化委員會提出專案報告後，始得動支。</p>	<ol style="list-style-type: none"> 1. 科技部於 105 年 1 月 8 日以科部聯字第 1050002908 號函請立法院安排報告議程。 2. 立法院議事處於 105 年 3 月 9 日以台立議字第 1050700230 號函科技部，經提立法院第 9 屆第 1 會期第 2 次會議決定：交教育及文化委員會處理。經立法院教育及文化委員會於 105 年 11 月 16 日舉行第 9 屆第 2 會期第 11 次全體委員會議決議，相關經費准予動支，並提立法院第 9 屆第 2 會期第 14 次會議報告在案。

附錄一
科技部新竹科學工業園區
管理局

科技部新竹科學工業園區管理局

目 次

中華民國 106 年度

	頁 次
一、歲出計畫提要及分支計畫概況表	附 1-1
二、各項費用彙計表	附 1-26
三、人事費分析表	附 1-31
四、預算員額明細表	附 1-32
五、公務車輛明細表	附 1-34

科技部新竹科學工業園區管理局
歲出計畫提要及分支計畫概況表

經資門併計

中華民國106年度

單位：新臺幣千元

工作計畫名稱及編號	5265100100 一般行政	預算金額	247,312
-----------	-----------------	------	---------

計畫內容：

本計畫為配合園區發展，執行文書、印信、出納、庶務、法制、公關、人事、主計及政風業務等。

預期成果：

1. 依規定程序及時限完成文書、印信、出納及庶務採購等業務。
2. 依法律及命令辦理年度歲計、主計業務。
3. 依法律及命令辦理年度人事任免、遷調、考核及訓練等人事管理有關業務。
4. 依法律及命令辦理政風業務。

分支計畫及用途別科目	預算金額	承辦單位	說 明
01 人員維持	224,362	人事室	執行本局業務所需之員工相關待遇經費。
0100 人事費	224,362		
0103 法定編制人員待遇	95,984		
0104 約聘僱人員待遇	52,043		
0105 技工及工友待遇	8,100		
0111 獎金	33,762		
0121 其他給與	3,198		
0131 加班值班費	4,654		
0143 退休離職儲金	11,095		
0151 保險	15,526		
02 基本行政工作維持	22,950	秘書室、人事室	本局秘書室、主計室、人事室及政風室辦理文書、出納、庶務、法制、公關、主計、人事及政風等業務所需經費，包括：
0200 業務費	20,369	、主計室、政風室	
0202 水電費	4,000		1. 水電費4,000千元：(0202)
0203 通訊費	1,300		(1) 辦公大樓所需使用水、電費3,700千元。
0219 其他業務租金	1,793		(2) 活動中心B館(簡報室、檔案室、電梯及車庫)及首長宿舍維運所需水電費300千元。
0221 稅捐及規費	75		2. 處理公務所需郵資費及通訊費1,300千元。(0203)
0231 保險費	500		3. 其他業務租金1,793千元：(0219)
0250 按日按件計資酬金	45		(1) 影印機事務機租金80,000元/月*12月=960千元。
0251 委辦費	2,092		(2) 電話交換機租金30,000元/月*12月=360千元。
0271 物品	1,699		(3) 租供執行公務用車租金473千元。
0279 一般事務費	3,096		4. 公務車5輛及機車3輛行照、定檢規費、牌照稅及燃料費共計75千元。(0221)
0282 房屋建築養護費	3,476		5. 公務車5輛及機車3輛保險費、建物火災及地震保險共計500千元。(0231)
0283 車輛及辦公器具養護費	390		
0284 設施及機械設備養護費	1,085		
0291 國內旅費	600		
0294 運費	60		
0299 特別費	158		

科技部新竹科學工業園區管理局
歲出計畫提要及分支計畫概況表

經資門併計

中華民國106年度

單位：新臺幣千元

工作計畫名稱及編號	5265100100 一般行政	預算金額	247,312
分支計畫及用途別科目	預算金額	承辦單位	說 明
0300 設備及投資	2,485		6.現職員工教育訓練講座鐘點費45千元。(0250)
0302 房屋建築及設備費	1,812		7.委辦費2,092千元：(0251)
0319 雜項設備費	673		(1)電子儲存管理、公文電子化總收(發)文端作業1,732千元。
0400 獎補助費	96		(2)帳務資料建檔電子儲存管理作業經費360千元。
0475 獎勵及慰問	96		8.物品1,699千元：(0271)
			(1)處理文書業務用文具紙張用品100千元。
			(2)處理庶務行政用文具紙張、衛生用品、報章雜誌、資訊耗材等465千元。
			(3)行政大樓頂樓綠化改善所需相關內裝及花檯等購置經費494千元。
			(4)汰換辦公用品及桌椅等300千元。
			(5)辦理各項財務資料、會計憑證整理及裝訂等所需辦公物品、耗材、文具紙張經費40千元。
			(6)處理人事業務用文具紙張用品及耗材34千元。
			(7)處理政風業務用文具紙張、耗材及汰換辦公用具等經費54千元。
			(8)公務車油料費212千元(公務車4輛：汽油每月輛139公升，機車3輛：汽油每月輛26公升，油氣雙燃料車1輛：汽油每月輛71公升、液化石油氣每月輛81公升，全年汽油8,460公升*23.4元=198千元，液化石油氣972公升*14.3元=14千元)。
			9.一般事務費3,096千元：(0279)
			(1)處理文書業務所需印刷等相關經費43千元。
			(2)處理庶務行政所需印刷、行政大樓清潔勞務等相關經費1,767千元。
			(3)行政大樓頂樓綠化改善植栽等新植經費600千元。
			(4)預算、決算與相關資料之編印、員工健康檢查、辦公室環境美化等經費50千元。
			(5)辦理人事績效業務、退休聯繫及推動退

科技部新竹科學工業園區管理局
歲出計畫提要及分支計畫概況表

經資門併計

中華民國106年度

單位：新臺幣千元

工作計畫名稱及編號	5265100100 一般行政	預算金額	247,312
分支計畫及用途別科目	預算金額	承辦單位	說 明
			<p>休志工所需餐費、員工心理諮商、人事室滿40歲以上公務人員健康檢查補助及印刷等相關經費207千元。</p> <p>(6)處理政風業務用印刷、環境佈置、會議便餐、茶點等雜支經費43千元。</p> <p>(7)員工文康活動費386千元(預算員額193人*2千元/人)。</p> <p>10.辦公大樓及活動中心所需維護修繕費用3,476千元。(0282)</p> <p>11.車輛及辦公器具養護費390千元：(0283)</p> <p>(1)公務車5輛及機車3輛維護費共計227千元。</p> <p>(2)辦公器具維護費163千元(173人*每人每年942元)。</p> <p>12.電梯及空調設施機具維護保養1,085千元。(0284)</p> <p>13.行政人員(含正、副首長)國內出差旅費600千元。(0291)</p> <p>14.辦公器具運送、通行費、裝卸等費用60千元。(0294)</p> <p>15.首長因公所需特別費158千元。(0299)</p> <p>16.行政大樓頂樓綠化改善，增進節能減碳、環保綠化等功能之工程(含相關節能設施)經費1,812千元。(0302)</p> <p>17.汰換辦公設備、冷氣機、事務機、廣播及家具等設備673千元。(0319)</p> <p>18.本局退休退職人員三節慰問金96千元(16人*每年每人6千元)。(0475)</p>

科技部新竹科學工業園區管理局
歲出計畫提要及分支計畫概況表

經資門併計

中華民國106年度

單位：新臺幣千元

工作計畫名稱及編號	5265101020 綜合企劃	預算金額	142,612
-----------	-----------------	------	---------

計畫內容：

1. 強化規劃與考核功能，落實服務理念與認知，建構顧客導向的政府服務。
2. 邀請產學研界共同研議園區發展策略，精進園區投資環境及提升營運效能。
3. 委請交大、清大及其他國內學術研究及訓練機構辦理深次微米暨LCD技術等多項專業技術訓練；結合園區廠商及國內學術研究機構辦理人才培訓。
4. 規劃推動園區廠商研究發展作業及辦理創新產品獎技術/研發成效得獎廠商成果發表會，增進創新技術交流。
5. 辦理大專院校人才培育補助計畫。
6. 推動科技創新、以有限之經費誘導廠商與學術研究機構進行產學合作。

預期成果：

1. 加速業務革新與工作簡化，強化規劃管考作業，提高本局行政效能與為民服務功能。
2. 預計辦理半導體、光電、通訊、資訊軟體、醫藥生技、工安環保、經營管理等專技訓練、專題講座及經常性管理訓練7,200人次。
3. 辦理創新產品獎技術/研發成效得獎廠商成果發表會，推動創新技術發展，建立產學研技術交流平台，肯定廠商研發實力。
4. 預計辦理大專院校人才培育補助10件學校課程，培訓人力800人次。
5. 辦理研發精進計畫14件。

分支計畫及用途別科目	預算金額	承辦單位	說明
01 企劃作業	3,688	企劃組綜合規劃科	加強企劃考核功能，研擬提案改善園區投資環境與營運效能所需經費，包括： 1. 業務用郵電費400千元。(0203) 2. 委辦案專家出席費20千元(2千元*10人/次)。(0250) 3. 委辦費2,444千元：(0251) (1)提升服務效能，辦理廠商問卷調查相關經費24千元。 (2)提升為民服務，辦理本局客服及總機費用2,420千元。 4. 業務用環境佈置、會議便餐、文具紙張、資訊耗材及報章雜誌150千元。(0271) 5. 一般事務費493千元：(0279) (1)為民服務區飲用水、植栽、看板維護費100千元。 (2)辦理為民服務、精進服務品質及滿意度等業務所需場地、文宣資料、茶點及人員接待等相關費用200千元。 (3)辦理本局及園區反貪活動(含製作宣導品)、講習訓練及業務推展等相關費用63千元。 (4)編製為民服務白皮書及處理公務所需印刷等相關費用130千元。 6. 傳真機維護費21千元。(0284) 7. 國內出差旅費160千元。(0291)
0200 業務費	3,688		
0203 通訊費	400		
0250 按日按件計資酬金	20		
0251 委辦費	2,444		
0271 物品	150		
0279 一般事務費	493		
0284 設施及機械設備養護費	21		
0291 國內旅費	160		
02 創新技術研發獎助	64,151		
0200 業務費	3,701		

科技部新竹科學工業園區管理局
歲出計畫提要及分支計畫概況表

經資門併計

中華民國106年度

單位：新臺幣千元

工作計畫名稱及編號	5265101020 綜合企劃	預算金額	142,612
分支計畫及用途別科目	預算金額	承辦單位	說 明
0250 按日按件計資酬金	200		千元。(0250)
0251 委辦費	3,406		2.委辦費3,406千元：(0251)
0279 一般事務費	95		(1)委託辦理規劃及推動園區廠商提升研究發展業務費用50千元。
0400 獎補助費	60,450		(2)研發精進研究計畫行政事務委辦費用3,356千元。
0432 對特種基金之補助	11,616		3.辦理技術研討、論壇及發表會等所需場地佈置、文具紙張、茶點及人員接待等經費95千元。(0279)
0437 對國內團體之捐助	33,108		4.研發精進研究計畫補助款56,340千元。(0432、0437及0438)
0438 對私校之獎助	11,616		5.創新產品及研發成效獎獎勵金4,110千元。(0475)
0475 獎勵及慰問	4,110		
03 人才培訓	27,085	企劃組產學研發科	辦理專業技術及管理訓練所需經費，包括：
0200 業務費	18,240		1.本局員工專題講座及教育訓練進修300千元。(0201)
0201 教育訓練費	300		2.按日按件計資酬金250千元：(0250)
0250 按日按件計資酬金	250		(1)辦理本局員工專題講座之鐘點費50千元。
0251 委辦費	17,215		(2)辦理園區專業技術及經營管理學者專家出席費200千元。
0262 國內組織會費	10		3.委辦費17,215千元：(0251)
0279 一般事務費	120		(1)辦理園區專業技術(包括半導體、光電、通訊等)、經營管理等人才培訓業務及辦理園區專題講座訓練課程業務15,615千元。
0291 國內旅費	345		(2)辦理人才培育行政事務委辦1,600千元。
0400 獎補助費	8,845		4.參加國內組織年費10千元。(0262)
0432 對特種基金之補助	800		5.一般事務費120千元：(0279)
0437 對國內團體之捐助	19		(1)延攬海外科技人才籌辦費10千元。
0438 對私校之獎助	8,026		(2)辦理研討會及相關活動費用110千元。
			6.國內旅費345千元：(0291)
			(1)國內出差旅費160千元。
			(2)辦理園區專業技術及經營管理專家學者旅費補助185千元。
			7.補助園區廠商、公私立大專院校辦理人才培育及模組課程經費8,826千元。(0432及0438)

科技部新竹科學工業園區管理局
歲出計畫提要及分支計畫概況表

經資門併計

中華民國106年度

單位：新臺幣千元

工作計畫名稱及編號	5265101020 綜合企劃	預算金額	142,612
分支計畫及用途別科目	預算金額	承辦單位	說 明
04 管理作業	176	企劃組基金管理 科	8. 補助與園區產業相關團體舉辦之研討會及相關活動等費用19千元。(0437)
0200 業務費	176		辦理園區管理作業，提升營運與財務效能所需經費，包括：
0250 按日按件計資酬金	16		1. 學者專家出席費及諮詢費16千元。(0250)
0271 物品	80		2. 業務用文具紙張、資訊耗材、報章雜誌、桌椅、櫃子、軟體及辦公用品80千元。(0271)
0279 一般事務費	40		3. 環境佈置、會議便餐、茶水、雜支40千元。(0279)
0291 國內旅費	40		4. 國內出差旅費40千元。(0291)
05 園區資訊化業務規劃發展	47,392	企劃組	精進、整合本局行政資訊化作業，提升工作效能，整合園區管理資訊系統，強化服務廠商作業功能等所需經費，包括：
0200 業務費	41,628		1. 數據線路通訊費900千元。
0203 通訊費	900		2. 權利使用費16千元。
0212 權利使用費	16		3. 資訊服務費40,362千元：(0215)
0215 資訊服務費	40,362		(1) 資訊業務委外(含電子報服務)作業32,343千元。
0250 按日按件計資酬金	70		(2) 行政管理資訊系統維運450千元。
0271 物品	200		(3) 廠商申辦資訊作業維運400千元。
0279 一般事務費	50		(4) 網路佈線費用188千元。
0291 國內旅費	30		(5) 伺服器、網路硬體設備租用及維護731千元。
0300 設備及投資	5,764		(6) 系統軟體租用及維護250千元。
0306 資訊軟硬體設備費	5,764		(7) 辦公室電腦化作業軟硬體設備租用及維護250千元。
		(8) 配合科技部共用性資訊系統及共構機房維運(如：公文系統、監控系統、共用性硬體、共用薪資、共用性出納、共用性財產、共構機房...等)共5,750千元。	
		4. 資訊業務採購案委員審查費及出席費計70千元。(0250)	
		5. 資訊作業零件耗材200千元。(0271)	
		6. 園區資訊業務推廣座談會50千元(如場地費、便餐費、影印裝訂...等)。(0279)	
		7. 資訊業務採購案委員國內旅費30千元。(0291)	
		8. 資訊軟硬體設備費5,764千元：(0306)	

科技部新竹科學工業園區管理局
歲出計畫提要及分支計畫概況表

經資門併計

中華民國106年度

單位：新臺幣千元

工作計畫名稱及編號	5265101020 綜合企劃	預算金額	142,612
分支計畫及用途別科目	預算金額	承辦單位	說 明
06 電腦專業人員訓練 0200 業務費 0201 教育訓練費	120 120 120	企劃組	(1)配合本局機房設備建置及資通安全強化，進行軟硬體設備汰換共2,800千元。 (2)個人電腦、筆記型電腦、印表機等設備汰換1,664千元。 (3)行政管理資訊系統建置及精進500千元 (4)廠商申辦及管理資訊作業精進300千元。 (5)系統軟體購置500千元。 辦理本局各單位人員電腦應用訓練及電腦專業人員資訊技術訓練所需經費，包括： 1.業務單位人員參與資訊商展吸取新知、遴請專家授課以及電腦人員專業訓練費共120千元。(0201)

科技部新竹科學工業園區管理局
歲出計畫提要及分支計畫概況表

經資門併計

中華民國106年度

單位：新臺幣千元

工作計畫名稱及編號	5265101021 投資推廣	預算金額	31,948
-----------	-----------------	------	--------

計畫內容：

1. 派員至海外推廣園區形象及參觀科技展，提升園區在國際間之知名度，永續推動高科技產業發展。
2. 透過駐外科技組、國內外顧問公司及高科技研究單位等建立吸引國際合作、科技外交及吸引投資管道，以有效吸引高科技廠商來園區發展，落實科技生根之園區宗旨。
3. 透過國內外學術研究機構或顧問公司提供科技相關產業發展趨勢，研擬技術引進之策略及目標，委託學術研究機構及信譽卓著之顧問公司，對投資案之技術層次財務結構、市場潛力、經營團隊、經濟效益等詳細調查評估，確保園區投資案之品質，並對園區資源做最有效率之分配。
4. 推動國際合作，協助科技外交，積極參與國際科學園區組織，結合姊妹園區建構合作網絡平臺，提升園區國際知名度。
5. 配合吸引投資及促進國際合作，製作園區多媒體及平面簡介資料以推廣園區形象，包括園區形象影片、簡報、照片、數位光碟片、網頁內容設計、園區簡介、通訊錄、地圖、海報、年報、季報、園區簡訊等。
6. 於國內外媒體及海外華人學會刊物刊登園區廣告，以提升園區國際知名度，強化園區形象。
7. 展示中心、探索館、車庫改建之簡報展示區與展售中心之維運管理、園區歷史文史與影音資料保存，並委託專業機構提供園區訪客諮詢與接待服務。
8. 辦理及參加國際性研討會及國內外產業展覽以了解產業動態與需求，並增進國際交流與合作。
9. 8樓簡報室與辦公區域防火改善整建及本局訪客接待場域展示空間改建，以改善接待訪賓環境，型塑科學園區高科技意象。
10. 進行園區產業前瞻規劃研擬產業政策執行方案，分析園區廠商營運建立園區發展衡量指標，並建置園區產業智庫。
11. 配合辦理科技部推動創新創業計畫，包括創新團隊進駐園區場域之水電、通訊、文具紙張耗材以及園區提供創業團隊媒合服務等人事費用。

預期成果：

1. 預估核准投資案30家；增資案15件。
2. 參與國際科學園區組織IASP、AURP及ASPA年會及活動；並與姊妹園區連結建立合作網絡與互動，增進國際合作關係。
3. 委託機構提供園區諮詢服務及訪客接待，每年接待國內外訪客10,000人次。透過探索館之設立、園區史料保存、諮詢服務、訪客接待及宣傳推廣園區，提高園區國際知名度。
4. 規劃園區前瞻產業與創新創業場域，建置園區產業知識庫與相關發展衡量指標。

分支計畫及用途別科目	預算金額	承辦單位	說明
01 業務推廣	24,541	投資組業務推廣科	為提高我國之國際形象及知名度，進而刺激投資意願增進科技外交及國際合作，刊登廣告，接待來訪貴賓及國內外廠商，製作宣傳媒體，設立探索館並提供新竹各園區訪客諮詢及接待服務，以發展園區對外形象推廣所需經費，包括：
0200 業務費	9,092		
0201 教育訓練費	10		
0203 通訊費	150		
0221 稅捐及規費	980		
0231 保險費	74		
0251 委辦費	2,711		
0261 國際組織會費	140		
0271 物品	55		

科技部新竹科學工業園區管理局
歲出計畫提要及分支計畫概況表

經資門併計

中華民國106年度

單位：新臺幣千元

工作計畫名稱及編號	5265101021 投資推廣	預算金額	31,948
分支計畫及用途別科目	預算金額	承辦單位	說 明
0279 一般事務費	3,910		5. 委託辦理新竹各園區訪客接待及諮詢服務費用2,711千元。(0251) 6. AURP、IASP、ASPA等國際組織年費140千元。(0261) 7. 業務用文具紙張用品55千元。(0271) 8. 一般事務費3,910千元：(0279) (1) 印刷費用70千元。 (2) 探索館展覽內容規劃與活動費用100千元。 (3) 製作園區簡介資料、地圖及廣告等文宣費用1,121千元。 (4) 辦理研討會及展覽等經費369千元。 (5) 辦理週年慶及頒獎活動400千元。 (6) 業務用紀念品、禮品及宣導品製作費850千元。 (7) 接待外賓公務便餐費850千元。 (8) 辦理敦親睦鄰活動及相關費用(含接待學生至園區參訪)150千元。 9. 辦理簡報室及諮詢服務中心相關設施維護65千元。(0284) 10. 國內出差旅費20千元。(0291) 11. 參加兩岸科技研討會議，及參訪大陸高新技術產業園區及創業基地出差費2人7天計174千元。(0292) 12. 國外旅費803千元：(0293) (1) 參加世界科學園區協會(IASP)國際年會暨拜訪科學園區出差費2人8天計250千元。 (2) 參加亞洲地區科學園區組織辦理之理事會、領袖會議暨年會等相關活動出差費2人6天計190千元。 (3) 參加世界大學研究園區協會(AURP)年會暨拜會創新產業機構出差費1人8天計150千元。 (4) 參加歐美亞高科技展、姊妹園區活動、及促進國際合作與科技外交活動出差費2人8天計213千元。 13. 本局行政大樓接待訪客相關場域空間改善
0284 設施及機械設備養護費	65		
0291 國內旅費	20		
0292 大陸地區旅費	174		
0293 國外旅費	803		
0300 設備及投資	15,117		
0302 房屋建築及設備費	15,117		
0400 獎補助費	332		
0437 對國內團體之捐助	332		

科技部新竹科學工業園區管理局
歲出計畫提要及分支計畫概況表

經資門併計

中華民國106年度

單位：新臺幣千元

工作計畫名稱及編號	5265101021 投資推廣	預算金額	31,948
分支計畫及用途別科目	預算金額	承辦單位	說 明
02 投資服務	3,060	投資組投資服務	整建工程暨新增科技展示與互動設備15,117千元(依中央政府各機關工程管理費支用要點規定，按1.5%估算工程管理費227千元)。(0302) 14.捐助民間團體辦理敦親睦鄰或社會公益等活動及相關費用332千元。(0437) 委託國內外顧問公司或學術單位對投資案之技術層次、市場潛力、經營團隊、經濟效益等詳加評估，以確保投資品質所需經費，包括： 1.參加專業機構訓練費30千元。(0201) 2.業務用郵電費128千元。(0203) 3.按日按件計資酬金1,420千元：(0250) (1)支付法律顧問費30千元。 (2)投資申請案委員出席費340千元(每年約需辦理12次複審會120千元以及辦理4次審委會220千元)。 (3)投資申請案評審費1,050千元。 4.參加國內科技組織年費100千元。(0262) 5.業務用文具用品及文宣等100千元。(0271) 6.一般事務費1,083千元：(0279) (1)業務用印刷123千元。 (2)訂購國外產業資訊及相關投資吸引策略資訊費36千元。 (3)參與、協助或辦理高科技發展政策研討會、展覽及相關推廣園區並吸引投資、促進創業交流之相關研討會924千元。 7.國內出差旅費199千元。(0291)
0200 業務費	3,060	科	
0201 教育訓練費	30		
0203 通訊費	128		
0250 按日按件計資酬金	1,420		
0262 國內組織會費	100		
0271 物品	100		
0279 一般事務費	1,083		
0291 國內旅費	199		
03 產經分析	2,800	投資組產經分析	
0200 業務費	2,800	科	
0201 教育訓練費	25		
0203 通訊費	50		
0212 權利使用費	900		
0250 按日按件計資酬金	200		
0271 物品	50		
0279 一般事務費	1,525		
0291 國內旅費	50		

科技部新竹科學工業園區管理局
歲出計畫提要及分支計畫概況表

經資門併計

中華民國106年度

單位：新臺幣千元

工作計畫名稱及編號	5265101021 投資推廣	預算金額	31,948
分支計畫及用途別科目	預算金額	承辦單位	說 明
04 科學園區創新創業場域及服務推動計畫	1,547	投資組產經分析科	(2)園區簡訊編印費用900千元。 7. 國內出差旅費50千元。(0291) 辦理科學園區創新創業場域及服務推動計畫所需經費，包括：
0200 業務費	1,547		1. 創新創業團隊進駐場域之水電費13千元。(0202)
0202 水電費	13		2. 創新創業團隊進駐場域之網路、電話費等相關費用5千元。(0203)
0203 通訊費	5		3. 創新場域之儀器、設備等保險費5千元。(0231)
0231 保險費	5		4. 進駐審查案委員出席費10千元。(0250)
0250 按日按件計資酬金	10		5. 委辦費1,434千元：(0251)
0251 委辦費	1,434		(1) 委託辦理創新場域訪客接待及諮詢服務費用(含勞健保及年終獎金相關費用)860千元。
0271 物品	30		(2) 委託辦理創新創業促進及交流等研討會、投資媒合會、產品發表會及諮詢服務等相關費用574千元。
0284 設施及機械設備養護費	10		6. 創新場域業務所需之文具紙張、耗材物品等相關費用30千元。(0271)
0291 國內旅費	40		7. 創新場域儀器、設備維護保養費10千元。(0284)
			8. 國內出差旅費40千元。(0291)

科技部新竹科學工業園區管理局
歲出計畫提要及分支計畫概況表

經資門併計

中華民國106年度

單位：新臺幣千元

工作計畫名稱及編號	5265101022 社會行政	預算金額	36,099
-----------	-----------------	------	--------

計畫內容：

1. 輔導事業單位提繳勞工退休金，推展福利事項及推動性別平等措施400家，並提供托兒補助。
2. 辦理勞動節晚會、藝文表演、慶典文康活動及運動競賽共12項次。
3. 辦理職業安全衛生宣導，加強事業單位及工作者安全衛生意識。
4. 輔導事業單位自主管理及實施勞動檢查，以落實作業安全及工作者健康之保持。
5. 辦理各園區空氣、地下水、土壤等環境品質監測，辦理水污染、空氣污染、廢棄物清理計畫書及事業廢棄物再利用審查，污染總量管制及事業污染防制設施輔導等工作。
6. 辦理園區地下水污染整治。
7. 推動園區事業溫室氣體盤查、減廢與資源化等永續科學園區推動工作。

預期成果：

1. 輔導事業單位提繳勞工退休金，建立退休制度480家。
2. 輔導事業單位成立職工福利機構，推展福利事項380家。
3. 輔導事業單位推動性別平等措施480家，並提供托兒補助。
4. 辦理勞動節晚會、藝文表演、慶典文康及運動競賽活動共12項次。
5. 辦理職業安全衛生宣導會12場次及工安月系列活動，加強事業單位及工作者安全衛生意識。
6. 輔導事業單位自主管理及實施勞動檢查400場次，落實作業安全及勞工健康之保持。
7. 園區環境品質監測，事業污染排放總管制及配合各項環保許可文件污染防治計畫書審查，減低污染物之排放量等計300件。

分支計畫及用途別科目	預算金額	承辦單位	說明
01 勞資關係及勞工福利	4,361	環安組勞工行政	透過多重管道促進園區事業勞資意見溝通，以建立共識及增進共同利益，提供法令諮詢服務，加強勞動相關法令之推動執行及督導，推展休閒活動等事項所需經費，包括： 1. 業務用郵電150千元。(0203) 2. 勞工法令宣導座談、藝文表演、運動競賽場地租金345千元。(0219) 3. 按日按件計資酬金666千元：(0250) (1)就業平等、性別工作平等、勞資調解委員會委員出席費120千元(60人/天*2千元)。 (2)勞工法令宣導座談講師鐘點費96千元。 (3)園區運動競賽裁判費450千元。 4. 物品340千元：(0271) (1)資訊耗材費、業務用文具紙張等70千元。 (2)圖書室中西文期刊、圖書雜誌、報紙等70千元。 5. 一般事務費2,130千元：(0279) (1)園區廠商通訊錄10千元。 (2)辦理勞動節晚會、藝文表演、慶典文康活動、歌唱、工安環保月、園慶園遊會及運動競賽、促進就業等相關活動及宣導品經費1,920千元。 (3)勞工法令宣導座談什支50千元。 (4)辦理優秀從業人員及模範勞工表揚150千
0200 業務費	3,839	科	
0203 通訊費	150		
0219 其他業務租金	345		
0250 按日按件計資酬金	666		
0271 物品	340		
0279 一般事務費	2,130		
0284 設施及機械設備養護費	28		
0291 國內旅費	180		
0400 獎補助費	522		
0437 對國內團體之捐助	472		
0476 其他補助及捐助	50		

科技部新竹科學工業園區管理局
歲出計畫提要及分支計畫概況表

經資門併計

中華民國106年度

單位：新臺幣千元

工作計畫名稱及編號	5265101022 社會行政	預算金額	36,099
分支計畫及用途別科目	預算金額	承辦單位	說 明
02 勞工檢查	3,451	環安組勞動檢查科	元。
0200 業務費	3,391		6. 儀器設備養護費28千元。(0284)
0201 教育訓練費	22		7. 國內出差旅費180千元。(0291)
0203 通訊費	40		8. 對國內團體之捐助472千元：(0437)
0219 其他業務租金	55		(1) 同業公會推動園區公益及政令宣導配合款122千元。
0221 稅捐及規費	6		(2) 園區事業托兒設施及措施補助300千元。
0231 保險費	6		(3) 補助五一勞動節活動經費50千元。
0250 按日按件計資酬金	170		9. 性別工作平等訴訟法律扶助50千元。(0476)
0251 委辦費	2,600		加強工作者安全措施、辦理工廠安全檢查及事業職業安全衛生督導事項所需經費，包括：
0271 物品	83		1. 檢查員進修講習費等22千元。(0201)
0279 一般事務費	283		2. 業務用郵資及電話費40千元。(0203)
0283 車輛及辦公器具養護費	6		3. 辦理宣導會及工安月活動場地租金55千元。(0219)
0291 國內旅費	120		4. 公務機車行照費、牌照費、燃料費等稅捐規費6千元。(0221)
0400 獎補助費	60		5. 公務機車保險費6千元。(0231)
0475 獎勵及慰問	60		6. 按日按件計資酬金170千元：(0250)
		(1) 舉辦職業勞工安全衛生宣導會及工安月活動講座鐘點費50千元。	
		(2) 委辦案、推行職業安全衛生優良單位及人員、危險性機械設備或工作場所審查與檢查等外聘委員審查費120千元。	
		7. 委辦費2,600千元：(0251)	
		(1) 委託辦理園區事業安全衛生提升輔導及職場健康促進1,600千元。	
		(2) 委託辦理工安月開幕式活動1,000千元。	
		8. 物品83千元：(0271)	
		(1) 業務用文具紙張45千元。	
		(2) 檢查用安全衛生護具26千元。	
		(3) 公務機車油料費12千元(14公升/月*12月*23.4元*3台)。	
		9. 一般事務費283千元：(0279)	
		(1) 檢查用資料50千元。	
		(2) 舉辦職業安全衛生宣導會、舉辦工安月系列活動、什支135千元。	
		(3) 推行職業安全衛生優良單位及人員表揚	

科技部新竹科學工業園區管理局
歲出計畫提要及分支計畫概況表

經資門併計

中華民國106年度

單位：新臺幣千元

工作計畫名稱及編號	5265101022 社會行政	預算金額	36,099
分支計畫及用途別科目	預算金額	承辦單位	說明
03 環境保護	28,287	環安組環境保護科	<p>獎牌、場地佈置50千元。</p> <p>(4)檢查儀器校正費及檢查儀器配件48千元。</p> <p>10.公務機車養護費6千元。(0283)</p> <p>11.國內出差旅費120千元。(0291)</p> <p>12.推行職業安全衛生優良人員表揚獎金60千元。(0475)</p> <p>辦理各園區各項環境污染防治、說明環保法規及人員訓練等所需經費，包括：</p> <p>1.人員訓練進修50千元。(0201)</p> <p>2.公害防治業務所需郵電費21千元。(0203)</p> <p>3.辦理說明會場地租金40千元。(0219)</p> <p>4.按日按件計資酬金330千元：(0250)</p> <p>(1)學者專家出席費100千元。</p> <p>(2)舉辦環保法規說明及研討會講師鐘點費70千元。</p> <p>(3)委辦計畫審查費160千元。</p> <p>5.委辦費26,555千元：(0251)</p> <p>(1)委託辦理園區地下水污染整治8,209千元。</p> <p>(2)事業減廢及資源化推動工作2,500千元。</p> <p>(3)辦理事業單位環保許可審查及污染總量管理業務委辦費12,646千元。</p> <p>(4)委託辦理環保月開幕式活動200千元。</p> <p>(5)推動永續科學園區計畫3,000千元。</p> <p>6.業務用文具紙張47千元。(0271)</p> <p>7.一般事務費404千元：(0279)</p> <p>(1)會議資料、雜支等200千元。</p> <p>(2)辦理環保法規說明及研討會10場計150千元。</p> <p>(3)辦理執行表揚推動環境保護工作績優單位場地佈置及獎牌製作54千元。</p> <p>8.什項修護費5千元。(0284)</p> <p>9.國內出差旅費210千元。(0291)</p> <p>10.參加有關工業區之環保政策或技術相關(如廢水處理、污染管制、環境監測、節能減碳推動等)之國際研討會(論壇)或展覽出差費2人5天160千元。(0293)</p>
0200 業務費	27,822		
0201 教育訓練費	50		
0203 通訊費	21		
0219 其他業務租金	40		
0250 按日按件計資酬金	330		
0251 委辦費	26,555		
0271 物品	47		
0279 一般事務費	404		
0284 設施及機械設備養護費	5		
0291 國內旅費	210		
0293 國外旅費	160		
0400 獎補助費	465		
0437 對國內團體之捐助	50		
0441 對學生之獎助	315		
0475 獎勵及慰問	100		

科技部新竹科學工業園區管理局
歲出計畫提要及分支計畫概況表

經資門併計

中華民國106年度

單位：新臺幣千元

工作計畫名稱及編號	5265101022 社會行政	預算金額	36,099
分支計畫及用途別科目	預算金額	承辦單位	說 明
			11. 補助環保社團辦理相關研討會50千元。(0437) 12. 工讀生一名月支20,008元，年需315千元。(0441) 13. 辦理推動環境保護工作績優單位及人員表揚獎金100千元。(0475)

科技部新竹科學工業園區管理局
歲出計畫提要及分支計畫概況表

經資門併計

中華民國106年度

單位：新臺幣千元

工作計畫名稱及編號	5265101023 工商行政	預算金額	2,889
-----------	-----------------	------	-------

計畫內容：

1. 公司及工廠登記、動產抵押信託占有登記、工商服務業入區作業登記。
2. 決算書表申報、工廠校正暨營運調查業務。
3. 辦理園區災害防救及緊急應變、民防組訓演習、軍警消協調及分支單位座談會事項。
4. 辦理園區安全維護、監視系統及保全等業務。
5. 園區外國專業人員聘僱審核及園區廠商在職人力資料維護等事項。
6. 辦理園區事業高科技管制與通關自動化業務及園區事業有關保稅與進出口貿易業務。
7. 辦理園區事業管理費收取等相關業務。

預期成果：

1. 迅速辦理公司、工廠及動產抵押等各項登記業務共約1,700件，健全單一窗口機制提升服務效率。
2. 查核約444家廠商之財務報表及提供財稅諮詢服務。
3. 定期辦理約400家工廠調查，確實掌握工廠運作狀況。
4. 定期辦理民防組訓演習，提升廠商自衛自救功能。
5. 維護門崗柵門約17處、監視系統，保全保警勤務督導協調，藉以提升園區治安服務品質。
6. 管理維護園區廠商約152,000人現職員工資料建檔以供統計分析。
7. 辦理園區事業進出口簽證、高科技進出口證明核發等3,600件及管理費徵核業務5,600件。

分支計畫及用途別科目	預算金額	承辦單位	說明
01 工商服務與財稅管理	1,220	工商組商業行政	辦理園區廠商工商服務與營運輔導所需經費，包括： 1. 員工在職訓練23千元(7人*3.3千元)。(0201) 2. 業務用郵電194千元。(0203) 3. 租借研討會場地費60千元。(0219) 4. 公司登記、工廠登記、國際會計準則變動、財務規劃及境內外稅務研習研討活動310千元。(0250) 5. 公司年度決算書表委外查核委辦費330千元。(0251) 6. 業務用文具紙張、資訊耗材費100千元。(0271) 7. 業務用印刷及紀念品100千元。(0279) 8. 國內出差旅費103千元。(0291)
0200 業務費	1,220	科	
0201 教育訓練費	23		
0203 通訊費	194		
0219 其他業務租金	60		
0250 按日按件計資酬金	310		
0251 委辦費	330		
0271 物品	100		
0279 一般事務費	100		
0291 國內旅費	103		
02 安全防護管理	973	工商組安全防護	辦理園區災害防救、民防組訓、安全維護督導、軍警消協調等事項所需經費，包括： 1. 員工在職訓練20千元(10人*2千元)。(0201) 2. 業務用郵電160千元。(0203) 3. 分支單位座談會場地租借費10千元。(0219) 4. 應變中心相關規費10千元。(0221) 5. 辦理民防團訓練活動30千元。(0250) 6. 業務用文具紙張及資訊耗材費70千元。(0271) 7. 一般事務費360千元：(0279) (1)辦理園區分支單位座談會費70千元。 (2)災害防救及緊急應變中心作業等經費222千元。 (3)萬安演習、安全勤務督導及輔導廠商安
0200 業務費	973	科	
0201 教育訓練費	20		
0203 通訊費	160		
0219 其他業務租金	10		
0221 稅捐及規費	10		
0250 按日按件計資酬金	30		
0271 物品	70		
0279 一般事務費	360		
0284 設施及機械設備養護費	285		
0291 國內旅費	28		

科技部新竹科學工業園區管理局
歲出計畫提要及分支計畫概況表

經資門併計

中華民國106年度

單位：新臺幣千元

工作計畫名稱及編號	5265101023 工商行政	預算金額	2,889
分支計畫及用途別科目	預算金額	承辦單位	說明
03 外貿服務	696	工商組貿易服務	全防護等經費68千元。
0200 業務費	696	科	8.設施及機械設備養護費285千元：(0284)
0201 教育訓練費	80		(1)園區週邊刺絲圍籬、柵門、崗亭附屬設施維修保養195千元。
0203 通訊費	85		(2)應變中心通訊設備及防空警報器等設備維護檢修測試90千元。
0251 委辦費	234		9.國內出差旅費28千元。(0291)
0271 物品	80		辦理貿易/簽證及高科技管制所需經費，包括：
0279 一般事務費	76		1.員工在職訓練費80千元。(0201)
0284 設施及機械設備養護費	60		2.業務用郵電85千元。(0203)
0291 國內旅費	81		3.園區廠商外貿通關及保稅人才培訓234千元。(0251)
			4.業務用文具紙張及資訊耗材費80千元。(0271)
			5.進出口保稅業務講習會76千元。(0279)
			6.傳真機、鋼印、碎紙機維護60千元。(0284)
			7.國內出差旅費81千元。(0291)

科技部新竹科學工業園區管理局
歲出計畫提要及分支計畫概況表

經資門併計

中華民國106年度

單位：新臺幣千元

工作計畫名稱及編號	5265101024 營建行政	預算金額	4,954
-----------	-----------------	------	-------

計畫內容：

1. 非出租公有建築物設施修繕維護。
2. 辦理新竹園區廠商節水、節能、電力事故廠商技術輔導。
3. 辦理各項工程事務用文具、紙張、郵電、印刷及員工專業訓練、市外出差、考察等。

預期成果：

1. 新竹園區非出租公有建築諮詢服務中心及行政區周邊燈光照明維護。
2. 提升新竹園區節水、節能效率及防止電力事故發生。

分支計畫及用途別科目	預算金額	承辦單位	說明
01 營建行政事務	4,954	營建組	辦理園區工程發包、監工及公有建築物、公共設施及交通等一般性維護所需經費，包括：
0200 業務費	4,954		
0201 教育訓練費	80		1. 員工在職訓練費80千元。(0201)
0203 通訊費	310		2. 業務用郵電310千元。(0203)
0215 資訊服務費	562		3. 園區工程竣工圖檔建置維護費562千元。(0215)
0250 按日按件計資酬金	13		4. 辦理工程相關講習講座鐘點費13千元。(0250)
0251 委辦費	3,133		5. 委辦費3,133千元：(0251)
0271 物品	205		(1) 委託辦理新竹科學園區廠商節水技術輔導1,050千元。
0279 一般事務費	357		(2) 委託辦理新竹科學園區廠商節能技術輔導1,150千元。
0282 房屋建築養護費	94		(3) 委託辦理新竹科學園區電力事故廠商技術輔導103千元。
0291 國內旅費	200		(4) 行政服務區周邊燈光意象美化830千元。
			6. 物品205千元：(0271)
			(1) 業務用資訊耗材、文具用品及報章雜誌150千元。
			(2) 業務用紙張55千元。
			7. 一般事務費357千元：(0279)
			(1) 業務用印刷297千元。
			(2) 園區水、電、氣供應協調業務費30千元。
			(3) 園區節水節能優良廠商及人員表揚獎牌30千元。
			8. 諮詢服務中心建築維護費94千元。(0282)
			9. 國內出差旅費200千元。(0291)

科技部新竹科學工業園區管理局
歲出計畫提要及分支計畫概況表

經資門併計

中華民國106年度

單位：新臺幣千元

工作計畫名稱及編號	5265101026 地政及規劃	預算金額	9,207
-----------	------------------	------	-------

計畫內容：

1. 辦理園區土地及房屋等不動產管理。
2. 辦理園區都市計畫及土地使用規劃業務。
3. 辦理新竹、竹南、生醫、龍潭、宜蘭、銅鑼園區之建築管理。
4. 辦理園區開發及營運管理事項。

預期成果：

1. 管理園區1,342公頃土地與百棟建築物，保障本局之產權完整與收益。
2. 新增科學園區規劃及更新新竹園區、新擴建園區暨其他土地使用更新及發展規劃事宜。
3. 依法辦理供公眾使用建築物安檢。
4. 順利推動建管相關業務。
5. 提供園區廠商營運服務。

分支計畫及用途別科目	預算金額	承辦單位	說 明
01 財產登記與管理	1,582	建管組地政租賃科	辦理園區土地與建物管理所需經費，包括：
0200 業務費	1,582		1. 業務用郵電250千元。(0203)
0203 通訊費	250		2. 土地與建物測量登記及地價證明所需之規費280千元。(0221)
0221 稅捐及規費	280		3. 地政法令諮詢顧問費及代書服務費280千元。(0250)
0250 按日按件計資酬金	280		4. 業務用文具、紙張及各項事務機耗材費222千元。(0271)
0271 物品	222		5. 圖簿文件晒圖、大圖輸出費、地圖印製費250千元。(0279)
0279 一般事務費	250		6. 國內出差旅費300千元。(0291)
0291 國內旅費	300		
02 土地使用規劃、細部規劃及建築管理	4,827	建管組建築審查科	辦理園區土地使用規劃及建築管理所需經費，包括：
0200 業務費	4,827		1. 人員訓練進修30千元。(0201)
0201 教育訓練費	30		2. 業務用郵電200千元。(0203)
0203 通訊費	200		3. 學者專家出席費、法律諮詢顧問費及代書服務費70千元。(0250)
0250 按日按件計資酬金	70		4. 委辦費3,822千元：(0251)
0251 委辦費	3,822		(1) 配合園區及周邊土地發展應辦理之都市計畫變更及土地更新使用規劃暨環境規劃、園區地圖更新410千元。
0271 物品	165		(2) 園區公共建築安檢複查及建照抽查1,200千元。
0279 一般事務費	320		(3) 昇降設備抽驗案250千元。
0291 國內旅費	220		(4) 建照、使照及室內裝修之圖資數位化全國建管系統維護費用1,452千元。
			(5) 科學園區國內外綠建築認證、規劃費用500千元(總經費需求2,500千元、計畫期程為105年至106年度止，分兩年編列，105年度編列2,000千元)。
			(6) 違章建築之辦理費用10千元。
			5. 業務用文具、紙張、書報雜誌及資訊耗材費

科技部新竹科學工業園區管理局
歲出計畫提要及分支計畫概況表

經資門併計

中華民國106年度

單位：新臺幣千元

工作計畫名稱及編號	5265101026 地政及規劃	預算金額	9,207
分支計畫及用途別科目	預算金額	承辦單位	說 明
03 園區景觀規劃及維護管理	233	建管組景觀清潔	165千元。(0271)
0200 業務費	233	科	6.一般事務費320千元：(0279)
0201 教育訓練費	12		(1)公務用印刷、一般雜支及文件晒圖等費用220千元。
0231 保險費	30		(2)辦理園區專題講座費用100千元。
0250 按日按件計資酬金	24		7.國內出差旅費220千元。(0291)
0271 物品	3		辦理園區景觀規劃及維護管理所需經費，包括：
0279 一般事務費	81		1.人員訓練進修12千元。(0201)
0291 國內旅費	83		2.朱銘公共藝術珍貴動產3件保險費30千元。(0231)
04 竹南、龍潭、宜蘭、銅鑼及生醫園區	2,565	各組室	3.學者專家出席費、法律諮詢顧問費及代書服務費24千元。(0250)
0200 業務費	1,815		4.業務用文具、紙張、書報雜誌及資訊耗材費3千元。(0271)
0202 水電費	504		5.一般事務費81千元：(0279)
0203 通訊費	278		(1)公務用印刷、一般雜支及文件晒圖等費用10千元。
0219 其他業務租金	70		(2)辦理園區專題講座費用71千元。
0221 稅捐及規費	2		6.國內出差旅費83千元。(0291)
0231 保險費	2		辦理本局所轄園區(竹南、龍潭、宜蘭、銅鑼及生醫園區)駐地行政管理所需經費，包括：
0271 物品	153		1.水電費504千元：(0202)
0279 一般事務費	206		(1)竹南園區業務用水電費91千元。
0283 車輛及辦公器具養護費	2		(2)龍潭園區業務用水電費130千元。
0284 設施及機械設備養護費	531		(3)宜蘭園區業務用水電費106千元。
0291 國內旅費	67		(4)銅鑼園區業務用水電費20千元。
0300 設備及投資	750		(5)生醫園區業務用水電費157千元。
0319 雜項設備費	750		2.通訊費278千元：(0203)
			(1)竹南園區郵電費160千元。
			(2)龍潭園區郵電通訊費10千元。
			(3)宜蘭園區郵電費24千元。
			(4)銅鑼園區郵電費24千元。
			(5)生醫園區郵電費60千元。
			3.竹南園區網路IP交換機租金70千元。(0219)
			4.銅鑼園區公務機車行照、牌照稅及燃料費等稅捐規費2千元。(0221)
			5.銅鑼園區公務機車保險費2千元(0231)

科技部新竹科學工業園區管理局
歲出計畫提要及分支計畫概況表

經資門併計

中華民國106年度

單位：新臺幣千元

工作計畫名稱及編號	5265101026 地政及規劃	預算金額	9,207
分支計畫及用途別科目	預算金額	承辦單位	說 明
			<p>6. 物品153千元：(0271)</p> <p>(1) 竹南園區業務用文具紙張、用品及資訊耗材(例:碳粉匣)等費用35千元。</p> <p>(2) 龍潭園區業務用文具紙張、用品及資訊耗材(例:碳粉匣)等費用28千元。</p> <p>(3) 宜蘭園區業務用文具紙張、書報雜誌及辦公用品、辦公桌椅、公文櫃、資訊周邊用品及資訊作業耗材費用10千元。</p> <p>(4) 銅鑼園區業務用文具紙張、書報雜誌及辦公用品、辦公桌椅、公文櫃、資訊周邊用品及資訊作業耗材費用40千元。</p> <p>(5) 生醫園區業務用文具紙張、書報雜誌及辦公用品、辦公桌椅、公文櫃、資訊周邊用品及資訊作業耗材費用33千元。</p> <p>(6) 銅鑼園區公務機車油料費7千元(26公升*12個月*23.4元=7千元)。</p> <p>7. 一般事務費206千元：(0279)</p> <p>(1) 竹南園區處理公務所需印刷、清潔勞務、保全等經費55千元。</p> <p>(2) 龍潭園區處理公務所需印刷等經費50千元。</p> <p>(3) 宜蘭園區處理公務所需印刷、接待參訪單位便餐費、茶水及雜支、環境佈置等15千元。</p> <p>(4) 銅鑼園區處理公務所需印刷、雜支、接待參訪單位及會議逾時便餐等46千元。</p> <p>(5) 生醫園區處理公務所需印刷、雜支、接待參訪單位及會議逾時便餐、服務中心清潔費等40千元。</p> <p>8. 銅鑼園區公務機車養護費2千元。(0283)</p> <p>9. 設施及機械設備養護費531千元：(0284)</p> <p>(1) 竹南園區辦公室機具維護(飲水機、事務機、投影機、廣播音響)、電梯、空調及電力設施等維護費372千元。</p> <p>(2) 龍潭園區空調設施機具維護保養38千元。</p> <p>(3) 宜蘭園區辦公室設備(飲水機、影印機、傳真機、投影機、會議室音響設備等)維</p>

科技部新竹科學工業園區管理局
歲出計畫提要及分支計畫概況表

經資門併計

中華民國106年度

單位：新臺幣千元

工作計畫名稱及編號	5265101026 地政及規劃	預算金額	9,207
分支計畫及用途別科目	預算金額	承辦單位	說 明
			<p>修費10千元。</p> <p>(4)銅鑼園區辦公室機具(飲水機、事務機、傳真機、投影機、會議室音響設備等)維修費48千元。</p> <p>(5)生醫園區空調設施及辦公室機具(飲水機、事務機、傳真機、投影機、會議室音響設備等)維修費63千元。</p> <p>10.國內旅費67千元：(0291)</p> <p>(1)竹南園區國內出差旅費20千元。</p> <p>(2)龍潭園區國內出差旅費8千元。</p> <p>(3)宜蘭園區國內出差旅費15千元。</p> <p>(4)銅鑼園區國內出差旅費20千元。</p> <p>(5)生醫園區國內出差旅費4千元。</p> <p>11.雜項設備費750千元：(0319)</p> <p>(1)竹南園區增購及汰換辦公設備費用50千元。</p> <p>(2)龍潭園區增設新大樓會議室投影機、廣播、桌椅辦公設備費用700千元。</p>

科技部新竹科學工業園區管理局
歲出計畫提要及分支計畫概況表

經資門併計

中華民國106年度

單位：新臺幣千元

工作計畫名稱及編號	5265101027 運用資訊與通訊技術發展智慧園區	預算金額	10,618
-----------	----------------------------	------	--------

計畫內容：

運用資訊與通訊技術發展智慧園區計畫，以資通訊科技提升服務績效及生活機能，含：

1. 新竹科學園區3D GIS系統建置：建置土地、設施、交通、安全管理等3D立體圖像資訊系統，透過圖形化相關資訊，提供園區各項設施之查報與管理維護功能。

預期成果：

強化園區整體服務能量及生活機能，提升廠商對本局提供服務之滿意度，含：

1. 新竹科學園區3D GIS系統建置：提供本局、廠商及民眾便捷查詢利用，增加園區設施管理維護效能，並提升園區智慧科技形象。

分支計畫及用途別科目	預算金額	承辦單位	說明
01 智慧園區設施建置	10,618	建管組	運用資訊與通訊技術(ICT)發展智慧園區計畫 總經費1,016,178千元，公務預算負擔530,539千元，分4年辦理，其中新竹科學工業園區管理局辦理智慧園區設施建置經費，105年度已編列24,339千元，本年度續編第2年經費10,618千元，係辦理新竹科學園區3D GIS系統建置經費，包括： 1. 採購委員審查費及出席費50千元。(0250) 2. 設置建置費10,568千元。(0319)
0200 業務費	50		
0250 按日按件計資酬金	50		
0300 設備及投資	10,568		
0319 雜項設備費	10,568		

科技部新竹科學工業園區管理局
歲出計畫提要及分支計畫概況表

經資門併計

中華民國106年度

單位：新臺幣千元

工作計畫名稱及編號	5265101600 新竹生物醫學園區第二生技大樓工程計畫	預算金額	167,712
-----------	-------------------------------	------	---------

計畫內容：
新竹生物醫學園區第二生技大樓工程標準廠房興建。

預期成果：
1. 提升園區土地使用率暨廠商進駐率。
2. 扶植生醫產業發展。
3. 充實產業發展環境。

分支計畫及用途別科目	預算金額	承辦單位	說明
01 新竹生物醫學園區第二生技大樓工程計畫	167,712	營建組	為提供生醫廠商充足進駐空間，形成生醫產業新聚落，發揮生技產業研發/試製/臨床/專利移轉予育成機制，提供一站式全面價值支援服務，創造磁吸作用及研發資源共享，以帶動我國生醫產業發展。本廠房計畫興建一地下1層地上8層樓地板面積約43,000m ² (100坪廠房8單元、200坪廠房23單元、300坪廠房8單元)之鋼筋混凝土標準廠房，計畫執行期程為106年度至109年度止，總經費約1,110,000千元（其中公共藝術設置費依文化藝術獎助條例規定提列1%約8,460千元、工程管理費依中央政府各機關工程管理費支用要點規定提列約5,000千元，配合工程實際結算核實執行），本年編列167,712千元。
0300 設備及投資	167,712		
0302 房屋建築及設備費	167,712		

科技部新竹科學工業園區管理局
歲出計畫提要及分支計畫概況表

經資門併計

中華民國106年度

單位：新臺幣千元

工作計畫名稱及編號	5265109800 第一預備金	預算金額	1,000
-----------	------------------	------	-------

計畫內容：

預期成果：

分支計畫及用途別科目	預算金額	承辦單位	說明
01 第一預備金	1,000	主計室	依預算法第22條規定編列。(0901)
0900 預備金	1,000		
0901 第一預備金	1,000		

科技部新竹科學工業園區管理局
各項費用彙計表

中華民國106年度

單位：新臺幣千元

工作計畫名稱及編號 第一、二級用途別 科目名稱及編號	5265100100 一般行政	5265101020 綜合企劃	5265101021 投資推廣	5265101022 社會行政	5265101023 工商行政	5265101024 營建行政
合 計	247,312	142,612	31,948	36,099	2,889	4,954
0100 人事費	224,362	-	-	-	-	-
0103 法定編制人員待遇	95,984	-	-	-	-	-
0104 約聘僱人員待遇	52,043	-	-	-	-	-
0105 技工及工友待遇	8,100	-	-	-	-	-
0111 獎金	33,762	-	-	-	-	-
0121 其他給與	3,198	-	-	-	-	-
0131 加班值班費	4,654	-	-	-	-	-
0143 退休離職儲金	11,095	-	-	-	-	-
0151 保險	15,526	-	-	-	-	-
0200 業務費	20,369	67,553	16,499	35,052	2,889	4,954
0201 教育訓練費	-	420	65	72	123	80
0202 水電費	4,000	-	13	-	-	-
0203 通訊費	1,300	1,300	333	211	439	310
0212 權利使用費	-	16	900	-	-	-
0215 資訊服務費	-	40,362	-	-	-	562
0219 其他業務租金	1,793	-	-	440	70	-
0221 稅捐及規費	75	-	980	6	10	-
0231 保險費	500	-	79	6	-	-
0250 按日按件計資酬金	45	556	1,630	1,166	340	13
0251 委辦費	2,092	23,065	4,145	29,155	564	3,133
0261 國際組織會費	-	-	140	-	-	-
0262 國內組織會費	-	10	100	-	-	-
0271 物品	1,699	430	235	470	250	205
0279 一般事務費	3,096	798	6,518	2,817	536	357
0282 房屋建築養護費	3,476	-	-	-	-	94
0283 車輛及辦公器具養護費	390	-	-	6	-	-
0284 設施及機械設備養護費	1,085	21	75	33	345	-
0291 國內旅費	600	575	309	510	212	200
0292 大陸地區旅費	-	-	174	-	-	-
0293 國外旅費	-	-	803	160	-	-

科技部新竹科學工業園區管理局
各項費用彙計表

中華民國106年度

單位：新臺幣千元

工作計畫名稱及編號 第一、二級用途別 科目名稱及編號	5265100100 一般行政	5265101020 綜合企劃	5265101021 投資推廣	5265101022 社會行政	5265101023 工商行政	5265101024 營建行政
0294 運費	60	-	-	-	-	-
0299 特別費	158	-	-	-	-	-
0300 設備及投資	2,485	5,764	15,117	-	-	-
0302 房屋建築及設備費	1,812	-	15,117	-	-	-
0306 資訊軟硬體設備費	-	5,764	-	-	-	-
0319 雜項設備費	673	-	-	-	-	-
0400 獎補助費	96	69,295	332	1,047	-	-
0432 對特種基金之補助	-	12,416	-	-	-	-
0437 對國內團體之捐助	-	33,127	332	522	-	-
0438 對私校之獎助	-	19,642	-	-	-	-
0441 對學生之獎助	-	-	-	315	-	-
0475 獎勵及慰問	96	4,110	-	160	-	-
0476 其他補助及捐助	-	-	-	50	-	-
0900 預備金	-	-	-	-	-	-
0901 第一預備金	-	-	-	-	-	-

科技部新竹科學工業園區管理局
各項費用彙計表(續)

中華民國106年度

單位：新臺幣千元

工作計畫名稱及編號 第一、二級用途別 科目名稱及編號	5265101026 地政及規劃	5265101027 運用資訊與通 訊技術發展智 慧園區	5265101600 新竹生物醫學 園區第二生技 大樓工程計畫	5265109800 第一預備金	合 計
合 計	9,207	10,618	167,712	1,000	654,351
0100 人事費	-	-	-	-	224,362
0103 法定編制人員待遇	-	-	-	-	95,984
0104 約聘僱人員待遇	-	-	-	-	52,043
0105 技工及工友待遇	-	-	-	-	8,100
0111 獎金	-	-	-	-	33,762
0121 其他給與	-	-	-	-	3,198
0131 加班值班費	-	-	-	-	4,654
0143 退休離職儲金	-	-	-	-	11,095
0151 保險	-	-	-	-	15,526
0200 業務費	8,457	50	-	-	155,823
0201 教育訓練費	42	-	-	-	802
0202 水電費	504	-	-	-	4,517
0203 通訊費	728	-	-	-	4,621
0212 權利使用費	-	-	-	-	916
0215 資訊服務費	-	-	-	-	40,924
0219 其他業務租金	70	-	-	-	2,373
0221 稅捐及規費	282	-	-	-	1,353
0231 保險費	32	-	-	-	617
0250 按日按件計資酬金	374	50	-	-	4,174
0251 委辦費	3,822	-	-	-	65,976
0261 國際組織會費	-	-	-	-	140
0262 國內組織會費	-	-	-	-	110
0271 物品	543	-	-	-	3,832
0279 一般事務費	857	-	-	-	14,979
0282 房屋建築養護費	-	-	-	-	3,570
0283 車輛及辦公器具養護費	2	-	-	-	398
0284 設施及機械設備養護費	531	-	-	-	2,090
0291 國內旅費	670	-	-	-	3,076
0292 大陸地區旅費	-	-	-	-	174
0293 國外旅費	-	-	-	-	963

科技部新竹科學工業園區管理局
各項費用彙計表(續)

中華民國106年度

單位：新臺幣千元

工作計畫名稱及編號 第一、二級用途別 科目名稱及編號	5265101026 地政及規劃	5265101027 運用資訊與通 訊技術發展智 慧園區	5265101600 新竹生物醫學 園區第二生技 大樓工程計畫	5265109800 第一預備金	合 計
0294 運費	-	-	-	-	60
0299 特別費	-	-	-	-	158
0300 設備及投資	750	10,568	167,712	-	202,396
0302 房屋建築及設備費	-	-	167,712	-	184,641
0306 資訊軟硬體設備費	-	-	-	-	5,764
0319 雜項設備費	750	10,568	-	-	11,991
0400 獎補助費	-	-	-	-	70,770
0432 對特種基金之補助	-	-	-	-	12,416
0437 對國內團體之捐助	-	-	-	-	33,981
0438 對私校之獎助	-	-	-	-	19,642
0441 對學生之獎助	-	-	-	-	315
0475 獎勵及慰問	-	-	-	-	4,366
0476 其他補助及捐助	-	-	-	-	50
0900 預備金	-	-	-	1,000	1,000
0901 第一預備金	-	-	-	1,000	1,000

本 頁 空 白

科技部新竹科學工業園區管理局
人事費分析表

中華民國106年度

單位：新臺幣千元

人 事 費 別	金 額	說 明
一、民意代表待遇	-	
二、政務人員待遇	-	
三、法定編制人員待遇	95,984	
四、約聘僱人員待遇	52,043	
五、技工及工友待遇	8,100	
六、獎金	33,762	1. 科技部新竹科學工業園區管理局以一般行政計畫人事費編列獎金計33,762千元，分述如下： (1)考績獎金10,946千元。 (2)特殊公勳獎賞54千元。 (3)年終工作獎金22,762千元。
七、其他給與	3,198	
八、加班值班費	4,654	1. 超時加班費1,000千元，未逾該科目90年度實支數8成計2,685千元。
九、退休退職給付	-	
十、退休離職儲金	11,095	
十一、保險	15,526	
十二、調待準備	-	
合 計	224,362	

科技部新竹科學
預算員額
中華民國

科 目				員 額 (單位：													
款	項	目	節 名 稱	職 員		警 察		法 警		駐 警		工 友		技 工		駕 駛	
				本年度	上年度	本年度	上年度	本年度	上年度	本年度	上年度	本年度	上年度	本年度	上年度	本年度	上年度
24			0065000000 科技部主管	133	135	-	-	-	-	-	-	10	11	8	8	2	2
	2		0065100000 新竹科學工業園區 管理局及所屬	133	135	-	-	-	-	-	-	10	11	8	8	2	2
		2	5265100100 一般行政	133	135	-	-	-	-	-	-	10	11	8	8	2	2

工業園區管理局
明細表
106年度

單位：新臺幣千元

人								年 需 經 費			說 明
聘 用		約 僱		駐外雇員		合 計		本 年 度	上 年 度	比 較	
本 年 度	上 年 度	本 年 度	上 年 度	本 年 度	上 年 度	本 年 度	上 年 度				
34	34	6	6	-	-	193	196	219,708	222,990	-3,282	1. 減列職員2人、工友1人，計淨減3人。 2. 科技部新竹科學工業園區管理局以業務費預計進用勞動派遣8人、用人費用3,880千元及勞務承攬49人、用人費用30,727千元，分述如下： (1) 一般行政計畫，預計進用勞動派遣1人、用人費用360千元及勞務承攬8人、用人費用3,332千元。 (2) 園區業務推展計畫，預計進用勞動派遣7人、用人費用3,520千元及勞務承攬41人、用人費用27,395千元。
34	34	6	6	-	-	193	196	219,708	222,990	-3,282	
34	34	6	6	-	-	193	196	219,708	222,990	-3,282	

**科技部新竹科學工業園區管理局
公務車輛明細表**

中華民國106年度

單位：新臺幣千元

車輛數	車輛種類	乘客人數 不含司機	購置 年月	汽缸總 排氣量 (立方公分)	油料費			養護費	其他	備註
					數量(公升)	單價(元)	金額			
現有車輛：										
1	公務轎車	4	96.09	2,000	852 972	23.40 14.30	20 14	51	35	8889-TV。 油氣雙燃料車。 竹科
1	公務轎車	4	100.10	1,800	1,668	23.40	39	34	35	4006-M6。 竹科
1	小客貨兩用車	8	97.07	2,000	1,668	23.40	39	51	35	8671-TW。 竹科
1	小客貨兩用車	8	97.07	2,000	1,668	23.40	39	51	35	8672-TW。 竹科
1	小客貨兩用車	4	100.10	2,000	1,668	23.40	39	34	35	4168-N2。 竹科
2	一般公務用機車	1	86.10	125	624	23.40	15	4	5	ILK-892、ILK-895。 竹科
1	一般公務用機車	1	97.08	125	312	23.40	7	2	2	131-DKM。 竹科
1	一般公務用機車	1	99.03	50	168	23.40	4	2	4	815-DQV。 竹科
1	一般公務用機車	1	100.03	125	168	23.40	4	2	4	378-JDJ。 竹科
1	一般公務用機車	1	103.05	125	168	23.40	4	2	4	787-MZZ。 竹科
1	一般公務用機車	1	104.06	125	312	23.40	7	2	4	MAV-7661。 竹科
	合 計				10,248		231	235	198	

附錄二
國立科學工業園區實驗
高級中學

國立科學工業園區實驗高級中學

目 次

中華民國 106 年度

	頁 次
一、歲出計畫提要及分支計畫概況表	附 2-1
二、各項費用彙計表	附 2-8
三、人事費分析表	附 2-11
四、預算員額明細表	附 2-12
五、公務車輛明細表	附 2-14

國立科學工業園區實驗高級中學
歲出計畫提要及分支計畫概況表

經資門併計

中華民國106年度

單位：新臺幣千元

工作計畫名稱及編號	5165101101 行政管理	預算金額	384,190
-----------	-----------------	------	---------

計畫內容：

本計畫為推動校務發展，執行文書、印信、出納、庶務、公共關係、人事、主計及政風業務等

預期成果：

1. 依規定程序及時限完成文書、印信、出納及庶務採購等業務。
2. 依法律及命令辦理年度歲計、會計業務。
3. 依法律及命令辦理年度人事任免、遷調、考核及訓練等人事管理有關業務。
4. 依法律及命令辦理政風業務。
5. 預計投入273名人力以培育約3,000名學生，並維護315間教室、辦公室、宿舍及校地總面積142,000平方公尺的校園，以維持其正常使用狀態。

分支計畫及用途別科目	預算金額	承辦單位	說明
01 人員維持	373,676	實驗中學	辦理本校一般行政業務人員、教學及訓導業務教師與教學行政人員相關待遇經費。
0100 人事費	373,676		
0103 法定編制人員待遇	222,711		
0104 約聘僱人員待遇	4,876		
0105 技工及工友待遇	2,517		
0111 獎金	48,359		
0121 其他給與	1,248		
0131 加班值班費	2,812		
0142 退休退職給付	55,102		
0143 退休離職儲金	15,283		
0151 保險	20,768		
02 基本行政工作維持	10,514	實驗中學	
0200 業務費	10,430		
0202 水電費	461		
0203 通訊費	200		
0215 資訊服務費	300		
0219 其他業務租金	74		
0221 稅捐及規費	1,176		
0231 保險費	68		
0249 臨時人員酬金	300		
0271 物品	879		
0279 一般事務費	3,519		
0282 房屋建築養護費	1,121		
0283 車輛及辦公器具養護費	95		
0284 設施及機械設備養護費	2,084		

國立科學工業園區實驗高級中學
歲出計畫提要及分支計畫概況表

經資門併計

中華民國106年度

單位：新臺幣千元

工作計畫名稱及編號	5165101101 行政管理	預算金額	384,190
分支計畫及用途別科目	預算金額	承辦單位	說 明
0291 國內旅費	81		千元。(0271)
0299 特別費	72		9.油料費：機車1輛汽油每月24公升，計6千元。(0271)
0400 獎補助費	84		10.員工文康活動費每人每年2,000元*273人=546千元及保全費、影印紙、報費、環境佈置、廁所清潔委外、員工健康檢查費補助、雜支等2,973千元，合共3,519千元。(0279)
0475 獎勵及慰問	84		11.辦公廳舍、教室、學生宿舍及其他建築之修繕費等1,121千元。(0282) 12.車輛養護費機車1輛2千元，辦公器具養護費按預算員額266人，每人每年350元編列，年列93千元，合計年列95千元。(0283) 13.校區環境維護含景觀維護、除草、排水溝清理、飲水機維護、水塔清洗、空調冷氣機、速印機、電梯等養護維修，活動中心場地使用維護費，計列2,084千元。(0284) 14.台澎金馬地區旅費計列81千元。(0291) 15.特別費按規定標準計列72千元。(0299) 16.退休退職人員三節慰問金84千元(14人*每年每人6千元)。(0475)

國立科學工業園區實驗高級中學
歲出計畫提要及分支計畫概況表

經資門併計

中華民國106年度

單位：新臺幣千元

工作計畫名稱及編號	5165101102 教學訓輔業務	預算金額	19,690
-----------	-------------------	------	--------

計畫內容：

本計畫依據中等學校教育法令配合國策，實施課程編制、教材、教法等持續性實驗方案，以發揮多元教育功能，減少歸國學人及僑胞子女之文化衝突，有計畫地加強文化轉移之功能，就現有設施分別編成下列各部共101班教學。

1. 高中部教學：高中一年級四班，二年級四班，三年級四班共計十二班，年級分自然組與社會組分別授課。
2. 國中部教學：國中一年級五班，二年級五班，三年級五班共計十五班。
3. 國小部教學：三十六班。
4. 幼稚部教學：小班二班，大班二班共計四班。
5. 雙語部教學：二十四班。
6. 資源教室班：國中部一班，國小部六班共計七班。
7. 科學班：高中一年級一班、二年級一班、三年級一班。

預期成果：

由教務處及國小部、雙語部教學組負責督導完成教學進度，預計培育學生3,000人，國中第一志願升學率達50%，高中部及雙語部升大學錄取率達99.5%。

分支計畫及用途別科目	預算金額	承辦單位	說明
01 基本教學訓輔工作維持	8,452	實驗中學	1. 教師進修學分費補助130千元。(0201)
0200 業務費	7,548		2. 水電費5,178千元。(0202)
0201 教育訓練費	130		3. 郵資、電話費、網路通訊費230千元。(0203)
0202 水電費	5,178		4. 教學材料器具費777千元。(0271)
0203 通訊費	230		5. 實中園地等刊物印製、校運會、校慶會、畢業典禮、齶齒防治費及雜支等經費1,204千元。(0279)
0271 物品	777		6. 接洽公務國內出差旅費29千元。(0291)
0279 一般事務費	1,204		7. 教學用軟體及電腦、週邊設備等50千元。(0306)
0291 國內旅費	29		8. 圖書儀器教學器具、設備費833千元。(0319)
0300 設備及投資	883		9. 依據特殊教育學生獎補助辦法：特殊教育學生獎補助金21千元。(0441)
0306 資訊軟硬體設備費	50		
0319 雜項設備費	833		
0400 獎補助費	21		
0441 對學生之獎助	21		
02 高國中部教學訓輔經費	3,392	實驗中學	1. 教學管理系統維護55千元。(0215)
0200 業務費	1,919		2. 租用車輛供學生代表學校對外活動之租車費200千元。(0219)
0215 資訊服務費	55		3. 專家出席費、教師研習講座鐘點費，藝術團體表演費等120千元。(0250)
0219 其他業務租金	200		4. 教學材料器具費416千元，緊急救護器材50千元，共計466千元。(0271)
0250 按日按件計資酬金	120		5. 教材考卷印刷、影印紙、獎牌製作、影印機租用、環境佈置、雜支等828千元。(0279)
0271 物品	466		6. 學生代表學校對外活動差旅費30千元。(0279)
0279 一般事務費	878		7. 班級教室佈置、學生幼獅月刊、比賽活動獎
0284 設施及機械設備養護費	105		
0291 國內旅費	95		
0300 設備及投資	765		

國立科學工業園區實驗高級中學
歲出計畫提要及分支計畫概況表

經資門併計

中華民國106年度

單位：新臺幣千元

工作計畫名稱及編號	5165101102 教學訓輔業務	預算金額	19,690
分支計畫及用途別科目	預算金額	承辦單位	說明
0306 資訊軟硬體設備費	95		勵等20千元。(0279)
0319 雜項設備費	670		8.景觀維護、教學儀器設備、設施之修繕等55千元，電腦設備維護及管理費50千元，共計105千元。(0284)
0400 獎補助費	708		9.教師教學觀摩研習出差及校外教學出差等旅費95千元。(0291)
0441 對學生之獎助	708		10.教學用軟體及電腦、週邊設備等95千元。(0306)
03 雙語部教學訓輔經費	5,785	實驗中學	11.圖書儀器教學器具及設備費670千元。(0319)
0200 業務費	5,028		12.原住民學生助學金及住宿、伙食費補助，2學期*15人*23,600元=708千元。(0441)
0201 教育訓練費	34		1.外籍教師研習報名費34千元。(0201)
0215 資訊服務費	150		2.論文原創性比對系統、全校網路教學及學生家庭自學用系統等使用雲端服務費用150千元。(0215)
0219 其他業務租金	1,306		3.外籍教師宿舍租金每月104,617元*12月=1,256千元。(0219)
0221 稅捐及規費	71		4.租用車輛供學生代表學校對外活動之租車費50千元。(0219)
0250 按日按件計資酬金	521		5.外籍教師證照及工作許可證認證費，簽證、居留證之申請費等，共計71千元。(0221)
0261 國際組織會費	406		6.委請心理諮商師辦理雙語部學生心理諮商之服務費360千元。(0250)
0271 物品	478		7.舉辦東亞地區研習，邀請國內外專家學者之演講鐘點費及差旅費等經費111千元。(0250)
0279 一般事務費	735		8.教師研習講座鐘點費、藝術團體表演費等50千元。(0250)
0284 設施及機械設備養護費	694		9.加入ERB美國教育資料局入會年費11千元、WASC國際學校認證委員會及EARCOS國際學校教師聯合諮商協會年費100千元、ISS國際學校服務機構年費225千元、NACAC全美本部大學申請入學諮商協會及NAVIANCE協會之年費65千元、OACAC大學申請諮商國際協會5千元等，共計406千元。(0261)
0291 國內旅費	63		10.教學材料器具費408千元。(0271)
0293 國外旅費	570		11.美國大學先修課程(AP)教師用教材費50千
0300 設備及投資	757		
0306 資訊軟硬體設備費	245		
0319 雜項設備費	512		

國立科學工業園區實驗高級中學
歲出計畫提要及分支計畫概況表

經資門併計

中華民國106年度

單位：新臺幣千元

工作計畫名稱及編號	5165101102 教學訓輔業務	預算金額	19,690
分支計畫及用途別科目	預算金額	承辦單位	說 明
			元，參加模擬聯合國(MUN)活動所需光碟、材料等20千元，共計70千元。(0271)
			12.教材考卷印刷、影印紙、影印機租用、教師用教科書及雜支等320千元。(0279)
			13.外籍教師教材運輸補助費約6人，全年約需87千元。(0279)
			14.AP Chinese與中文課程之統整活動及模擬聯合國活動所需之註冊費及雜費等50千元。(0279)
			15.WASC機構代表來台訪視人員之餐費及住宿費等50千元。(0279)
			16.認證機購系統網路使用費600美元，計約20千元。(0279)
			17.學生活動刊物，如Model United nations 模擬聯合國活動及vistas刊物印製，英文簡介等50千元。(0279)
			18.學生代表學校對外活動報名費及差旅費100千元。(0279)
			19.班級教室佈置、比賽活動獎勵等58千元。(0279)
			20.景觀維護、教學儀器設備、設施之修繕等55千元，電腦設備維護及管理費95千元，數位學習設備維護費544千元，共計694千元。(0284)
			21.教師教學觀摩研習出差及校外教學出差等旅費63千元。(0291)
			22.國際學校甄聘會議旅費420千元。(0293)
			23.國際研習會議旅費150千元。(0293)
			24.教學用軟體及電腦、週邊設備等245千元。(0306)
			25.圖書儀器教學器具及設備費512千元。(0319)
04 國小部教學訓輔經費	2,061	實驗中學	1.教學管理系統維護30千元。(0215)
0200 業務費	1,167		2.教師研習講座鐘點費、藝術團體表演費等30千元。(0250)
0215 資訊服務費	30		3.教學材料器具費322千元。(0271)
0250 按日按件計資酬金	30		4.教材考卷印刷、影印紙、獎牌製作、影印機租用、環境佈置、雜支等231千元。(0279)
0271 物品	322		

國立科學工業園區實驗高級中學
歲出計畫提要及分支計畫概況表

經資門併計

中華民國106年度

單位：新臺幣千元

工作計畫名稱及編號	5165101102 教學訓輔業務	預算金額	19,690
分支計畫及用途別科目	預算金額	承辦單位	說 明
0279 一般事務費	501		5. 學生代表學校對外活動差旅費60千元。(0279)
0284 設施及機械設備養護費	180		6. 班級教室佈置、學生閱報、比賽活動獎勵、義工家長服務獎勵品等210千元。(0279)
0291 國內旅費	104		7. 景觀維護、教學儀器設備、設施之修繕等55千元，電腦設備維護及管理費125千元，共計180千元。(0284)
0300 設備及投資	894		8. 教師教學觀摩研習出差及校外教學出差等旅費104千元。(0291)
0306 資訊軟硬體設備費	142		9. 教學用軟體及電腦、週邊設備等142千元。(0306)
0319 雜項設備費	752		10. 圖書儀器教學器具及設備費752千元。(0319)

國立科學工業園區實驗高級中學
歲出計畫提要及分支計畫概況表

經資門併計

中華民國106年度

單位：新臺幣千元

工作計畫名稱及編號	5165101104 教學建築及設備	預算金額	9,309
-----------	--------------------	------	-------

計畫內容：

- 1.改善校園教學環境及設施。
- 2.汰換及購置行政與教學用電腦。
- 3.汰換與購置各項教學設備。

預期成果：

- 1.改善校園設施以延長其使用年限10年、節省10%電費，並提供正常電壓之優良教學環境，提升教育品質。
- 2.增購及汰換50台電腦及相關軟體，以使學生上課時能1人1機，提高學習效果；辦公室全面電腦化，以提高行政效率。

分支計畫及用途別科目	預算金額	承辦單位	說明
01 校舍改善工程	7,096	實驗中學	1.房屋建築及設備費4,096千元：(0302) (1)廁所改善工程1,195千元。 (2)隔熱防漏整修工程2,401千元。 (3)實驗室、專科教室及辦公室建置工程500千元。 2.公共建設及設施費：廢棄游泳池土石方回填及空間改善工程3,000千元。(0303)
0300 設備及投資	7,096		
0302 房屋建築及設備費	4,096		
0303 公共建設及設施費	3,000		
02 資訊設備	1,213	實驗中學	資訊設備費1,213千元：(0306) 1.增購或汰換行政及教室電腦設備528千元。 2.伺服器及網路交換設備汰換400千元。 3.資安管理及行動學習相關設備、新校區網路佈設等135千元。 4.套裝軟體、防毒軟體(全校授權)150千元。
0300 設備及投資	1,213		
0306 資訊軟硬體設備費	1,213		
03 教室及辦公設備	1,000	實驗中學	雜項設備費1,000千元：(0319) 1.外籍教師宿舍傢俱汰換500千元。 2.實驗室、專科教室及辦公室設備汰換500千元。
0300 設備及投資	1,000		
0319 雜項設備費	1,000		

國立科學工業園區實驗高級中學
各項費用彙計表

中華民國106年度

單位：新臺幣千元

工作計畫名稱及編號 第一、二級用途別 科目名稱及編號	5165101101 行政管理	5165101102 教學訓輔業務	5165101104 教學建築及設備	合 計
合 計	384,190	19,690	9,309	413,189
0100 人事費	373,676	-	-	373,676
0103 法定編制人員待遇	222,711	-	-	222,711
0104 約聘僱人員待遇	4,876	-	-	4,876
0105 技工及工友待遇	2,517	-	-	2,517
0111 獎金	48,359	-	-	48,359
0121 其他給與	1,248	-	-	1,248
0131 加班值班費	2,812	-	-	2,812
0142 退休退職給付	55,102	-	-	55,102
0143 退休離職儲金	15,283	-	-	15,283
0151 保險	20,768	-	-	20,768
0200 業務費	10,430	15,662	-	26,092
0201 教育訓練費	-	164	-	164
0202 水電費	461	5,178	-	5,639
0203 通訊費	200	230	-	430
0215 資訊服務費	300	235	-	535
0219 其他業務租金	74	1,506	-	1,580
0221 稅捐及規費	1,176	71	-	1,247
0231 保險費	68	-	-	68
0249 臨時人員酬金	300	-	-	300
0250 按日按件計資酬金	-	671	-	671
0261 國際組織會費	-	406	-	406
0271 物品	879	2,043	-	2,922
0279 一般事務費	3,519	3,318	-	6,837
0282 房屋建築養護費	1,121	-	-	1,121
0283 車輛及辦公器具養護費	95	-	-	95
0284 設施及機械設備養護費	2,084	979	-	3,063
0291 國內旅費	81	291	-	372
0293 國外旅費	-	570	-	570
0299 特別費	72	-	-	72
0300 設備及投資	-	3,299	9,309	12,608

國立科學工業園區實驗高級中學 各項費用彙計表

中華民國106年度

單位：新臺幣千元

工作計畫名稱及編號 第一、二級用途別 科目名稱及編號	5165101101 行政管理	5165101102 教學訓輔業務	5165101104 教學建築及設備		合 計
0302 房屋建築及設備費	-	-	4,096		4,096
0303 公共建設及設施費	-	-	3,000		3,000
0306 資訊軟硬體設備費	-	532	1,213		1,745
0319 雜項設備費	-	2,767	1,000		3,767
0400 獎補助費	84	729	-		813
0441 對學生之獎助	-	729	-		729
0475 獎勵及慰問	84	-	-		84

本 頁 空 白

國立科學工業園區實驗高級中學
人事費分析表

中華民國106年度

單位：新臺幣千元

人 事 費 別	金 額	說 明
一、民意代表待遇	-	
二、政務人員待遇	-	
三、法定編制人員待遇	222,711	
四、約聘僱人員待遇	4,876	
五、技工及工友待遇	2,517	
六、獎金	48,359	1. 國立科學工業園區實驗高級中學以行政管理計畫人事費編列獎金計48,359千元，分述如下： (1)考績獎金22,813千元。 (2)特殊功勳獎賞21千元。 (3)年終工作獎金25,525千元。
七、其他給與	1,248	
八、加班值班費	2,812	超時加班費：0千元。
九、退休退職給付	55,102	
十、退休離職儲金	15,283	
十一、保險	20,768	
十二、調待準備	-	
合 計	373,676	

國立科學工業園
預算員額
中華民國

科 目				員 額 (單位：													
款	項	目	節 名 稱	職 員		警 察		法 警		駐 警		工 友		技 工		駕 駛	
				本年度	上年度	本年度	上年度	本年度	上年度	本年度	上年度	本年度	上年度	本年度	上年度	本年度	上年度
24			0065000000 科技部主管	266	267	-	-	-	-	-	-	4	4	3	3	-	-
	2		0065100000 新竹科學工業園區 管理局及所屬	266	267	-	-	-	-	-	-	4	4	3	3	-	-
		1	5165101100 國立科學工業園區 實驗高級中學	266	267	-	-	-	-	-	-	4	4	3	3	-	-
			5165101101 行政管理	266	267	-	-	-	-	-	-	4	4	3	3	-	-

區實驗高級中學
明細表
106年度

單位：新臺幣千元

人								年 需 經 費			說 明
聘 用		約 僱		駐外雇員		合 計		本 年 度	上 年 度	比 較	
本 年 度	上 年 度	本 年 度	上 年 度	本 年 度	上 年 度	本 年 度	上 年 度				
-	-	-	-	-	-	273	274	370,864	360,810	10,054	1. 減列職員1人，計淨減1人。 2. 國立科學工業園區實驗高級中學以行政管理計畫業務費預計進用臨時僱工1人，經費300千元及勞務承攬10人，經費4,398千元。
-	-	-	-	-	-	273	274	370,864	360,810	10,054	
-	-	-	-	-	-	273	274	370,864	360,810	10,054	
-	-	-	-	-	-	273	274	370,864	360,810	10,054	

**國立科學工業園區實驗高級中學
公務車輛明細表**

中華民國106年度

單位：新臺幣千元

車輛數	車輛種類	乘客人數 不含司機	購置 年月	汽缸總 排氣量 (立方公分)	油料費			養護費	其他	備註
					數量(公升)	單價(元)	金額			
1	現有車輛： 一般公務用機車	1	96.02	50	288	21.90	6	2	2	SHP-993。實 中。
	合 計				288		6	2	2	