

22-2

中華民國 110 年度

中央政府總預算

科技部新竹科學園區管理局

單位預算

科技部新竹科學園區管理局編

22-2

中華民國 110 年度

中央政府總預算

科技部新竹科學園區管理局  
單位預算

科技部新竹科學園區管理局編



# 科技部新竹科學園區管理局

## 單位預算目次

中華民國 110 年度

壹、預算總說明	1-9
貳、主要表	
一、歲入來源別預算表	11-13
二、歲出機關別預算表	14-17
參、附屬表	
一、歲入項目說明提要表	
1. 罰金罰鍰及怠金-罰金罰鍰	19
2. 行政規費收入-審查費	20
3. 行政規費收入-證照費	21
4. 行政規費收入-登記費	22
5. 使用規費收入-資料使用費	23
6. 使用規費收入-服務費	24
7. 財產孳息-租金收入	25
8. 財產售價-土地以外不動產售價	26
9. 廢舊物資售價	27
10. 雜項收入-其他雜項收入	28
二、歲出計畫提要及分支計畫概況表	
1. 園區實驗中學教學與訓輔輔助	29
2. 非營業特種基金-科學園區管理局作業基金	30
3. 一般行政	31-33
4. 園區業務推展-綜合企劃	34-36
5. 園區業務推展-投資推廣	37-39
6. 園區業務推展-社會行政	40-42
7. 園區業務推展-工商行政	43-44
8. 園區業務推展-營建行政	45
9. 園區業務推展-地政及規劃	46-49
10. 一般建築及設備-交通運輸及設備	50

# 科技部新竹科學園區管理局

## 單位預算目次

中華民國 110 年度

11·第一預備金	51
三、各項費用彙計表	52-55
四、歲出一級用途別科目分析表	56-57
五、資本支出分析表	58-59
六、人事費彙計表	61
七、預算員額明細表	62-63
八、公務車輛明細表	64
九、現有辦公房舍明細表	66-67
十、補助經費分析表	68-69
十一、捐助經費分析表	70-73
十二、派員出國計畫預算總表	75
十三、派員出國計畫預算類別表-開會、談判	76-79
十四、派員赴大陸計畫預算類別表	80-81
十五、歲出按職能及經濟性綜合分類表	82-87
十六、委辦經費分析表	88-93
十七、立法院審議中央政府總預算案所提決議、附帶決議及注意辦理事項辦理情形報告表	94-112

# 壹、預算總說明



# 科技部新竹科學園區管理局

## 預算總說明

### 中華民國 110 年度

#### 一、現行法定職掌

本局係依「科學園區設置管理條例」第 5 條規定於民國 69 年 9 月 1 日成立，因應組織改造本局組織條例另於 103 年 1 月 22 日奉總統華總一義字第 10300009891 號令制定公布「科技部新竹科學工業園區管理局組織法」，並於 103 年 2 月 13 日奉行政院院授發字第 1031300122 號令自 103 年 3 月 3 日施行。另「科技部新竹科學工業園區管理局組織法」於 108 年 12 月 11 日經總統華總一義字第 10800134491 號令將名稱修正為「科技部新竹科學園區管理局組織法」。

#### (一) 機關主要職掌

依據「科技部新竹科學園區管理局組織法」規定，本局掌理下列事項：

1. 園區研究發展、綜合規劃、管制考核。
2. 人才培訓、研發獎助、產學合作、實驗中小學聯繫協調。
3. 作業基金之財務規劃、調度、稽核及管理。
4. 園區投資引進、園區事業營運管理、外匯及貿易業務、僑外投資管理。
5. 工商行政與減免稅捐證明之核發、外籍專門性技術性人員聘僱管理、服務業引進及管理、安全防護。
6. 園區工商團體之協調與聯繫、勞工行政、職業安全衛生管理、勞動檢查、性別工作平等及環境保護。
7. 園區土地、廠房、住宅之管理、土地使用管制、建築管理、景觀規劃管理。
8. 園區土地之開發與建物之建設、維護及用水、用電計畫管理、交通管理。
9. 其他依科學園區設置管理條例第六條規定由本局辦理之事項。



## (二) 內部分層業務

依「科技部新竹科學園區管理局組織法」及「科技部新竹科學園區管理局處務規程」之規定，本局置局長 1 人，綜理局務，並指揮、監督所屬人員；副局長 2 人，襄助局長處理局務；主任秘書 1 人，掌理文稿之綜核及代判，機密及重要文件之處理，各單位之協調及權責問題之核議，重要會議之籌辦及其他交辦事項。下設 6 組 4 室，分別掌理事項如下：

### 1. 企劃組：

掌理園區規劃發展策略之研擬、推動及管考，年度施政計畫之研擬，重要施政計畫及專案計畫列管，公務及作業基金概算之研擬綜整，立法院及監察院列管案件追蹤管考，創新研發產學合作、人才培訓業務之策劃及推動，園區實驗中學業務之協調，園區作業基金財務規劃、管理及資金調度，其他園區有關企劃事項。

### 2. 投資組：

掌理園區產業創新及創業發展之推動，園區有關投資招商策略之研析、投資法規之研擬、營運統計及經濟分析，園區有關科學事業投資案件之諮詢、解答、審查及招商業務，園區有關科學事業投資業務重要措施之研議、協調及聯繫，園區對外宣傳、形象推廣、會展與服務設施營運之規劃及執行，園區國際合作、國內外禮賓接待之規劃及執行，專業人士入區交流規範之審核，其他園區有關投資事項。

### 3. 環安組：

掌理園區事業勞資關係之輔導及協助，園區事業勞動條件與性別工作平等之輔導及查察，園區事業職工福利之輔導及審核，園區藝文與運動競賽活動之規劃及辦理，園區事業國防儲訓，國防工業緩召及工商團體業務協調聯繫，園區職業安全衛生管理及勞動檢查，園區污水處理廠之營運及管理，園區環境保護工作之規劃及推動，其他園區有關勞工及環保事項。

#### 4. 工商組：

掌理園區廠商之工商登記（含公司登記、工廠登記、動產擔保登記）之規劃及執行，工商服務業入區之審議及輔導管理，工商行政業務（含園區事業稅捐減免證明核發、營運調查、決算書表審查、園區作業基金財務收入之內部稽核）之推動、執行及法規之研擬，園區安全防護體系、警安、災害防救與緊急應變之規劃及協調，外籍專門性技術性人員聘僱之許可，園區物流業務之管理，貿易、原產地證明書核發、貨品輸出入簽證、保稅與園區事業管理費業務之規劃及執行，園區通關系統業務面之需求規劃整合，園區民防業務之協調，其他園區有關工商行政、安全防護及保稅通關事項。

#### 5. 營建組：

掌理園區公共工程之建設及維護，園區標準廠房與住宅工程之建設及維護，園區用水供需之協調及節約用水政策之推動，園區廠商用水、用電計畫之審查，園區電力供需之協調、安全輔導及電氣技術人員證照之核發，園區氣體供需之協調，園區交通及停車場之管理，園區道路挖掘許可證之核發，補助地方建設經費之協調，其他園區有關營建、水電及交通事項。

#### 6. 建管組：

掌理園區私有土地價購、徵收取得及公有土地撥用，園區土地行政、地籍整理及建築物徵購、轉讓，園區土地與建築物產權登記、稅捐報繳及建物保險，園區土地、廠房、住宅等租賃及租金之研訂及調整，園區籌設、實質規劃與相關計畫之擬訂及審議，園區都市計畫之檢討與變更、非都市土地之檢討與變更編定、都市設計審議、土地使用管制及建築管理，園區景觀之規劃、維護及管理，園區一般事業廢棄物之清除及集運，其他園區有關建管事項。

#### 7. 秘書室：

掌理印信典守及文書、檔案之管理，議事、出納、財務、營繕、採購及其他事務管理，本局辦公廳、宿舍等不動產之取得及管理配置，本

局辦公廳、宿舍新建、擴建、遷建等營繕工程之審查、協調及督導，本局辦公廳、宿舍、檔案、財產、車輛管理之督導考核及工程施工查核，國會聯絡、媒體公關事務之政策規劃研擬、執行及管考，工友（含技工、駕駛）之管理，法規、契約、爭訟、法律諮詢等法制事項，不屬其他各組、室事項。

8. 人事室

掌理本局人事事項。

9. 政風室：

掌理本局政風事項。

10. 主計室：

掌理本局歲計、會計及統計事項。

(三) 組織系統圖及預算員額說明表

1. 科技部新竹科學園區管理局組織系統圖：

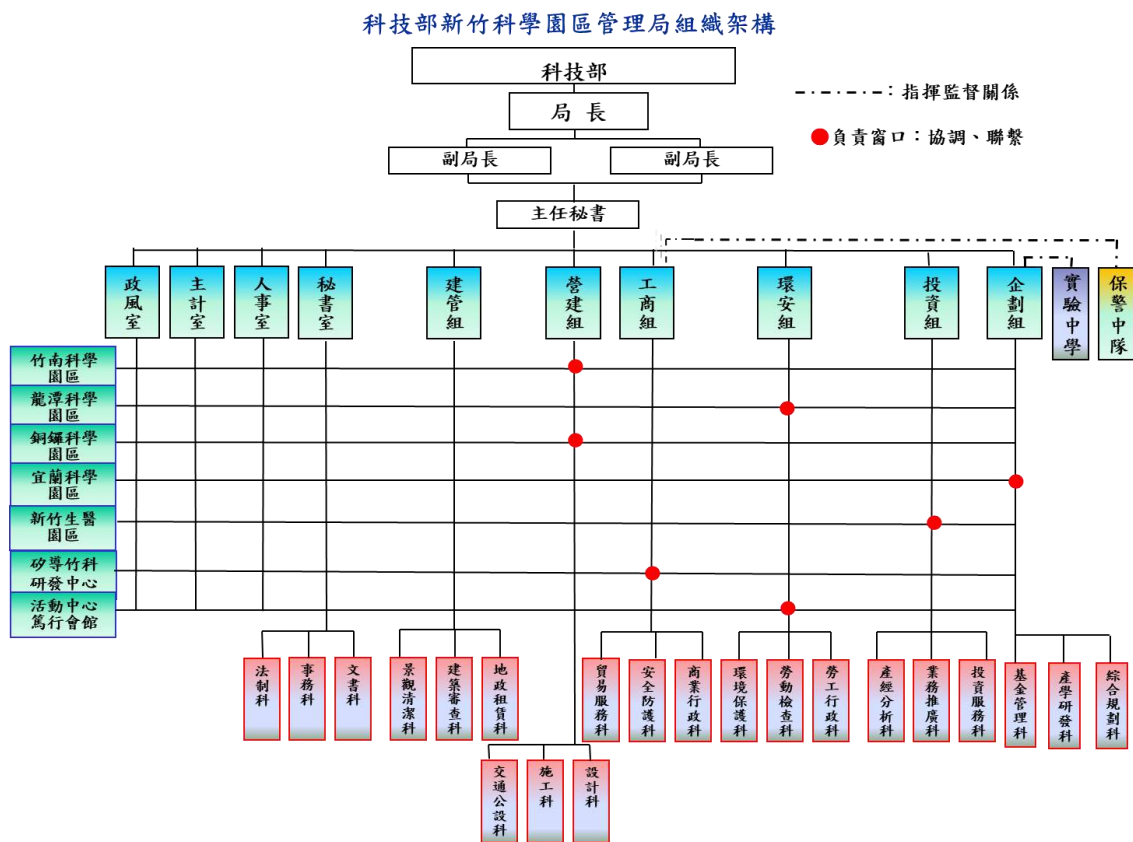

## 2. 預算員額說明：

園區之開發設置已達成吸引高科技產業投資之策略目標，形成產業聚落，成功為我國高科技產業塑造國際競爭優勢，近年來因應產業擴充需求增闢竹南、龍潭、銅鑼、新竹生醫園區及宜蘭，均借重竹科同仁的工作經驗，積極推動新園區開發，貢獻國家經濟。110 年配置預算員額任用 140 人，聘用及約僱 39 人，技工、工友及駕駛 13 人。

科技部新竹科學園區管理局 110 年度預算員額如下表：

	職員	聘用	約僱	技工	工友	駕駛	合計
110 年	140	27	12	5	6	2	192

## 二、施政目標與重點

科技部新竹科學園區管理局為園區主要行政中心，提供園區廠商單一窗口行政服務，項目包括計畫管考與研究發展、人才培訓、研發獎助、投資服務、勞工行政、醫療保健、工商服務、工程建設、環境保護、地政規劃、景觀維護、資訊網路及安全防護等。

竹科自 69 年設立迄今，園區範圍從 605 公頃擴增到 1,375 公頃，成功的開發經驗更擴散至南部以及中部科學園區，型塑北、中、南各具特色的產業聚落，帶動了區域經濟均衡發展與地方繁榮，同時也驅動國內主要產業上、中、下游緊密完整的群聚(cluster)效應，躍升我國成為全球矚目的 ICT 高科技產業重鎮，璀璨的績效與成功經驗深獲國內外各界一致的肯定與學習。

除新竹園區外，亦積極建設竹南、龍潭、銅鑼、新竹生醫及宜蘭等園區。為因應產業轉型之需求，協助高科技廠商結合學研資源發揮高效能研發能量，培育優秀科技人才，激勵創新國內研發實力，未來將持續以創新為導向，導入創新醫材發展，加強產學研融合，強化與國際創新科技、資金及人才鏈結，串聯成為區域創新生態系統。

中央政府在 5+2 產業創新之基礎上，打造「資訊及數位產業」、

「資安卓越產業」、「臺灣精準健康戰略產業」、「國防及戰略產業」、「綠電及再生能源產業」及「民生及戰備產業」等六大核心戰略產業，讓臺灣在全球供應鏈扮演關鍵角色。本局亦配合中央政府施政目標，建設並維護高科技產業發展所需之土地/標準廠房、交通/管線、公園/綠地、污水廠等公共設施，以及提供人才、技術、資金等媒合平台，全力支持園區科學事業的發展。

另隨著國家整體環境品質標準提升，積極引進低用水、低污染產業，尤其是引進新能源、生技產業等具創新及符合趨勢之產業，以促使科技與環境共榮與永續發展。

本局依據行政院 110 年度施政方針，配合中程施政計畫及核定預算額度，並針對當前社會狀況及本局未來發展需要，編定 110 年度施政計畫，其目標與重點如次：

#### (一) 年度施政目標

1. 以科學園區為區域創新樞紐，引進有利於軟硬體整合與應用發展之新創事業，鼓勵跨界創新及數位轉型，促進產業朝智慧化及高值化發展，強化管理輔導效能，協助高潛力新創體介接資源及媒合商機，形成激勵型創新生態系。
2. 提供優質投資環境，將各類適合園區應用的創新服務系統導入園區及在地生活圈，以科學園區現有完善的產業環境，加速實證創新服務的有效性，以優化經營環境並吸引企業投資。
3. 運用科學園區具備產業群聚、外溢效果、先進技術、人才集中之優勢，鏈結產官學研各界的跨域合作，激發產業研發新動能，搶攻新興科技市場。另協助廠商布建海外行銷通路，以臺灣優勢補足全球產業鏈缺口，透過各層面的合作，提升我國產品跨入國際市場的競爭力。
4. 辦理園區各項公共建設工程及設施維護，整合園區的交通、永續、治理等智慧服務能量，提供園區企業及工作人員優質就業環境，實現安心便利生活、生態保護、永續發展的友善園區。

## (二) 年度重要施政計畫

工作計畫名稱	重要計畫項目	實施內容
投資推廣	醫療器材產業加速新創與躍升國際推動計畫 (108-111)	協助園區醫療器材及相關高科技產業相關產業走向國際、拓展全球市場，進行技術媒合、參訪國際廠商、參與國際展會、進行國際招商，暨加強園區國際合作與鏈結。

## 三、以前年度計畫實施成果概述

### (一) 前 (108) 年度計畫實施成果概述

工作計畫	實施概況	實施成果
投資推廣	辦理醫療器材產業加速新創與躍升國際推動計畫 (108-111)，協助廠商與國際媒合。	<ol style="list-style-type: none"> <li>1. 108 年度帶領共 30 家次廠商、11 家次新創團隊參與國際醫療器材展會，參訪國外科研機構，並辦理國際商機媒合及洽談會議，與國外廠商合作開發國際市場、增加產品通路。</li> <li>2. 促成竹科廠商/團隊與國外廠商合作案 8 件，預估潛在國際訂單達 50 萬美元。</li> <li>3. 引進醫材公司/新創團隊 4 家，投資金額計新台幣 1.9 億元。</li> <li>4. 辦理 6 場創新創業名人講座，完成 16 場媒合交流活動，輔導 26 隊次新創事業團隊，協助新創團隊獲得創投資金，培育創新醫材環境。</li> </ol>

工作計畫	實施概況	實施成果
新竹生物醫學園區第二生技大樓工程計畫	辦理新竹生物醫學園區興建第二生技大樓中長程計畫(106-110)，規劃興建地下3層地上12層樓標準廠房，樓地板面積約84,806平方公尺(100坪廠房12單元、200坪廠房38單元、300坪廠房10單元)，預計109年4月竣工。	1. 108年度已完成全棟建築物之鋼構吊裝及外牆帷幕封板等工項，並開始辦理室內裝修及外構等工項。 2. 截至108年12月底止，工程預定進度為92.65%，實際進度為92.67%，超前0.02%；另全年度之預算達成率為100%。
運用資訊與通訊技術發展智慧園區	智慧園區設施建置(105-108)，辦理新竹科學園區3D GIS系統建置。	108年度完成街景圖台輔助模組、交通管理子系統及安全管理子系統。全案子系統均建置完成，並開放提供本局業管人員及園區廠商查詢與利用。

(二) 上年度已過期間(109年1月1日至6月30日止)計畫實施成果概述

工作計畫	實施概況	實施成果
投資推廣	辦理醫療器材產業加速新創與躍升國際推動計畫(108-111)，協助廠商與國際媒合。	1. 引進1家新創公司進駐，投資金額新台幣0.45億元。 2. 辦理1場醫材新創團隊與醫材通路廠商商機媒合活動。 3. 辦理6場新創團隊深度輔導。

工作計畫	實施概況	實施成果
新竹生物醫學園區第二生技大樓工程計畫	辦理新竹生物醫學園區興建第二生技大樓中長程計畫(106-110)，規劃興建地下 3 層地上 12 層樓標準廠房，樓地板面積約 84,806 平方公尺(100 坪廠房 12 單元、200 坪廠房 38 單元、300 坪廠房 10 單元)，預計 109 年 4 月竣工。	<ol style="list-style-type: none"> <li>1. 第二生技大樓工程於 109 年 4 月 3 日如期竣工，並已陸續完成無障礙勘驗，取得電梯使用許可及消防查驗許可。</li> <li>2. 本工程刻正辦理驗收作業，並預計 109 年 7 月初取得使用執照後即可提供廠商進駐使用。</li> </ol>



本 頁 空 白

# 貳、主要表



**科技部新竹科學園區管理局  
歲入來源別預算表**

中華民國 110 年度

單位：新臺幣千元

經資門併計

科 目				本年度預算數	上年度預算數	前年度決算數	本年度與 上年度比較	說 明
款	項	目	節					
				187,614	14,291	15,915	173,323	
2				2,447	2,447	3,203	0	
	199			2,447	2,447	3,203	0	
		1		2,447	2,447	2,791	0	
			1	2,447	2,447	2,791	0	本年度預算數之內容與上年度之比較如下： 1. 園區廠商違反勞動基準法或職業安全衛生法規定之罰款收入1,300千元，與上年度同。 2. 園區廠商違反公司法規定之罰款收入270千元，與上年度同。 3. 園區廠商違反建築法規定之罰款收入877千元，與上年度同。
		2		-	-	412	-	
			1	-	-	412	-	前年度決算數係廠商違約之賠償收入。
3				9,906	9,102	11,619	804	
	167			9,906	9,102	11,619	804	
		1		9,645	8,841	10,833	804	
			1	2,360	2,360	2,562	0	本年度預算數之內容與上年度之比較如下： 1. 園區廠商申請水污染防治計畫、固定污染源許可及事業廢棄物清理計畫書等審查費收入2,350千元，與上年度同。 2. 園區廠商裝置危險性機具竣工檢查費收入10千元，與上年度同。

**科技部新竹科學園區管理局**  
**歲入來源別預算表**

中華民國 110 年度

單位：新臺幣千元

經資門併計

科 目				本年度預算數	上年度預算數	前年度決算數	本年度與 上年度比較	說 明
款	項	目 節	名稱及編號					
		2	0565100102 證照費	2,000	1,196	1,214	804	本年度預算數之內容與上年度之比較如下： 1. 園區建築工程執照及使用執照費收入1,814千元，較上年度增列804千元。 2. 園區事業污染防治許可證明文件證照費收入150千元，與上年度同。 3. 園區廠商電氣技術人員執照費收入36千元，與上年度同。
		3	0565100103 登記費	5,285	5,285	7,056	0	
		2	0565100300 使用規費收入	261	261	786	0	
		1	0565100303 資料使用費	235	235	313	0	本年度預算數之內容與上年度之比較如下： 1. 園區廠商申請公司登記、工廠登記及動產擔保登記抄錄費收入35千元，與上年度同。 2. 園區廠商申請檔案應用資訊閱覽、抄錄、重製或複製費收入200千元，與上年度同。
		2	0565100307 服務費	26	26	473	0	
4			0700000000 財產收入	175,242	242	756	175,000	本年度預算數係園區廠商申請資格證明及工廠登記事項證明收入。
	218		0765100000 新竹科學園區管理局	175,242	242	756	175,000	

**科技部新竹科學園區管理局**  
**歲入來源別預算表**

中華民國 110 年度

單位：新臺幣千元

經資門併計

款	科			目	本年度預算數	上年度預算數	前年度決算數	本年度與 上年度比較	說 明							
	項	目	節							名稱及編號						
7	213			0765100100	222	222	551	0								
				1						財產孳息						
				1						0765100102	-	-	329	-	-	前年度決算數係園區展示中心委 外營運之權利金收入。
										權利金						
				2						0765100103	222	222	222	0	0	本年度預算數係行政大樓及諮詢 服務中心租金收入。
										租金收入						
				2						0765100200	175,000	-	-	-	175,000	
										財產售價						
				1						0765100202	175,000	-	-	-	175,000	本年度預算數係科學園區管理局 作業基金價購新竹生物醫學園區 第二生技大樓建築物之財產售價 收入。
										土地以外不動產售價						
				3						0765100500	20	20	205	0	0	本年度預算數係出售報廢財產等 收入。
										廢舊物資售價						
												1200000000	19	2,500	336	-2,481
			其他收入													
			1265100000	19	2,500	336	-2,481									
			新竹科學園區管理局													
		1	1265100200	19	2,500	336	-2,481									
			雜項收入													
		1	1265100201	-	-	19	-	前年度決算數係收回員工子女教 育補助費等繳庫數。								
			收回以前年度歲出													
		2	1265100210	19	2,500	318	-2,481	本年度預算數係借用宿舍員工自 薪資扣回繳庫數及使用郵資機酬 金收入。								
			其他雜項收入													

**科技部新竹科學園區管理局  
歲出機關別預算表**

中華民國 110 年度

單位：新臺幣千元

經資門併計

科 目				本年度預算數	上年度預算數	本年度與 上年度比較	說 明
款	項	目 節	名稱及編號				
22			0065000000 科技部主管				
	2		0065100000 新竹科學園區管理局	807,583	1,622,523	-814,940	
			5165100000 教育支出	424,766	446,086	-21,320	
		1	5165101200 園區實驗中學教學與 訓輔輔助	416,396	437,182	-20,786	1. 本年度預算數416,396千元，全數為獎補助費。 2. 本年度預算數416,396千元，係輔助國立新竹科學園區實驗高級中等學校教學及訓輔經費，較上年度減列行政維運等經費20,786千元。
		2	5165108100 非營業特種基金	8,370	8,904	-534	
		1	5165108120 科學園區管理局作業 基金	8,370	8,904	-534	1. 本年度預算數8,370千元，全數為設備及投資。 2. 本年度預算數8,370千元，係辦理國立新竹科學園區實驗高級中等學校教學設備購置等經費，較上年度減列購置教學設備等經費534千元。
			5265100000 科學支出	382,817	1,176,437	-793,620	
		3	5265100100 一般行政	251,650	247,707	3,943	1. 本年度預算數251,650千元，包括人事費29,880千元，業務費21,091千元，設備及投資547千元，獎補助費132千元。 2. 本年度預算數之內容與上年度之比較如下： ： (1)人員維持費229,880千元，較上年度核實增列人事費6,650千元。 (2)基本行政工作維持費21,770千元，較上年度減列辦理行政諮詢服務等經費2,707千元。
		4	5265101000 園區業務推展	130,097	176,630	-46,533	
		1	5265101020 綜合企劃	78,397	114,208	-35,811	1. 本年度預算數78,397千元，包括業務費63,884千元，設備及投資5,463千元，獎補助費9,050千元。 2. 本年度預算數之內容與上年度之比較如下： ：

**科技部新竹科學園區管理局**  
**歲出機關別預算表**

中華民國 110 年度

單位：新臺幣千元

經資門併計

科 目				本年度預算數	上年度預算數	本年度與 上年度比較	說 明	
款	項	目	節					名稱及編號
			2	5265101021 投資推廣	26,921	32,279	-5,358	<p>(1)企劃作業經費2,092千元，較上年度減列辦理英文網站改版規劃設計等經費2,087千元。</p> <p>(2)人才培訓經費27,586千元，較上年度減列辦理園區專業技術人才培訓等經費4,351千元。</p> <p>(3)管理作業經費176千元，與上年度同。</p> <p>(4)園區資訊化業務規劃發展經費48,543千元，較上年度增列辦理資通安全管理制度輔導等經費922千元。</p> <p>(5)上年度創新技術研發獎助預算業已編竣，所列4,295千元如數減列。</p> <p>(6)上年度科技研發獎助預算業已編竣，所列26,000千元如數減列。</p> <p>1. 本年度預算數26,921千元，包括業務費26,727千元，獎補助費194千元。</p> <p>2. 本年度預算數之內容與上年度之比較如下：</p> <p>(1)業務推廣經費11,011千元，較上年度減列辦理週年慶及論壇活動等經費1,190千元，增列製作園區簡介資料、辦理研討會及展覽等經費1,619千元，計淨增429千元。</p> <p>(2)投資服務經費2,150千元，較上年度減列辦理高科技發展政策研討等經費617千元。</p> <p>(3)產經分析經費1,760千元，與上年度同。</p> <p>(4)醫療器材產業加速新創與躍升國際推動計畫經費12,000千元，較上年度減列辦理產業國際商務推廣等經費5,170千元。</p>
			3	5265101022 社會行政	14,246	14,642	-396	<p>1. 本年度預算數14,246千元，包括業務費13,466千元，獎補助費780千元。</p> <p>2. 本年度預算數之內容與上年度之比較如下：</p> <p>(1)勞資關係及勞工福利經費4,017千元，較上年度減列辦理勞資體育競賽活動等經費211千元。</p> <p>(2)勞工檢查經費4,106千元，較上年度增</p>



**科技部新竹科學園區管理局**  
**歲出機關別預算表**

中華民國 110 年度

單位：新臺幣千元

經資門併計

科 目				本年度預算數	上年度預算數	本年度與 上年度比較	說 明	
款	項	目	節					名稱及編號
			4	5265101023 工商行政	2,468	2,683	-215	列辦理職業安全衛生專業訓練等經費411千元。 (3)環境保護經費6,123千元，較上年度減列辦理園區環保許可審查及污染總量管理等經費596千元。 1. 本年度預算數2,468千元，全數為業務費。 2. 本年度預算數之內容與上年度之比較如下： (1)工商服務與財稅管理經費1,146千元，較上年度減列通訊費等100千元。 (2)安全防護管理經費959千元，與上年度同。 (3)外貿服務經費363千元，較上年度減列通訊費等115千元。
			5	5265101024 營建行政	1,784	3,654	-1,870	1. 本年度預算數1,784千元，全數為業務費。 2. 本年度預算數1,784千元，係辦理園區開發業務等經費，較上年度減列辦理園區周邊環境美化等經費1,870千元。
			6	5265101026 地政及規劃	6,281	9,164	-2,883	1. 本年度預算數6,281千元，包括業務費6,081千元，設備及投資200千元。 2. 本年度預算數之內容與上年度之比較如下： (1)財產登記與管理經費1,363千元，較上年度減列地政法令諮詢顧問費等119千元。 (2)土地使用規劃、細部規劃及建築管理經費2,539千元，較上年度減列辦理建築工程執照及室內裝修之圖資數位化等經費2,736千元。 (3)園區景觀規劃及維護管理經費165千元，較上年度減列印刷費等14千元。 (4)竹南、龍潭、宜蘭、銅鑼及生醫園區經費2,214千元，較上年度減列水電費等14千元。
		5		5265101600 新竹生物醫學園區第二生技大樓工程計畫	-	751,100	-751,100	上年度新竹生物醫學園區第二生技大樓工程計畫預算業已編竣，所列751,100千元如數

**科技部新竹科學園區管理局**  
**歲出機關別預算表**

中華民國 110 年度

單位：新臺幣千元

經資門併計

科 目				本年度預算數	上年度預算數	本年度與 上年度比較	說 明
款	項	目	節				
		6		70	-	70	減列。
			1	70	-	70	新增購置公務電動機車1輛經費如列數。
		7		1,000	1,000	0	仍照上年度預算數編列。

本 頁 空 白

# 參、附屬表



**科技部新竹科學園區管理局**  
**歲入項目說明提要表**

中華民國110年度

單位：新臺幣千元

來源子目及細目與編號	0465100100 罰金罰鍰及怠金	-0465100101 -罰金罰鍰	預算金額	2,447	承辦單位	環安組、工商組、建管組
------------	-----------------------	----------------------	------	-------	------	-------------

**歲 入 項 目 說 明**

**一、項目內容**

1. 未依職業安全衛生法或勞動基準法規定辦理之事業單位之罰款。
2. 依公司法規定逾期申辦公司變更登記及逾期申報決算者應繳之罰款。
3. 未依建築法規定申請建照及勘驗者應繳之罰款。

**二、法令依據**

1. 勞動基準法第79條至第80條。
2. 職業安全衛生法第40條至第48條。
3. 公司法第387條。
4. 建築法第85條至第95條。

**金 額 及 說 明**

款	項	目	節	名 稱	金 額	說 明
2				0400000000 罰款及賠償收入	2,447	
	199			0465100000 新竹科學園區管理局	2,447	
		1		0465100100 罰金罰鍰及怠金	2,447	
			1	0465100101 罰金罰鍰	2,447	1. 園區廠商違反勞動基準法或職業安全衛生法規定之罰款收入1,300千元。 2. 園區廠商違反公司法規定之罰款收入270千元。 3. 園區廠商違反建築法規定之罰款收入877千元。

**科技部新竹科學園區管理局**  
**歲入項目說明提要表**

中華民國110年度

單位：新臺幣千元

來源子目及細目與編號	0565100100 行政規費收入	-0565100101 -審查費	預算金額	2,360	承辦單位	環安組
------------	----------------------	---------------------	------	-------	------	-----

**歲 入 項 目 說 明**

一、項目內容

1. 園區事業污染防治計畫審查。
2. 園區廠商危險性機械設備竣工檢查。

二、法令依據

1. 固定污染源空氣污染防治許可或認可證明文件審查費及證書費收費標準。
2. 水污染防治各項許可申請收費標準。
3. 事業廢棄物清理計畫審查費收費標準。
4. 職業安全衛生法第16條。

**金 額 及 說 明**

款	項	目	節	名 稱	金 額	說 明
3	167	1	1	0500000000 規費收入	2,360	
				0565100000 新竹科學園區管理局	2,360	
				0565100100 行政規費收入	2,360	
				0565100101 審查費	2,360	1. 園區廠商申請水污染防治計畫、固定污染源許可及事業廢棄物清理計畫書等審查費收入2,350千元。 2. 園區廠商裝置危險性機具竣工檢查費收入10千元。

**科技部新竹科學園區管理局**  
**歲入項目說明提要表**

中華民國110年度

單位：新臺幣千元

來源子目及細目與編號	0565100100 行政規費收入	-0565100102 -證照費	預算金額	2,000	承辦單位	建管組、環安組、營建組
------------	----------------------	---------------------	------	-------	------	-------------

**歲 入 項 目 說 明**

一、項目內容

- 1.核發建築執照及使用執照。
- 2.核發園區事業污染防治許可證明文件證照。
- 3.核發廠商園區事業登記費及電氣技術人員執照。

二、法令依據

- 1.建築法第29條。
- 2.固定污染源空氣污染防治許可或認可證明文件審查費及證書費收費標準。
- 3.水污染防治各項許可申請收費標準。
- 4.經濟部能源局「專任電器技術人員及用電設備檢驗維護業管理規則」。

**金 額 及 說 明**

款	項	目	節	名 稱	金 額	說 明
3				0500000000 規費收入	2,000	
	167			0565100000 新竹科學園區管理局	2,000	
		1		0565100100 行政規費收入	2,000	
			2	0565100102 證照費	2,000	1. 園區建築工程執照收入1,800千元。 2. 園區建築使用執照收入14千元。 3. 園區事業污染防治許可證明文件證照費收入150千元。 4. 園區廠商電氣技術人員執照費收入36千元。



**科技部新竹科學園區管理局**  
**歲入項目說明提要表**

中華民國110年度

單位：新臺幣千元

來源子目及細目與編號	0565100100 行政規費收入	-0565100103 -登記費	預算金額	5,285	承辦單位	工商組
------------	----------------------	---------------------	------	-------	------	-----

**歲 入 項 目 說 明**

一、項目內容

核發廠商園區公司設立及變更登記、工廠登記、  
動產抵押登記。

二、法令依據

1. 公司法第438條。
2. 公司登記辦法第2、3、4、5條。
3. 工廠管理輔導法第37條。
4. 申請工廠設立許可及登記事項收費標準第2條。
5. 動產擔保交易法第11條。
6. 動產擔保交易施行細則第13條。

**金 額 及 說 明**

款	項	目	節	名 稱	金 額	說 明
3				0500000000 規費收入	5,285	
	167			0565100000 新竹科學園區管理 局	5,285	
		1		0565100100 行政規費收入	5,285	
			3	0565100103 登記費	5,285	1. 園區廠商申請公司設立及變更登記費等收入5,000千元。 2. 園區廠商申請工廠登記費收入240千元。 3. 園區廠商申請動產擔保登記費收入45千元。

**科技部新竹科學園區管理局**  
**歲入項目說明提要表**

中華民國110年度

單位：新臺幣千元

來源子目及細目與編號	0565100300 使用規費收入	-0565100303 -資料使用費	預算金額	235	承辦單位	工商組、秘書室
------------	----------------------	-----------------------	------	-----	------	---------

**歲 入 項 目 說 明**

**一、項目內容**

廠商申請公司登記、工廠登記、動產擔保登記抄錄費及檔案應用資訊閱覽、抄錄、重製或複製費收入。

**二、法令依據**

1. 動產擔保交易法第11條。
2. 動產擔保交易施行細則第13條。
3. 公司法第438條。
4. 公司登記辦法第2、4、5條。
5. 工廠管理輔導法第37條。
6. 申請工廠設立許可及登記事項收費標準第3條。
7. 科技部新竹科學園區管理局檔案開放應用作業規定第11條。

**金 額 及 說 明**

款	項	目	節	名 稱	金 額	說 明
3				0500000000 規費收入	235	
	167			0565100000 新竹科學園區管理局	235	
		2		0565100300 使用規費收入	235	
			1	0565100303 資料使用費	235	1. 園區廠商申請公司登記、工廠登記、動產擔保登記抄錄費收入35千元。 2. 園區廠商申請檔案應用資訊閱覽、抄錄、重製或複製費收入200千元。

**科技部新竹科學園區管理局**  
**歲入項目說明提要表**

中華民國110年度

單位：新臺幣千元

來源子目及細目與編號	0565100300 使用規費收入	-0565100307 -服務費	預算金額	26	承辦單位	工商組
------------	----------------------	---------------------	------	----	------	-----

**歲 入 項 目 說 明**

一、項目內容

園區內廠商申請資格證明、工廠登記事項證明。

二、法令依據

1. 公司法第438條。
2. 公司登記辦法第2、4、5條。
3. 工廠管理輔導法第37條。
4. 申請工廠設立許可及登記事項收費標準第3條。

**金 額 及 說 明**

款	項	目	節	名 稱	金 額	說 明
3				0500000000 規費收入	26	
	167			0565100000 新竹科學園區管理局	26	
		2		0565100300 使用規費收入	26	
			2	0565100307 服務費	26	園區廠商申請資格證明及工廠登記事項證明收入26千元。

**科技部新竹科學園區管理局**  
**歲入項目說明提要表**

中華民國110年度

單位：新臺幣千元

來源子目及細目與編號	0765100100 財產孳息	-0765100103 -租金收入	預算金額	222	承辦單位	秘書室、投資組
------------	--------------------	----------------------	------	-----	------	---------

歲 入 項 目 說 明

一、項目內容

1. 行政大樓ATM租借之租金收入。
2. 諮詢服務中心租金收入。

二、法令依據

1. 國有公用不動產收益原則。
2. 科學園區設置管理條例及施行細則。

金 額 及 說 明

款	項	目	節	名 稱	金 額	說 明
4				0700000000 財產收入	222	
	218			0765100000 新竹科學園區管理局	222	
		1		0765100100 財產孳息	222	
			2	0765100103 租金收入	222	1. 行政大樓場地出借租金收入2千元。 2. 諮詢服務中心場地出借租金收入220千元。

**科技部新竹科學園區管理局**  
**歲入項目說明提要表**

中華民國110年度

單位：新臺幣千元

來源子目及細目與編號	0765100200 財產售價	-0765100202 -土地以外不動產售價	預算金額	175,000	承辦單位	建管組
------------	--------------------	---------------------------	------	---------	------	-----

歲 入 項 目 說 明

一、項目內容

新竹生物醫學園區第二生技大樓建築物售出價款。

二、法令依據

1. 行政院109年3月27日院臺科字第1090008939號函。

2. 行政院109年5月22日院授主基營字第1090200493號函。

金 額 及 說 明

款	項	目	節	名 稱	金 額	說 明
4				0700000000 財產收入	175,000	
	218			0765100000 新竹科學園區管理局	175,000	
		2		0765100200 財產售價	175,000	
			1	0765100202 土地以外不動產售價	175,000	行政院於109年5月22日以院授主基營字第1090200493號函同意科學園區管理局作業基金採16年無息分期付款方式，辦理價購新竹生物醫學園區第二生技大樓，本(110)年度編列175,000千元。

**科技部新竹科學園區管理局  
歲入項目說明提要表**

中華民國110年度

單位：新臺幣千元

來源子目及細目與編號	0765100500 廢舊物資售價	預算金額	20	承辦單位	秘書室
------------	----------------------	------	----	------	-----

歲 入 項 目 說 明

一、項目內容  
報廢財產拍賣收入。

二、法令依據  
事務管理手冊。

金 額 及 說 明

款	項	目	節	名 稱	金 額	說 明
4				0700000000 財產收入	20	
	218			0765100000 新竹科學園區管理局	20	
		3		0765100500 廢舊物資售價	20	廢舊物資拍賣收入20千元。

**科技部新竹科學園區管理局**  
**歲入項目說明提要表**

中華民國110年度

單位：新臺幣千元

來源子目及細目與編號	1265100200 雜項收入	-1265100210 -其他雜項收入	預算金額	19	承辦單位	秘書室
------------	--------------------	------------------------	------	----	------	-----

歲 入 項 目 說 明

- |   |   |
|---|---|
| <p>一、項目內容<br/>借用宿舍員工自薪資扣回繳庫數及郵資機使用酬金。</p> | <p>二、法令依據<br/>1. 全國軍公教員工待遇支給要點第4點。<br/>2. 公眾使用郵資機簡則第3條。</p> |
|---|---|

金 額 及 說 明

款	項	目	節	名 稱	金 額	說 明
7				1200000000 其他收入	19	
	213			1265100000 新竹科學園區管理局	19	
			1	1265100200 雜項收入	19	
			2	1265100210 其他雜項收入	19	1. 借用首長及職務宿舍自薪資扣回繳庫數17千元。 2. 使用郵資機之酬金收入2千元。

**科技部新竹科學園區管理局**  
**歲出計畫提要及分支計畫概況表**

經資門併計

中華民國110年度

單位：新臺幣千元

工作計畫名稱及編號	5165101200 園區實驗中學教學與訓輔輔助	預算金額	416,396
-----------	--------------------------	------	---------

計畫內容：

1. 配合園區發展，解決新竹科學園區事業單位、投資廠商、政府機關、學術研究機構及歸國學人子女就學之服務性目的。
2. 依據中等學校教育法令配合國家政策，實施課程編製、教材、教法等持續性實驗方案，以發揮多元教育功能，減少歸國學人及僑胞子女之文化衝突，有計畫地加強文化轉移之功能。

預期成果：

輔助國立新竹科學園區實驗高級中等學校運作發展並提升教學品質。

分支計畫及用途別科目	金額	承辦單位	說明
01 園區實驗中學教學與訓輔輔助經費	416,396	企劃組	編列輔助科學園區管理局作業基金之國立新竹科學園區實驗高級中等學校教學與訓輔等經費416,396千元。(4030)
4000 獎補助費	416,396		
4030 對特種基金之補助	416,396		



**科技部新竹科學園區管理局**  
**歲出計畫提要及分支計畫概況表**

經資門併計

中華民國110年度

單位：新臺幣千元

工作計畫名稱及編號	5165108120 科學園區管理局作業基金	預算金額	8,370
-----------	------------------------	------	-------

計畫內容：  
改善校園教學環境及設施、汰換及購置行政與教學用電腦、汰換與購置各項教學設備。

預期成果：  
輔助國立新竹科學園區實驗高級中等學校運作發展並提升教學品質。

分支計畫及用途別科目	金額	承辦單位	說明
01 科學園區管理局作業基金	8,370	企劃組	編列輔助科學園區管理局作業基金之國立新竹科學園區實驗高級中等學校教學建築及設備購置等經費8,370千元。(3045)
3000 設備及投資	8,370		
3045 投資	8,370		

**科技部新竹科學園區管理局**  
**歲出計畫提要及分支計畫概況表**

經資門併計

中華民國110年度

單位：新臺幣千元

工作計畫名稱及編號	5265100100 一般行政	預算金額	251,650
-----------	-----------------	------	---------

計畫內容：

本計畫為配合園區發展，執行文書、印信、出納、庶務、法制、公關、人事、主計及政風業務等。

預期成果：

1. 依規定程序及時限完成文書、印信、出納及庶務採購等業務。
2. 依法律及命令辦理年度歲計、主計業務。
3. 依法律及命令辦理年度人事任免、遷調、考核及訓練等人事管理有關業務。
4. 依法律及命令辦理政風業務。

分支計畫及用途別科目	金額	承辦單位	說明
01 人員維持	229,880	人事室	執行本局業務所需之員工相關待遇經費。
1000 人事費	229,880		
1015 法定編制人員待遇	114,016		
1020 約聘僱人員待遇	34,047		
1025 技工及工友待遇	5,404		
1030 獎金	32,412		
1035 其他給與	3,073		
1040 加班值班費	9,041		
1045 退休退職給付	1,705		
1050 退休離職儲金	14,167		
1055 保險	16,015		
02 基本行政工作維持	21,770	秘書室、人事室	本局秘書室、主計室、人事室及政風室辦理文書、出納、庶務、法制、公關、主計、人事及政風等業務所需經費，包括：
2000 業務費	21,091	、主計室、政風室	
2003 教育訓練費	500		1. 本局員工教育訓練進修500千元。(2003)
2006 水電費	3,900		2. 水電費3,900千元：(2006)
2009 通訊費	1,300		(1) 辦公大樓所需使用水、電費3,600千元。
2021 其他業務租金	2,040		(2) 活動中心B館(簡報室、檔案室、電梯及車庫)及首長宿舍維運所需水電費300千元。
2024 稅捐及規費	75		
2027 保險費	450		3. 處理公務所需郵資費及通訊費1,300千元。(2009)
2036 按日按件計資酬金	150		
2039 委辦費	3,983		4. 其他業務租金2,040千元：(2021)
2051 物品	1,598		(1) 影印機事務機租金80,000元/月*12月=960千元。
2054 一般事務費	3,591		(2) 電話交換機租金30,000元/月*12月=360千元。
2063 房屋建築養護費	692		(3) 租供執行公務用車租金720千元。
2066 車輛及辦公器具養護費	299		
2069 設施及機械設備養護費	1,595		5. 公務車3輛定檢規費、牌照稅及燃料費共計75千元。(2024)
2072 國內旅費	700		

**科技部新竹科學園區管理局**  
**歲出計畫提要及分支計畫概況表**

經資門併計

中華民國110年度

單位：新臺幣千元

工作計畫名稱及編號	5265100100 一般行政	預算金額	251,650
分支計畫及用途別科目	金額	承辦單位	說 明
2081 運費	60		6.公務車3輛保險費、建物火災及地震保險共計450千元。(2027)
2093 特別費	158		7.本局辦理各類訓練之講座鐘點費150千元。(2036)
3000 設備及投資	547		8.委辦費3,983千元：(2039)
3035 雜項設備費	547		(1)電子儲存管理、公文電子化總收(發)文端作業2,223千元。
4000 獎補助費	132		(2)提升為民服務，辦理本局客服及總機費用1,400千元。
4085 獎勵及慰問	132		(3)帳務資料建檔電子儲存管理作業經費360千元。
			9.物品1,598千元：(2051)
			(1)處理文書業務用文具紙張用品100千元。
			(2)處理庶務行政用文具紙張、衛生用品、報章雜誌、資訊耗材等676千元。
			(3)汰換辦公用品及桌椅等525千元。
			(4)辦理各項財務資料、會計憑證整理及裝訂等所需辦公物品、耗材、文具紙張經費40千元。
			(5)處理人事業務用文具紙張用品及耗材30千元。
			(6)處理政風業務用文具紙張、耗材及汰換辦公用具等經費54千元。
			(7)公務車油料費173千元：
			<1>自有車輛油料費115千元(公務車2輛：汽油每月輛139公升，油電混合動力車1輛：汽油每月輛95公升，全年汽油4,476公升*25.6元=115千元)。
			<2>租賃公務車輛油料費58千元(油電混合動力車2輛：汽油每月輛95公升，全年汽油2,280公升*25.6元=58千元)。
			10.一般事務費3,591千元：(2054)
			(1)處理文書業務所需印刷等相關經費104千元。
			(2)處理庶務行政所需印刷、行政大樓清潔勞務等相關經費2,650千元。
			(3)預算、決算與相關資料之編印、辦公室環境美化等經費50千元。

**科技部新竹科學園區管理局**  
**歲出計畫提要及分支計畫概況表**

經資門併計

中華民國110年度

單位：新臺幣千元

工作計畫名稱及編號	5265100100 一般行政	預算金額	251,650
分支計畫及用途別科目	金額	承辦單位	說 明
			(4)辦理人事績效業務、退休聯繫及推動退休志工所需餐費、員工心理諮商、員工健康檢查費補助及印刷、製作人事業務宣導品等相關經費300千元。 (5)處理政風業務用印刷、宣導品、環境佈置、會議便餐、茶點等雜支經費43千元。 (6)辦理本局及園區廉政宣導活動、反賄選宣導(含製作宣導品)及業務推展等相關費用60千元。 (7)員工文康活動費384千元(預算員額192人*2千元/人)。 11.辦公大樓及活動中心所需維護修繕費用692千元。(2063) 12.車輛及辦公器具養護費299千元：(2066) (1)公務車3輛維護費共計111千元。 (2)辦公器具維護費188千元(179人*每人每年1,048元)。 13.電梯及空調設施機具維護保養1,595千元。(2069) 14.行政人員(含正、副首長)國內出差旅費700千元。(2072) 15.辦公器具運送、通行費、裝卸等費用60千元。(2081) 16.首長因公所需特別費158千元。(2093) 17.汰換辦公設備、冷氣機、事務機、廣播及家具等設備547千元。(3035) 18.本局退休(職)人員(含技工工友及任用人員)三節慰問金132千元(22人*每年每人6千元)。(4085)

**科技部新竹科學園區管理局**  
**歲出計畫提要及分支計畫概況表**

經資門併計

中華民國110年度

單位：新臺幣千元

工作計畫名稱及編號	5265101020 綜合企劃	預算金額	78,397
-----------	-----------------	------	--------

計畫內容：

1. 強化規劃與考核功能，落實服務理念與認知，建構顧客導向的政府服務。
2. 邀請產學研界共同研議園區發展策略，精進園區投資環境及提升營運效能。
3. 委請交大、清大及其他國內學術研究及訓練機構辦理深次微米暨LCD技術等多項專業技術訓練；結合園區廠商及國內學術研究機構辦理人才培訓。
4. 辦理大專校院人才培育補助計畫。
5. 持續精進本局辦公室自動化環境，提升工作效能。
6. 持續精進、整合及維運本局行政資訊化作業及園區管理服務資訊系統，提升服務效能。
7. 建置優質園區服務，強化政府服務效能。
8. 持續資訊業務委外，提升本局資訊服務效能。
9. 配合建置及維運共用性資訊系統。

預期成果：

1. 加速業務革新與工作簡化，強化規劃管考作業，提高本局行政效能與為民服務功能。
2. 預計辦理半導體、光電、通訊、資訊軟體、醫藥生技、經營管理等專技訓練、專題講座及經常性管理訓練7,000人次。
3. 預計辦理大專校院人才培育補助10件學校課程，培訓人力800人次。
4. 優化工作環境，提升本局管理資訊應用，提升工作服務效率及品質。
5. 提升科學園區廠商單一窗口服務效益，強化優質投資環境，增進廠商服務效能。
6. 實現電子化政府，推動無紙化資訊業務，有效運用資源節能減碳。
7. 透過資訊委外作業之輔助，加強資訊服務運用之效能。
8. 遵循資訊改造資源向上集中及共享原則，配合開發建置及維運各項共用性資訊系統。

分支計畫及用途別科目	金額	承辦單位	說明
01 企劃作業	2,092	企劃組綜合規劃科	加強企劃考核功能，研擬提案改善園區投資環境與營運效能所需經費，包括： 1. 業務用郵電費350千元。(2009) 2. 委辦案專家出席費20千元。(2036) 3. 提升為民服務，辦理本局網站優化委辦費960千元。(2039) 4. 業務用環境佈置、會議便餐、文具紙張、資訊耗材及報章雜誌150千元。(2051) 5. 一般事務費440千元：(2054) (1) 為民服務區飲用水、植栽、看板維護費100千元。 (2) 辦理為民服務、精進服務品質及滿意度等業務所需場地、文宣資料、茶點及人員接待等相關費用200千元。 (3) 編製為民服務白皮書及處理公務所需印刷等相關費用140千元。 6. 傳真機維護費12千元。(2069) 7. 國內出差旅費160千元。(2072)
2000 業務費	2,092		
2009 通訊費	350		
2036 按日按件計資酬金	20		
2039 委辦費	960		
2051 物品	150		
2054 一般事務費	440		
2069 設施及機械設備養護費	12		
2072 國內旅費	160		
02 人才培訓	27,586		
2000 業務費	18,536		
2036 按日按件計資酬金	140		
2039 委辦費	17,927		
2045 國內組織會費	20		
2054 一般事務費	159		

**科技部新竹科學園區管理局**  
**歲出計畫提要及分支計畫概況表**

經資門併計

中華民國110年度

單位：新臺幣千元

工作計畫名稱及編號	5265101020 綜合企劃	預算金額	78,397
分支計畫及用途別科目	金額	承辦單位	說明
2072 國內旅費	290		(1)辦理園區專業技術(包括半導體、光電、通訊等)、經營管理等人才培訓業務及辦理園區專題講座訓練課程業務16,527千元。
4000 獎補助費	9,050		(2)辦理人才培育行政事務委辦1,400千元。
4030 對特種基金之補助	800		3.參加國內組織年費20千元。(2045)
4040 對國內團體之捐助	50		4.一般事務費159千元：(2054)
4045 對私校之獎助	8,200		(1)延攬海外科技人才籌辦費10千元。
			(2)辦理研討會及相關活動費用149千元。
			5.國內旅費290千元：(2072)
			(1)國內出差旅費135千元。
			(2)辦理園區專業技術及經營管理專家學者旅費補助155千元。
			6.補助園區廠商、公私立大專院校辦理人才培育及模組課程經費9,000千元。(4030及4045)
			7.補助與園區產業相關團體舉辦之研討會及相關活動等費用50千元。(4040)
03 管理作業	176	企劃組基金管理	辦理園區管理作業，提升營運與財務效能所需經費，包括：
2000 業務費	176	科	1.學者專家出席費及諮詢費16千元。(2036)
2036 按日按件計資酬金	16		2.業務用文具紙張、資訊耗材、報章雜誌、桌椅、櫃子、軟體及辦公用品80千元。(2051)
2051 物品	80		3.環境佈置、會議便餐、茶水、雜支40千元。(2054)
2054 一般事務費	40		4.國內出差旅費40千元。(2072)
2072 國內旅費	40		
04 園區資訊化業務規劃發展	48,543	企劃組	精進、整合本局行政資訊化作業，提升工作效率，整合園區管理資訊系統，強化服務廠商作業功能等所需經費，包括：
2000 業務費	43,080		1.辦理本局各單位人員電腦應用訓練及電腦專業人員資訊技術訓練所需訓練費120千元。(2003)
2003 教育訓練費	120		2.數據線路通訊費916千元。(2009)
2009 通訊費	916		3.資訊服務費41,694千元：(2018)
2018 資訊服務費	41,694		(1)資訊業務委外(含電子報服務)作業33,056千元。
2036 按日按件計資酬金	70		(2)資通安全管理制度輔導3,000千元。
2051 物品	200		(3)行政管理資訊系統維運300千元。
2054 一般事務費	50		
2072 國內旅費	30		
3000 設備及投資	5,463		

**科技部新竹科學園區管理局**  
**歲出計畫提要及分支計畫概況表**

經資門併計

中華民國110年度

單位：新臺幣千元

工作計畫名稱及編號	5265101020 綜合企劃	預算金額	78,397
分支計畫及用途別科目	金額	承辦單位	說 明
3030 資訊軟硬體設備費	5,463		<p>(4)廠商申辦資訊作業維運300千元。</p> <p>(5)網路佈線費用188千元。</p> <p>(6)伺服器、網路硬體設備租用及維護600千元。</p> <p>(7)系統軟體租用及維護250千元。</p> <p>(8)辦公室電腦化作業軟硬體設備租用及維護250千元。</p> <p>(9)配合科技部共用性資訊系統及共構機房維運(如：公文系統、監控系統、共用性硬體、共用薪資、共用性出納、共用性財產、共構機房...等)共3,750千元。</p> <p>4. 資訊業務採購案委員審查費及出席費計70千元。(2036)</p> <p>5. 資訊作業零件耗材200千元。(2051)</p> <p>6. 園區資訊業務推廣座談會50千元(如便餐費、影印裝訂...等)。(2054)</p> <p>7. 資訊業務採購案委員國內旅費30千元。(2072)</p> <p>8. 資訊軟硬體設備費5,463千元：(3030)</p> <p>(1)進行網路、資通安全、主機系統、不斷電系統、空調機等老舊設備之汰換及強化共1,464千元。</p> <p>(2)個人電腦、筆記型電腦、印表機等設備汰換1,499千元。</p> <p>(3)行政管理資訊系統建置及精進600千元。</p> <p>(4)廠商申辦及管理資訊作業精進500千元。</p> <p>(5)系統軟體購置1,400千元。</p>

**科技部新竹科學園區管理局**  
**歲出計畫提要及分支計畫概況表**

經資門併計

中華民國110年度

單位：新臺幣千元

工作計畫名稱及編號	5265101021 投資推廣	預算金額	26,921
-----------	-----------------	------	--------

計畫內容：

1. 派員至海外推廣園區形象及參觀科技展，提升園區在國際間之知名度，永續推動高科技產業發展。
2. 透過駐外科技組、國內外顧問公司及高科技研究單位等建立吸引國際合作、科技外交及吸引投資管道，以有效吸引高科技廠商來園區發展，落實科技生根之園區宗旨。
3. 透過國內外學術研究機構或顧問公司提供科技相關產業發展趨勢，研擬技術引進之策略及目標，委託學術研究機構及信譽卓著之顧問公司，對投資案之技術層次財務結構、市場潛力、經營團隊、經濟效益等詳細調查評估，確保園區投資案之品質，並對園區資源做最有效率之分配。
4. 推動國際合作，協助科技外交，積極參與國際科學園區組織，結合姊妹園區建構合作網絡平臺，提升園區國際知名度。
5. 配合吸引投資及促進國際合作，製作園區多媒體及平面簡介資料以推廣園區形象。
6. 刊登園區廣告於國內外媒體及海外華人學會刊物，以提升園區國際知名度，強化園區形象。
7. 探索館展覽規劃與園區歷史文史與影音資料保存，並委託專業機構提供園區訪客諮詢與接待服務。
8. 辦理及參加國際性研討會及國內外產業展覽以了解產業動態與需求，並增進國際交流與合作。
9. 分析園區廠商營運建立園區發展衡量指標，並建置園區產業智庫。
10. 辦理醫療器材產業加速創新與國際躍升。

預期成果：

1. 核准投資案30家；增資案15件。
2. 參與國際科學園區組織IASP、AURP及ASPA年會及活動；並與姊妹園區連結建立合作網絡與互動，增進國際合作關係。
3. 委託機構提供園區諮詢服務及訪客接待，每年接待國內外訪客10,000人次。透過探索館之設立、園區史料保存、諮詢服務、訪客接待及宣傳推廣園區，提高園區國際知名度。
4. 園區有關國內外經濟與科技產業趨勢及廠商營運分析、建置園區產業知識庫。

分支計畫及用途別科目	金額	承辦單位	說明
01 業務推廣	11,011	投資組業務推廣	為提高我國之國際形象及知名度，進而刺激投資意願增進科技外交及國際合作，刊登廣告，接待來訪貴賓及國內外廠商，製作宣傳媒體，設立探索館並提供新竹各園區訪客諮詢及接待服務，以發展園區對外形象推廣所需經費，包括： 1. 人員訓練費10千元。(2003) 2. 業務用郵電及電話費400千元。(2009) 3. 諮詢服務中心之房屋稅、地價稅及相關費用21千元。(2024) 4. 保險費80千元。(2027) 5. 委託辦理各園區訪客接待及諮詢服務費用3,580千元。(2039) 6. IASP、ASPA、台印經貿協會等國際組織年費140千元。(2042) 7. 業務用文具紙張用品100千元。(2051) 8. 一般事務費5,478千元：(2054) (1)印刷費用100千元。
2000 業務費	10,817	科	
2003 教育訓練費	10		
2009 通訊費	400		
2024 稅捐及規費	21		
2027 保險費	80		
2039 委辦費	3,580		
2042 國際組織會費	140		
2051 物品	100		
2054 一般事務費	5,478		
2069 設施及機械設備養護費	120		
2072 國內旅費	20		
2075 大陸地區旅費	1		
2078 國外旅費	867		
4000 獎補助費	194		



**科技部新竹科學園區管理局**  
**歲出計畫提要及分支計畫概況表**  
中華民國110年度

經資門併計

單位：新臺幣千元

工作計畫名稱及編號	5265101021 投資推廣	預算金額	26,921
分支計畫及用途別科目	金額	承辦單位	說 明
4040 對國內團體之捐助	194		(2)探索館展示內容更新、活動規劃費用150千元。 (3)製作園區簡介資料、地圖及廣告等文宣費用1,528千元。 (4)辦理研討會及展覽等經費1,300千元。 (5)辦理竹科週年慶、頒獎與論壇等活動經費600千元。 (6)業務用紀念品、禮品及宣導品製作費850千元。 (7)接待外賓公務便餐費850千元。 (8)辦理敦親睦鄰活動及相關費用(含接待學生至園區參訪)100千元。 9. 辦理簡報室展示及諮詢服務中心等相關設施維護120千元。(2069) 10. 國內出差旅費20千元。(2072) 11. 參加兩岸科技研討會議與產業展覽，及參訪大陸高新技術產業園區及創業基地出差費1人7天計1千元。(2075) 12. 國外旅費867千元：(2078) (1)參加世界科學園區協會(IASP)國際年會暨拜訪園區等相關機構出差費2人8天計250千元。 (2)因應竹科局長擔任ASPA理事長，加強參加亞洲科學園區ASPA之理事會、領袖會議、年會、商務洽談等相關活動出差費2人7天計180千元。 (3)參加世界大學研究園區協會(AURP)年會暨拜會創新產業機構出差費2人8天計220千元。 (4)參加歐美亞高科技展、參加姊妹園區活動、拜會新興國家及促進國際合作與科技外交活動出差費2人8天計217千元。 13. 捐助民間團體辦理敦親睦鄰或社會公益等活動及相關費用194千元。(4040)
02 投資服務	2,150	投資組投資服務	委託國內外顧問公司或學術單位對投資案之技術層次、市場潛力、經營團隊、經濟效益等詳加評估，以確保投資品質所需經費，包括： 1. 參加專業機構訓練費30千元。(2003)
2000 業務費	2,150	科	
2003 教育訓練費	30		
2009 通訊費	128		

**科技部新竹科學園區管理局**  
**歲出計畫提要及分支計畫概況表**  
中華民國110年度

經資門併計

單位：新臺幣千元

工作計畫名稱及編號	5265101021 投資推廣	預算金額	26,921
分支計畫及用途別科目	金額	承辦單位	說 明
2036 按日按件計資酬金	1,420		2.業務用郵電費128千元。(2009)
2042 國際組織會費	30		3.按日按件計資酬金1,420千元：(2036)
2045 國內組織會費	70		(1)支付法律顧問費30千元。
2051 物品	100		(2)投資申請案委員出席費340千元(每年約需辦理12次複審會120千元以及辦理4次
2054 一般事務費	173		審委會220千元)。
2072 國內旅費	199		(3)投資申請案評審費1,050千元。
			4.參加國外科技組織年費30千元。(2042)
			5.參加國內科技組織年費70千元。(2045)
			6.業務用文具用品及文宣等100千元。(2051)
			7.一般事務費173千元：(2054)
			(1)業務用印刷123千元。
			(2)訂購國外產業資訊及相關投資吸引策略資訊費50千元。
			8.國內出差旅費199千元。(2072)
03 產經分析	1,760	投資組產經分析	園區有關國內外經濟與科技產業趨勢及廠商營運分析、建置園區產業知識庫所需經費，包括：
2000 業務費	1,760	科	
2003 教育訓練費	15		1.員工在職訓練費15千元。(2003)
2009 通訊費	40		2.業務用郵電及電話費40千元。(2009)
2015 權利使用費	1,073		3.高科技產業動態資料庫、資訊情報網使用費及提供或撰寫研究報告1,073千元。(2015)
2051 物品	40		4.業務用文具紙張40千元。(2051)
2054 一般事務費	552		5.編撰年報等相關費用552千元。(2054)
2072 國內旅費	40		6.國內出差旅費40千元。(2072)
04 醫療器材產業加速新創與躍升國際推動計畫	12,000	投資組	協助園區醫療器材及相關高科技產業相關產業走向國際、拓展全球市場，進行技術媒合、參訪國際廠商、參與國際展會、進行國際商務推廣，暨加強園區國際合作與鏈結等所需經費，包括：
2000 業務費	12,000		
2039 委辦費	12,000		1.委辦費12,000千元：(2039)
			(1)竹科產業國際商務推廣、媒合行政事宜委辦計畫4,580千元。
			(2)科學園區形象推廣及國際合作與鏈結委辦計畫3,270千元。
			(3)創新創業國際交流及商機媒合委辦計畫4,150千元。

**科技部新竹科學園區管理局**  
**歲出計畫提要及分支計畫概況表**

經資門併計

中華民國110年度

單位：新臺幣千元

工作計畫名稱及編號	5265101022 社會行政	預算金額	14,246
-----------	-----------------	------	--------

計畫內容：

1. 輔導事業單位提繳勞工退休金，推展福利事項及推動性別平等措施400家，並提供托兒補助。
2. 辦理勞動節晚會、藝文表演、慶典文康活動共12項次。
3. 辦理職業安全衛生宣導，加強事業單位及工作者安全衛生意識。
4. 輔導事業單位自主管理及實施勞動檢查，以落實作業安全及工作者健康之保持。
5. 辦理各園區配合政策、法規及上級機關規定之園區污染管制工作及選拔環保績優單位及優良專責人員。

預期成果：

1. 輔導事業單位提繳勞工退休金，建立退休制度480家。
2. 輔導事業單位成立職工福利機構，推展福利事項380家。
3. 輔導事業單位推動性別平等措施480家，並提供托兒補助。
4. 辦理勞動節晚會、藝文表演、慶典文康共12項次。
5. 辦理職業安全衛生宣導會12場次及工安月系列活動，加強事業單位及工作者安全衛生意識。
6. 輔導事業單位自主管理及實施勞動檢查400場次，落實作業安全及勞工健康之保持。
7. 園區事業環保法規說明會10場次、績優環保單位及優良環保人員選拔工作。

分支計畫及用途別科目	金額	承辦單位	說明
01 勞資關係及勞工福利	4,017	環安組勞工行政	透過多重管道促進園區事業勞資意見溝通，以建立共識及增進共同利益，提供法令諮詢服務，加強勞動相關法令之推動執行及督導，推展休閒活動等事項所需經費，包括： 1. 業務用郵電150千元。(2009) 2. 勞工法令宣導座談、藝文表演、運動競賽場地租金321千元。(2021) 3. 按日按件計資酬金416千元：(2036) (1)就業平等、性別工作平等、勞資調解委員會委員出席費320千元。 (2)勞工法令宣導座談講師鐘點費96千元。 4. 資訊耗材費、業務用文具紙張等70千元。(2051) 5. 一般事務費2,300千元：(2054) (1)園區廠商通訊錄10千元。 (2)辦理勞動節晚會、藝文表演、慶典文康活動、歌唱、工安環保月、園慶園遊會及運動競賽、促進就業等相關活動及宣導品經費2,090千元。 (3)勞工法令宣導座談什支50千元。 (4)辦理優秀從業人員及模範勞工表揚150千元。 6. 儀器設備養護費30千元。(2069) 7. 國內出差旅費180千元。(2072) 8. 對國內團體之捐助500千元：(4040) (1)同業公會推動園區公益及政令宣導配合款150千元。 (2)園區事業托兒設施及措施補助300千元。
2000 業務費	3,467	科	
2009 通訊費	150		
2021 其他業務租金	321		
2036 按日按件計資酬金	416		
2051 物品	70		
2054 一般事務費	2,300		
2069 設施及機械設備養護費	30		
2072 國內旅費	180		
4000 獎補助費	550		
4040 對國內團體之捐助	500		
4090 其他補助及捐助	50		

**科技部新竹科學園區管理局**  
**歲出計畫提要及分支計畫概況表**

經資門併計

中華民國110年度

單位：新臺幣千元

工作計畫名稱及編號	5265101022 社會行政	預算金額	14,246
分支計畫及用途別科目	金額	承辦單位	說明
02 勞工檢查	4,106	環安組勞動檢查	(3)補助五一勞動節活動經費50千元。
2000 業務費	4,006	科	9. 性別工作平等訴訟法律扶助50千元。(4090) 加強工作者安全措施、辦理工廠安全檢查及事業職業安全衛生督導事項所需經費，包括：
2003 教育訓練費	2		1. 檢查員進修講習費等2千元。(2003)
2021 其他業務租金	31		2. 其他業務租金31千元：(2021)
2024 稅捐及規費	4		(1) 辦理宣導會及工安月活動場地租金20千元。
2027 保險費	4		(2) 公務電動機車電池租賃費11千元(1輛*每月輛900元*12月)。
2036 按日按件計資酬金	130		3. 公務機車燃料費等稅捐及規費4千元。(2024)
2039 委辦費	3,500		(1) 辦理宣導會及工安月活動講座鐘點費10千元。
2051 物品	95		(2) 委辦案、推行職業安全衛生優良單位及人員、危險性機械設備或工作場所審查與檢查等外聘委員審查費120千元。
2054 一般事務費	114		6. 委辦費3,500千元：(2039)
2066 車輛及辦公器具養護費	6		(1) 委託辦理園區事業安全衛生提升輔導及職場健康促進1,600千元。
2072 國內旅費	120		(2) 委託辦理工安環保月開幕式活動1,100千元。
4000 獎補助費	100		(3) 委託辦理職業安全衛生專業訓練課程800千元。
4085 獎勵及慰問	100		7. 物品95千元：(2051)
			(1) 業務用文具紙張45千元。
			(2) 檢查用安全衛生護具35千元。
			(3) 公務機車油料費15千元(16公升/月*12月*25.6元*3台)。
			8. 一般事務費114千元：(2054)
			(1) 舉辦職業安全衛生宣導會、舉辦工安月系列活動、什支16千元。
			(2) 推行職業安全衛生優良單位及人員表揚獎牌、場地佈置50千元。
			(3) 檢查儀器校正費及檢查儀器配件48千元。

**科技部新竹科學園區管理局**  
**歲出計畫提要及分支計畫概況表**  
中華民國110年度

經資門併計

單位：新臺幣千元

工作計畫名稱及編號	5265101022 社會行政	預算金額	14,246
分支計畫及用途別科目	金額	承辦單位	說 明
03 環境保護	6,123	環安組環境保護科	9.公務機車養護費6千元。(2066)
2000 業務費	5,993		10.國內出差旅費120千元。(2072)
2003 教育訓練費	50		11.推行職業安全衛生優良人員表揚獎金100千元。(4085)
2009 通訊費	21		辦理各園區各項環境污染防治、說明環保法規及人員訓練等所需經費，包括：
2021 其他業務租金	40		1.人員訓練進修50千元。(2003)
2036 按日按件計資酬金	170		2.公害防治業務所需郵電費21千元。(2009)
2039 委辦費	5,000		3.辦理說明會場地租金40千元。(2021)
2051 物品	41		4.按日按件計資酬金170千元：(2036)
2054 一般事務費	304		(1)學者專家出席費60千元。
2069 設施及機械設備養護費	5		(2)舉辦環保法規說明及研討會講師鐘點費60千元。
2072 國內旅費	210		(3)學者專家審查費50千元。
2078 國外旅費	152		5.辦理事業單位環保許可審查及污染總量管理業務委辦費5,000千元。(2039)
4000 獎補助費	130		6.業務用文具紙張41千元。(2051)
4040 對國內團體之捐助	30		7.一般事務費304千元：(2054)
4085 獎勵及慰問	100	(1)會議資料、雜支等150千元。	
		(2)辦理環保法規說明及研討會10場，及工安環保月活動宣傳等計100千元。	
		(3)辦理執行表揚推動環境保護工作績優單位場地佈置及獎牌製作54千元。	
		8.什項修護費5千元。(2069)	
		9.國內出差旅費210千元。(2072)	
		10.參加有關工業區之環保政策或污染防治技術相關(如廢水處理、空氣污染防治、廢棄物清理、環境監測、溫室氣體管制等)之國際研討會(論壇)或展覽出差費2人5天152千元。(2078)	
		11.補助環保社團辦理相關研討會30千元。(4040)	
		12.辦理推動環境保護工作績優單位及人員表揚獎金100千元。(4085)	

**科技部新竹科學園區管理局**  
**歲出計畫提要及分支計畫概況表**

經資門併計

中華民國110年度

單位：新臺幣千元

工作計畫名稱及編號	5265101023 工商行政	預算金額	2,468
-----------	-----------------	------	-------

計畫內容：

1. 公司及工廠登記、動產抵押信託占有登記、工商服務業入區作業登記。
2. 決算書表申報、工廠校正及營運調查業務。
3. 辦理園區災害防救及緊急應變、民防組訓演習、軍警消協調、公務及公用服務單位座談會事項。
4. 辦理園區安全維護、監視系統及保全等業務。
5. 園區外國專業人員聘僱審核及園區廠商在職人力資料維護等事項。
6. 辦理園區事業高科技管制與通關自動化業務及園區事業有關保稅與進出口貿易業務。
7. 辦理園區事業管理費收取等相關業務。

預期成果：

1. 迅速辦理公司、工廠及動產抵押等各項登記業務共約1,700件，健全單一窗口機制提昇服務效率。
2. 查核約500家廠商之財務報表及提供財稅諮詢服務。
3. 定期辦理約500家工廠調查，確實掌握工廠運作狀況。
4. 定期辦理民防組訓演習，提升廠商自衛自救功能。
5. 維護門崗柵門約17處、監視系統，保全保警勤務督導協調，藉以提升園區治安服務品質。
6. 管理維護園區廠商約153,000人現職員工資料建檔以供統計分析。
7. 辦理園區事業進出口簽證(含高科技進出口證明)核發等約3,600件。
8. 保稅貨品出區、委受託加工審核及實地監毀等約450件。
9. 園區事業管理費徵收審核等約5,600件。

分支計畫及用途別科目	金額	承辦單位	說明
01 工商服務與財稅管理	1,146	工商組商業行政	辦理園區廠商工商服務與營運輔導所需經費，包括： 1. 員工在職訓練23千元(7人*3.3千元)。(2003) 2. 業務用郵電129千元。(2009) 3. 租借研討會場地費60千元。(2021) 4. 公司登記、工廠登記、國際會計準則變動、財務規劃及境內外稅務諮詢及研習研討活動及支付法律顧問費310千元。(2036) 5. 公司年度決算書表委外查核委辦費356千元。(2039) 6. 業務用文具紙張、資訊耗材費、辦公桌椅、櫃子等辦公用品65千元。(2051) 7. 業務用印刷及紀念品100千元。(2054) 8. 國內出差旅費103千元。(2072)
2000 業務費	1,146	科	
2003 教育訓練費	23		
2009 通訊費	129		
2021 其他業務租金	60		
2036 按日按件計資酬金	310		
2039 委辦費	356		
2051 物品	65		
2054 一般事務費	100		
2072 國內旅費	103		
02 安全防護管理	959	工商組安全防護	辦理園區災害防救、民防組訓、安全維護督導、軍警消協調等事項所需經費，包括： 1. 員工在職訓練20千元(10人*2千元)。(2003) 2. 業務用郵電162千元。(2009) 3. 公務及公用服務單位、外國專業人員聘僱審核、園區廠商在職人力、關鍵基礎設施安全防護、災害防救緊急應變、民防組訓演習等座談會場地租借費10千元。(2021) 4. 稅捐及規費11千元： (1) 應變中心相關規費10千元。 (2) 公務機車燃料費等規費及稅捐1千元。 5. 公務機車保險費1千元。(2027)
2000 業務費	959	科	
2003 教育訓練費	20		
2009 通訊費	162		
2021 其他業務租金	10		
2024 稅捐及規費	11		
2027 保險費	1		
2036 按日按件計資酬金	30		
2051 物品	74		
2054 一般事務費	360		

**科技部新竹科學園區管理局**  
**歲出計畫提要及分支計畫概況表**

經資門併計

中華民國110年度

單位：新臺幣千元

工作計畫名稱及編號	5265101023 工商行政	預算金額	2,468
分支計畫及用途別科目	金額	承辦單位	說 明
2066 車輛及辦公器具養護費	2		6.辦理民防團訓練活動30千元。(2036)
2069 設施及機械設備養護費	221		7.物品74千元：(0251)
2072 國內旅費	68		(1)業務用文具紙張、資訊耗材及辦公桌椅、櫃子等辦公用物品70千元。 (2)公務機車油料費4千元(14公升/月*12個月*25.6元)
			8.一般事務費360千元：(2054)
			(1)辦理園區公務及公用服務單位、外國專業人員聘僱審核、園區廠商在職人力、關鍵基礎設施安全防護、災害防救緊急應變、民防組訓演習等座談會費70千元。
			(2)災害防救、緊急應變中心作業、關鍵基礎設施安全防護、萬安演習、安全勤務督導及輔導廠商安全防護等經費290千元。
			9.公務機車養護費2千元。(2066)
			10.設施及機械設備養護費221千元：(2069)
			(1)園區周邊刺絲圍籬、柵門、崗亭附屬設施維修保養131千元。
			(2)應變中心通訊設備、防空警報器等設備維護檢修測試90千元。
			11.國內出差旅費68千元。(2072)
03 外貿服務	363	工商組貿易服務	辦理貿易簽證、保稅管理及管理費審核等所需經費，包括：
2000 業務費	363	科	
2003 教育訓練費	80		1.員工在職訓練費80千元。(2003)
2009 通訊費	43		2.業務用郵電43千元。(2009)
2051 物品	70		3.業務用文具紙張、辦公用品、辦公桌椅、檔案櫃及資訊耗材費70千元。(2051)
2054 一般事務費	40		4.一般事務費40千元：(2054)
2069 設施及機械設備養護費	50		(1)業務用印刷20千元。 (2)辦理進出口保稅業務座談、講習會等場地佈置、便餐、茶點及雜支等20千元。
2072 國內旅費	80		5.設施及機械設備養護費50千元：(2069)
			(1)傳真機、鋼印、碎紙機維護20千元。 (2)進口簽證檔案櫃修繕及維護30千元。
			6.國內出差旅費80千元。(2072)

**科技部新竹科學園區管理局**  
**歲出計畫提要及分支計畫概況表**

經資門併計

中華民國110年度

單位：新臺幣千元

工作計畫名稱及編號	5265101024 營建行政	預算金額	1,784
-----------	-----------------	------	-------

計畫內容：

1. 非出租公有建築物設施修繕維護。
2. 辦理各項工程事務用文具、紙張、郵電、印刷及員工專業訓練、市外出差、考察等。

預期成果：

新竹園區非出租公有建築諮詢服務中心及行政區周邊燈光照明維護。

分支計畫及用途別科目	金額	承辦單位	說明
01 營建行政事務	1,784	營建組	辦理園區工程發包、監工及公有建築物、公共設施及交通等一般性維護所需經費，包括：
2000 業務費	1,784		
2003 教育訓練費	80		1. 員工在職訓練費80千元。(2003)
2009 通訊費	146		2. 業務用郵電146千元。(2009)
2024 稅捐及規費	1		3. 公務機車燃料費等稅捐及規費1千元。(2024)
2027 保險費	1		4. 公務機車保險費1千元。(2027)
2036 按日按件計資酬金	13		5. 辦理工程相關講習講座鐘點費13千元。(2036)
2039 委辦費	786		6. 委託辦理行政服務區周邊燈光意象美化786千元。(2039)
2051 物品	172		7. 物品172千元：(2051)
2054 一般事務費	211		(1) 業務用資訊耗材、文具用品及報章雜誌108千元。
2063 房屋建築養護費	59		(2) 業務用紙張59千元。
2066 車輛及辦公器具養護費	2		(3) 公務機車油料費5千元(16公升/月*12個月*25.6元)。
2072 國內旅費	313		8. 一般事務費211千元：(2054)
			(1) 業務用印刷181千元。
			(2) 園區水、電、氣供應協調業務費30千元。
			9. 諮詢服務中心建築維護費59千元。(2063)
			10. 公務機車養護費2千元。(2066)
			11. 國內出差旅費313千元。(2072)



**科技部新竹科學園區管理局**  
**歲出計畫提要及分支計畫概況表**

經資門併計

中華民國110年度

單位：新臺幣千元

工作計畫名稱及編號	5265101026 地政及規劃	預算金額	6,281
-----------	------------------	------	-------

計畫內容：

1. 辦理園區土地及房屋等不動產管理。
2. 辦理園區都市計畫及土地使用規劃業務。
3. 辦理新竹、竹南、生醫、龍潭、宜蘭、銅鑼園區之建築管理。
4. 辦理園區開發及營運管理事項。

預期成果：

1. 管理園區1,375公頃土地與百棟建築物，保障本局之產權完整與收益。
2. 新增科學園區規劃及更新新竹園區、新擴建園區暨其他土地使用更新及發展規劃事宜。
3. 依法辦理供公眾使用建築物安檢。
4. 順利推動建管相關業務。
5. 提供園區廠商營運服務。

分支計畫及用途別科目	金額	承辦單位	說明
01 財產登記與管理	1,363	建管組地政租賃科	辦理園區土地與建物管理所需經費，包括： 1. 業務用郵電230千元。(2009) 2. 土地與建物測量登記及地價證明所需之規費260千元。(2024) 3. 地政法令諮詢顧問費及代書服務費260千元。(2036) 4. 業務用文具、紙張及各項事務機耗材費202千元。(2051) 5. 圖簿文件晒圖、大圖輸出費、地圖印製費130千元。(2054) 6. 國內出差旅費281千元。(2072)
2000 業務費	1,363		
2009 通訊費	230		
2024 稅捐及規費	260		
2036 按日按件計資酬金	260		
2051 物品	202		
2054 一般事務費	130		
2072 國內旅費	281		
02 土地使用規劃、細部規劃及建築管理	2,539	建管組建築審查科	辦理園區土地使用規劃及建築管理所需經費，包括： 1. 人員訓練進修25千元。(2003) 2. 業務用郵電200千元。(2009) 3. 學者專家出席費、法律諮詢顧問費及代書服務費50千元。(2036) 4. 委辦費1,780千元：(2039) (1) 配合園區及周邊土地發展應辦理之都市計畫變更及土地更新使用規劃暨環境規劃、園區地圖更新150千元。 (2) 園區公共建築安檢複查及建照抽查1,100千元。 (3) 昇降設備抽驗案260千元。 (4) 建照、使照及室內裝修之圖資數位化、全國建管系統維護費用260千元。 (5) 違章建築之辦理費用10千元。 5. 業務用文具、紙張、書報雜誌及資訊耗材費30千元。(2051) 6. 一般事務費234千元：(2054) (1) 公務用印刷、一般雜支及文件晒圖等費用180千元。
2000 業務費	2,539		
2003 教育訓練費	25		
2009 通訊費	200		
2036 按日按件計資酬金	50		
2039 委辦費	1,780		
2051 物品	30		
2054 一般事務費	234		
2072 國內旅費	220		

**科技部新竹科學園區管理局**  
**歲出計畫提要及分支計畫概況表**

經資門併計

中華民國110年度

單位：新臺幣千元

工作計畫名稱及編號	5265101026 地政及規劃	預算金額	6,281
分支計畫及用途別科目	金額	承辦單位	說明
03 園區景觀規劃及維護管理	165	建管組景觀清潔	(2)辦理園區專題講座費用54千元。 7.國內出差旅費220千元。(2072)
2000 業務費	165	科	辦理園區景觀規劃及維護管理所需經費，包括：
2003 教育訓練費	7		1.人員訓練進修7千元。(2003)
2027 保險費	30		2.朱銘公共藝術珍貴動產3件保險費30千元。(2027)
2036 按日按件計資酬金	20		3.學者專家出席費、法律諮詢顧問費及代書服務費20千元。(2036)
2051 物品	3		4.業務用文具、紙張、書報雜誌及資訊耗材費3千元。(2051)
2054 一般事務費	14		5.公務用印刷、一般雜支及文件晒圖等費用14千元。(2054)
2072 國內旅費	91		6.國內出差旅費91千元。(2072)
04 竹南、龍潭、宜蘭、銅鑼及生醫園區	2,214	各組室	辦理本局所轄園區(竹南、龍潭、宜蘭、銅鑼及生醫園區)駐地行政管理所需經費，包括：
2000 業務費	2,014		1.水電費616千元：(2006)
2006 水電費	616		(1)竹南園區業務用水電費91千元。
2009 通訊費	275		(2)龍潭園區業務用水電費9千元。
2021 其他業務租金	105		(3)宜蘭園區業務用水電費107千元。
2024 稅捐及規費	1		(4)銅鑼園區業務用水電費99千元。
2027 保險費	1		(5)生醫園區業務用水電費310千元。
2051 物品	121		2.通訊費275千元：(2009)
2054 一般事務費	120		(1)竹南園區郵電費160千元。
2066 車輛及辦公器具養護費	2		(2)龍潭園區郵電通訊費4千元。
2069 設施及機械設備養護費	706		(3)宜蘭園區郵電費24千元。
2072 國內旅費	67		(4)銅鑼園區郵電費17千元。
3000 設備及投資	200		(5)生醫園區郵電費70千元。
3035 雜項設備費	200		3.其他業務租金105千元：(2021)
			(1)竹南園區網路IP交換機租金70千元。
			(2)生醫園區網路IP交換機租金35千元。
			4.龍潭園區公務機車燃料費等稅捐及規費1千元。(2024)
			5.龍潭園區公務機車保險費1千元(2027)
			6.物品121千元：(2051)
			(1)竹南園區業務用文具紙張、用品及資訊耗材(例:碳粉匣)等費用35千元。
			(2)龍潭園區業務用文具紙張、用品及資訊

**科技部新竹科學園區管理局**  
**歲出計畫提要及分支計畫概況表**

經資門併計

中華民國110年度

單位：新臺幣千元

工作計畫名稱及編號	5265101026 地政及規劃	預算金額	6,281
分支計畫及用途別科目	金額	承辦單位	說 明
			<p>耗材(例:碳粉匣)等費用28千元。</p> <p>(3)宜蘭園區業務用文具紙張、書報雜誌及辦公用品、辦公桌椅、公文櫃、資訊周邊用品及資訊作業耗材費用10千元。</p> <p>(4)銅鑼園區業務用文具紙張、書報雜誌及辦公用品、辦公桌椅、公文櫃、資訊周邊用品及資訊作業耗材費用10千元。</p> <p>(5)生醫園區業務用文具紙張、書報雜誌及辦公用品、辦公桌椅、公文櫃、資訊周邊用品及資訊作業耗材費用33千元。</p> <p>(6)龍潭園區公務機車油料費5千元(16公升/月*12個月*25.6元)。</p> <p>7.一般事務費120千元：(2054)</p> <p>(1)竹南園區處理公務所需印刷裝訂、環境佈置、清潔勞務、接待相關單位來訪、公務便餐費、茶水及雜支等經費55千元。</p> <p>(2)龍潭園區處理公務所需印刷、清潔勞務等經費10千元。</p> <p>(3)宜蘭園區處理公務所需印刷、接待參訪單位便餐費、茶水及雜支、環境佈置等15千元。</p> <p>(4)生醫園區處理公務所需印刷、接待參訪單位及會議逾時便餐、配合廠商辦理中元普渡民俗節慶活動、服務中心清潔費及雜支等40千元。</p> <p>8.龍潭園區公務機車養護費2千元。(2066)</p> <p>9.設施及機械設備養護費706千元：(2069)</p> <p>(1)竹南園區辦公室機具維護(飲水機、事務機、投影機、廣播音響)、電梯、空調及電力設施等維護費390千元。</p> <p>(2)龍潭園區電梯及空調設施機具維護保養40千元。</p> <p>(3)宜蘭園區辦公室設備(飲水機、影印機、傳真機、投影機、會議室音響設備等)維修費10千元。</p> <p>(4)銅鑼園區辦公室機具(飲水機、事務機、傳真機、投影機、會議室音響設備等)維</p>

**科技部新竹科學園區管理局**  
**歲出計畫提要及分支計畫概況表**  
中華民國110年度

經資門併計

單位：新臺幣千元

工作計畫名稱及編號	5265101026 地政及規劃	預算金額	6,281
分支計畫及用途別科目	金額	承辦單位	說 明
			修費20千元。 (5)生醫園區空調設施及辦公室機具(飲水機、事務機、傳真機、投影機、會議室音響設備等)維修費246千元。 10.國內旅費67千元：(2072) (1)竹南園區國內出差旅費20千元。 (2)龍潭園區國內出差旅費8千元。 (3)宜蘭園區國內出差旅費15千元。 (4)銅鑼園區國內出差旅費20千元。 (5)生醫園區國內出差旅費4千元。 11.雜項設備費200千元：(3035) (1)竹南園區增購及汰換辦公設備費用30千元。 (2)龍潭園區增購及汰換辦公設備費用20千元。 (3)生醫園區增購及汰換辦公桌椅、屏隔設備、筆記型電腦、印表機、傳真機等辦公設備費150千元。

**科技部新竹科學園區管理局**  
**歲出計畫提要及分支計畫概況表**  
 中華民國110年度

經資門併計

單位：新臺幣千元

工作計畫名稱及編號	5265109011 交通及運輸設備	預算金額	70
-----------	--------------------	------	----

計畫內容：  
辦理公務車輛汰換。

預期成果：  
提升行政效率。

分支計畫及用途別科目	金額	承辦單位	說明
01 汰新公務車輛	70	環安組	1.運輸設備費：(3025)
3000 設備及投資	70		(1)購置勞工檢查公務機車1輛70千元。
3025 運輸設備費	70		

**科技部新竹科學園區管理局**  
**歲出計畫提要及分支計畫概況表**  
 中華民國110年度

經資門併計

單位：新臺幣千元

工作計畫名稱及編號	5265109800 第一預備金	預算金額	1,000
-----------	------------------	------	-------

計畫內容：

預期成果：

分支計畫及用途別科目	金額	承辦單位	說明
01 第一預備金	1,000	主計室	依預算法第22條規定編列。(6005)
6000 預備金	1,000		
6005 第一預備金	1,000		

**科技部新竹科學園區管理局**  
**各項費用彙計表**

中華民國110年度

單位：新臺幣千元

工作計畫名稱及編號 第一、二級用途別 科目名稱及編號	5265100100 一般行政	5265101020 綜合企劃	5265101021 投資推廣	5265101022 社會行政	5265101023 工商行政	5265101024 營建行政
合 計	251,650	78,397	26,921	14,246	2,468	1,784
1000 人事費	229,880	-	-	-	-	-
1015 法定編制人員待遇	114,016	-	-	-	-	-
1020 約聘僱人員待遇	34,047	-	-	-	-	-
1025 技工及工友待遇	5,404	-	-	-	-	-
1030 獎金	32,412	-	-	-	-	-
1035 其他給與	3,073	-	-	-	-	-
1040 加班值班費	9,041	-	-	-	-	-
1045 退休退職給付	1,705	-	-	-	-	-
1050 退休離職儲金	14,167	-	-	-	-	-
1055 保險	16,015	-	-	-	-	-
2000 業務費	21,091	63,884	26,727	13,466	2,468	1,784
2003 教育訓練費	500	120	55	52	123	80
2006 水電費	3,900	-	-	-	-	-
2009 通訊費	1,300	1,266	568	171	334	146
2015 權利使用費	-	-	1,073	-	-	-
2018 資訊服務費	-	41,694	-	-	-	-
2021 其他業務租金	2,040	-	-	392	70	-
2024 稅捐及規費	75	-	21	4	11	1
2027 保險費	450	-	80	4	1	1
2036 按日按件計資酬金	150	246	1,420	716	340	13
2039 委辦費	3,983	18,887	15,580	8,500	356	786
2042 國際組織會費	-	-	170	-	-	-
2045 國內組織會費	-	20	70	-	-	-
2051 物品	1,598	430	240	206	209	172
2054 一般事務費	3,591	689	6,203	2,718	500	211
2063 房屋建築養護費	692	-	-	-	-	59
2066 車輛及辦公器具養護費	299	-	-	6	2	2
2069 設施及機械設備養護費	1,595	12	120	35	271	-
2072 國內旅費	700	520	259	510	251	313
2075 大陸地區旅費	-	-	1	-	-	-

**科技部新竹科學園區管理局**  
**各項費用彙計表**

中華民國110年度

單位：新臺幣千元

工作計畫名稱及編號 第一、二級用途別 科目名稱及編號	5265100100 一般行政	5265101020 綜合企劃	5265101021 投資推廣	5265101022 社會行政	5265101023 工商行政	5265101024 營建行政
2078 國外旅費	-	-	867	152	-	-
2081 運費	60	-	-	-	-	-
2093 特別費	158	-	-	-	-	-
3000 設備及投資	547	5,463	-	-	-	-
3025 運輸設備費	-	-	-	-	-	-
3030 資訊軟硬體設備費	-	5,463	-	-	-	-
3035 雜項設備費	547	-	-	-	-	-
3045 投資	-	-	-	-	-	-
4000 獎補助費	132	9,050	194	780	-	-
4030 對特種基金之補助	-	800	-	-	-	-
4040 對國內團體之捐助	-	50	194	530	-	-
4045 對私校之獎助	-	8,200	-	-	-	-
4085 獎勵及慰問	132	-	-	200	-	-
4090 其他補助及捐助	-	-	-	50	-	-
6000 預備金	-	-	-	-	-	-
6005 第一預備金	-	-	-	-	-	-



**科技部新竹科學園區管理局  
各項費用彙計表(續)**

中華民國110年度

單位：新臺幣千元

工作計畫名稱及編號 第一、二級用途別 科目名稱及編號	5265101026 地政及規劃	5165101200 園區實驗中學 教學與訓輔輔助	5165108120 科學園區管理 局作業基金	5265109011 交通及運輸設 備	5265109800 第一預備金	合 計
合 計	6,281	416,396	8,370	70	1,000	807,583
1000 人事費	-	-	-	-	-	229,880
1015 法定編制人員待遇	-	-	-	-	-	114,016
1020 約聘僱人員待遇	-	-	-	-	-	34,047
1025 技工及工友待遇	-	-	-	-	-	5,404
1030 獎金	-	-	-	-	-	32,412
1035 其他給與	-	-	-	-	-	3,073
1040 加班值班費	-	-	-	-	-	9,041
1045 退休退職給付	-	-	-	-	-	1,705
1050 退休離職儲金	-	-	-	-	-	14,167
1055 保險	-	-	-	-	-	16,015
2000 業務費	6,081	-	-	-	-	135,501
2003 教育訓練費	32	-	-	-	-	962
2006 水電費	616	-	-	-	-	4,516
2009 通訊費	705	-	-	-	-	4,490
2015 權利使用費	-	-	-	-	-	1,073
2018 資訊服務費	-	-	-	-	-	41,694
2021 其他業務租金	105	-	-	-	-	2,607
2024 稅捐及規費	261	-	-	-	-	373
2027 保險費	31	-	-	-	-	567
2036 按日按件計資酬金	330	-	-	-	-	3,215
2039 委辦費	1,780	-	-	-	-	49,872
2042 國際組織會費	-	-	-	-	-	170
2045 國內組織會費	-	-	-	-	-	90
2051 物品	356	-	-	-	-	3,211
2054 一般事務費	498	-	-	-	-	14,410
2063 房屋建築養護費	-	-	-	-	-	751
2066 車輛及辦公器具養護費	2	-	-	-	-	311
2069 設施及機械設備養護費	706	-	-	-	-	2,739
2072 國內旅費	659	-	-	-	-	3,212
2075 大陸地區旅費	-	-	-	-	-	1

**科技部新竹科學園區管理局  
各項費用彙計表(續)**

中華民國110年度

單位：新臺幣千元

工作計畫名稱及編號 第一、二級用途別 科目名稱及編號	5265101026 地政及規劃	5165101200 園區實驗中學 教學與訓輔輔助	5165108120 科學園區管理 局作業基金	5265109011 交通及運輸設 備	5265109800 第一預備金	合 計
2078 國外旅費	-	-	-	-	-	1,019
2081 運費	-	-	-	-	-	60
2093 特別費	-	-	-	-	-	158
3000 設備及投資	200	-	8,370	70	-	14,650
3025 運輸設備費	-	-	-	70	-	70
3030 資訊軟硬體設備費	-	-	-	-	-	5,463
3035 雜項設備費	200	-	-	-	-	747
3045 投資	-	-	8,370	-	-	8,370
4000 獎補助費	-	416,396	-	-	-	426,552
4030 對特種基金之補助	-	416,396	-	-	-	417,196
4040 對國內團體之捐助	-	-	-	-	-	774
4045 對私校之獎助	-	-	-	-	-	8,200
4085 獎勵及慰問	-	-	-	-	-	332
4090 其他補助及捐助	-	-	-	-	-	50
6000 預備金	-	-	-	-	1,000	1,000
6005 第一預備金	-	-	-	-	1,000	1,000

科技部新竹科  
歲出一級用途  
中華民國

科 目				經 常 支				
款	項	目	節	名 稱	人事費	業務費	獎補助費	債務費
22				科技部主管				
	2			新竹科學園區管理局	229,880	135,501	426,552	-
				教育支出	-	-	416,396	-
		1		園區實驗中學教學與訓輔輔助	-	-	416,396	-
		2		非營業特種基金	-	-	-	-
			1	科學園區管理局作業基金	-	-	-	-
				科學支出	229,880	135,501	10,156	-
		3		一般行政	229,880	21,091	132	-
		4		園區業務推展	-	114,410	10,024	-
			1	綜合企劃	-	63,884	9,050	-
			2	投資推廣	-	26,727	194	-
			3	社會行政	-	13,466	780	-
			4	工商行政	-	2,468	-	-
			5	營建行政	-	1,784	-	-
			6	地政及規劃	-	6,081	-	-
		6		一般建築及設備	-	-	-	-
			1	交通及運輸設備	-	-	-	-
		7		第一預備金	-	-	-	-

學園區管理局  
別科目分析表

110年度

單位：新臺幣千元

出		資本支出					合計
預備金	小計	業務費	設備及投資	獎補助費	預備金	小計	
1,000	792,933	-	14,650	-	-	14,650	807,583
-	416,396	-	8,370	-	-	8,370	424,766
-	416,396	-	-	-	-	-	416,396
-	-	-	8,370	-	-	8,370	8,370
-	-	-	8,370	-	-	8,370	8,370
1,000	376,537	-	6,280	-	-	6,280	382,817
-	251,103	-	547	-	-	547	251,650
-	124,434	-	5,663	-	-	5,663	130,097
-	72,934	-	5,463	-	-	5,463	78,397
-	26,921	-	-	-	-	-	26,921
-	14,246	-	-	-	-	-	14,246
-	2,468	-	-	-	-	-	2,468
-	1,784	-	-	-	-	-	1,784
-	6,081	-	200	-	-	200	6,281
-	-	-	70	-	-	70	70
-	-	-	70	-	-	70	70
1,000	1,000	-	-	-	-	-	1,000

款	項	目	節	科 目 名 稱 及 編 號	設 備			
					土地	房屋建築及設備	公共建設及設施	機械設備
22	2			0065000000 科技部主管				
				0065100000 新竹科學園區管理局	-	-	-	-
				5165100000 教育支出	-	-	-	-
				5165108100 非營業特種基金	-	-	-	-
				5165108120 科學園區管理局作業基金	-	-	-	-
				5265100000 科學支出	-	-	-	-
				5265100100 一般行政	-	-	-	-
				5265101000 園區業務推展	-	-	-	-
				5265101020 綜合企劃	-	-	-	-
				5265101026 地政及規劃	-	-	-	-
				5265109000 一般建築及設備	-	-	-	-
				5265109011 交通及運輸設備	-	-	-	-

學園區管理局  
分析表  
110年度

單位：新臺幣千元

及		投			資		其他資本支出	合 計
運輸設備	資訊軟體設備	雜項設備	權 利	投 資				
70	5,463	747	-	8,370	-	14,650		
-	-	-	-	8,370	-	8,370		
-	-	-	-	8,370	-	8,370		
-	-	-	-	8,370	-	8,370		
70	5,463	747	-	-	-	6,280		
-	-	547	-	-	-	547		
-	5,463	200	-	-	-	5,663		
-	5,463	-	-	-	-	5,463		
-	-	200	-	-	-	200		
70	-	-	-	-	-	70		
70	-	-	-	-	-	70		

本 頁 空 白

科技部新竹科學園區管理局  
人事費彙計表

中華民國110年度

單位：新臺幣千元

人 事 費 別	金 額	說 明
一、民意代表待遇	-	
二、政務人員待遇	-	
三、法定編制人員待遇	114,016	
四、約聘僱人員待遇	34,047	
五、技工及工友待遇	5,404	
六、獎金	32,412	包含考績獎金13,004千元、特殊公勳獎賞206千元、年終工作獎金19,202千元。
七、其他給與	3,073	
八、加班值班費	9,041	超時加班費3,000千元。
九、退休退職給付	1,705	
十、退休離職儲金	14,167	
十一、保險	16,015	
十二、調待準備	-	
合 計	229,880	



科技部新竹科  
預算員額  
中華民國

科 目				員 額 ( 單位：													
款	項	目	節 名 稱	職 員		警 察		法 警		駐 警		工 友		技 工		駕 駛	
				本年度	上年度	本年度	上年度	本年度	上年度	本年度	上年度	本年度	上年度	本年度	上年度	本年度	上年度
22			0065000000 科技部主管														
	2		0065100000 新竹科學園區管理局	140	138	-	-	-	-	-	-	6	7	5	5	2	2
		3	5265100100 一般行政	140	138	-	-	-	-	-	-	6	7	5	5	2	2

學園區管理局

明細表

110年度

單位：新臺幣千元

人								年 需 經 費			說 明
聘 用		約 僱		駐外雇員		合 計		本 年 度	上 年 度	比 較	
本 年 度	上 年 度	本 年 度	上 年 度	本 年 度	上 年 度	本 年 度	上 年 度				
27	29	12	6	-	-	192	187	220,839	216,680	4,159	1.增列職員2人、約僱6人、減列工友1人、聘用2人，計淨增員額5人。 2.科技部新竹科學園區管理局以業務費預計進用勞務承攬23人、用人費用11,471千元，分述如下： (1)一般行政計畫，預計進用勞務承攬12人、用人費用6,333千元。 (2)園區業務推展計畫，預計進用及勞務承攬11人、用人費用5,138千元。
27	29	12	6	-	-	192	187	220,839	216,680	4,159	

**科技部新竹科學園區管理局  
公務車輛明細表**

中華民國110年度

單位：新臺幣千元

車輛數	車輛種類	乘客人數 不含司機	購置 年月	汽缸總 排氣量 (立方公分)	油料費			養護費	其他	備註
					數量(公升)	單價(元)	金額			
現有車輛：										
1	轎式小客車	4	100.10	1,800	1,668	25.60	43	51	35	4006-M6。
1	轎式小客車	4	107.05	1,800	1,140	25.60	29	9	35	AWD-3306。 油電混合動力 車。首長座車 。
1	小客貨兩用車	4	100.10	2,000	1,668	25.60	43	51	35	4168-N2。
1	一般公務用機車	1	97.08	125	168	25.60	4	2	2	131-DKM。
1	一般公務用機車	1	99.03	50	192	25.60	5	2	2	815-DQV。
1	一般公務用機車	1	103.05	125	192	25.60	5	2	2	787-MZZ。
1	一般公務用機車	1	104.06	125	192	25.60	5	2	2	MAV-7661。
1	一般公務用機車	1	107.04	125	192	25.60	5	2	2	MQR-0873。
1	一般公務用機車	1	107.06	125	192	25.60	5	2	2	MKL-3276。
本年度新增車輛：										
1	電動機車	1	110.01	0	0	0.00	0	0	2	本年度新購。
合 計					5,604		143	123	119	

本 頁 空 白

預算員額： 職員 140 人 技工 5 人  
 警察 0 人 駕駛 2 人  
 法警 0 人 聘用 27 人  
 駐警 0 人 約僱 12 人  
 工友 6 人 駐外雇員 0 人

合計： 192 人

科技部新竹科

現有辦公房

中華民國

區 分	自有				無償借用		
	單位數	面積	取得成本	年需養護費	單位數	面積	年需養護費
一、辦公房屋	3	9,775.23	194,465	563	-	-	-
二、機關宿舍	-	464.67	-	33	-	-	-
1 首長宿舍	1	177.90	-	12	-	-	-
2 單房間職務宿舍	-	-	-	-	-	-	-
3 多房間職務宿舍	2	286.77	-	21	-	-	-
三、其他	2	2,648.70	29,749	155	-	-	-
合 計		12,888.60	224,214	751		-	-

# 學園區管理局

## 舍明細表

110年度

單位：新臺幣千元，平方公尺

有償租用或借用					合計			
單位數	面積	押金	租金	年需養護費	面積	押金	租金	年需養護費
-	-	-	-	-	9,775.23	-	-	563
-	-	-	-	-	464.67	-	-	33
-	-	-	-	-	177.90	-	-	12
-	-	-	-	-	-	-	-	-
-	-	-	-	-	286.77	-	-	21
-	-	-	-	-	2,648.70	-	-	155
-	-	-	-	-	12,888.60	-	-	751

**科技部新竹科  
補助經費**  
中華民國

補助計畫	計畫起訖年度	補助內容	接受補助機關列入預算年度	補助	
				經常	非常
				人事費	業務費
合計				387,644	28,776
1.5265101020 綜合企劃				-	800
(1)科學園區人才培育補助計畫	01			-	800
[1]補助特種基金	110-110	補助公立大專院校辦理人才培育課程經費。		-	800
2.5165101200 園區實驗中學教學與訓輔補助				387,644	27,976
(1)園區實驗中學教學與訓輔補助	03			387,644	27,976
[1]補助特種基金	110-110	補助國立新竹科學園區實驗高級中等學校之教學與訓輔等經費。	110	387,644	27,976

學園區管理局  
分析表  
110年度

單位：新臺幣千元

經 費 之 用 途 分 析				
門	資	本	門	合 計
其 它	土 地	營 建 工 程	其 它	
776	-	-	-	417,196
-	-	-	-	800
-	-	-	-	800
-	-	-	-	800
776	-	-	-	416,396
776	-	-	-	416,396
776	-	-	-	416,396



**科技部新竹科  
捐助經費**  
中華民國

捐 助 計 畫	計 畫 起 訖 年 度	捐 助 對 象	捐 助 內 容	捐 助
				經 常
				人 事 費
合計				2,870
1. 對團體之捐助				2,870
4040 對國內團體之捐助				-
(1)5265101020 綜合企劃				-
[1]補助園區產業相關團體舉辦研討會等	01 110-110	園區產業相關團體	補助與園區產業相關團體舉辦之研討會及相關活動等經費。	-
(2)5265101021 投資推廣				-
[1]捐助民間團體辦理敦親睦鄰等	3 110-110	民間團體	捐助民間團體辦理敦親睦鄰或社會公益等活動及相關經費。	-
(3)5265101022 社會行政				-
[1]補助園區事業托兒設施及措施	4 110-110	園區廠商	補助園區事業托兒設施及措施等經費。	-
(4)5265101022 社會行政				-
[1]補助環保社團辦理相關研討會	05 110-110	環保社團	補助環保社團辦理相關研討會。	-
[2]補助園區同業公會推動公益等	07 110-110	園區同業公會	補助園區同業公會推動園區公益及政令宣導配合款。	-
[3]補助五一勞動節經費	6 110-110	新竹市總工會	補助五一勞動節活動經費。	-
4045 對私校之獎助				2,870
(1)5265101020 綜合企劃				2,870
[1]科學園區人才培育補助計畫	09 110-110	私立大專院校	補助私立大專院校辦理人才培育課程經費。	2,870
2. 對個人之捐助				-
4085 獎勵及慰問				-
(1)5265100100 一般行政				-
[1]三節慰問金	12 110-110	退休退職人員	本局退休(職)人員(含技工工友及任用人員)三節慰問金。	-
(2)5265101022 社會行政				-
[1]工安績優獎金	13 110-110	工安單位人員	表揚績優工安單位人員。	-

學園區管理局  
分析表  
110年度

單位：新臺幣千元

經 費		之 用 途		分 析	
門		資 本 門		合 計	
業 務 費	其 他	營 建 工 程	其 他		
5,330	1,156	-	-		9,356
5,330	774	-	-		8,974
-	774	-	-		774
-	50	-	-		50
-	50	-	-		50
-	194	-	-		194
-	194	-	-		194
-	300	-	-		300
-	300	-	-		300
-	230	-	-		230
-	30	-	-		30
-	150	-	-		150
-	50	-	-		50
5,330	-	-	-		8,200
5,330	-	-	-		8,200
5,330	-	-	-		8,200
-	382	-	-		382
-	332	-	-		332
-	132	-	-		132
-	132	-	-		132
-	200	-	-		200
-	100	-	-		100

科技部新竹科  
捐助經費  
中華民國

捐 助 計 畫	計 畫 起 訖 年 度	捐 助 對 象	捐 助 內 容	捐 助	
				經 常 人 事 費	
[2]環保績優獎金	14	110-110	環境保護單位及人員	表揚推動環境保護工作績優單位及人員。	-
4090 其他補助及捐助					-
(1)5265101022					-
社會行政					
[1]補助性別工作平等訴訟法律扶助經費	15	110-110	園區事業從業員工	補助性別工作平等訴訟法律扶助經費。	-

學園區管理局  
分析表  
110年度

單位：新臺幣千元

經 費		之 用 途		分 析
門		資 本 門		合 計
業 務 費	其 他	營 建 工 程	其 他	
-	100	-	-	100
-	50	-	-	50
-	50	-	-	50
-	50	-	-	50

本 頁 空 白

**科技部新竹科學園區管理局**  
**派員出國計畫預算總表**  
中華民國110年度

單位：新臺幣千元

類 別	本 年 度 計 畫 項 數	本 年 度 預 計 人 天	本 年 度 預 算 數	上 年 度 計 畫 項 數	上 年 度 核 定 人 天	上 年 度 預 算 數
合 計	5	72	1,019	5	72	1,019
考 察	-	-	-	-	-	-
視 察	-	-	-	-	-	-
訪 問	-	-	-	-	-	-
開 會	5	72	1,019	5	72	1,019
談 判	-	-	-	-	-	-
進 修	-	-	-	-	-	-
研 究	-	-	-	-	-	-
實 習	-	-	-	-	-	-

科技部新竹科  
派員出國計畫預算類別表  
中華民國

計畫名稱及領域代碼	擬前往國家或地區	主要會議議題 談判重點等	預計天數	擬派人數	旅費	
					交通費	生活費
一·定期會議						
01 因應竹科局長擔任ASPA理事長，加強參加亞洲科學園區ASPA之理事會、領袖會議、年會、商務洽談等相關活動 - 94	亞洲	1.擔任理事長增加國際影響力。 2.於國際會議中發表論文推廣園區。 3.積極與亞洲地區園區接觸，並參訪科學園區尋求合作。	7	2	70	80
02 參加世界大學研究園區協會(AURP)年會暨拜會創新產業機構 - 94	美國、加拿大	參與會議及拜訪美國研究園區，學習該國發展創新創業產業及產學合作經驗。	8	2	100	100
03 參加世界科學園區協會(IASP)國際年會暨拜訪園區等相關機構 - 94	歐美亞洲地區	1.了解世界科學園區及大陸高科技發展新趨勢。 2.與世界科學園區會談交流。 3.發表我國園區發展經驗以推廣園區。	8	2	120	100
二·不定期會議						
04 參加有關工業區之環保政策或污染防治技術相關(如廢水處理、空氣污染防制、廢棄物清理、環境監測、溫室氣體管制等)之國際研討會(論壇)或展覽。 - 94	歐美亞洲地區	國際研討會(論壇)或展覽之議題主要與工業區之環保政策或污染防治技術相關(如廢水處理、空氣污染防制、廢棄物清理、環境監測、溫室氣體管制等)，可作為本局推動環保業務之參考。	5	2	70	82
05 參加歐美亞高科技展、參加姊妹園區活動、拜會新興國家及促進國際合作與科技外交活動 - 94	歐美亞洲地區	1.參加高科技展業展，了解適合於園區發展的產業技術。 2.配合行政院與經濟部政策，執行科技外交與推廣園區計畫。 3.加強國際合作及與執行姊妹園區之合作交流計畫。 4.拜訪具潛力新興國家，了解其產業與我國	8	2	110	100

學園區管理局  
一開會、談判

110年度

單位：新臺幣千元

預算		歸屬預算科目	最近三次有關同一出國計畫之實際執行情形			
辦公費	合計		出國地點	出國期間	出國人數	國外旅費
30	180	投資推廣	不丹	108.06	2	212
			俄羅斯	107.10	3	251
			越南	106.10	2	66
20	220	投資推廣	印度	107.07	2	285
			美國	106.10	1	270
					-	-
30	250	投資推廣	德國、瑞士、法國	108.09	2	300
			越南	107.11	2	106
			土耳其	106.09	1	214
-	152	社會行政	日本	108.11	2	101
			日本	107.07	2	96
			日本	106.11	2	111
7	217	投資推廣	泰國	108.09	3	151
			泰國	108.03	2	122
			韓國	107.10	2	18



科技部新竹科  
派員出國計畫預算類別表  
中華民國

計畫名稱及領域代碼	擬前往國家或地區	主要會議議題 談判重點等	預計天數	擬派人數	旅費	
					交通費	生活費
		產業對接之可行性。				

學園區管理局  
一開會、談判

110年度

單位：新臺幣千元

預 算		歸屬預算科目	最近三次有關同一出國計畫之實際執行情形			
辦公費	合 計		出 國 地 點	出 國 期 間	出 國 人 數	國 外 旅 費

計畫名稱及領域代碼	擬前往地區	擬拜會單位	工 作 內 容	預計前往期間	預計天數	擬派人數
01 參加兩岸科技研討會議與產業展覽，及參訪大陸高新技術產業園區及創業基地，瞭解其產業發展趨勢及對我國科學園區之影響94	大陸地區	科學園區、創新創業基地	1.出席兩岸科技研討及合作相關會議。 2.拜訪科學園區瞭解其發展趨勢，以及對我國產業影響。 3.參訪創新創業基地，了解其最新做法以爲借鏡。	110.03 - 110.09	7	1

學園區管理局  
 畫預算類別表  
 110年度

單位：新臺幣千元

旅 費 預 算				歸屬預算科目	前三年內有無赴同一單位拜會	
交通費	生活費	辦公費	合 計		有/無	如有，說明其拜會內容
-	-	1	1	投資推廣	無	

職能 別分類	經濟性 分類	經 常			
		受僱人員報酬	商品及勞務購買支出	債務利息	土地租金支出
總 計		233,095	133,116	-	-
04 教育		-	-	-	-
13 其他經濟服務		233,095	133,116	-	-

學園區管理局  
 濟性綜合分類表

110年度

單位：新臺幣千元

支 出				經常支出合計
對企業	經常 對家庭及民間 非營利機構	移 轉 對政府	對國外	
8,500	856	417,196	170	792,933
-	-	416,396	-	416,396
8,500	856	800	170	376,537

科技部新竹科  
歲出按職能及經  
中華民國

職能 別分類	經濟性 分類	資本			
		投資及增資			資
		對營業基金	對非營業特種基金	對民間企業	對企業
總計	-	8,370	-	-	
04 教育	-	8,370	-	-	
13 其他經濟服務	-	-	-	-	

學園區管理局  
 濟性綜合分類表  
 110年度

單位：新臺幣千元

支			出	
本	移	轉	土地購入	無形資產購入
對家庭及民間 非營利機構	對政府	對國外		
-	-	-	-	-
-	-	-	-	-
-	-	-	-	-



職能 別分類	經濟性 分類	資本			
		固定		資本	
		住宅	非住宅房屋	營建工程	運輸工具
總計		-	-	-	70
04 教育		-	-	-	-
13 其他經濟服務		-	-	-	70

學園區管理局  
 濟性綜合分類表  
 110年度

單位：新臺幣千元

支			出		總計
形	成		資本支出合計		
資訊軟體	機器及其他設備	土地改良			
2,500	3,710	-	14,650		807,583
-	-	-	8,370		424,766
2,500	3,710	-	6,280		382,817

**科技部新竹科  
委辦經費**  
中華民國

委 辦 計 畫	計 畫 起 訖 年 度	委 辦 內 容	委 辦	
			經 常	
			用 人 費 用	業 務 費 用
合計			10,678	39,177
1.5265100100 一般行政			3,983	-
(1)檔案電子儲存管理及公文電子化總收(發)文端作業委辦計畫	110-110	辦理檔案掃瞄、電子儲存管理事項，提升檔案保存暨應用效益及為配合公文電子化，節能減紙計畫，辦理總收(發)文端無紙化作業及檔案庫房消防提升相關電子儲存管理作業委外費用。	2,223	-
(2)帳務資料建檔電子儲存管理作業	108-111	辦理帳務資料電子儲存管理作業，提升帳務處理之效率。	360	-
(3)客服總機委辦計畫	110-110	提升為民服務，辦理本局客服及總機業務。	1,400	-
2.5265101000 園區業務推展			6,695	39,177
5265101020 綜合企劃			260	18,627
(1)園區專業技術經營管理等人才培訓委辦計畫	110-110	依政府採購法委託學術研究機構或訓練機構辦理園區所需專業技術(包括半導體、光電、通訊等)、經營管理與專題講座等人才培訓課程。	-	16,527
(2)園區人才培育行政事務委辦	110-110	委辦人才培育補助業務推動各階段行政事務工作。	260	1,140
(3)本局網站優化作業	110-110	為提升為民服務，委辦本局網站優化作業。	-	960
5265101021 投資推廣			3,580	12,000
(1)竹科各園區訪客接待及諮詢服務等業務委辦計畫	110-110	竹科各園區國內外訪賓接待及提供諮詢服務。	3,580	-
(2)竹科產業國際商務推廣、媒合行政事宜委辦計畫	110-110	1.篩選園區醫材廠商進行國際技術交流佈展及商機媒合。 2.辦理國際商務洽談會議等活動。	-	4,580
(3)科學園區形象推廣及國際合作與鏈結委辦計畫	110-110	辦理園區形象推廣，推動姊妹園區及新南向等國家之交流與合作計畫。	-	3,270
(4)創新創業國際交流及商機媒合委辦計畫	110-110	1.篩選創業團隊組團國外佈展及商機媒合。	-	4,150

學園區管理局  
分析表  
110年度

單位：新臺幣千元

經 費 之 用 途 分 析				合 計
門 類	資 本 門	其 他	其 他	
其 他	設 備 購 置			
17	-	-	-	49,872
-	-	-	-	3,983
-	-	-	-	2,223
-	-	-	-	360
-	-	-	-	1,400
17	-	-	-	45,889
-	-	-	-	18,887
-	-	-	-	16,527
-	-	-	-	1,400
-	-	-	-	960
-	-	-	-	15,580
-	-	-	-	3,580
-	-	-	-	4,580
-	-	-	-	3,270
-	-	-	-	4,150

委 辦 計 畫	計 畫 起 訖 年 度	委 辦 內 容	委 辦	
			經 常	
			用 人 費 用	業 務 費 用
5265101022 社會行政		2.舉辦系列創業活動，活絡創業氛圍，協助串聯創業資源。	1,564	6,936
(1)園區中小型高風險事業之安全衛生輔導查核計畫	110-110	因應園區勞工職業健康促進及安全衛生之需求，委託專業機構臨廠輔導協助推動安全衛生及職場健康促進，促使園區事業能更有效率改善園區工作人員的健康。	564	1,036
(2)辦理工安環保月開幕式活動	110-110	配合辦理開幕式活動。	-	1,100
(3)科學園區事業各項環保許可申請審查、總量管制及環評應辦事項委辦	110-110	委託辦理事業單位環保許可審查及污染總量管理業務。	1,000	4,000
(4)園區安全衛生人員精進計畫	110-110	提升園區安全衛生人員專業人力及法規認知。	-	800
5265101023 工商行政			298	42
(1)科學園區園區事業108-110年度決算書表查核工作委辦計畫	109-111	委託辦理園區事業109年度決算書表網路申報查核初審作業及審視本局申報系統之會計科目是否完備，以利廠商進行申報作業。	298	42
5265101024 營建行政			-	786
(1)行政服務區周邊燈光意象美化	110-110	行政區周邊燈光意象美化。	-	786
5265101026 地政及規劃			993	786
(1)園區及園區週邊土地用地變更相關業務委辦計畫	110-110	配合園區及週邊土地發展應辦理之都市計畫變更及土地更新使用規劃暨環境規劃、園區地圖更新。	-	150
(2)園區公共建築安檢複查及建照抽查委辦計畫	110-110	園區公共建築安檢複查及建照抽查。	990	110
(3)昇降設備抽驗案委辦計畫	110-110	昇降設備抽驗。	-	260
(4)建照、使照及室內裝修之圖資數位化、全國建	110-110	建照、使照之圖資數位化及全國建管系統維護。	-	260

學園區管理局  
分析表  
110年度

單位：新臺幣千元

經 費 之 用 途 分 析			
門	資	本	門
其 他	設 備 購 置	其 他	合 計
-	-	-	8,500
-	-	-	1,600
-	-	-	1,100
-	-	-	5,000
-	-	-	800
16	-	-	356
16	-	-	356
-	-	-	786
-	-	-	786
1	-	-	1,780
-	-	-	150
-	-	-	1,100
-	-	-	260
-	-	-	260

科技部新竹科  
委辦經費  
中華民國

委 辦 計 畫	計 畫 起 訖 年 度	委 辦 內 容	委 辦	
			經 常	辦 理
			用 人 費 用	業 務 費 用
管系統維護委辦計畫 (5)違章建築查報處理委辦 計畫	110-110	違章建築查報處理。	3	6

學園區管理局  
分析表  
110年度

單位：新臺幣千元

經 費 之 用 途 分 析			
門	資 本		門
其 他	設 備 購 置	其 他	合 計
1	-	-	10



**科技部新竹科學園區管理局**  
**立法院審議中央政府總預算案所提決議、附帶決議及注意辦理事項**  
**辦理情形報告表**  
 中華民國 109 年度

單位：新臺幣元

決議、附帶決議及注意事項		辦 理 情 形
項 次	內 容	
(一)	<p><b>一、通案決議部分</b></p> <p>109 年度總預算案針對各機關所屬通案刪減用途別項目決議如下：</p> <ol style="list-style-type: none"> <li>1. 減列大陸地區旅費 40%。</li> <li>2. 減列國外旅費及出國教育訓練費 5%。</li> <li>3. 減列委辦費 3%。</li> <li>4. 減列房屋建築養護費 4%。</li> <li>5. 減列車輛及辦公器具養護費 4%。</li> <li>6. 減列設施及機械設備養護費 4%。</li> <li>7. 減列軍事裝備及設施 4%。</li> <li>8. 減列政令宣導費 15%。</li> <li>9. 減列設備及投資 5%。</li> <li>10. 減列對國內團體之捐助及政府機關間之補助 4%。</li> <li>11. 減列對地方政府之補助 3%。</li> <li>12. 前述 1 至 8 項允許在業務費科目範圍內調整。</li> <li>13. 前述 10 至 11 項允許在獎補助費科目範圍內調整。</li> <li>14. 前述 1 至 11 項若有特殊困難無法依上開原則調整者，可提出其他可刪減項目，經主計總處審核同意後予以代替補足。</li> <li>15. 如總刪減數未達 246 億元（約 1.17%），需另予補足，並由主計總處優先自第 3 至 7 及 9 項刪減。</li> </ol> <p>109 年度中央政府總預算案針對各機關及所屬統刪項目如下：</p> <ol style="list-style-type: none"> <li>1. 大陸地區旅費：統刪 40%，其中國家發展委員會、警政署及所屬、役政署、移民署、空中勤務總隊、關務署及所屬、教育部、國民及學前教育署、體育署、國家圖書館、國家教育研究院、法務部、司法官學院、廉政署、矯正署及所屬、臺灣高等檢察署、調查局、工業局、標準檢驗局及所屬、交通部、中央氣象局、觀光局及所屬、原</li> </ol>	遵照辦理。

**科技部新竹科學園區管理局**  
**立法院審議中央政府總預算案所提決議、附帶決議及注意辦理事項**  
**辦理情形報告表**  
 中華民國 109 年度

單位：新臺幣元

決議、附帶決議及注意事項		辦 理 情 形
項 次	內 容	
2.	<p>子能委員會、輻射偵測中心、放射性物料管理局、農業委員會、林務局、水土保持局、農業試驗所、農業藥物毒物試驗所、特有生物研究保育中心、種苗改良繁殖場、高雄區農業改良場、漁業署及所屬、動植物防疫檢疫局及所屬、農糧署及所屬、衛生福利部、新竹科學工業園區管理局、金融監督管理委員會、保險局、海洋委員會、國軍退除役官兵輔導委員會改以其他項目刪減替代，科目自行調整。</p> <p>國外旅費及出國教育訓練費：除法律義務支出不刪外，其餘統刪 5%，其中國家安全會議、行政院、主計總處、人事行政總處、公務人力發展學院、國家發展委員會、檔案管理局、客家委員會及所屬、中央選舉委員會及所屬、公平交易委員會、公共工程委員會、立法院、司法院、法官學院、臺灣高等法院、考試院、考選部、銓敘部、國家文官學院及所屬、公務人員退休撫卹基金監理委員會、公務人員退休撫卹基金管理委員會、審計部、內政部、營建署及所屬、警政署及所屬、中央警察大學、消防署及所屬、役政署、移民署、建築研究所、空中勤務總隊、外交部、領事事務局、國防部、國防部所屬、國庫署、賦稅署、高雄國稅局、北區國稅局及所屬、南區國稅局及所屬、關務署及所屬、財政資訊中心、教育部、國民及學前教育署、體育署、青年發展署、國家圖書館、國立公共資訊圖書館、國家教育研究院、法務部、司法官學院、法醫研究所、廉政署、矯正署及所屬、臺灣高等檢察署、調查局、工業局、標準檢驗局及所屬、水利署及所屬、中小企業處、加工出口區管理處及所屬、中央地質調查所、能源局、交通部、民用航空局、中央氣</p>	

**科技部新竹科學園區管理局**  
**立法院審議中央政府總預算案所提決議、附帶決議及注意辦理事項**  
**辦理情形報告表**  
 中華民國 109 年度

單位：新臺幣元

決議、附帶決議及注意事項		辦 理 情 形
項 次	內 容	
	<p>象局、觀光局及所屬、運輸研究所、公路總局及所屬、職業安全衛生署、勞動基金運用局、僑務委員會、原子能委員會、輻射偵測中心、放射性物料管理局、核能研究所、農業委員會、林務局、水土保持局、農業試驗所、林業試驗所、水產試驗所、畜產試驗所、家畜衛生試驗所、農業藥物毒物試驗所、特有生物研究保育中心、種苗改良繁殖場、苗栗區農業改良場、臺南區農業改良場、高雄區農業改良場、花蓮區農業改良場、漁業署及所屬、動植物防疫檢疫局及所屬、農業金融局、農糧署及所屬、毒物及化學物質局、環境檢驗所、環境保護人員訓練所、科技部、新竹科學工業園區管理局、南部科學工業園區管理局、金融監督管理委員會、保險局、檢查局、海洋委員會改以其他項目刪減替代，科目自行調整。</p>	
3.	<p>委辦費：除法律義務支出不刪外，其餘統刪 3%，其中國家安全會議、公共工程委員會、審計部、內政部、消防署及所屬、移民署、國防部、國防部所屬、國庫署、國家教育研究院、交通部、中央氣象局、觀光局及所屬、運輸研究所、公路總局及所屬、家畜衛生試驗所、臺南區農業改良場、花蓮區農業改良場、動植物防疫檢疫局及所屬、中部科學工業園區管理局改以其他項目刪減替代，科目自行調整。</p>	
4.	<p>軍事裝備及設施、房屋建築養護費、車輛及辦公器具養護費、設施及機械設備養護費：統刪 5%，其中行政院、主計總處、公務人力發展學院、國家發展委員會、檔案管理局、中央選舉委員會及所屬、公平交易委員會、司法院、智慧財產法院、銓敘部、公務人員退休撫卹基金監理委員</p>	

**科技部新竹科學園區管理局**  
**立法院審議中央政府總預算案所提決議、附帶決議及注意辦理事項**  
**辦理情形報告表**  
 中華民國 109 年度

單位：新臺幣元

決議、附帶決議及注意事項		辦 理 情 形
項 次	內 容	
	會、審計部、審計部臺北市審計處、審計部新北市審計處、審計部桃園市審計處、審計部臺中市審計處、審計部臺南市審計處、審計部高雄市審計處、內政部、警政署及所屬、中央警察大學、消防署及所屬、空中勤務總隊、國防部、國防部所屬、國庫署、賦稅署、臺北國稅局、高雄國稅局、北區國稅局及所屬、中區國稅局及所屬、南區國稅局及所屬、關務署及所屬、國有財產署及所屬、財政資訊中心、教育部、國民及學前教育署、體育署、國家圖書館、國立公共資訊圖書館、國立教育廣播電臺、國家教育研究院、法務部、司法官學院、法醫研究所、廉政署、矯正署及所屬、行政執行署及所屬、最高檢察署、臺灣高等檢察署、臺灣高等檢察署臺中檢察分署、臺灣高等檢察署臺南檢察分署、臺灣高等檢察署高雄檢察分署、臺灣高等檢察署花蓮檢察分署、臺灣高等檢察署智慧財產檢察分署、臺灣臺北地方檢察署、臺灣士林地方檢察署、臺灣新北地方檢察署、臺灣桃園地方檢察署、臺灣新竹地方檢察署、臺灣苗栗地方檢察署、臺灣臺中地方檢察署、臺灣南投地方檢察署、臺灣彰化地方檢察署、臺灣雲林地方檢察署、臺灣嘉義地方檢察署、臺灣臺南地方檢察署、臺灣橋頭地方檢察署、臺灣高雄地方檢察署、臺灣屏東地方檢察署、臺灣臺東地方檢察署、臺灣花蓮地方檢察署、臺灣宜蘭地方檢察署、臺灣基隆地方檢察署、臺灣澎湖地方檢察署、福建高等檢察署金門檢察分署、福建金門地方檢察署、福建連江地方檢察署、調查局、中小企業處、加工出口區管理處及所屬、交通部、民用航空局、中央氣象局、觀光局及所屬、運輸研究所、公路總局及所屬、	

**科技部新竹科學園區管理局**  
**立法院審議中央政府總預算案所提決議、附帶決議及注意辦理事項**  
**辦理情形報告表**  
 中華民國 109 年度

單位：新臺幣元

決議、附帶決議及注意事項		辦 理 情 形
項 次	內 容	
5.	<p>原子能委員會、放射性物料管理局、農業委員會、水土保持局、家畜衛生試驗所、農業藥物毒物試驗所、特有生物研究保育中心、臺南區農業改良場、漁業署及所屬、動植物防疫檢疫局及所屬、新竹科學工業園區管理局、中部科學工業園區管理局、銀行局、海洋委員會、海巡署及所屬改以其他項目刪減替代，科目自行調整。</p> <p>政令宣導費：統刪 15%，其中主計總處、中央選舉委員會及所屬、促進轉型正義委員會、銓敘部、審計部、內政部、警政署及所屬、消防署及所屬、役政署、建築研究所、空中勤務總隊、國庫署、高雄國稅局、北區國稅局及所屬、中區國稅局及所屬、南區國稅局及所屬、關務署及所屬、國有財產署及所屬、財政資訊中心、國民及學前教育署、國立公共資訊圖書館、國立教育廣播電臺、交通部、中央氣象局、公路總局及所屬、原子能委員會、放射性物料管理局、林務局、水土保持局、漁業署及所屬、動植物防疫檢疫局及所屬、毒物及化學物質局、環境檢驗所、新竹科學工業園區管理局、海洋委員會改以其他項目刪減替代，科目自行調整。</p>	
6.	<p>設備及投資：除法律義務支出及資產作價投資不刪外，其餘統刪 6%，其中立法院、司法院、最高法院、最高行政法院、臺北高等行政法院、臺中高等行政法院、高雄高等行政法院、公務員懲戒委員會、法官學院、智慧財產法院、臺灣高等法院臺中分院、臺灣高等法院臺南分院、臺灣高等法院高雄分院、臺灣高等法院花蓮分院、臺灣士林地方法院、臺灣新北地方法院、臺灣新竹地方法院、臺灣苗栗地方法院、臺灣臺中地方法院、臺灣南投地方法院、臺灣彰化地方法院、臺灣雲</p>	

**科技部新竹科學園區管理局**  
**立法院審議中央政府總預算案所提決議、附帶決議及注意辦理事項**  
**辦理情形報告表**  
 中華民國 109 年度

單位：新臺幣元

決議、附帶決議及注意事項		辦 理 情 形
項 次	內 容	
	林地方法院、臺灣嘉義地方法院、臺灣臺南地方法院、臺灣橋頭地方法院、臺灣高雄地方法院、臺灣屏東地方法院、臺灣臺東地方法院、臺灣花蓮地方法院、臺灣宜蘭地方法院、臺灣基隆地方法院、臺灣澎湖地方法院、臺灣高雄少年及家事法院、福建高等法院金門分院、福建金門地方法院、福建連江地方法院、審計部、審計部臺北市審計處、審計部新北市審計處、審計部桃園市審計處、審計部臺南市審計處、審計部高雄市審計處、消防署及所屬、役政署、建築研究所、外交及國際事務學院、財政部、國庫署、賦稅署、臺北國稅局、中區國稅局及所屬、國有財產署及所屬、財政資訊中心、國家圖書館、國立公共資訊圖書館、國立教育廣播電臺、國家教育研究院、法務部、司法官學院、法醫研究所、廉政署、矯正署及所屬、行政執行署及所屬、最高檢察署、臺灣高等檢察署、臺灣高等檢察署臺中檢察分署、臺灣高等檢察署臺南檢察分署、臺灣高等檢察署高雄檢察分署、臺灣高等檢察署花蓮檢察分署、臺灣高等檢察署智慧財產檢察分署、臺灣臺北地方檢察署、臺灣士林地方檢察署、臺灣新北地方檢察署、臺灣桃園地方檢察署、臺灣新竹地方檢察署、臺灣苗栗地方檢察署、臺灣臺中地方檢察署、臺灣南投地方檢察署、臺灣雲林地方檢察署、臺灣嘉義地方檢察署、臺灣臺南地方檢察署、臺灣橋頭地方檢察署、臺灣高雄地方檢察署、臺灣屏東地方檢察署、臺灣臺東地方檢察署、臺灣花蓮地方檢察署、臺灣宜蘭地方檢察署、臺灣基隆地方檢察署、臺灣澎湖地方檢察署、福建高等檢察署金門檢察分署、福建金門地方檢察署、福建連江地方檢察署、調查局、工業	

**科技部新竹科學園區管理局**  
**立法院審議中央政府總預算案所提決議、附帶決議及注意辦理事項**  
**辦理情形報告表**

中華民國 109 年度

單位：新臺幣元

決議、附帶決議及注意事項		辦 理 情 形
項 次	內 容	
7.	<p>局、水利署及所屬、中央氣象局、觀光局及所屬、運輸研究所、公路總局及所屬、金融監督管理委員會、海洋委員會改以其他項目刪減替代，科目自行調整。</p> <p>對國內團體之捐助與政府機關間之補助：除法律義務支出不刪外，其餘統刪 4%，其中司法院、內政部、警政署及所屬、消防署及所屬、法務部、臺灣臺北地方檢察署、臺灣士林地方檢察署、臺灣新北地方檢察署、臺灣桃園地方檢察署、臺灣新竹地方檢察署、臺灣苗栗地方檢察署、臺灣臺中地方檢察署、臺灣南投地方檢察署、臺灣彰化地方檢察署、臺灣雲林地方檢察署、臺灣嘉義地方檢察署、臺灣臺南地方檢察署、臺灣橋頭地方檢察署、臺灣高雄地方檢察署、臺灣屏東地方檢察署、臺灣臺東地方檢察署、臺灣花蓮地方檢察署、臺灣宜蘭地方檢察署、臺灣基隆地方檢察署、臺灣澎湖地方檢察署、福建金門地方檢察署、福建連江地方檢察署、加工出口區管理處及所屬、交通部、公路總局及所屬、核能研究所、水土保持局、動植物防疫檢疫局及所屬、環境保護署、文化部、新竹科學工業園區管理局、中部科學工業園區管理局、海洋委員會改以其他項目刪減替代，科目自行調整。</p>	
8.	<p>對地方政府之補助：除法律義務支出及一般性補助款不刪外，其餘統刪 3%，其中役政署、臺灣苗栗地方檢察署、臺灣臺中地方檢察署、臺灣南投地方檢察署、臺灣彰化地方檢察署、臺灣雲林地方檢察署、臺灣嘉義地方檢察署、臺灣臺南地方檢察署、臺灣橋頭地方檢察署、臺灣高雄地方檢察署、臺灣屏東地方檢察署、臺灣花蓮地方檢察署、公路總局及所屬、漁業署及所屬、動植物防</p>	

**科技部新竹科學園區管理局**  
**立法院審議中央政府總預算案所提決議、附帶決議及注意辦理事項**  
**辦理情形報告表**  
 中華民國 109 年度

單位：新臺幣元

決議、附帶決議及注意事項		辦 理 情 形
項次	內 容	
9.	疫檢疫局及所屬改以其他項目刪減替代，科目自行調整。	
10.	健保保險補助：減列勞動部補助第一類被保險人及其眷屬保險費 5 億 6,722 萬 1,000 元、衛生福利部與社會及家庭署補助第一類被保險人及其眷屬保險費 1,875 萬 9,000 元，以及政府應負擔健保費法定下限差額 1 億 2,000 萬元。	
11.	衛生福利部食品藥物管理署「食品邊境查驗及國內外稽查管理」辦理嘉義永在食安大樓維運減列 1,000 萬元。	
	財政部國庫署「國債付息」減列 16 億元，科目自行調整。	
(二)	經查，現有各部會及各事業單位提供諸多獎補助經費予民間之法人機關，其中多數補助資料均已公開上網，然不同單位之補助內容卻無法進行交叉比對與搜尋，使原先公開資料之美意略顯打折，爰要求行政院應針對轄下各部會及各事業單位現有之補助計畫及經費核定發放情形進行串接，並於 110 年 12 月 31 日前建立一統合之資料平台，供民眾得以透過關鍵字查找不同法人、團體、機關等申請補（捐）助之情形。	本局現行公務預算之補助計畫情形均已公開上網，後續將配合行政院之規劃，串接於統合之資料平台。
(三)	有鑑於網路訊息散布快速，行政院農業委員會從 105 年開始公開招標相關網路宣傳人才。根據行政院農業委員會破除假訊息標案指出，該標案明確揭露投放廣告及宣導素材的網路平台。此外，行政院農業委員會在相關網路平台會以行政院農業委員會小編名義實名發文，而且單一網路平台會由單一網路 ID 統一發文，爰要求各部會參採之。	本局尚無公開招標相關網路宣傳人才。另如於單一網路平台發文亦以單一網路 ID 統一發文。



**科技部新竹科學園區管理局**  
**立法院審議中央政府總預算案所提決議、附帶決議及注意辦理事項**  
**辦理情形報告表**  
 中華民國 109 年度

單位：新臺幣元

決議、附帶決議及注意事項		辦 理 情 形
項次	內 容	
(四)	我國無障礙運輸服務係分由交通部及衛生福利部負責，交通部透過地方政府補助運輸業者購置低地板公車及無障礙計程車，衛生福利部則透過公益彩券盈餘補助復康巴士。惟低地板公車尚有多數縣市政府比率仍未達五成，其中部分縣市政府甚至全無低地板公車，恐無法提供身心障礙者之基礎公共運輸服務。至於各縣市復康巴士數量有限，且搭乘費用較低（多為免費或為一般計程車費用之 1/3 等），常造成供不應求之情況，惟得標之經營者非交通專業團隊，時有產生經營績效欠佳之情形，或有資源未能有效運用之虞。因此要求行政院應強化整合多元無障礙運輸服務資源，並適時檢視提供高齡者及身心障礙者使用公共運輸服務相關措施及規範之適足性，俾有效達成「打造行無礙的社會生活環境」之理念。	非本局主政業務。
(五)	中央政府未受公共債務法債限規範之潛藏負債達 15 兆 3,000 億元，請行政院提出改善方案。	非本局主政業務。
(六)	各項社會保險行政經費負擔之規範標準未盡一致，且各項保險行政經費之預算編列形式迥異，且未能於各保險財務個體如實反映辦理社會保險之行政成本，各保險人補助其他機關（團體）之行政事務費，並無一致之標準，請行政院提出改善方案。	非本局主政業務。
(七)	行政院宣示 110 年「派遣歸零」，改以公開遴選程序進用臨時人員或其他人力運用方式，期透過勞動關係單一化，使僱用及指揮監督權均回歸同一雇主，以直接照顧勞工權益。但觀之派遣歸零政策實施後，各機關逐步減少進用派遣人員，據	非本局主政業務。

**科技部新竹科學園區管理局**  
**立法院審議中央政府總預算案所提決議、附帶決議及注意辦理事項**  
**辦理情形報告表**  
 中華民國 109 年度

單位：新臺幣元

決議、附帶決議及注意事項		辦 理 情 形
項次	內 容	
	統計，截至 108 年 9 月底止行政院所屬機關派遣勞工人數已減少 4,469 人，惟外界仍關心派遣歸零實際上可能會轉入承攬型態。簡言之，部分機關可能為規避超過派遣人數上限而將派遣契約包裝為承攬契約，原派遣工則轉為更無保障之勞務承攬，勞動權益反而更加惡化情事。爰此，建請行政院儘速研謀相關規範，以防堵「承攬為名，派遣為實」之弊端。	
(八)	機關尚有未進用之預算員額缺額，每年運用非典型人力卻仍持續攀升，員額實際需求與進用非典型人力辦理業務內容之間，請行政院提出檢討及改善方案。	非本局主政業務。
(九)	行政院為加速推動流域整體治理，以國土規劃、綜合治水、立體防洪及流域治理等方式進行水患防治工作，於 102 年 12 月核定中央政府流域綜合治理計畫，以特別預算方式分 3 期籌措經費 660 億元，計畫執行期間為 103 至 108 年度；另於 106 年 4 月核定中央政府前瞻基礎建設計畫，其中水環境建設—水與安全部分，辦理縣市管河川及區域排水整體改善計畫，計畫期程為 106 至 113 年度，計畫經費 827.85 億元；惟近年來仍因颱風、豪雨造成部分市縣淹水災情，據審計部 107 年度中央政府總決算審核報告指出，各地方政府辦理治水相關事項時遇到下列相關問題：1.近年豪雨雨量屢逾 10 年重現期頻率，現行排水設計標準難以達成防洪目標淹水恐成常態。2.治理工程及應急工程用地取得進度延宕。3.滯洪設施仍屢遭民眾陳情抗議，影響工程進度。4.部分地區之淹水潛勢圖未適時公開供地方政府使用。5.河川上游崩塌地及土	非本局主政業務。

**科技部新竹科學園區管理局**  
**立法院審議中央政府總預算案所提決議、附帶決議及注意辦理事項**  
**辦理情形報告表**

中華民國 109 年度

單位：新臺幣元

決議、附帶決議及注意事項		辦 理 情 形																								
項 次	內 容																									
	<p>石流潛勢區之維護管理不足，導致下游河道土砂嚴重淤積等問題亟待解決；又各市縣政府 105 至 107 年度辦理中央政府流域綜合治理計畫、前瞻基礎建設計畫—水環境建設—水與安全之執行情形，有諸多共同性缺失如下表，為加強政府水患防治工作，提升治水成效，請經濟部及行政院主計總處等相關部會，就上述缺失問題，向立法院相關委員會提出追蹤考核之專案報告。</p> <p>市縣政府 105 至 107 年度辦理中央政府流域綜合治理計畫、前瞻基礎建設計畫（水環境建設—水與安全）缺失情形表</p> <table border="1" style="width: 100%; border-collapse: collapse;"> <thead> <tr> <th style="text-align: center;">面 向</th> <th style="text-align: center;">缺 失 事 項</th> <th style="text-align: center;">市 縣 別</th> </tr> </thead> <tbody> <tr> <td>預算執行</td> <td>部分市縣預算執行率偏低。</td> <td>桃園市、臺中市、臺南市、宜蘭縣、彰化縣、雲林縣、嘉義縣、嘉義市、屏東縣、花蓮縣等 10 市縣</td> </tr> <tr> <td>治理及應急工程執行</td> <td>部分市縣工程執行進度欠佳，或因用地取得延誤、管線及電桿遷移問題，影響工程執行進度，或跨河（區域排水）構造物改善工程未完成。</td> <td>新北市、臺南市、高雄市、新竹縣、苗栗縣、彰化縣、雲林縣、嘉義縣、嘉義市、屏東縣、臺東縣等 11 市縣</td> </tr> <tr> <td>已興建完成之建造物維護管理</td> <td>部分市縣對於已完工財產未確實登帳或移交管理單位，或未依限辦理水利建造物檢查，或迄未改善完成，或檢查未落實。</td> <td>新北市、桃園市、臺南市、高雄市、基隆市、宜蘭縣、新竹縣、彰化縣、南投縣、嘉義縣、嘉義市、屏東縣、花蓮縣、臺東縣等 14 市縣</td> </tr> <tr> <td>防災社區建置及設備維護管理</td> <td>部分市縣對於淹水災情頻繁之村里尚未建置防災社區，或部分社區未參與防災社區評鑑作業，或部分防災社區未運作，或維護、參與訓練情形欠佳，或未於汛期前完成社區防災演練，或水情資訊系統未即時更新，或維護管理情形欠佳，或抽水站及抽水機組維護管理未落實。</td> <td>新北市、桃園市、臺中市、臺南市、高雄市、宜蘭縣、彰化縣、南投縣、雲林縣、嘉義縣、屏東縣、臺東縣等 12 市縣</td> </tr> <tr> <td>治理計畫及河川區域公告</td> <td>部分市縣尚未辦理河川或區域排水治理計畫，及公告河川區域暨排水設施範圍、排水集水區域。</td> <td>新北市、桃園市、臺中市、臺南市、高雄市、宜蘭縣、新竹縣、苗栗縣、彰化縣、嘉義縣、嘉義市、屏東縣、金門縣等 13 市縣</td> </tr> <tr> <td>自治法規制定</td> <td>部分市縣尚未制定自治法規及排水審查相關作業規定。</td> <td>新北市、高雄市、宜蘭縣、新竹縣、苗栗縣、南投縣、花蓮縣等 7 市縣</td> </tr> <tr> <td>工程規劃設計、履約及驗收結算</td> <td>部分市縣未依委託服務契約檢討設計單位疏失責任，或未督促廠商詳實編列工程預算、辦理材料試驗，或依契約規定延長營造綜合保險期限；或未核實辦理估驗計價及竣工結算。</td> <td>臺北市、新北市、桃園市、臺南市、高雄市、基隆市、宜蘭縣、新竹市、彰化縣、南投縣、雲林縣、嘉義縣、花蓮縣、臺東縣、金門縣等 15 市縣</td> </tr> </tbody> </table> <p>資料來源：整理自各地方審計處室提供資料。</p>	面 向	缺 失 事 項	市 縣 別	預算執行	部分市縣預算執行率偏低。	桃園市、臺中市、臺南市、宜蘭縣、彰化縣、雲林縣、嘉義縣、嘉義市、屏東縣、花蓮縣等 10 市縣	治理及應急工程執行	部分市縣工程執行進度欠佳，或因用地取得延誤、管線及電桿遷移問題，影響工程執行進度，或跨河（區域排水）構造物改善工程未完成。	新北市、臺南市、高雄市、新竹縣、苗栗縣、彰化縣、雲林縣、嘉義縣、嘉義市、屏東縣、臺東縣等 11 市縣	已興建完成之建造物維護管理	部分市縣對於已完工財產未確實登帳或移交管理單位，或未依限辦理水利建造物檢查，或迄未改善完成，或檢查未落實。	新北市、桃園市、臺南市、高雄市、基隆市、宜蘭縣、新竹縣、彰化縣、南投縣、嘉義縣、嘉義市、屏東縣、花蓮縣、臺東縣等 14 市縣	防災社區建置及設備維護管理	部分市縣對於淹水災情頻繁之村里尚未建置防災社區，或部分社區未參與防災社區評鑑作業，或部分防災社區未運作，或維護、參與訓練情形欠佳，或未於汛期前完成社區防災演練，或水情資訊系統未即時更新，或維護管理情形欠佳，或抽水站及抽水機組維護管理未落實。	新北市、桃園市、臺中市、臺南市、高雄市、宜蘭縣、彰化縣、南投縣、雲林縣、嘉義縣、屏東縣、臺東縣等 12 市縣	治理計畫及河川區域公告	部分市縣尚未辦理河川或區域排水治理計畫，及公告河川區域暨排水設施範圍、排水集水區域。	新北市、桃園市、臺中市、臺南市、高雄市、宜蘭縣、新竹縣、苗栗縣、彰化縣、嘉義縣、嘉義市、屏東縣、金門縣等 13 市縣	自治法規制定	部分市縣尚未制定自治法規及排水審查相關作業規定。	新北市、高雄市、宜蘭縣、新竹縣、苗栗縣、南投縣、花蓮縣等 7 市縣	工程規劃設計、履約及驗收結算	部分市縣未依委託服務契約檢討設計單位疏失責任，或未督促廠商詳實編列工程預算、辦理材料試驗，或依契約規定延長營造綜合保險期限；或未核實辦理估驗計價及竣工結算。	臺北市、新北市、桃園市、臺南市、高雄市、基隆市、宜蘭縣、新竹市、彰化縣、南投縣、雲林縣、嘉義縣、花蓮縣、臺東縣、金門縣等 15 市縣	
面 向	缺 失 事 項	市 縣 別																								
預算執行	部分市縣預算執行率偏低。	桃園市、臺中市、臺南市、宜蘭縣、彰化縣、雲林縣、嘉義縣、嘉義市、屏東縣、花蓮縣等 10 市縣																								
治理及應急工程執行	部分市縣工程執行進度欠佳，或因用地取得延誤、管線及電桿遷移問題，影響工程執行進度，或跨河（區域排水）構造物改善工程未完成。	新北市、臺南市、高雄市、新竹縣、苗栗縣、彰化縣、雲林縣、嘉義縣、嘉義市、屏東縣、臺東縣等 11 市縣																								
已興建完成之建造物維護管理	部分市縣對於已完工財產未確實登帳或移交管理單位，或未依限辦理水利建造物檢查，或迄未改善完成，或檢查未落實。	新北市、桃園市、臺南市、高雄市、基隆市、宜蘭縣、新竹縣、彰化縣、南投縣、嘉義縣、嘉義市、屏東縣、花蓮縣、臺東縣等 14 市縣																								
防災社區建置及設備維護管理	部分市縣對於淹水災情頻繁之村里尚未建置防災社區，或部分社區未參與防災社區評鑑作業，或部分防災社區未運作，或維護、參與訓練情形欠佳，或未於汛期前完成社區防災演練，或水情資訊系統未即時更新，或維護管理情形欠佳，或抽水站及抽水機組維護管理未落實。	新北市、桃園市、臺中市、臺南市、高雄市、宜蘭縣、彰化縣、南投縣、雲林縣、嘉義縣、屏東縣、臺東縣等 12 市縣																								
治理計畫及河川區域公告	部分市縣尚未辦理河川或區域排水治理計畫，及公告河川區域暨排水設施範圍、排水集水區域。	新北市、桃園市、臺中市、臺南市、高雄市、宜蘭縣、新竹縣、苗栗縣、彰化縣、嘉義縣、嘉義市、屏東縣、金門縣等 13 市縣																								
自治法規制定	部分市縣尚未制定自治法規及排水審查相關作業規定。	新北市、高雄市、宜蘭縣、新竹縣、苗栗縣、南投縣、花蓮縣等 7 市縣																								
工程規劃設計、履約及驗收結算	部分市縣未依委託服務契約檢討設計單位疏失責任，或未督促廠商詳實編列工程預算、辦理材料試驗，或依契約規定延長營造綜合保險期限；或未核實辦理估驗計價及竣工結算。	臺北市、新北市、桃園市、臺南市、高雄市、基隆市、宜蘭縣、新竹市、彰化縣、南投縣、雲林縣、嘉義縣、花蓮縣、臺東縣、金門縣等 15 市縣																								

**科技部新竹科學園區管理局**  
**立法院審議中央政府總預算案所提決議、附帶決議及注意辦理事項**  
**辦理情形報告表**  
 中華民國 109 年度

單位：新臺幣元

決議、附帶決議及注意事項		辦 理 情 形
項 次	內 容	
(十)	稅式支出是指政府為達成經濟或社會目標，利用免稅額、扣除額、稅額扣抵、免稅項目、稅負遞延或優惠稅率等租稅減免方式，補貼特定對象之措施。預算法、財政收支劃分法、納稅人權利保障法及財政紀律法，都有稅式支出評估的要求。行政院函請立法院審議之稅式支出法案，該稅式支出報告應併同送交立法院審議；立法委員提案之稅式支出法案，業務主管機關最遲應於立法院審查該法案時，提出稅式支出報告併同審查。	遵照辦理。
(十一)	為利立法院監督各部會預算編列情形，有關行銷費、廣告費須詳細列明費用項目及金額，另其他科目經費不得流入。	遵照辦理。
	<b>二、教育及文化委員會審查決議部分</b>	
	歲出部分	
	第 22 款 科技部主管	
	本款通過決議	
(一)	109 年度新竹科學工業園區管理局、中部科學工業園區管理局與南部科學工業園區管理局預算案「投資推廣」計畫分別編列 3,234 萬 1 千元、1 億 4,088 萬 1 千元及 2 億 4,901 萬 9 千元，然根據統計資料顯示，截至 108 年 7 月底止，三園區土地出租比率雖高達 87.80%，但逾期未收回租金合計卻多達 1 億 7,399 萬 9 千元，其中逾期未繳納租金達 10 年以上為 36.21%，2 至 4 年為 25.35%；政府招商有成，但對於相關行政作業處理程序顯有加強空間，三管理局應緊盯收回進度，並就逾期未繳租金彙整出相關說明及檢討書面報告，並於 3 個月內提交立法院教育及文化委員會。	科技部於 109 年 3 月 9 日將「園區租金逾期欠款催繳作為」書面報告，以部授南企字第 1090006415 號函送立法院。

**科技部新竹科學園區管理局**  
**立法院審議中央政府總預算案所提決議、附帶決議及注意辦理事項**  
**辦理情形報告表**  
 中華民國 109 年度

單位：新臺幣元

決議、附帶決議及注意事項		辦 理 情 形
項 次	內 容	
(十四)	<p>第 1 項 科技部                      本項通過決議                      近年媒體多次報導，新竹科技園區周邊因為寒流來襲，或是大雨來襲，在開車通勤人數增加的情況下引起大塞車。例如 2018 年 1 月 11 日東森財經新聞報導：另類「寒害」！天氣太冷竹科人開車上班從 B4 到 B1 塞了 40 分鐘。</p> <p>此種交通壅塞問題，更是直接影響竹科寶山擴建環評。根據工商時報 2019 年 4 月 27 日報導：「為迎接半導體龍頭大廠台積電 4,000 億元的 3 奈米建廠及研發中心，新竹科學園區申請寶山用地擴建案，環保署昨(26)日召開專案小組審查，環評委員認為，包括排水、溫室氣體減量、交通評估、文化資產等問題待釐清，因此決議在 7 月 31 日前補件再審」、「但交通改善問題仍為最大爭點之一，竹科坦言，目前新竹園區就有 13 萬就業人口，主要聯外道路在上下班時間確實交通壅塞，規劃將增設聯外道路及拓寬或調撥聯外道路，同時提升大眾運輸方式來改善。」</p> <p>依照行政院人事行政總處 108.05.27 總處培字第 1080035544 號書函，各機關可依照實際業務需要，彈性調整上班時間，彈性時間不以 1 小時為限。請科技部 2 個月內向立法院教育及文化委員會提出書面報告：就短期而言，評估三大科學園區彈性調整辦公時間之可能（例：配合交管調撥車道時間，提早於 7 點上班），與長期的交通改善計畫、預計期程。</p>	<p>科技部於 109 年 3 月 9 日將「管理局宣導園區事業機構彈性出勤及區內外交通規劃」書面報告，以部授南企字第 1090006416 號函送立法院。</p>
(十八)	<p>各科學工業園區管理局為提供園區廠商員工工作居住空間，滿足園區從業、主管等不同身分人員入住需求，於新竹、臺中、中興新村、臺南及高</p>	<p>科技部於 109 年 3 月 9 日將「園區宿舍租用效能提升作為」書面報告，以部授南企</p>

**科技部新竹科學園區管理局**  
**立法院審議中央政府總預算案所提決議、附帶決議及注意辦理事項**  
**辦理情形報告表**  
 中華民國 109 年度 單位：新臺幣元

	決議、附帶決議及注意事項	辦理情形																																																																																									
項次	內容																																																																																										
	<p>雄等 5 處園區設置單身、有眷、主管（僅臺南、高雄園區有）等 3 類員工宿舍。</p> <p>截至民國 106 年底止，5 處園區可供出租員工宿舍計 4,524 戶，共已出租 3,637 戶，比率約 80.39%，待出租 887 戶，尚待出租比率 19.61%。</p> <p>但仔細分析：其中尚待出租比率逾 40%者：包括臺中園區有眷宿舍 42%、中興新村高等研究園區有眷宿舍 43.75%及高雄園區之主管宿舍 100%，高雄園區主管宿舍 12 戶，民國 104 至 106 年度，均未曾出租，出租比率為 0。</p> <p>科學工業園區截至民國 106 年底宿舍出租情形表（單位：戶、%、新臺幣千元）</p> <table border="1" style="width:100%; border-collapse: collapse; text-align: center;"> <thead> <tr> <th rowspan="2">園區別</th> <th rowspan="2">宿舍類別</th> <th colspan="2">可供出租單位</th> <th colspan="3">收支情形</th> </tr> <tr> <th>租單位</th> <th>戶數</th> <th>比率</th> <th>租金收入</th> <th>出租成本</th> <th>賸餘（短絀-）</th> </tr> </thead> <tbody> <tr> <td colspan="2">合計</td> <td>4,524</td> <td>887</td> <td>19.61</td> <td>375,987</td> <td>367,709</td> <td>8,277</td> </tr> <tr> <td rowspan="2">新竹園區</td> <td>單身</td> <td>628</td> <td>95</td> <td>15.13</td> <td rowspan="2">193,456</td> <td rowspan="2">109,722</td> <td rowspan="2">83,733</td> </tr> <tr> <td>有眷</td> <td>733</td> <td>42</td> <td>5.73</td> </tr> <tr> <td rowspan="2">臺中園區</td> <td>單身</td> <td>400</td> <td>3</td> <td>0.75</td> <td rowspan="2">32,913</td> <td rowspan="2">91,162</td> <td rowspan="2">- 58,249</td> </tr> <tr> <td>有眷</td> <td>100</td> <td>42</td> <td>42.00</td> </tr> <tr> <td rowspan="2">中興新村高等研究園區</td> <td>單身</td> <td>40</td> <td>—</td> <td>—</td> <td rowspan="2">7,083</td> <td rowspan="2">12,613</td> <td rowspan="2">- 5,529</td> </tr> <tr> <td>有眷</td> <td>16</td> <td>7</td> <td>43.75</td> </tr> <tr> <td rowspan="3">臺南園區</td> <td>單身</td> <td>1,720</td> <td>574</td> <td>33.37</td> <td rowspan="3">104,551</td> <td rowspan="3">108,417</td> <td rowspan="3">- 3,866</td> </tr> <tr> <td>有眷</td> <td>164</td> <td>5</td> <td>3.05</td> </tr> <tr> <td>主管</td> <td>72</td> <td>28</td> <td>38.89</td> </tr> <tr> <td rowspan="3">高雄園區</td> <td>單身</td> <td>591</td> <td>61</td> <td>10.32</td> <td rowspan="3">37,981</td> <td rowspan="3">45,793</td> <td rowspan="3">- 7,811</td> </tr> <tr> <td>有眷</td> <td>48</td> <td>18</td> <td>37.50</td> </tr> <tr> <td>主管</td> <td>12</td> <td>12</td> <td>100.00</td> </tr> </tbody> </table> <p>註：中興新村高等研究園區已於民國 107 年 1 月 5 日更名為中興園區。</p> <p>為免資源閒置，各科學園區管理局宿舍應有效運用。爰此，請科技部於 3 個月內提出提升宿舍租用效率之專案報告，送交立法院教育及文化委員會，以降低政府財政負擔。</p>	園區別	宿舍類別	可供出租單位		收支情形			租單位	戶數	比率	租金收入	出租成本	賸餘（短絀-）	合計		4,524	887	19.61	375,987	367,709	8,277	新竹園區	單身	628	95	15.13	193,456	109,722	83,733	有眷	733	42	5.73	臺中園區	單身	400	3	0.75	32,913	91,162	- 58,249	有眷	100	42	42.00	中興新村高等研究園區	單身	40	—	—	7,083	12,613	- 5,529	有眷	16	7	43.75	臺南園區	單身	1,720	574	33.37	104,551	108,417	- 3,866	有眷	164	5	3.05	主管	72	28	38.89	高雄園區	單身	591	61	10.32	37,981	45,793	- 7,811	有眷	48	18	37.50	主管	12	12	100.00	<p>字第 1090006418 號函送立法院。</p>
園區別	宿舍類別			可供出租單位		收支情形																																																																																					
		租單位	戶數	比率	租金收入	出租成本	賸餘（短絀-）																																																																																				
合計		4,524	887	19.61	375,987	367,709	8,277																																																																																				
新竹園區	單身	628	95	15.13	193,456	109,722	83,733																																																																																				
	有眷	733	42	5.73																																																																																							
臺中園區	單身	400	3	0.75	32,913	91,162	- 58,249																																																																																				
	有眷	100	42	42.00																																																																																							
中興新村高等研究園區	單身	40	—	—	7,083	12,613	- 5,529																																																																																				
	有眷	16	7	43.75																																																																																							
臺南園區	單身	1,720	574	33.37	104,551	108,417	- 3,866																																																																																				
	有眷	164	5	3.05																																																																																							
	主管	72	28	38.89																																																																																							
高雄園區	單身	591	61	10.32	37,981	45,793	- 7,811																																																																																				
	有眷	48	18	37.50																																																																																							
	主管	12	12	100.00																																																																																							
(十九)	<p>截至 107 年 12 月底止，各科學園區規劃可供出租之土地計 1,734 公頃，已出租土地面積 1,548 公頃，卻尚有 185 公頃土地未出租，平均土地出租率為 89.3%。</p> <p>由各園區已出租土地出租率分析，南部科學園區</p>	<p>科技部於 109 年 3 月 9 日將「銅鑼、宜蘭、二林及中興園區應積極招商以提升土地出租率」書面報告，以部授南企字第 1090006414 號函</p>																																																																																									

**科技部新竹科學園區管理局**  
**立法院審議中央政府總預算案所提決議、附帶決議及注意辦理事項**  
**辦理情形報告表**  
 中華民國 109 年度

單位：新臺幣元

決議、附帶決議及注意事項		辦 理 情 形																																																																																										
項 次	內 容																																																																																											
(二十一)	<p>95.57%最高，新竹科學園區 87.02%次之，中部科學園區 82.8%最低；但就各衛星園區分析，仍有出租率未達 6 成者，包括新竹科學園區之銅鑼園區 54.51%、宜蘭園區 6.03%、中部科學園區之二林園區 3.69%、中興園區 47.07%。</p> <p>附表：107 年 12 月底科學園區土地出租狀況表                      單位：公頃；%</p> <table border="1" style="width: 100%; border-collapse: collapse; margin-bottom: 10px;"> <thead> <tr> <th style="text-align: center;">園區別</th> <th style="text-align: center;">可供出租 土地面積</th> <th style="text-align: center;">已出租 土地面積</th> <th style="text-align: center;">未出租 土地面積</th> <th style="text-align: center;">土地 出租比率</th> </tr> </thead> <tbody> <tr> <td style="text-align: center;">新竹科學園區</td> <td style="text-align: center;">274.3</td> <td style="text-align: center;">274.3</td> <td style="text-align: center;">0</td> <td style="text-align: center;">100%</td> </tr> <tr> <td style="text-align: center;">  竹南園區</td> <td style="text-align: center;">78.24</td> <td style="text-align: center;">78.24</td> <td style="text-align: center;">0</td> <td style="text-align: center;">100%</td> </tr> <tr> <td style="text-align: center;">  龍潭園區</td> <td style="text-align: center;">42.32</td> <td style="text-align: center;">41.01</td> <td style="text-align: center;">1.31</td> <td style="text-align: center;">96.9%</td> </tr> <tr> <td style="text-align: center;">  銅鑼園區</td> <td style="text-align: center;">69.67</td> <td style="text-align: center;">37.98</td> <td style="text-align: center;">31.69</td> <td style="text-align: center;">53.38%</td> </tr> <tr> <td style="text-align: center;">  宜蘭園區</td> <td style="text-align: center;">33.82</td> <td style="text-align: center;">2.04</td> <td style="text-align: center;">31.78</td> <td style="text-align: center;">6.03%</td> </tr> <tr> <td style="text-align: center;">  新竹生醫園區</td> <td style="text-align: center;">24.5</td> <td style="text-align: center;">21.44</td> <td style="text-align: center;">3.06</td> <td style="text-align: center;">87.51%</td> </tr> <tr> <td style="text-align: center;">  小計</td> <td style="text-align: center;">522.85</td> <td style="text-align: center;">455.01</td> <td style="text-align: center;">67.84</td> <td style="text-align: center;">87.02%</td> </tr> <tr> <td style="text-align: center;">中部科學園區</td> <td style="text-align: center;">226.56</td> <td style="text-align: center;">226.56</td> <td style="text-align: center;">0</td> <td style="text-align: center;">100%</td> </tr> <tr> <td style="text-align: center;">  虎尾園區</td> <td style="text-align: center;">42.14</td> <td style="text-align: center;">39.03</td> <td style="text-align: center;">3.11</td> <td style="text-align: center;">92.62%</td> </tr> <tr> <td style="text-align: center;">  后里園區</td> <td style="text-align: center;">141.93</td> <td style="text-align: center;">138.20</td> <td style="text-align: center;">3.73</td> <td style="text-align: center;">97.37%</td> </tr> <tr> <td style="text-align: center;">  二林園區</td> <td style="text-align: center;">72.54</td> <td style="text-align: center;">2.68</td> <td style="text-align: center;">69.86</td> <td style="text-align: center;">3.69%</td> </tr> <tr> <td style="text-align: center;">  中興園區</td> <td style="text-align: center;">17.91</td> <td style="text-align: center;">8.43</td> <td style="text-align: center;">9.48</td> <td style="text-align: center;">47.07%</td> </tr> <tr> <td style="text-align: center;">  小計</td> <td style="text-align: center;">501.08</td> <td style="text-align: center;">414.90</td> <td style="text-align: center;">86.18</td> <td style="text-align: center;">82.8%</td> </tr> <tr> <td style="text-align: center;">南部科學園區</td> <td style="text-align: center;">515.04</td> <td style="text-align: center;">502.21</td> <td style="text-align: center;">12.83</td> <td style="text-align: center;">97.51%</td> </tr> <tr> <td style="text-align: center;">  高雄園區</td> <td style="text-align: center;">195.53</td> <td style="text-align: center;">176.87</td> <td style="text-align: center;">18.66</td> <td style="text-align: center;">90.46%</td> </tr> <tr> <td style="text-align: center;">  小計</td> <td style="text-align: center;">710.57</td> <td style="text-align: center;">679.08</td> <td style="text-align: center;">31.49</td> <td style="text-align: center;">95.57%</td> </tr> <tr> <td style="text-align: center;">總 計</td> <td style="text-align: center;">1,734.5</td> <td style="text-align: center;">1,548.99</td> <td style="text-align: center;">185.51</td> <td style="text-align: center;">89.3%</td> </tr> </tbody> </table> <p>※註：資料來源，科技部提供。</p> <p>為免政府資源閒置，各科學園區土地應有效運用。爰此，請科技部於 3 個月內提出提昇科學園區土地出租使用效率之專案報告，送交立法院教育及文化委員會，以降低政府財政負擔。</p>	園區別	可供出租 土地面積	已出租 土地面積	未出租 土地面積	土地 出租比率	新竹科學園區	274.3	274.3	0	100%	竹南園區	78.24	78.24	0	100%	龍潭園區	42.32	41.01	1.31	96.9%	銅鑼園區	69.67	37.98	31.69	53.38%	宜蘭園區	33.82	2.04	31.78	6.03%	新竹生醫園區	24.5	21.44	3.06	87.51%	小計	522.85	455.01	67.84	87.02%	中部科學園區	226.56	226.56	0	100%	虎尾園區	42.14	39.03	3.11	92.62%	后里園區	141.93	138.20	3.73	97.37%	二林園區	72.54	2.68	69.86	3.69%	中興園區	17.91	8.43	9.48	47.07%	小計	501.08	414.90	86.18	82.8%	南部科學園區	515.04	502.21	12.83	97.51%	高雄園區	195.53	176.87	18.66	90.46%	小計	710.57	679.08	31.49	95.57%	總 計	1,734.5	1,548.99	185.51	89.3%	<p>送立法院。</p> <p>科技部於 109 年 2 月 25 日將「科學園區實驗中學增班計畫」書面報告資料，以部授南企字第 1090005217 號</p>
園區別	可供出租 土地面積	已出租 土地面積	未出租 土地面積	土地 出租比率																																																																																								
新竹科學園區	274.3	274.3	0	100%																																																																																								
竹南園區	78.24	78.24	0	100%																																																																																								
龍潭園區	42.32	41.01	1.31	96.9%																																																																																								
銅鑼園區	69.67	37.98	31.69	53.38%																																																																																								
宜蘭園區	33.82	2.04	31.78	6.03%																																																																																								
新竹生醫園區	24.5	21.44	3.06	87.51%																																																																																								
小計	522.85	455.01	67.84	87.02%																																																																																								
中部科學園區	226.56	226.56	0	100%																																																																																								
虎尾園區	42.14	39.03	3.11	92.62%																																																																																								
后里園區	141.93	138.20	3.73	97.37%																																																																																								
二林園區	72.54	2.68	69.86	3.69%																																																																																								
中興園區	17.91	8.43	9.48	47.07%																																																																																								
小計	501.08	414.90	86.18	82.8%																																																																																								
南部科學園區	515.04	502.21	12.83	97.51%																																																																																								
高雄園區	195.53	176.87	18.66	90.46%																																																																																								
小計	710.57	679.08	31.49	95.57%																																																																																								
總 計	1,734.5	1,548.99	185.51	89.3%																																																																																								

**科技部新竹科學園區管理局**  
**立法院審議中央政府總預算案所提決議、附帶決議及注意辦理事項**  
**辦理情形報告表**  
 中華民國 109 年度

單位：新臺幣元

決議、附帶決議及注意事項		辦 理 情 形
項 次	內 容	
	校及幼兒園、托嬰中心。 查各科學園區就條例公布施行後，已陸續增設托嬰中心、幼兒園部、雙語部，以滿足科學園區員工子女就學需求，值得肯定，但近年海外從事貿易之國人逐漸回流，加上科學園區設置管理條例之修法，放寬進駐園區產業之限制，對此科技部應隨時掌握園區發展，針對各園區員工子女就學需求進行盤點，提早規劃設置增班，並於 3 個月內向立法院教育及文化委員會提出書面報告。	函送立法院。
(二十九)	中美貿易戰已經如火如荼地進行中，中國也全面地想滲透台灣的高科技產業，再加上中國於 2018 年即提出「惠台 31 條措施」，更於 2019 年 11 月再次提出「26 條惠台措施」，試圖以各種手段挖角台灣科技人才。因此科技部應積極提出各項協助企業完善資訊安全保護之措施。綜上所述，科技部應積極研議具體計畫，並於 3 個月內向立法院教育及文化委員會提出書面報告。	科技部於 109 年 3 月 10 日將「科技部協助科學園區企業完善資訊安全措施」書面報告，以部授南企字第 1090006576 號函送立法院。
(三十一)	因應中美貿易戰之影響，許多台商已經返台投資，預估 108 年將吸引台商返台投資突破 7,000 億元，並朝 8,000 億元邁進。盤點目前台商回流遇到的挑戰之一「缺地」，科技部現有三大科學園區的土地出租率都已非常高，因此科技部相繼提出各項園區擴增計畫，以供各多廠商使用。針對未來擴地計畫，科技部應遵循幾個方向： 1.帶動區域發展 科技部在規劃園區與工業區發展時，須導入區域平衡功能，不要一味往密集發展、機能優越之區域群聚，而應輔以政策誘因（如提高補助、提供租稅優惠等）強力將回流之企業廠家分散佈局於	科技部於 109 年 2 月 26 日將「園區擴增計畫應帶動區域發展及打造創新園區」書面報告資料，以部授南企字第 1090005402 號函送立法院。



**科技部新竹科學園區管理局**  
**立法院審議中央政府總預算案所提決議、附帶決議及注意辦理事項**  
**辦理情形報告表**  
 中華民國 109 年度

單位：新臺幣元

決議、附帶決議及注意事項		辦 理 情 形
項 次	內 容	
(三十七)	<p>全台各區域，以落實區域均衡。</p> <p>2. 打造創新園區</p> <p>台灣傳統科技園區的規劃，在建築設計面皆過於傳統，僅滿足「生產」需求，對於「生活」與「生態」面向的連結相當缺乏，對附近社區都市發展更沒有關切。未來的園區打造，應拋棄傳統園區規劃舊思維，朝新型知識經濟園區的國際趨勢鏈結，將「生產」、「生活」、「生態」三者結合為新知識，如美國 Apple Park 與 Google Park 等。</p> <p>綜上，科技部應積極於 3 個月內向立法院教育及文化委員會提出具體相關計畫之書面報告。</p> <p>109 年度科技部—新竹、中部、南部科學工業園區管理局—編列「投資推廣」預算項目分別為 3,234 萬 1 千元、1 億 4,088 萬 1 千元、2 億 4,901 萬 9 千元。</p> <p>但是截至 108 年 7 月，竹科、中科、南科三個科學園區土地總面積 4,437 公頃，可供出租面積 1,752 公頃，已出租面積 1,538 公頃，出租比率 87.80%；標準廠房可出租 994 單位，已出租 949 單位，出租率 95.47%，出租比率雖然不差，但逾期未收租金金額亦不少。</p> <p>截至 108 年 7 月底，三個園區逾期尚未收回租金卻分別為 7,010 萬 5 千元、6 萬 1 千元、1 億 0,383 萬 2 千元，合計高達 1 億 7,399 萬 9 千元租金，尚未收回，其中以逾期期間 10 年以上占 36.21% 最高，其次為 2 至 4 年所占比率 25.35%，8 至 10 年占 15.99%。</p>	<p>科技部於 109 年 3 月 9 日將「租金逾期欠款債權後續處理作為」書面報告，以部授南企字第 1090006419 號函送立法院。</p>

**科技部新竹科學園區管理局**  
**立法院審議中央政府總預算案所提決議、附帶決議及注意辦理事項**  
**辦理情形報告表**  
 中華民國 109 年度

單位：新臺幣元

決議、附帶決議及注意事項		辦 理 情 形																																																
項 次	內 容																																																	
(六十八)	<p>附表108年7月底逾期未收回租金-帳齡分析表 (單位：新臺幣元)</p> <table border="1" style="width: 100%; border-collapse: collapse; margin-bottom: 10px;"> <thead> <tr> <th style="text-align: center;">逾期未收回 期間</th> <th style="text-align: center;">竹科</th> <th style="text-align: center;">中科</th> <th style="text-align: center;">南科</th> <th style="text-align: center;">合計</th> <th style="text-align: center;">占比</th> </tr> </thead> <tbody> <tr> <td style="text-align: center;">0-2年(含)</td> <td style="text-align: right;">1,908,200</td> <td style="text-align: right;">843</td> <td style="text-align: right;">8,605,588</td> <td style="text-align: right;">10,514,631</td> <td style="text-align: right;">6.04%</td> </tr> <tr> <td style="text-align: center;">2-4年(含)</td> <td style="text-align: right;">5,961,878</td> <td style="text-align: right;">57,713</td> <td style="text-align: right;">38,089,777</td> <td style="text-align: right;">44,109,368</td> <td style="text-align: right;">25.35%</td> </tr> <tr> <td style="text-align: center;">4-6年(含)</td> <td style="text-align: right;">17,248,537</td> <td style="text-align: right;">3,076</td> <td style="text-align: right;">8,201,275</td> <td style="text-align: right;">25,452,888</td> <td style="text-align: right;">14.63%</td> </tr> <tr> <td style="text-align: center;">6-8年(含)</td> <td style="text-align: center;">0</td> <td style="text-align: center;">0</td> <td style="text-align: right;">3,086,090</td> <td style="text-align: right;">3,086,090</td> <td style="text-align: right;">1.77%</td> </tr> <tr> <td style="text-align: center;">8-10年(含)</td> <td style="text-align: center;">0</td> <td style="text-align: center;">0</td> <td style="text-align: right;">27,824,858</td> <td style="text-align: right;">27,824,858</td> <td style="text-align: right;">15.99%</td> </tr> <tr> <td style="text-align: center;">10年以上</td> <td style="text-align: right;">44,986,584</td> <td style="text-align: center;">0</td> <td style="text-align: right;">18,025,062</td> <td style="text-align: right;">63,011,646</td> <td style="text-align: right;">36.21%</td> </tr> <tr> <td style="text-align: center;">合計</td> <td style="text-align: right;">70,105,199</td> <td style="text-align: right;">61,632</td> <td style="text-align: right;">103,832,650</td> <td style="text-align: right;">173,999,481</td> <td style="text-align: right;">100.00%</td> </tr> </tbody> </table> <p>※註：資料來源，科技部提供。</p> <p>因此，請科技部就租金逾期未收回及後續處理情形，於 3 個月內向立法院教育及文化委員會提出書面報告。</p> <p>鑑於新竹科學工業園區、中部科學工業園區及南部科學工業園區整體出租率尚佳，惟部分衛星園區如銅鑼、宜蘭及二林等園區土地出租率容待提升，建請應持續積極招商，協助已獲核配廠商加速租地與建廠進度，並積極催收逾期未收回租金，俾維護權益。</p>	逾期未收回 期間	竹科	中科	南科	合計	占比	0-2年(含)	1,908,200	843	8,605,588	10,514,631	6.04%	2-4年(含)	5,961,878	57,713	38,089,777	44,109,368	25.35%	4-6年(含)	17,248,537	3,076	8,201,275	25,452,888	14.63%	6-8年(含)	0	0	3,086,090	3,086,090	1.77%	8-10年(含)	0	0	27,824,858	27,824,858	15.99%	10年以上	44,986,584	0	18,025,062	63,011,646	36.21%	合計	70,105,199	61,632	103,832,650	173,999,481	100.00%	<p>科技部於 109 年 2 月 21 日將「銅鑼、宜蘭及中科二林園區招商情形及逾期欠款催收作為」書面報告，以部授南企字第 109004928 號函送立法院。</p>
逾期未收回 期間	竹科	中科	南科	合計	占比																																													
0-2年(含)	1,908,200	843	8,605,588	10,514,631	6.04%																																													
2-4年(含)	5,961,878	57,713	38,089,777	44,109,368	25.35%																																													
4-6年(含)	17,248,537	3,076	8,201,275	25,452,888	14.63%																																													
6-8年(含)	0	0	3,086,090	3,086,090	1.77%																																													
8-10年(含)	0	0	27,824,858	27,824,858	15.99%																																													
10年以上	44,986,584	0	18,025,062	63,011,646	36.21%																																													
合計	70,105,199	61,632	103,832,650	173,999,481	100.00%																																													
(一)	<p>第 2 項 新竹科學園區管理局</p> <p>本項通過決議</p> <p>科技部新竹科學工業園區管理局 109 年度於「投資推廣」計畫編列 3,234 萬 1 千元，截至 108 年 9 月底止，竹科已開發土地出租率平均 88.43%，其中宜蘭園區僅 6.03%、銅鑼園區 66.47%。除此之外，宜蘭科學園區標準廠房出租率僅 75%，遠低於全台科學園區標準廠房平均出租率 96%。新竹科學工業園區管理局應針對轄下土地出租率欠佳之園區，研議方案積極辦理招商，以提高土地利</p>	<p>科技部於 109 年 4 月 27 日將「宜蘭及銅鑼園區土地出租率欠佳應積極招商」書面報告，以部授竹企字第 1090011663 號函送立法院。</p>																																																

**科技部新竹科學園區管理局**  
**立法院審議中央政府總預算案所提決議、附帶決議及注意辦理事項**  
**辦理情形報告表**  
 中華民國 109 年度

單位：新臺幣元

決議、附帶決議及注意事項		辦 理 情 形
項 次	內 容	
(二)	<p>用率，並於 3 個月內向立法院教育及文化委員會提出書面報告。</p> <p>109 年度新竹科學工業園區管理局預算編列投資推廣 3,234 萬 1 千元，用於辦理業務推廣、投資服務、產業分析及醫療器材產業加速新創與躍升國際推動計畫等，惟查竹科轄屬 6 個衛星園區，包含新竹、竹南、銅鑼、龍潭、宜蘭與新竹生物醫學園區中，部分衛星園區招商情形未盡理想，以竹科銅鑼園區及宜蘭園區為例，截至 108 年 7 月，土地出租率分別為 63.66%、6.03%，顯然招商仍有努力空間，請新竹科學工業園區管理局持續努力招商，並於 3 個月內向立法院教育及文化委員會提交該 2 衛星園區之招商情形研擬檢討方案之書面報告。</p>	<p>科技部於 109 年 4 月 27 日將「銅鑼及宜蘭園區招商情形研擬檢討方案」書面報告，以部授竹企字第 1090011991 號函送立法院。</p>