

22-2

中華民國 111 年度

中央政府總預算

科技部新竹科學園區管理局



單位預算

科技部新竹科學園區管理局編

22-2

中華民國 111 年度

中央政府總預算

科技部新竹科學園區管理局  
單位預算

科技部新竹科學園區管理局編



# 科技部新竹科學園區管理局

## 目 次

中華民國 111 年度

壹、預算總說明-----	1-9
貳、主要表	
一、歲入來源別預算表-----	11-13
二、歲出機關別預算表-----	14-16
參、附屬表	
一、歲入項目說明提要表	
1· 罰金罰鍰及息金-罰金罰鍰 -----	17
2· 行政規費收入-審查費 -----	18
3· 行政規費收入-證照費 -----	19
4· 行政規費收入-登記費 -----	20
5· 使用規費收入-資料使用費 -----	21
6· 使用規費收入-服務費 -----	22
7· 財產孳息-租金收入 -----	23
8· 財產售價-土地以外不動產售價-----	24
9· 廢舊物資售價-----	25
10· 雜項收入-其他雜項收入-----	26
二、歲出計畫提要及分支計畫概況表	
1· 園區實驗中學教學與訓輔輔助 -----	27
2· 非營業特種基金-科學園區管理局作業基金-----	28
3· 一般行政 -----	29-31
4· 園區業務推展-綜合企劃 -----	32-34
5· 園區業務推展-投資推廣-----	35-37
6· 園區業務推展-社會行政 -----	38-40
7· 園區業務推展-工商行政 -----	41-42
8· 園區業務推展-營建行政 -----	43
9· 園區業務推展-地政及規劃-----	44-47

# 科技部新竹科學園區管理局

## 目 次

中華民國 111 年度

10·第一預備金	48
三、各項費用彙計表	50-53
四、歲出一級用途別科目分析表	54-55
五、資本支出分析表	56-57
六、人事費彙計表	59
七、預算員額明細表	60-61
八、公務車輛明細表	62
九、現有辦公房舍明細表	64-65
十、補助經費分析表	66-67
十一、捐助經費分析表	68-71
十二、派員出國計畫預算總表	73
十三、派員出國計畫預算類別表-考察、視察、訪問	74-75
十四、派員出國計畫預算類別表-開會、談判	76-77
十五、派員赴大陸計畫預算類別表	78-79
十六、歲出按職能及經濟性綜合分類表	80-85
十七、委辦經費分析表	86-91
十八、媒體政策及業務宣導經費彙計表	92
十九、立法院審議中央政府總預算案所提決議、附帶決議及注意辦理事項辦理情形報告表	93-118

# 壹、預算總說明



# 科技部新竹科學園區管理局

## 預算總說明

### 中華民國111年度

#### 一、現行法定職掌

本局係依「科學園區設置管理條例」第5條規定於民國69年9月1日成立，因應組織改造本局組織條例另於103年1月22日奉總統華總一義字第10300009891號令制定公布「科技部新竹科學工業園區管理局組織法」，並於103年2月13日奉行政院院授發字第1031300122號令自103年3月3日施行。另「科技部新竹科學工業園區管理局組織法」於108年12月11日經總統華總一義字第10800134491號令將名稱修正為「科技部新竹科學園區管理局組織法」。

#### (一) 機關主要職掌

依據「科技部新竹科學園區管理局組織法」規定，本局掌理下列事項：

1. 園區研究發展、綜合規劃、管制考核。
2. 人才培訓、研發獎助、產學合作、實驗中小學聯繫協調。
3. 作業基金之財務規劃、調度、稽核及管理。
4. 園區投資引進、園區事業營運管理、外匯及貿易業務、僑外投資管理。
5. 工商行政與減免稅捐證明之核發、外籍專門性技術性人員聘僱管理、服務業引進及管理、安全防護。
6. 園區工商團體之協調與聯繫、勞工行政、職業安全衛生管理、勞動檢查、性別工作平等及環境保護。
7. 園區土地、廠房、住宅之管理、土地使用管制、建築管理、景觀規劃管理。
8. 園區土地之開發與建物之建設、維護及用水、用電計畫管理、交通管理。



9. 其他依科學園區設置管理條例第六條規定由本局辦理之事項。

## (二) 內部分層業務

依「科技部新竹科學園區管理局組織法」及「科技部新竹科學園區管理局處務規程」之規定，本局置局長 1 人，綜理局務，並指揮、監督所屬人員；副局長 2 人，襄助局長處理局務；主任秘書 1 人，掌理文稿之綜核及代判，機密及重要文件之處理，各單位之協調及權責問題之核議，重要會議之籌辦及其他交辦事項。下設 6 組 4 室，分別掌理事項如下：

### 1. 企劃組：

掌理園區規劃發展策略之研擬、推動及管考，年度施政計畫之研擬，重要施政計畫及專案計畫列管，公務及作業基金概算之研擬綜整，立法院及監察院列管案件追蹤管考，創新研發產學合作、人才培訓業務之策劃及推動，園區實驗中學業務之協調，園區作業基金財務規劃、管理及資金調度，其他園區有關企劃事項。

### 2. 投資組：

掌理園區產業創新及創業發展之推動，園區有關投資招商策略之研析、投資法規之研擬、營運統計及經濟分析，園區有關科學事業投資案件之諮詢、解答、審查及招商業務，園區有關科學事業投資業務重要措施之研議、協調及聯繫，園區對外宣傳、形象推廣、會展與服務設施營運之規劃及執行，園區國際合作、國內外禮賓接待之規劃及執行，專業人士入區交流規範之審核，其他園區有關投資事項。

### 3. 環安組：

掌理園區事業勞資關係之輔導及協助，園區事業勞動條件與性別工作平等之輔導及查察，園區事業職工福利之輔導及審核，園區藝文與運動競賽活動之規劃及辦理，園區事業國防儲訓，國防工業緩召及工商團體業務協調聯繫，園區職業安全衛生管理及勞動檢查，園

區污水處理廠之營運及管理，園區環境保護工作之規劃及推動，其他園區有關勞工及環保事項。

4. 工商組：

掌理園區廠商之工商登記（含公司登記、工廠登記、動產擔保登記）之規劃及執行，工商服務業入區之審議及輔導管理，工商行政業務（含園區事業稅捐減免證明核發、營運調查、決算書表審查、園區作業基金財務收入之內部稽核）之推動、執行及法規之研擬，園區安全防護體系、警安、災害防救與緊急應變之規劃及協調，外籍專門性技術性人員聘僱之許可，園區物流業務之管理，貿易、原產地證明書核發、貨品輸出入簽證、保稅與園區事業管理費業務之規劃及執行，園區通關系統業務面之需求規劃整合，園區民防業務之協調，其他園區有關工商行政、安全防護及保稅通關事項。

5. 營建組：

掌理園區公共工程之建設及維護，園區標準廠房與住宅工程之建設及維護，園區用水供需之協調及節約用水政策之推動，園區廠商用電、用電計畫之審查，園區電力供需之協調、安全輔導及電氣技術人員證照之核發，園區氣體供需之協調，園區交通及停車場之管理，園區道路挖掘許可證之核發，補助地方建設經費之協調，其他園區有關營建、水電及交通事項。

6. 建管組：

掌理園區私有土地價購、徵收取得及公有土地撥用，園區土地行政、地籍整理及建築物徵購、轉讓，園區土地與建築物產權登記、稅捐報繳及建物保險，園區土地、廠房、住宅等租賃及租金之研訂及調整，園區籌設、實質規劃與相關計畫之擬訂及審議，園區都市計畫之檢討與變更、非都市土地之檢討與變更編定、都市設計審議、土地使用管制及建築管理，園區景觀之規劃、維護及管理，園區一般事業廢棄物之清除及集運，其他園區有關建管事項。

7. 秘書室：

掌理印信典守及文書、檔案之管理，議事、出納、財務、營繕、採購及其他事務管理，本局辦公廳、宿舍等不動產之取得及管理配置，本局辦公廳、宿舍新建、擴建、遷建等營繕工程之審查、協調及督導，本局辦公廳、宿舍、檔案、財產、車輛管理之督導考核及工程施工查核，國會聯絡、媒體公關事務之政策規劃研擬、執行及管考，工友（含技工、駕駛）之管理，法規、契約、爭訟、法律諮詢等法制事項，不屬其他各組、室事項。

8. 人事室

掌理本局人事事項。

9. 政風室：

掌理本局政風事項。

10. 主計室：

掌理本局歲計、會計及統計事項。

(三) 組織系統圖及預算員額說明表

1. 科技部新竹科學園區管理局組織系統圖：

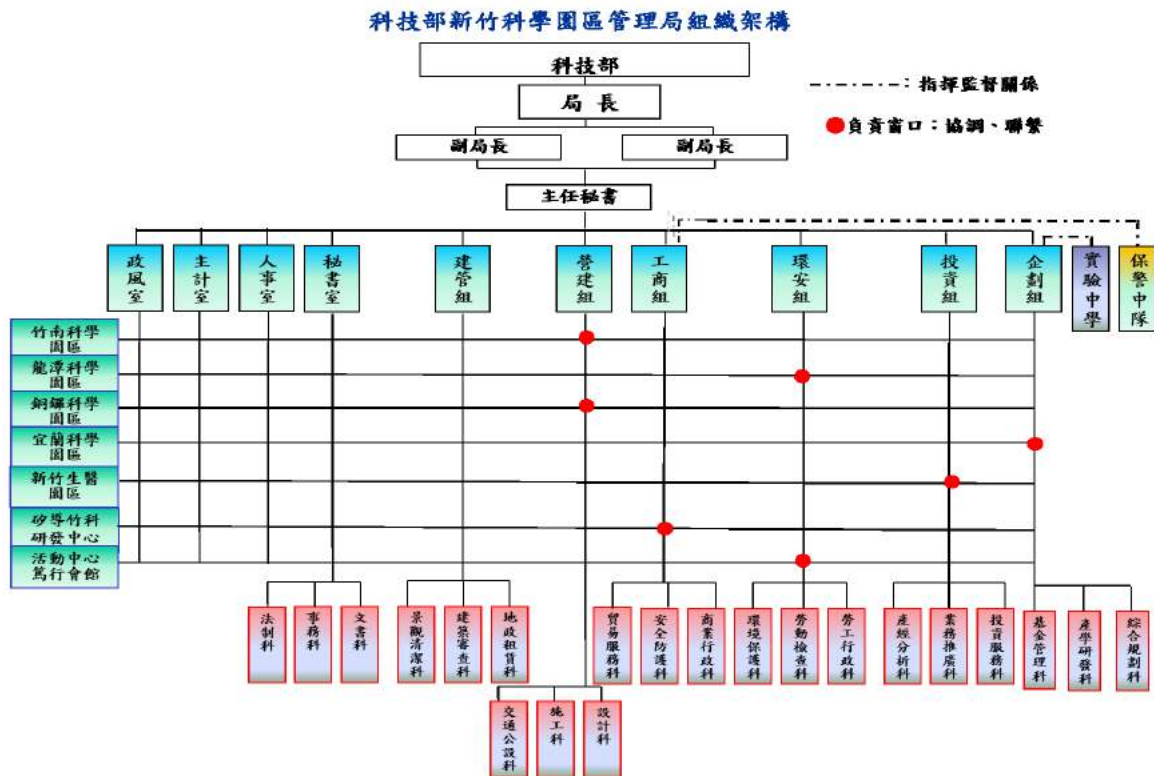

## 2. 預算員額說明：

園區之開發設置已達成吸引高科技產業投資之策略目標，形成產業聚落，成功為我國高科技產業塑造國際競爭優勢，近年來因應產業擴充需求增闢竹南、龍潭、銅鑼、新竹生醫園區及宜蘭，均借重竹科同仁的工作經驗，積極推動新園區開發，貢獻國家經濟。111 年配置預算員額任用 142 人，聘用及約僱 36 人，技工、工友及駕駛 13 人。

科技部新竹科學園區管理局 111 年度預算員額表

	職員	聘用	約僱	技工	工友	駕駛	合計
111 年	142	25	11	5	6	2	191

## 二、施政目標與重點

科技部新竹科學園區管理局為園區主要行政中心，提供園區廠商單一窗口行政服務，項目包括計畫管考與研究發展、人才培訓、研發獎助、投資服務、勞工行政、醫療保健、工商服務、工程建設、環境保護、地政規劃、景觀維護、資訊網路及安全防護等。

竹科自 69 年設立迄今，園區範圍從 605 公頃擴增到 1,375 公頃，成功的開發經驗更擴散至南部以及中部科學園區，型塑北、中、南各具特色的產業聚落，帶動了區域經濟均衡發展與地方繁榮，同時也驅動國內主要產業上、中、下游緊密完整的群聚(cluster)效應，躍升我國成為全球矚目的 ICT 高科技產業重鎮，璀璨的績效與成功經驗深獲國內外各界一致的肯定與學習。

除新竹園區外，亦積極建設竹南、龍潭、銅鑼、新竹生醫及宜蘭等園區。為因應產業轉型之需求，協助高科技廠商結合學研資源發揮高效能研發能量，培育優秀科技人才，激勵創新國內研發實力，未來將持續以創新為導向，導入創新醫材發展，加強產學研融合，強化與國際創新科技、資金及人才鏈結，串聯成為區域創新生態系統。

中央政府在 5+2 產業創新之基礎上，打造「資訊及數位產業」、

「資安卓越產業」、「臺灣精準健康戰略產業」、「國防及戰略產業」、「綠電及再生能源產業」及「民生及戰備產業」等六大核心戰略產業，讓臺灣在全球供應鏈扮演關鍵角色。本局亦配合中央政府施政目標，建設並維護高科技產業發展所需之土地/標準廠房、交通/管線、公園/綠地、污水廠等公共設施，以及提供人才、技術、資金等媒合平台，全力支持園區科學事業的發展。

另隨著國家整體環境品質標準提升，積極引進低用水、低污染產業，尤其是引進新能源、生技產業等具創新及符合趨勢之產業，以促使科技與環境共榮與永續發展。

本局依據行政院 111 年度施政方針，配合中程施政計畫及核定預算額度，並針對當前社經情勢變化及本局未來發展需要，編定 111 年度施政計畫，其目標與重點如下：

#### (一) 年度施政目標

1. 以科學園區為區域創新樞紐，引進有利於軟硬體整合與應用發展之新創事業，鼓勵跨界創新及數位轉型，促進產業朝智慧化及高值化發展，強化管理輔導效能，協助高潛力新創體介接資源及媒合商機，形成激勵型創新生態系。
2. 提供優質投資環境，將各類適合園區應用的創新服務系統導入園區及在地生活圈，以科學園區現有完善的產業環境，加速實證創新服務的有效性，以優化經營環境並吸引企業投資。
3. 運用科學園區具備產業群聚、外溢效果、先進技術、人才集中之優勢，鏈結產官學研各界的跨域合作，激發產業研發新動能，搶攻新興科技市場。另協助廠商布建海外行銷通路，以臺灣優勢補足全球產業鏈缺口，透過各層面的合作，提升我國產品跨入國際市場的競爭力。
4. 辦理園區各項公共建設工程及設施維護，整合園區的交通、永續、治理等智慧服務能量，提供園區企業及工作人員優質就業環境，實現安心便利生活、生態保護、永續發展的友善園區。

(二) 年度重要施政計畫

工作計畫名稱	重要計畫項目	實施內容
綜合企劃	精準健康跨域躍升計畫 (111-114)	主要結合竹科 ICT 能量，運用 5G 及 AIoT 技術，推動 Bio 產業發展，並鏈結園區廠商、周邊醫院與學研機構，推動精準健康產品開發與臨床應用並協助生醫產業在商品化過程中所涉及之驗證，以加速並提升臺灣醫藥及醫材產品在全球市場的競力、提供法規諮詢並輔導廠商海外取證及辦理國際生醫產業交流活動，藉以強化竹科精準健康產業聚落。
投資推廣	醫療器材產業加速新創與躍升國際推動計畫 (108-111)	協助園區醫療器材及相關高科技產業走向國際、拓展全球市場，進行技術媒合、參訪國際廠商、參與國際展會、進行國際招商，暨加強園區國際合作與鏈結。

### 三、以前年度計畫實施成果概述

#### (一) 前(109)年度計畫實施成果概述

工作計畫	實施概況	實施成果
投資推廣	辦理醫療器材產業加速新創與躍升國際推動計畫(108-111)，協助廠商與國際媒合。	<p>1. 協助 20 家(次)廠商辦理線上商機媒合及產品發會，促成 3 件合作案，與國外廠商合作開發國際市場、增加產品通路，提升廠商國際競爭力，國際訂單達 30 萬美元；辦理 18 場次醫材新創團隊車庫深度輔導活動(輔導 18 隊次新創事業隊)、6 場次醫材新創與產業跨領域媒合交流活動(鏈結產業 77 家次、新創團隊 51 隊次)、協助 5 家醫材新創進行產品原型開發與試製輔導(24 場次)，暨辦理 1 場次新創產品成果展活動。</p> <p>2. 協助奈捷生物科技及捷絡生物科技獲核准進駐新竹科學園區成為科學事業。</p>

工作計畫	實施概況	實施成果
新竹生物醫學園區第二生技大樓工程計畫	辦理新竹生物醫學園區興建第二生技大樓中長程計畫(106-110)，規劃興建地下3層地上12層樓標準廠房，樓地板面積約84,806平方公尺(100坪廠房12單元、200坪廠房38單元、300坪廠房10單元)。	<ol style="list-style-type: none"> <li>1. 第二生技大樓中長程計畫於106年3月28日經行政院核定計畫總經費28.5億元，興建地上12層、地下3層大樓，60單元標準廠房(100坪廠房12單元、200坪廠房38單元、300坪廠房10單元)。</li> <li>2. 工程於107年1月19日開工，109年4月3日完工，並於109年6月30日取得使用執照，109年10月28日驗收完成。</li> </ol>

(二) 上年度已過期間(110年1月1日至6月30日止)計畫實施成果概述

工作計畫	實施概況	實施成果
投資推廣	辦理醫療器材產業加速新創與躍升國際推動計畫(108-111)，協助廠商與國際媒合。	<ol style="list-style-type: none"> <li>1. 引進新創團隊台灣優勢感測公司1家駐園區，投資金額0.2億元。</li> <li>2. 協助6家園區廠商與國際企業商機媒合。</li> <li>3. 辦理1場新創團隊深度輔導。</li> </ol>



本 頁 空 白

# 貳、主要表



**科技部新竹科學園區管理局**  
**歲入來源別預算表**

中華民國 111 年度

單位：新臺幣千元

經費門併計

科 目				本年度預算數	上年度預算數	前年度決算數	本年度與 上年度比較	說 明
款	項	目	節					
				188,304	187,614	17,403	690	
2								
				0400000000				
				罰款及賠償收入	2,447	2,447	3,387	0
				0465100000				
				新竹科學園區管理局	2,447	2,447	3,387	0
				0465100100				
				罰金罰鍰及怠金	2,447	2,447	3,366	0
				0465100101				
				1 罰金罰鍰	2,447	2,447	3,366	0
								本年度預算數之內容與上年度之比較如下： 1. 園區廠商違反勞動基準法或職業安全衛生法規定之罰款收入1,300千元，與上年度同。 2. 園區廠商違反公司法規定之罰款收入270千元，與上年度同。 3. 園區廠商違反建築法規定之罰款收入877千元，與上年度同。
				0465100300				
				2 賠償收入	-	-	21	-
				0465100301				
				1 一般賠償收入	-	-	21	-
								前年度決算數係廠商違約之賠償收入。
3				0500000000				
				規費收入	10,608	9,906	11,148	702
				0565100000				
				169 新竹科學園區管理局	10,608	9,906	11,148	702
				0565100100				
				1 行政規費收入	10,347	9,645	10,865	702
				0565100101				
				1 審查費	2,360	2,360	2,244	0
								本年度預算數之內容與上年度之比較如下： 1. 園區廠商申請水污染防治計畫、固定污染源許可及事業廢棄物清理計畫書等審查費收入2,350千元，與上年度同。 2. 園區廠商裝置危險性機具竣工檢查費收入10千元，與上年度同。
				0565100102				
				2 證照費	2,702	2,000	6,336	702
								本年度預算數之內容與上年度之

**科技部新竹科學園區管理局**  
**歲入來源別預算表**  
中華民國 111 年度

經資門併計

單位：新臺幣千元

科 目				本年度預算數	上年度預算數	前年度決算數	本年度與 上年度比較	說 明		
款	項	目	節						名稱及編號	
			3	0565100103 登記費	5,285	5,285	2,285	0	比較如下： 1. 園區建築工程執照及使用執照費收入2,516千元，較上年度增列702千元。 2. 園區事業污染防治許可證明文件證照費收入150千元，與上年度同。 3. 園區廠商電氣技術人員執照費收入36千元，與上年度同。	
		2		0565100300 使用規費收入	261	261	283	0	0	本年度預算數之內容與上年度之比較如下： 1. 園區廠商申請公司設立及變更登記費等收入5,000千元，與上年度同。 2. 園區廠商申請工廠登記費收入240千元，與上年度同。 3. 園區廠商申請動產擔保登記費收入45千元，與上年度同。
		1		0565100303 資料使用費	235	235	248	0	0	本年度預算數之內容與上年度之比較如下： 1. 園區廠商申請公司登記、工廠登記及動產擔保登記抄錄費收入35千元，與上年度同。 2. 園區廠商申請檔案應用資訊閱覽、抄錄、重製或複製費收入200千元，與上年度同。
			2	0565100307 服務費	26	26	35	0	0	本年度預算數係園區廠商申請資格證明及工廠登記事項證明收入。
4				0700000000 財產收入	175,232	175,242	313	-10		
	220			0765100000 新竹科學園區管理局	175,232	175,242	313	-10		
		1		0765100100 財產孳息	222	222	222	0		
			1	0765100103 租金收入	222	222	222	0	0	本年度預算數係行政大樓及諮詢

**科技部新竹科學園區管理局**  
**歲入來源別預算表**  
中華民國 111 年度

經資門併計

單位：新臺幣千元

科 目				本年度預算數	上年度預算數	前年度決算數	本年度與 上年度比較	說 明
款	項	目	節					
								服務中心租金收入。
		2		0765100200 財產售價	175,000	175,000	-	0
		1		0765100202 土地以外不動產售價	175,000	175,000	-	0
			3	0765100500 廢舊物資售價	10	20	91	-10
7				1200000000 其他收入	17	19	2,554	-2
	217			1265100000 新竹科學園區管理局	17	19	2,554	-2
		1		1265100200 雜項收入	17	19	2,554	-2
		1		1265100201 收回以前年度歲出	-	-	2	-
		2		1265100210 其他雜項收入	17	19	2,553	-2

**科技部新竹科學園區管理局  
歲出機關別預算表**

中華民國 111 年度

單位：新臺幣千元

經資門併計

款	項	科 目		本年度預算數	上年度預算數	本年度與 上年度比較	說 明
		目 節	名稱及編號				
22							
			0065000000 科技部主管				
	2		0065100000 新竹科學園區管理局	822,097	807,583	14,514	
			5165100000 教育支出	408,401	424,766	-16,365	
		1	5165101200 園區實驗中學教學與 訓輔輔助	400,287	416,396	-16,109	1. 本年度預算數400,287千元，全數為獎補助費。 2. 本年度預算數400,287千元，係輔助國立新竹科學園區實驗高級中等學校教學及訓輔經費，較上年度減列16,109千元。
		2	5165108100 非營業特種基金	8,114	8,370	-256	
		1	5165108120 科學園區管理局作業 基金	8,114	8,370	-256	1. 本年度預算數8,114千元，全數為設備及投資。 2. 本年度預算數8,114千元，係國庫增撥科學園區管理局作業基金辦理國立新竹科學園區實驗高級中等學校教學設備購置等經費，較上年度減列256千元。
			5265100000 科學支出	413,696	382,817	30,879	
		3	5265100100 一般行政	254,209	251,650	2,559	1. 本年度預算數254,209千元，包括人事費232,135千元，業務費21,295千元，設備及投資647千元，獎補助費132千元。 2. 本年度預算數之內容與上年度之比較如下： ： (1) 人員維持費232,135千元，較上年度增列員工薪俸晉級差額等經費2,255千元。 。(2) 基本行政工作維持費22,074千元，較上年度增列公務用車租金等經費304千元。
		4	5265101000 園區業務推展	158,487	130,097	28,390	
	1	5265101020 綜合企劃	109,460	78,397	31,063	1. 本年度預算數109,460千元，包括業務費70,943千元，設備及投資5,467千元，獎補助費33,050千元。 2. 本年度預算數之內容與上年度之比較如下： ： (1) 企劃作業經費1,132千元，較上年度減	

科技部新竹科學園區管理局  
歲出機關別預算表

中華民國 111 年度

單位：新臺幣千元

經資門併計

科 目				本年度預算數	上年度預算數	本年度與 上年度比較	說 明	
款	項	目	節					名稱及編號
			2	5265101021 投資推廣	24,356	26,921	-2,565	<p>列辦理網站優化等經費960千元。</p> <p>(2)人才培訓經費28,763千元，較上年度增列辦理創新產業技術課程訓練等經費1,177千元。</p> <p>(3)管理作業經費176千元，與上年度同。</p> <p>(4)園區資訊化業務規劃發展經費48,547千元，較上年度增列購置資安設備等經費4千元。</p> <p>(5)新增精準健康研發與聚落發展計畫經費30,842千元。</p> <p>1. 本年度預算數24,356千元，包括業務費24,162千元，獎補助費194千元。</p> <p>2. 本年度預算數之內容與上年度之比較如下：</p> <p>(1)業務推廣經費10,593千元，較上年度減列辦理製作園區簡介資料等經費418千元。</p> <p>(2)投資服務經費2,150千元，與上年度同。</p> <p>(3)產經分析經費1,760千元，與上年度同。</p> <p>(4)醫療器材產業加速新創與躍升國際推動計畫經費9,853千元，較上年度減列辦理創新創業國際交流及商機媒合等經費2,147千元。</p>
			3	5265101022 社會行政	14,247	14,246	1	<p>1. 本年度預算數14,247千元，包括業務費13,467千元，獎補助費780千元。</p> <p>2. 本年度預算數之內容與上年度之比較如下：</p> <p>(1)勞資關係及勞工福利經費4,017千元，與上年度同。</p> <p>(2)勞工檢查經費4,106千元，與上年度同。</p> <p>(3)環境保護經費6,124千元，較上年度增列車輛油料及養護費等1千元。</p>
			4	5265101023 工商行政	2,468	2,468	0	<p>1. 本年度預算數2,468千元，全數為業務費。</p> <p>2. 本年度預算數之內容與上年度之比較如下：</p> <p>(1)工商服務與財稅管理經費1,146千元，</p>



科技部新竹科學園區管理局

歲出機關別預算表

中華民國 111 年度

經資門併計

單位：新臺幣千元

科 目				本年度預算數	上年度預算數	本年度與 上年度比較	說 明	
款	項	目	節					名稱及編號
			5	5265101024 營建行政	1,784	1,784	0 與上年度同。 (2)安全防護管理經費959千元，與上年度同。 (3)外貿服務經費363千元，與上年度同。 1.本年度預算數1,784千元，全數為業務費。 2.本年度預算數1,784千元，係辦理園區開發業務等經費，與上年度同。	
			6	5265101026 地政及規劃	6,172	6,281	-109 1.本年度預算數6,172千元，包括業務費6,072千元，設備及投資100千元。 2.本年度預算數之內容與上年度之比較如下： (1)財產登記與管理經費1,363千元，與上年度同。 (2)土地使用規劃、細部規劃及建築管理經費2,539千元，與上年度同。 (3)園區景觀規劃及維護管理經費165千元，與上年度同。 (4)竹南、龍潭、宜蘭、銅鑼及生醫園區經費2,105千元，較上年度減列車輛油料及辦公設備費等109千元。	
			5	5265109000 一般建築及設備	-	70	-70	
			1	5265109011 交通及運輸設備	-	70	-70	上年度購置公務電動機車1輛預算業已編竣，所列70千元如數減列。
			6	5265109800 第一預備金	1,000	1,000	0	仍照上年度預算數編列。

# 參、附屬表



**科技部新竹科學園區管理局**  
**歲入項目說明提要表**

中華民國111年度

單位：新臺幣千元

來源子目及細目與編號	0465100100 罰金罰鍰及怠金 -0465100101 罰金罰鍰	預算金額	2,447	承辦單位	環安組、工商組、建管組
------------	--	------	-------	------	-------------

**歲 入 項 目 說 明**

一、項目內容

1. 未依勞動基準法或職業安全衛生法規定辦理之事業單位之罰款。
2. 依公司法規定逾期申辦公司變更登記及逾期申報決算書表者應繳之罰款。
3. 未依建築法規定申請建築執照、勘驗及室內裝修者應繳之罰款。

二、法令依據

1. 勞動基準法第79條至第80條。
2. 職業安全衛生法第40條至第48條。
3. 公司法第387條。
4. 建築法第85條至第95條。

**金 額 及 說 明**

款	項	目	節	名 稱	金 額	說 明
2				0400000000 罰款及賠償收入	2,447	
	202			0465100000 新竹科學園區管理局	2,447	
		1		0465100100 罰金罰鍰及怠金	2,447	
			1	0465100101 罰金罰鍰	2,447	1. 園區廠商違反勞動基準法或職業安全衛生法規定之罰款收入1,300千元。 2. 園區廠商違反公司法規定之罰款收入270千元。 3. 園區廠商違反建築法規定之罰款收入877千元。

**科技部新竹科學園區管理局**  
**歲入項目說明提要表**

中華民國111年度

單位：新臺幣千元

來源子目及細目與編號	0565100100 行政規費收入	-0565100101 -審查費	預算金額	2,360	承辦單位	環安組
------------	----------------------	---------------------	------	-------	------	-----

**歲 入 項 目 說 明**

一、項目內容

1. 園區事業污染防治計畫審查。
2. 園區廠商危險性機械設備竣工檢查。

二、法令依據

1. 固定污染源空氣污染防治許可或認可證明文件審查費及證書費收費標準。
2. 水污染防治各項許可申請收費標準。
3. 事業廢棄物清理計畫審查費收費標準。
4. 職業安全衛生法第16條。

**金 額 及 說 明**

款	項	目	節	名 稱	金 額	說 明
3				0500000000 規費收入	2,360	
	169			0565100000 新竹科學園區管理局	2,360	
		1		0565100100 行政規費收入	2,360	
			1	0565100101 審查費	2,360	1. 園區廠商申請水污染防治計畫、固定污染源許可及事業廢棄物清理計畫書等審查費收入2,350千元。 2. 園區廠商裝置危險性機具竣工檢查費收入10千元。

**科技部新竹科學園區管理局**  
**歲入項目說明提要表**

中華民國111年度

單位：新臺幣千元

來源子目及細目與編號	0565100100 行政規費收入	-0565100102 -證照費	預算金額	2,702	承辦單位	建管組、環安組、營建組
------------	----------------------	---------------------	------	-------	------	-------------

歲 入 項 目 說 明

一、項目內容

1. 核發建築執照及使用執照。
2. 核發園區事業污染防治許可證明文件證照。
3. 核發電氣技術人員執照。

二、法令依據

1. 建築法第29條。
2. 固定污染源空氣污染防治許可或認可證明文件審查費及證書費收費標準。
3. 水污染防治各項許可申請收費標準。
4. 電業規費收費標準第9條。

金 額 及 說 明

款	項	目	節	名 稱	金 額	說 明
3				0500000000 規費收入	2,702	
	169			0565100000 新竹科學園區管理局	2,702	
		1		0565100100 行政規費收入	2,702	
			2	0565100102 證照費	2,702	1. 園區建築工程執照收入2,500千元。 2. 園區建築使用執照收入16千元。 3. 園區事業污染防治許可證明文件證照費收入150千元。 4. 園區廠商電氣技術人員執照費收入36千元。

**科技部新竹科學園區管理局**  
**歲入項目說明提要表**

中華民國111年度

單位：新臺幣千元

來源子目及細目與編號	0565100100 行政規費收入	-0565100103 -登記費	預算金額	5,285	承辦單位	工商組
<b>歲 入 項 目 說 明</b>						

一、項目內容

核發園區廠商公司設立及變更登記、工廠登記、  
動產抵押登記。

二、法令依據

1. 公司法第438條。
2. 公司登記規費收費準則第3、4、5、6、11條。
3. 工廠管理輔導法第37條。
4. 申請工廠設立許可及登記事項收費標準第2條。
5. 動產擔保交易法第11條。
6. 動產擔保交易法施行細則第13條。

金 額				及 說 明		
款	項	目	節	名 稱	金 額	說 明
3				0500000000 規費收入	5,285	
	169			0565100000 新竹科學園區管理 局	5,285	
		1		0565100100 行政規費收入	5,285	
			3	0565100103 登記費	5,285	1. 園區廠商申請公司設立及變更登記費等收入5,000千元。 2. 園區廠商申請工廠登記費收入240千元。 3. 園區廠商申請動產擔保登記費收入45千元。

**科技部新竹科學園區管理局**  
**歲入項目說明提要表**

中華民國111年度

單位：新臺幣千元

來源子目及細目與編號	0565100300 使用規費收入	-0565100303 -資料使用費	預算金額	235	承辦單位	工商組、秘書室
<b>歲 入 項 目 說 明</b>						

一、項目內容

廠商申請公司登記、工廠登記、動產擔保登記抄錄費及檔案應用資訊閱覽、抄錄、重製或複製費收入。

二、法令依據

1. 動產擔保交易法第11條。
2. 動產擔保交易法施行細則第13條。
3. 公司法第438條。
4. 公司登記規費收費準則第7、8、9條。
5. 工廠管理輔導法第37條。
6. 申請工廠設立許可及登記事項收費標準第3條。
7. 科技部新竹科學園區管理局檔案開放應用作業規定第11條。

金 額				及 說 明		
款	項	目	節	名 稱	金 額	說 明
3				0500000000 規費收入	235	
	169			0565100000 新竹科學園區管理局	235	
			2	0565100300 使用規費收入	235	
			1	0565100303 資料使用費	235	1. 園區廠商申請公司登記、工廠登記及動產擔保登記抄錄費收入35千元。 2. 園區廠商申請檔案應用資訊閱覽、抄錄、重製或複製費收入200千元。



**科技部新竹科學園區管理局**  
**歲入項目說明提要表**

中華民國111年度

單位：新臺幣千元

來源子目及細目與編號	0565100300 使用規費收入	-0565100307 -服務費	預算金額	26	承辦單位	工商組
------------	----------------------	---------------------	------	----	------	-----

**歲 入 項 目 說 明**

一、項目內容

園區廠商申請資格證明、工廠登記事項證明。

二、法令依據

1. 公司法第438條。
2. 公司登記辦法第2、4、5條。
3. 工廠管理輔導法第37條。
4. 申請工廠設立許可及登記事項收費標準第3條。

**金 額 及 說 明**

款	項	目	節	名 稱	金 額	說 明
3				0500000000 規費收入	26	
	169			0565100000 新竹科學園區管理局	26	
		2		0565100300 使用規費收入	26	
			2	0565100307 服務費	26	園區廠商申請資格證明及工廠登記事項證明收入26千元。

**科技部新竹科學園區管理局**  
**歲入項目說明提要表**

中華民國111年度

單位：新臺幣千元

來源子目及細目與編號	0765100100 財產孳息	-0765100103 -租金收入	預算金額	222	承辦單位	秘書室、投資組
------------	--------------------	----------------------	------	-----	------	---------

歲 入 項 目 說 明

一、項目內容

1. 行政大樓ATM租借之租金收入。
2. 諮詢服務中心租金收入。

二、法令依據

1. 國有公用不動產收益原則。
2. 科學園區設置管理條例及施行細則。

金 額 及 說 明

款	項	目	節	名 稱	金 額	說 明
4				0700000000 財產收入	222	
	220			0765100000 新竹科學園區管理局	222	
		1		0765100100 財產孳息	222	
			1	0765100103 租金收入	222	1. 行政大樓場地出借租金收入2千元。 2. 諮詢服務中心場地出借租金收入220千元。

**科技部新竹科學園區管理局**  
**歲入項目說明提要表**

中華民國111年度

單位：新臺幣千元

來源子目及細目與編號	0765100200 財產售價	-0765100202 -土地以外不動產售價	預算金額	175,000	承辦單位	建管組
------------	--------------------	---------------------------	------	---------	------	-----

歲 入 項 目 說 明

<p>一、項目內容 新竹生物醫學園區第二生技大樓建築物售出價款。</p>	<p>二、法令依據 1. 行政院109年3月27日院臺科字第1090008939號函。 2. 行政院109年5月22日院授主基營字第1090200493號函。</p>
--	---

金 額 及 說 明

款	項	目	節	名 稱	金 額	說 明
4				0700000000 財產收入	175,000	
				0765100000 新竹科學園區管理局	175,000	
				0765100200 財產售價	175,000	
				0765100202 土地以外不動產售價	175,000	
			1			行政院於109年5月22日以院授主基營字第1090200493號函同意科學園區管理局作業基金採16年無息分期付款方式，辦理價購新竹生物醫學園區第二生技大樓，本(111)年度編列175,000千元。

**科技部新竹科學園區管理局**  
**歲入項目說明提要表**

中華民國111年度

單位：新臺幣千元

來源子目及細目與編號	0765100500 廢舊物資售價	預算金額	10	承辦單位	秘書室
------------	----------------------	------	----	------	-----

歲 入 項 目 說 明

一、項目內容  
報廢財產拍賣收入。

二、法令依據  
事務管理手冊。

金 額 及 說 明

款	項	目	節	名 稱	金 額	說 明
4				0700000000 財產收入	10	
	220			0765100000 新竹科學園區管理局	10	
			3	0765100500 廢舊物資售價	10	廢舊物資拍賣收入10千元。

**科技部新竹科學園區管理局  
歲入項目說明提要表**

中華民國111年度

單位：新臺幣千元

來源子目及細目與編號	1265100200 雜項收入	-1265100210 -其他雜項收入	預算金額	17	承辦單位	秘書室
------------	--------------------	------------------------	------	----	------	-----

**歲 入 項 目 說 明**

一、項目內容 借用宿舍員工自薪資扣回繳庫數。	二、法令依據 全國軍公教員工待遇支給要點第4點。
---------------------------	-----------------------------

**金 額 及 說 明**

款	項	目	節	名 稱	金 額	說 明
7				1200000000 其他收入	17	
	217			1265100000 新竹科學園區管理局	17	
		1		1265100200 雜項收入	17	
			2	1265100210 其他雜項收入	17	借用首長及職務宿舍自薪資扣回繳庫數17千元。

**科技部新竹科學園區管理局**  
**歲出計畫提要及分支計畫概況表**  
中華民國111年度

經資門併計

單位：新臺幣千元

工作計畫名稱及編號	5165101200 園區實驗中學教學與訓輔輔助	預算金額	400,287
-----------	--------------------------	------	---------

計畫內容：

1. 配合園區發展，解決新竹科學園區事業單位、投資廠商、政府機關、學術研究機構及歸國學人子女就學之服務性目的。
2. 依據中等學校教育法令配合國家政策，實施課程編製、教材、教法等持續性實驗方案，以發揮多元教育功能，減少歸國學人及僑胞子女之文化衝突，有計畫地加強文化轉移之功能。

預期成果：

輔助國立新竹科學園區實驗高級中等學校運作發展並提升教學品質。

分支計畫及用途別科目	金額	承辦單位	說明
01 園區實驗中學教學與訓輔輔助經費	400,287	企劃組	編列補助科學園區管理局作業基金，輔助國立新竹科學園區實驗高級中等學校教學及訓輔經費400,287千元。(4030)
4000 獎補助費	400,287		
4030 對特種基金之補助	400,287		

**科技部新竹科學園區管理局**  
**歲出計畫提要及分支計畫概況表**  
 中華民國111年度

經資門併計

單位：新臺幣千元

工作計畫名稱及編號	5165108120 科學園區管理局作業基金	預算金額	8,114
計畫內容： 改善校園教學環境及設施、汰換及購置行政與教學用電腦、汰換與購置各項教學設備。		預期成果： 輔助國立新竹科學園區實驗高級中等學校運作發展並提升教學品質。	
分支計畫及用途別科目	金額	承辦單位	說 明
01 科學園區管理局作業基金	8,114	企劃組	國庫增撥科學園區管理局作業基金辦理國立新竹科學園區實驗高級中等學校教學設備購置等經費8,114千元。(3045)
3000 設備及投資	8,114		
3045 投資	8,114		

**科技部新竹科學園區管理局**  
**歲出計畫提要及分支計畫概況表**

經資門併計

中華民國111年度

單位：新臺幣千元

工作計畫名稱及編號	5265100100 一般行政	預算金額	254,209
-----------	-----------------	------	---------

計畫內容：

本計畫為配合園區發展，執行文書、印信、出納、庶務、法制、公關、人事、主計及政風業務等。

預期成果：

1. 依規定程序及時限完成文書、印信、出納及庶務採購等業務。
2. 依法律及命令辦理年度歲計、主計業務。
3. 依法律及命令辦理年度人事任免、遷調、考核及訓練等人事管理有關業務。
4. 依法律及命令辦理政風業務。

分支計畫及用途別科目	金額	承辦單位	說明
01 人員維持	232,135	人事室	執行本局業務所需之員工相關待遇經費。
1000 人事費	232,135		
1015 法定編制人員待遇	121,303		
1020 約聘僱人員待遇	26,173		
1025 技工及工友待遇	4,806		
1030 獎金	33,827		
1035 其他給與	3,073		
1040 加班值班費	10,130		
1045 退休退職給付	1,350		
1050 退休離職儲金	16,041		
1055 保險	15,432		
02 基本行政工作維持	22,074	秘書室、人事室	本局秘書室、主計室、人事室及政風室辦理文書、出納、庶務、法制、公關、主計、人事及政風等業務所需經費，包括：
2000 業務費	21,295	、主計室、政風室	
2003 教育訓練費	500		1. 本局員工教育訓練進修500千元。(2003)
2006 水電費	3,900		2. 水電費3,900千元：(2006)
2009 通訊費	1,300		(1) 辦公大樓所需使用水、電費3,600千元。
2021 其他業務租金	2,520		(2) 活動中心B館(簡報室、檔案室、電梯及車庫)及首長宿舍維運所需水電費300千元。
2024 稅捐及規費	115		
2027 保險費	320		
2036 按日按件計資酬金	150		3. 處理公務所需郵資費及通訊費1,300千元。(2009)
2039 委辦費	3,983		4. 其他業務租金2,520千元：(2021)
2051 物品	1,563		(1) 影印機事務機租金960千元。
2054 一般事務費	3,591		(2) 電話交換機租金360千元。
2063 房屋建築養護費	779		(3) 租供執行公務用車租金1,200千元。
2066 車輛及辦公器具養護費	315		5. 公務車牌照稅及燃料費及ETC等費用共計115千元。(2024)
2069 設施及機械設備養護費	1,341		6. 公務車及建物火災及地震保險共計320千元。(2027)
2072 國內旅費	700		
2081 運費	60		7. 本局辦理各類訓練之講座鐘點費150千元。(2036)



**科技部新竹科學園區管理局**  
**歲出計畫提要及分支計畫概況表**  
中華民國111年度

經資門併計

單位：新臺幣千元

工作計畫名稱及編號	5265100100 一般行政	預算金額	254,209
分支計畫及用途別科目	金額	承辦單位	說 明
2093 特別費	158		8.委辦費3,983千元：(2039) (1)電子儲存管理、公文電子化總收(發)文端作業2,223千元。 (2)提升為民服務，辦理本局客服及總機費用1,400千元。 (3)帳務資料建檔電子儲存管理作業經費360千元。 9.物品1,563千元：(2051) (1)處理文書業務用文具紙張用品100千元。 (2)處理庶務行政用文具紙張、衛生用品、報章雜誌、資訊耗材等676千元。 (3)汰換辦公用品及桌椅等461千元。 (4)辦理各項財務資料、會計憑證整理及裝訂等所需辦公物品、耗材、文具紙張經費40千元。 (5)處理人事業務用文具紙張用品及耗材30千元。 (6)處理政風業務用文具紙張、耗材及汰換辦公用具等經費54千元。 (7)公務車油料費202千元： <1>自有車輛油料費134千元(小客車：1輛*汽油139公升/月輛*12月*30元、小客貨兩用車：1輛*汽油139公升/月輛*12月*30元、油電混合動力車：1輛*汽油95公升/月輛*12月*30元)。 <2>租賃公務車輛油料費68千元(油電混合動力車：2輛*汽油95公升/月輛*12月*30元)。 10.一般事務費3,591千元：(2054) (1)處理文書業務所需印刷等相關經費104千元。 (2)處理庶務行政所需印刷、行政大樓清潔勞務等相關經費2,650千元。 (3)預算、決算與相關資料之編印、辦公室環境美化等經費50千元。 (4)辦理人事績效業務、退休聯繫及推動退休志工所需餐費、員工心理諮商、員工健康檢查費補助及印刷等相關經費302千元。 (5)處理政風業務用印刷、環境佈置、會議
3000 設備及投資	647		
3035 雜項設備費	647		
4000 獎補助費	132		
4085 獎勵及慰問	132		

**科技部新竹科學園區管理局**  
**歲出計畫提要及分支計畫概況表**  
中華民國111年度

經資門併計

單位：新臺幣千元

工作計畫名稱及編號	5265100100 一般行政	預算金額	254,209
分支計畫及用途別科目	金額	承辦單位	說明
			<p>便餐、茶點等雜支經費43千元。</p> <p>(6)辦理本局及園區廉政、反賄選及業務推展等相關費用60千元。</p> <p>(7)員工文康活動費382千元(191人*2千元/人年)。</p> <p>11.辦公大樓及活動中心所需維護修繕費用779千元。(2063)</p> <p>12.車輛及辦公器具養護費315千元：(2066)</p> <p>(1)公務汽車養護費共計128千元。</p> <p>(2)辦公器具養護費187千元(178人*1,048元/人年)。</p> <p>13.電梯及空調設施機具維護保養1,341千元。(2069)</p> <p>14.行政人員(含正、副首長)國內出差旅費700千元。(2072)</p> <p>15.辦公器具運送、通行費、裝卸等費用60千元。(2081)</p> <p>16.首長因公所需特別費158千元。(2093)</p> <p>17.汰換辦公設備、冷氣機、事務機、廣播及家具等設備647千元。(3035)</p> <p>18.本局退休退職人員(技工工友)三節慰問金132千元(22人*6千元/人年)。(4085)</p>

**科技部新竹科學園區管理局**  
**歲出計畫提要及分支計畫概況表**

經資門併計

中華民國111年度

單位：新臺幣千元

工作計畫名稱及編號	5265101020 綜合企劃	預算金額	109,460
-----------	-----------------	------	---------

計畫內容：

1. 強化規劃與考核功能，落實服務理念與認知，建構顧客導向的政府服務。
2. 邀請產學研界共同研議園區發展策略，精進園區投資環境及提升營運效能。
3. 委請專業訓練機構辦理人才培訓計畫。
4. 辦理大專校院人才培育補助計畫。
5. 持續精進本局辦公室自動化環境，提升工作效能。
6. 持續精進、整合及維運本局行政資訊化作業及園區管理服務資訊系統，提升服務效能。
7. 建置優質園區服務，強化政府服務效能。
8. 持續資訊業務委外，提升本局資訊服務效能。
9. 配合建置及維運共用性資訊系統。
10. 推動跨域、跨界創新，促成產學研醫交流合作。

預期成果：

1. 加速業務革新與工作簡化，強化規劃管考作業，提高本局行政效能與為民服務功能。
2. 辦理園區產業創新技術課程訓練與專題講座，預計培訓7,000人次。
3. 辦理人才培育補助計畫，預計培育800人次。
4. 優化工作環境，提升本局管理資訊應用，提升工作服務效率及品質。
5. 提升科學園區廠商單一窗口服務效益，強化優質投資環境，增進廠商服務效能。
6. 實現電子化政府，推動無紙化資訊業務，有效運用資源節能減碳。
7. 透由資訊委外作業之輔助，加強資訊服務運用之效能。
8. 遵循資訊改造資源向上集中及共享原則，配合開發建置及維運各項共用性資訊系統。
9. 預計推動精準健康跨域躍升計畫，將促成產學研醫合作案4件。

分支計畫及用途別科目	金額	承辦單位	說明
01 企劃作業	1,132	企劃組綜合規劃科	加強企劃考核功能，研擬提案改善園區投資環境與營運效能所需經費，包括：
2000 業務費	1,132		
2009 通訊費	350		1. 業務用郵電費350千元。(2009)
2036 按日按件計資酬金	20		2. 專家出席費20千元。(2036)
2051 物品	150		3. 業務用環境佈置、文具紙張、資訊耗材及報章雜誌150千元。(2051)
2054 一般事務費	440		4. 一般事務費440千元：(2054)
2069 設施及機械設備養護費	12		(1) 為民服務區飲用水、植栽、看板維護費100千元。
2072 國內旅費	160		(2) 辦理為民服務、精進服務品質及滿意度等業務所需文件資料、便餐、茶點及人員接待等相關費用200千元。
			(3) 編製為民服務白皮書及處理公務所需印刷等相關費用140千元。
			5. 傳真機維護費12千元。(2069)
			6. 國內出差旅費160千元。(2072)
02 人才培訓	28,763	企劃組產學研發科	辦理專業技術及管理訓練所需經費，包括：
2000 業務費	19,713		
2036 按日按件計資酬金	100		1. 辦理園區專業技術相關會議之學者專家出席費100千元。(2036)
2039 委辦費	19,104		2. 委辦費19,104千元：(2039)
2045 國內組織會費	20		(1) 辦理園區半導體、光電、通訊、資訊軟體及醫藥生技等創新產業技術課程訓練與專題講座業務17,704千元。
2054 一般事務費	199		(2) 辦理人才培育行政事務委辦1,400千元。
2072 國內旅費	290		3. 參加國內組織年費20千元。(2045)
4000 獎補助費	9,050		4. 一般事務費199千元：(2054)
4030 對特種基金之補助	800		

**科技部新竹科學園區管理局**  
**歲出計畫提要及分支計畫概況表**  
中華民國111年度

經資門併計

單位：新臺幣千元

工作計畫名稱及編號	5265101020 綜合企劃	預算金額	109,460
分支計畫及用途別科目	金額	承辦單位	說明
4040 對國內團體之捐助	50		(1)延攬海外科技人才籌辦費10千元。
4045 對私校之獎助	8,200		(2)辦理研討會、會議相關業務所需文件資料、茶點、便餐等相關費用189千元。
			5. 國內旅費290千元：(2072)
			(1)國內出差旅費135千元。
			(2)辦理園區專業技術及經營管理專家學者旅費補助155千元。
			6. 補助公私立大專校院辦理人才培育及模組課程經費9,000千元。(4030及4045)
			7. 補助與園區產業相關團體舉辦之研討會及相關活動等費用50千元。(4040)
03 管理作業	176	企劃組基金管理	辦理園區管理作業，提升營運與財務效能所需經費，包括：
2000 業務費	176	科	
2036 按日按件計資酬金	16		1. 學者專家出席費及諮詢費16千元。(2036)
2051 物品	80		2. 業務用文具紙張、資訊耗材、報章雜誌、桌椅、櫃子及辦公用品80千元。(2051)
2054 一般事務費	40		3. 環境佈置、會議便餐、茶水、雜支40千元。
2072 國內旅費	40		(2054)
			4. 國內出差旅費40千元。(2072)
04 園區資訊化業務規劃發展	48,547	企劃組	精進、整合本局行政資訊化作業，提升工作效能，整合園區管理資訊系統，強化服務廠商作業功能等所需經費，包括：
2000 業務費	43,080		
2003 教育訓練費	120		1. 辦理本局各單位人員電腦應用訓練及電腦專業人員資訊技術訓練所需訓練費120千元。(2003)
2009 通訊費	916		2. 數據線路通訊費916千元。(2009)
2018 資訊服務費	41,694		3. 資訊服務費41,694千元：(2018)
2036 按日按件計資酬金	70		(1)資訊業務委外(含電子報服務)作業33,056千元。
2051 物品	200		(2)資通安全管理制度輔導3,000千元。
2054 一般事務費	50		(3)行政管理資訊系統維運300千元。
2072 國內旅費	30		(4)廠商申辦資訊作業維運300千元。
3000 設備及投資	5,467		(5)網路佈線費用188千元。
3030 資訊軟硬體設備費	5,467		(6)伺服器主機、網路硬體及辦公室電腦化作業軟硬體設備租用及維護850千元。
			(7)系統軟體租用及維護250千元。
			(8)配合科技部共用性資訊系統及共構機房維運(如：公文系統、監控系統、共用性硬體、共用薪資、共用性出納、共用性財產、共構機房...等)共3,750千元。

**科技部新竹科學園區管理局**  
**歲出計畫提要及分支計畫概況表**  
中華民國111年度

經資門併計

單位：新臺幣千元

工作計畫名稱及編號	5265101020 綜合企劃	預算金額	109,460
分支計畫及用途別科目	金額	承辦單位	說明
05 精準健康研發與聚落發展計畫	30,842	企劃組產學研發科	4. 資訊業務採購案委員審查費及出席費計70千元。(2036) 5. 資訊作業零件耗材200千元。(2051) 6. 園區資訊業務推廣座談會50千元(如便餐費、影印裝訂…等)。(2054) 7. 資訊業務採購案委員國內旅費30千元。(2072) 8. 資訊軟硬體設備費5,467千元：(3030) (1) 進行網路、資通安全、主機系統等老舊設備之汰換及強化共2,264千元。 (2) 個人電腦、筆記型電腦、印表機等設備汰換1,000千元。 (3) 行政管理資訊系統建置及精進600千元。 (4) 廠商申辦及管理資訊作業精進500千元。 (5) 系統軟體購置1,103千元。 辦理推動精準健康研發與聚落發展計畫所需經費，包括： 1. 精準健康跨域躍升計畫行政事務、輔導廠商海外取證、辦理國際研討會、推動精準健康產品開發與臨床應用之委辦費6,842千元。(2039) 2. 精準健康跨域躍升計畫補助款24,000千元。(4030、4040及4045)
2000 業務費	6,842		
2039 委辦費	6,842		
4000 獎補助費	24,000		
4030 對特種基金之補助	2,500		
4040 對國內團體之捐助	19,000		
4045 對私校之獎助	2,500		

**科技部新竹科學園區管理局**  
**歲出計畫提要及分支計畫概況表**

經資門併計

中華民國111年度

單位：新臺幣千元

工作計畫名稱及編號	5265101021 投資推廣	預算金額	24,356
-----------	-----------------	------	--------

計畫內容：

1. 派員至海外推廣園區形象及參觀科技展，提升園區在國際間之知名度，永續推動高科技產業發展。
2. 透過駐外科技組、國內外顧問公司及高科技研究單位等建立吸引國際合作、科技外交及吸引投資管道，以有效吸引高科技廠商來園區發展，落實科技生根之園區宗旨。
3. 透過國內外學術研究機構或顧問公司提供科技相關產業發展趨勢，研擬技術引進之策略及目標，委託學術研究機構及信譽卓著之顧問公司，對投資案之技術層次財務結構、市場潛力、經營團隊、經濟效益等詳細調查評估，確保園區投資案之品質，並對園區資源做最有效率之分配。
4. 推動國際合作，協助科技外交，積極參與國際科學園區組織，結合姊妹園區建構合作網絡平臺，提升園區國際知名度。
5. 配合吸引投資及促進國際合作，製作園區多媒體及平面簡介資料以推廣園區形象。
6. 刊登園區廣告於國內外媒體及海外華人學會刊物，以提升園區國際知名度，強化園區形象。
7. 探索館展覽規劃與園區歷史文史與影音資料保存，並委託專業機構提供園區訪客諮詢與接待服務。
8. 辦理及參加國際性研討會及國內外產業展覽以了解產業動態與需求，並增進國際交流與合作。
9. 分析園區廠商營運建立園區發展衡量指標，並建置園區產業智庫。
10. 辦理醫療器材產業加速創新與國際躍升。

預期成果：

1. 核准投資案30家；增資案15件。
2. 參與國際科學園區組織IASP、AURP及ASPA年會及活動；並與姊妹園區連結建立合作網絡與互動，增進國際合作關係。
3. 委託機構提供園區諮詢服務及訪客接待，每年接待國內外訪客10,000人次。透過探索館之設立、園區史料保存、諮詢服務、訪客接待及宣傳推廣園區，提高園區國際知名度。
4. 建置創新創業服務平台，輔導培育30家以上團隊。

分支計畫及用途別科目	金額	承辦單位	說明
01 業務推廣	10,593	投資組業務推廣	為提高我國之國際形象及知名度，進而刺激投資意願增進科技外交及國際合作，刊登廣告，接待來訪貴賓及國內外廠商，製作宣傳媒體，設立探索館並提供新竹各園區訪客諮詢及接待服務，以發展園區對外形象推廣所需經費，包括： 1. 人員訓練費10千元。(2003) 2. 業務用郵電及電話費400千元。(2009) 3. 諮詢服務中心之房屋稅、地價稅及相關費用21千元。(2024) 4. 保險費80千元。(2027) 5. 委託辦理各園區訪客接待及諮詢服務費用3,580千元。(2039) 6. IASP、ASPA、台印經貿協會等國際組織年費140千元。(2042) 7. 業務用文具紙張用品100千元。(2051) 8. 一般事務費5,080千元：(2054) (1) 辦理刊登海內外平面媒體業務宣導經費380千元。
2000 業務費	10,399	科	
2003 教育訓練費	10		
2009 通訊費	400		
2024 稅捐及規費	21		
2027 保險費	80		
2039 委辦費	3,580		
2042 國際組織會費	140		
2051 物品	100		
2054 一般事務費	5,080		
2069 設施及機械設備養護費	120		
2072 國內旅費	20		
2075 大陸地區旅費	24		
2078 國外旅費	824		
4000 獎補助費	194		
4040 對國內團體之捐助	194		

**科技部新竹科學園區管理局**  
**歲出計畫提要及分支計畫概況表**  
中華民國111年度

經資門併計

單位：新臺幣千元

工作計畫名稱及編號	5265101021 投資推廣	預算金額	24,356
分支計畫及用途別科目	金額	承辦單位	說 明
			(2)印刷費用100千元。 (3)探索館展示內容更新、導覽及活動規劃費用150千元。 (4)製作園區簡介資料、地圖等文宣費用750千元。 (5)辦理研討會及展覽等經費1,300千元。 (6)辦理竹科週年慶、頒獎與論壇等活動經費600千元。 (7)業務用紀念品、禮品及宣導品製作費850千元。 (8)接待外賓公務便餐費850千元。 (9)辦理敦親睦鄰活動及相關費用(含接待學生至園區參訪)100千元。 9.辦理簡報室展示及諮詢服務中心等相關設施維護120千元。(2069) 10.國內出差旅費20千元。(2072) 11.參加兩岸科技研討會議與產業展覽，及參訪大陸高新技術產業園區及創業基地出差費1人7天計24千元。(2075) 12.國外旅費824千元：(2078) (1)參加世界科學園區協會(IASP)國際年會暨拜訪園區等相關機構出差費2人8天計340千元。 (2)因應竹科局長擔任ASPA理事長，加強參加亞洲科學園區ASPA之理事會、領袖會議、年會、商務洽談等相關活動出差費2人7天計150千元。 (3)參加世界大學研究園區協會(AURP)年會暨拜會創新產業機構出差費1人8天計134千元。 (4)參加歐美亞高科技展、參加姊妹園區活動、拜會新興國家及促進國際合作與科技外交活動出差費2人8天計200千元。 13.捐助民間團體辦理敦親睦鄰或社會公益等活動及相關費用194千元。(4040)
02 投資服務	2,150	投資組投資服務	委託國內外顧問公司或學術單位對投資案之技術層次、市場潛力、經營團隊、經濟效益等詳加評估，以確保投資品質所需經費，包括： 1.參加專業機構訓練費30千元。(2003) 2.業務用郵電費128千元。(2009)
2000 業務費	2,150	科	
2003 教育訓練費	30		
2009 通訊費	128		

**科技部新竹科學園區管理局**  
**歲出計畫提要及分支計畫概況表**  
中華民國111年度

經資門併計

單位：新臺幣千元

工作計畫名稱及編號	5265101021 投資推廣	預算金額	24,356
分支計畫及用途別科目	金額	承辦單位	說明
2036 按日按件計資酬金	1,420		3.按日按件計資酬金1,420千元：(2036)
2042 國際組織會費	30		(1)支付法律顧問費30千元。
2045 國內組織會費	70		(2)投資申請案委員出席費340千元(每年約需辦理12次複審會120千元以及辦理4次審委會220千元)。
2051 物品	100		(3)投資申請案評審費1,050千元。
2054 一般事務費	173		4.參加國外科技組織年費30千元。(2042)
2072 國內旅費	199		5.參加國內科技組織年費70千元。(2045)
			6.業務用文具用品及文宣等100千元。(2051)
			7.一般事務費173千元：(2054)
			(1)業務用印刷123千元。
			(2)訂購國外產業資訊及相關投資吸引策略資訊費50千元。
			8.國內出差旅費199千元。(2072)
03 產經分析	1,760	投資組產經分析	園區有關國內外經濟與科技產業趨勢及廠商營運分析、建置園區產業知識庫所需經費，包括：
2000 業務費	1,760	科	
2003 教育訓練費	15		1.員工在職訓練費15千元。(2003)
2009 通訊費	40		2.業務用郵電及電話費40千元。(2009)
2015 權利使用費	1,073		3.高科技產業動態資料庫、資訊情報網使用費及提供或撰寫研究報告1,073千元。(2015)
2051 物品	40		4.業務用文具紙張40千元。(2051)
2054 一般事務費	552		5.編撰年報等相關費用552千元。(2054)
2072 國內旅費	40		6.國內出差旅費40千元。(2072)
04 醫療器材產業加速新創與躍升國際推動計畫	9,853	投資組	協助園區醫療器材及相關高科技產業走向國際、拓展全球市場，進行技術媒合、參訪國際廠商、參與國際展會、進行國際商務推廣，暨加強園區國際合作與鏈結等所需經費，包括：
2000 業務費	9,853		
2039 委辦費	9,853		1.委辦費9,853千元：(2039)
			(1)竹科產業國際商務推廣、媒合行政事宜委辦計畫3,795千元。
			(2)科學園區形象推廣及國際合作與鏈結委辦計畫2,646千元。
			(3)創新創業國際交流及商機媒合委辦計畫3,412千元。



**科技部新竹科學園區管理局**  
**歲出計畫提要及分支計畫概況表**  
中華民國111年度

經資門併計

單位：新臺幣千元

工作計畫名稱及編號	5265101022 社會行政	預算金額	14,247
-----------	-----------------	------	--------

計畫內容：

1. 輔導事業單位提繳勞工退休金，推展福利事項及推動性別平等措施，並提供托兒補助。
2. 辦理勞動節晚會、藝文表演、慶典文康活動共12項次。
3. 辦理職業安全衛生宣導，加強事業單位及工作者安全衛生意識。
4. 輔導事業單位自主管理及實施勞動檢查，以落實作業安全及工作者健康之保持。
5. 辦理各園區配合政策、法規及上級機關規定之園區污染管制工作及選拔環保績優單位及優良專責人員。

預期成果：

1. 輔導事業單位提繳勞工退休金，建立退休制度480家。
2. 輔導事業單位成立職工福利機構，推展福利事項380家。
3. 輔導事業單位推動性別平等措施480家，並提供托兒補助。
4. 辦理勞動節晚會、藝文表演、慶典文康共12項次。
5. 辦理職業安全衛生宣導會12場次及工安月系列活動，加強事業單位及工作者安全衛生意識。
6. 輔導事業單位自主管理及實施勞動檢查400場次，落實作業安全及勞工健康之保持。
7. 園區事業環保業務說明會、研討會、績優環保單位及優良環保人員選拔工作。

分支計畫及用途別科目	金額	承辦單位	說明
01 勞資關係及勞工福利	4,017	環安組勞工行政	透過多重管道促進園區事業勞資意見溝通，以建立共識及增進共同利益，提供法令諮詢服務，加強勞動相關法令之推動執行及督導，推展休閒活動等事項所需經費，包括： 1. 業務用郵電150千元。(2009) 2. 勞工法令說明座談、藝文表演場地租金321千元。(2021) 3. 按日按件計資酬金416千元：(2036) (1) 就業平等、性別工作平等、勞資調解委員會委員出席費320千元。 (2) 勞工法令說明座談講師鐘點費96千元。 4. 資訊耗材費、業務用文具紙張等70千元。(2051) 5. 一般事務費2,300千元：(2054) (1) 園區廠商通訊錄10千元。 (2) 辦理勞動節晚會、藝文表演、慶典文康活動、歌唱、工安環保月、園慶園遊會及促進就業等相關活動及宣導品經費2,090千元。 (3) 勞工法令說明座談什支50千元。 (4) 辦理優秀從業人員及模範勞工表揚150千元。 6. 儀器設備養護費30千元。(2069) 7. 國內出差旅費180千元。(2072) 8. 對國內團體之捐助500千元：(4040) (1) 同業公會推動園區公益及法令說明配合款150千元。 (2) 園區事業托兒設施及措施補助300千元。 (3) 補助五一勞動節活動經費50千元。
2000 業務費	3,467	科	
2009 通訊費	150		
2021 其他業務租金	321		
2036 按日按件計資酬金	416		
2051 物品	70		
2054 一般事務費	2,300		
2069 設施及機械設備養護費	30		
2072 國內旅費	180		
4000 獎補助費	550		
4040 對國內團體之捐助	500		
4090 其他補助及捐助	50		

**科技部新竹科學園區管理局**  
**歲出計畫提要及分支計畫概況表**  
中華民國111年度

經資門併計

單位：新臺幣千元

工作計畫名稱及編號	5265101022 社會行政	預算金額	14,247
分支計畫及用途別科目	金額	承辦單位	說 明
02 勞工檢查	4,106	環安組勞動檢查科	9. 性別工作平等訴訟法律扶助50千元。(4090) 加強工作者安全措施、辦理工廠安全檢查及事業職業安全衛生督導事項所需經費，包括：
2000 業務費	4,006		1. 檢查員進修講習費等2千元。(2003)
2003 教育訓練費	2		2. 業務用郵資及電話費5千元。(2009)
2009 通訊費	5		3. 其他業務租金30千元：(2021)
2021 其他業務租金	30		(1) 辦理說明會及工安月活動場地租金20千元。
2024 稅捐及規費	3		(2) 公務電動機車電池租賃費10千元。
2027 保險費	4		4. 公務機車燃料費等規費3千元。(2024)
2036 按日按件計資酬金	130		5. 公務機車保險費4千元。(2027)
2039 委辦費	3,500		6. 按日按件計資酬金130千元：(2036)
2051 物品	95		(1) 舉辦職業勞工安全衛生說明會及工安月活動講座鐘點費10千元。
2054 一般事務費	114		(2) 委辦案、推行職業安全衛生優良單位及人員、危險性機械設備或工作場所審查與檢查等外聘委員審查費120千元。
2066 車輛及辦公器具養護費	8		7. 委辦費3,500千元：(2039)
2072 國內旅費	115		(1) 委託辦理園區事業安全衛生提升輔導及職場健康促進1,600千元。
4000 獎補助費	100		(2) 委託辦理工安環保月開幕式活動1,100千元。
4085 獎勵及慰問	100		(3) 委託辦理職業安全衛生專業訓練課程800千元。
			8. 物品95千元：(2051)
			(1) 業務用文具紙張45千元。
			(2) 檢查用安全衛生護具35千元。
			(3) 公務機車油料費15千元(3輛*汽油14公升/月輛*12月*30元)。
			9. 一般事務費114千元：(2054)
			(1) 舉辦職業安全衛生說明會、舉辦工安月系列活動、什支16千元。
			(2) 推行職業安全衛生優良單位及人員表揚獎牌、場地佈置50千元。
			(3) 檢查儀器校正費及檢查儀器配件48千元。
			10. 公務機車養護費8千元。(2066)
			11. 國內出差旅費115千元。(2072)
			12. 推行職業安全衛生優良人員表揚獎金100千元。(4085)

**科技部新竹科學園區管理局**  
**歲出計畫提要及分支計畫概況表**  
中華民國111年度

經資門併計

單位：新臺幣千元

工作計畫名稱及編號	5265101022 社會行政	預算金額	14,247
分支計畫及用途別科目	金額	承辦單位	說明
03 環境保護	6,124	環安組環境保護科	辦理各園區各項環境污染防治、說明環保法規及人員訓練等所需經費，包括：
2000 業務費	5,994		
2003 教育訓練費	50		1.人員訓練進修50千元。(2003)
2009 通訊費	21		2.公害防治業務所需郵電費21千元。(2009)
2021 其他業務租金	40		3.辦理說明會場地租金40千元。(2021)
2024 稅捐及規費	1		4.公務機車燃料費等規費1千元。(2024)
2027 保險費	1		5.公務機車保險費1千元。(2027)
2036 按日按件計資酬金	170		6.按日按件計資酬金170千元：(2036)
2039 委辦費	5,000		(1)學者專家出席費60千元。
2051 物品	46		(2)舉辦環保法規說明及研討會講師鐘點費60千元。
2054 一般事務費	304		(3)學者專家審查費50千元。
2066 車輛及辦公器具養護費	2		7.辦理事業單位環保許可審查及污染總量管理業務委辦費5,000千元。(2039)
2069 設施及機械設備養護費	5		8.物品46千元：(2051)
2072 國內旅費	210		(1)業務用文具紙張41千元。
2078 國外旅費	144		(2)公務機車油料費5千元(1輛*汽油14公升/月輛*12月*30元)。
4000 獎補助費	130		9.一般事務費304千元：(2054)
4040 對國內團體之捐助	30		(1)會議資料、雜支等150千元。
4085 獎勵及慰問	100		(2)辦理環保業務說明、研討會及工安環保月活動等計100千元。
			(3)辦理執行表揚推動環境保護工作績優單位場地佈置及獎牌製作54千元。
			10.公務機車養護費2千元。(2066)
			11.什項修護費5千元。(2069)
			12.國內出差旅費210千元。(2072)
			13.參訪國外環保設施出差費2人5天144千元。(2078)
			14.補助環保社團辦理相關研討會30千元。(4040)
			15.辦理推動環境保護工作績優單位及人員表揚獎金100千元。(4085)

**科技部新竹科學園區管理局**  
**歲出計畫提要及分支計畫概況表**

中華民國111年度

經資門併計

單位：新臺幣千元

工作計畫名稱及編號	5265101023 工商行政	預算金額	2,468
-----------	-----------------	------	-------

計畫內容：

1. 公司及工廠登記、動產抵押信託占有登記、工商服務業入區作業登記。
2. 決算書表申報、工廠校正暨營運調查業務。
3. 辦理園區災害防救及緊急應變、民防組訓演習、軍警消協調、公務及公用服務單位座談會事項。
4. 辦理園區安全維護、監視系統及保全等業務。
5. 園區外國專業人員聘僱審核及園區廠商在職人力資料維護等事項。
6. 辦理園區事業高科技管制與通關自動化業務及園區事業有關保稅與進出口貿易業務。
7. 辦理園區事業管理費收取等相關業務。

預期成果：

1. 迅速辦理公司、工廠及動產抵押等各項登記業務共約1,700件，健全單一窗口機制提昇服務效率。
2. 查核約500家廠商之財務報表及提供財稅諮詢服務。
3. 定期辦理約500家工廠調查，確實掌握工廠運作狀況。
4. 定期辦理民防編組，配合縣市消防演練，提升廠商自衛自救功能。
5. 維護門崗柵門約17處、監視系統，保全保警勤務督導協調，藉以提升園區治安服務品質。
6. 管理維護園區廠商約155,000人現職員工資料建檔以供統計分析。
7. 辦理園區事業進出口簽證(含高科技進出口證明)核發等約3,600件。
8. 保稅貨品出區、委受託加工審核及實地監毀等約450件。
9. 園區事業管理費徵收審核等約5,600件。

分支計畫及用途別科目	金額	承辦單位	說明
01 工商服務與財稅管理	1,146	工商組商業行政	辦理園區廠商工商服務與營運輔導所需經費，包括： 1. 員工在職訓練23千元。(2003) 2. 業務用郵電129千元。(2009) 3. 租借研討會場地費60千元。(2021) 4. 公司登記、工廠登記、國際會計準則變動、財務規劃及境內外稅務諮詢及研習研討活動與支付法律顧問費310千元。(2036) 5. 公司年度決算書表委外查核委辦費356千元。(2039) 6. 業務用文具紙張、資訊耗材費、辦公桌椅、櫃子等辦公用品65千元。(2051) 7. 業務用印刷及紀念品100千元。(2054) 8. 國內出差旅費103千元。(2072)
2000 業務費	1,146	科	
2003 教育訓練費	23		
2009 通訊費	129		
2021 其他業務租金	60		
2036 按日按件計資酬金	310		
2039 委辦費	356		
2051 物品	65		
2054 一般事務費	100		
2072 國內旅費	103		
02 安全防護管理	959	工商組安全防護	辦理園區災害防救、民防組訓、安全維護督導、軍警消協調等事項所需經費，包括： 1. 員工在職訓練20千元。(2003) 2. 業務用郵電161千元。(2009) 3. 公務及公用服務單位、外國專業人員聘僱審核、園區廠商在職人力、關鍵基礎設施安全防護、災害防救緊急應變、民防組訓演習等座談會場地租借費10千元。(2021) 4. 稅捐及規費11千元：(2024) (1)應變中心相關規費10千元。 (2)公務機車燃料費等規費1千元。 5. 公務機車保險費1千元。(2027) 6. 辦理民防團訓練活動30千元。(2036)
2000 業務費	959	科	
2003 教育訓練費	20		
2009 通訊費	161		
2021 其他業務租金	10		
2024 稅捐及規費	11		
2027 保險費	1		
2036 按日按件計資酬金	30		
2051 物品	75		
2054 一般事務費	360		
2066 車輛及辦公器具養護費	2		

**科技部新竹科學園區管理局**  
**歲出計畫提要及分支計畫概況表**  
中華民國111年度

經資門併計

單位：新臺幣千元

工作計畫名稱及編號	5265101023 工商行政	預算金額	2,468
分支計畫及用途別科目	金額	承辦單位	說明
2069 設施及機械設備養護費	221		7. 物品75千元：(2051)
2072 國內旅費	68		(1)業務用文具紙張、資訊耗材及辦公桌椅、櫃子等辦公用物品70千元。 (2)公務機車油料費5千元(1輛*汽油14公升/月輛*12月*30元)
			8. 一般事務費360千元：(2054)
			(1)辦理園區公務及公用服務單位、外國專業人員聘僱審核、園區廠商在職人力、關鍵基礎設施安全防護、災害防救緊急應變、民防組訓演習等座談會經費70千元。 (2)災害防救、緊急應變中心作業、關鍵基礎設施安全防護、萬安演習、安全勤務督導及輔導廠商安全防護等經費290千元。
			9. 公務機車養護費2千元。(2066)
			10. 設施及機械設備養護費221千元：(2069)
			(1)園區周邊刺絲圍籬、柵門、崗亭附屬設施維修保養131千元。 (2)應變中心通訊設備、防空警報器等設備維護檢修測試90千元。
03 外貿服務	363	工商組貿易服務科	11. 國內出差旅費68千元。(2072)
2000 業務費	363		辦理貿易簽證、保稅管理及管理費審核等所需經費，包括：
2003 教育訓練費	80		1. 員工在職訓練費80千元。(2003)
2009 通訊費	43		2. 業務用郵電43千元。(2009)
2051 物品	70		3. 業務用文具紙張、辦公用品、辦公桌椅、檔案櫃及資訊耗材費70千元。(2051)
2054 一般事務費	40		4. 一般事務費40千元：(2054)
2069 設施及機械設備養護費	50		(1)業務用印刷20千元。 (2)辦理進出口保稅業務座談、講習會等場地佈置、便餐、茶點及雜支等20千元。
2072 國內旅費	80		5. 設施及機械設備養護費50千元：(2069)
			(1)傳真機、鋼印、碎紙機維護20千元。 (2)進口簽證檔案櫃修繕及維護30千元。
			6. 國內出差旅費80千元。(2072)

**科技部新竹科學園區管理局**  
**歲出計畫提要及分支計畫概況表**  
中華民國111年度

經資門併計

單位：新臺幣千元

工作計畫名稱及編號	5265101024 營建行政	預算金額	1,784
計畫內容： 1. 非出租公有建築物設施修繕維護。 2. 辦理各項工程事務用文具、紙張、郵電、印刷及員工專業訓練、市外出差、考察等。		預期成果： 新竹園區非出租公有建築諮詢服務中心及行政區周邊燈光照明維護。	
分支計畫及用途別科目	金額	承辦單位	說明
01 營建行政事務	1,784	營建組	辦理園區工程發包、監工及公有建築物、公共設施及交通等一般性維護所需經費，包括：
2000 業務費	1,784		
2003 教育訓練費	80		1. 員工在職訓練費80千元。(2003)
2009 通訊費	146		2. 業務用郵電146千元。(2009)
2024 稅捐及規費	1		3. 公務機車燃料費等規費1千元。(2024)
2027 保險費	1		4. 公務機車保險費1千元。(2027)
2036 按日按件計資酬金	13		5. 辦理工程相關講習講座鐘點費13千元。(2036)
2039 委辦費	786		6. 委託辦理行政服務區周邊燈光意象美化786千元。(2039)
2051 物品	172		7. 物品172千元：(2051)
2054 一般事務費	211		(1) 業務用資訊耗材、文具用品及報章雜誌108千元。
2063 房屋建築養護費	11		(2) 業務用紙張59千元。
2066 車輛及辦公器具養護費	2		(3) 公務機車油料費5千元(1輛*汽油14公升/月*30元)。
2072 國內旅費	361		8. 一般事務費211千元：(2054)
			(1) 業務用印刷181千元。
			(2) 園區水、電、氣供應協調業務費30千元。
			9. 諮詢服務中心建築維護費11千元。(2063)
			10. 公務機車養護費2千元。(2066)
			11. 國內出差旅費361千元。(2072)

**科技部新竹科學園區管理局**  
**歲出計畫提要及分支計畫概況表**

經資門併計

中華民國111年度

單位：新臺幣千元

工作計畫名稱及編號	5265101026 地政及規劃	預算金額	6,172
計畫內容：		預期成果：	
1. 辦理園區土地及房屋等不動產管理。 2. 辦理園區都市計畫及土地使用規劃業務。 3. 辦理新竹、竹南、生醫、龍潭、宜蘭、銅鑼園區之建築管理。 4. 辦理園區開發及營運管理事項。		1. 管理園區1,375公頃土地與百棟建築物，保障本局之產權完整與收益。 2. 新增科學園區規劃及更新新竹園區、新擴建園區暨其他土地使用更新及發展規劃事宜。 3. 依法辦理供公眾使用建築物安檢抽複查。 4. 順利推動建管相關業務。 5. 提供園區廠商營運服務。	
分支計畫及用途別科目	金額	承辦單位	說 明
01 財產登記與管理	1,363	建管組地政租賃科	辦理園區土地與建物管理所需經費，包括：
2000 業務費	1,363		1. 業務用郵電230千元。(2009)
2009 通訊費	230		2. 土地與建物測量登記及地價證明所需之規費260千元。(2024)
2024 稅捐及規費	260		3. 地政法令諮詢顧問費及代書服務費260千元。(2036)
2036 按日按件計資酬金	260		4. 業務用文具、紙張及各項事務機耗材費202千元。(2051)
2051 物品	202		5. 圖簿文件晒圖、大圖輸出費、地圖印製費130千元。(2054)
2054 一般事務費	130		6. 國內出差旅費281千元。(2072)
2072 國內旅費	281		
02 土地使用規劃、細部規劃及建築管理	2,539	建管組建築審查科	辦理園區土地使用規劃及建築管理所需經費，包括：
2000 業務費	2,539		1. 人員訓練進修25千元。(2003)
2003 教育訓練費	25		2. 業務用郵電200千元。(2009)
2009 通訊費	200		3. 學者專家出席費、法律諮詢顧問費及代書服務費50千元。(2036)
2036 按日按件計資酬金	50		4. 委辦費1,780千元：(2039)
2039 委辦費	1,780		(1) 配合園區及周邊土地發展應辦理之都市計畫變更及土地更新使用規劃暨環境規劃、園區地圖更新150千元。
2051 物品	30		(2) 園區公共建築安檢複查及建照抽查1,260千元。
2054 一般事務費	234		(3) 昇降設備抽驗案260千元。
2072 國內旅費	220		(4) 建照、使照及室內裝修之圖資數位化費用100千元。
			(5) 違章建築之辦理費用10千元。
			5. 業務用文具、紙張、書報雜誌及資訊耗材費30千元。(2051)
			6. 一般事務費234千元：(2054)
			(1) 公務用印刷、一般雜支及文件晒圖等費用180千元。
			(2) 辦理園區專題講座費用54千元。

**科技部新竹科學園區管理局**  
**歲出計畫提要及分支計畫概況表**  
中華民國111年度

經資門併計

單位：新臺幣千元

工作計畫名稱及編號	5265101026 地政及規劃	預算金額	6,172
分支計畫及用途別科目	金額	承辦單位	說明
03 園區景觀規劃及維護管理	165	建管組景觀清潔科	7. 國內出差旅費220千元。(2072)
2000 業務費	165		辦理園區景觀規劃及維護管理所需經費，包括：
2003 教育訓練費	7		1. 人員訓練進修7千元。(2003)
2027 保險費	30		2. 朱銘公共藝術珍貴動產3件保險費30千元。(2027)
2036 按日按件計資酬金	20		3. 學者專家出席費、法律諮詢顧問費及代書服務費20千元。(2036)
2051 物品	3		4. 業務用文具、紙張、書報雜誌及資訊耗材費3千元。(2051)
2054 一般事務費	14		5. 公務用印刷、一般雜支及文件晒圖等費用14千元。(2054)
2072 國內旅費	91		6. 國內出差旅費91千元。(2072)
04 竹南、龍潭、宜蘭、銅鑼及生醫園區	2,105	各組室	辦理本局所轄園區(竹南、龍潭、宜蘭、銅鑼及生醫園區)駐地行政管理所需經費，包括：
2000 業務費	2,005		1. 水電費616千元：(2006)
2006 水電費	616		(1) 竹南園區業務用水電費91千元。
2009 通訊費	275		(2) 龍潭園區業務用水電費9千元。
2021 其他業務租金	110		(3) 宜蘭園區業務用水電費107千元。
2051 物品	116		(4) 銅鑼園區業務用水電費99千元。
2054 一般事務費	180		(5) 生醫園區業務用水電費310千元。
2069 設施及機械設備養護費	635		2. 通訊費275千元：(2009)
2072 國內旅費	73		(1) 竹南園區郵電費160千元。
3000 設備及投資	100		(2) 龍潭園區郵電通訊費4千元。
3035 雜項設備費	100		(3) 宜蘭園區郵電費24千元。
			(4) 銅鑼園區郵電費17千元。
			(5) 生醫園區郵電費70千元。
			3. 其他業務租金110千元：(2021)
			(1) 竹南園區網路IP交換機租金70千元。
			(2) 生醫園區網路IP交換機租金40千元。
			4. 物品116千元：(2051)
			(1) 竹南園區業務用文具紙張、用品及資訊耗材等費用35千元。
			(2) 龍潭園區業務用文具紙張、用品及資訊耗材等費用28千元。
			(3) 宜蘭園區業務用文具紙張、書報雜誌及辦公用品、辦公桌椅、公文櫃、資訊周邊用品及資訊耗材費用10千元。
			(4) 銅鑼園區業務用文具紙張、書報雜誌及辦公用品、辦公桌椅、公文櫃、資訊周



**科技部新竹科學園區管理局**  
**歲出計畫提要及分支計畫概況表**  
中華民國111年度

經資門併計

單位：新臺幣千元

工作計畫名稱及編號	5265101026 地政及規劃	預算金額	6,172
分支計畫及用途別科目	金額	承辦單位	說 明
			<p>邊用品及資訊耗材費用10千元。</p> <p>(5)生醫園區業務用文具紙張、書報雜誌及辦公用品、辦公桌椅、公文櫃、資訊周邊用品及資訊耗材費用33千元。</p> <p>5.一般事務費180千元：(2054)</p> <p>(1)竹南園區處理公務所需印刷裝訂、環境佈置、清潔勞務、接待相關單位來訪、公務便餐費、茶水及雜支等經費55千元。</p> <p>(2)龍潭園區處理公務所需印刷、清潔勞務等經費10千元。</p> <p>(3)宜蘭園區處理公務所需印刷裝訂、環境佈置、接待相關單位來訪、公務便餐費、配合廠商辦理民俗節慶活動、茶水及雜支等15千元。</p> <p>(4)生醫園區處理公務所需印刷、環境佈置、接待相關單位來訪、公務便餐費、茶水及雜支、配合廠商辦理民俗節慶活動、服務中心清潔費等100千元。</p> <p>6.設施及機械設備養護費635千元：(2069)</p> <p>(1)竹南園區辦公室機具維護(飲水機、事務機、投影機、廣播音響)、電梯、空調及電力設施等維護費390千元。</p> <p>(2)龍潭園區電梯及空調設施機具維護保養40千元。</p> <p>(3)宜蘭園區辦公室設備(飲水機、影印機、傳真機、投影機、會議室音響設備等)維修費10千元。</p> <p>(4)銅鑼園區辦公室機具(飲水機、事務機、傳真機、投影機、會議室音響設備等)維修費20千元。</p> <p>(5)生醫園區空調設施、辦公室機具(飲水機、事務機、印表機等)及會議室投影機、會議室音響設備等維修費175千元。</p> <p>7.國內旅費73千元：(2072)</p> <p>(1)竹南園區國內出差旅費20千元。</p> <p>(2)龍潭園區國內出差旅費8千元。</p> <p>(3)宜蘭園區國內出差旅費15千元。</p> <p>(4)銅鑼園區國內出差旅費20千元。</p> <p>(5)生醫園區國內出差旅費10千元。</p>

**科技部新竹科學園區管理局**  
**歲出計畫提要及分支計畫概況表**  
 中華民國111年度

經資門併計

單位：新臺幣千元

工作計畫名稱及編號	5265101026 地政及規劃	預算金額	6,172
分支計畫及用途別科目	金額	承辦單位	說明
			8. 雜項設備費100千元：(3035) (1) 竹南園區增購及汰換辦公設備費用30千元。 (2) 龍潭園區增購及汰換辦公設備費用20千元。 (3) 生醫園區增購及汰換辦公桌椅、冷氣、投影機、屏隔設備、印表機、傳真機等辦公設備費50千元。

**科技部新竹科學園區管理局**  
**歲出計畫提要及分支計畫概況表**  
中華民國111年度

經資門併計

單位：新臺幣千元

工作計畫名稱及編號	5265109800 第一預備金	預算金額	1,000
-----------	------------------	------	-------

計畫內容：

預期成果：

分支計畫及用途別科目	金額	承辦單位	說明
01 第一預備金	1,000	主計室	依預算法第22條規定編列。(6005)
6000 預備金	1,000		
6005 第一預備金	1,000		

本 頁 空 白

**科技部新竹科學園區管理局**  
**各項費用彙計表**

中華民國111年度

單位：新臺幣千元

工作計畫名稱及編號 第一、二級用途別 科目名稱及編號	5265100100 一般行政	5265101020 綜合企劃	5265101021 投資推廣	5265101022 社會行政	5265101023 工商行政	5265101024 營建行政
合 計	254,209	109,460	24,356	14,247	2,468	1,784
1000 人事費	232,135	-	-	-	-	-
1015 法定編制人員待遇	121,303	-	-	-	-	-
1020 約聘僱人員待遇	26,173	-	-	-	-	-
1025 技工及工友待遇	4,806	-	-	-	-	-
1030 獎金	33,827	-	-	-	-	-
1035 其他給與	3,073	-	-	-	-	-
1040 加班值班費	10,130	-	-	-	-	-
1045 退休退職給付	1,350	-	-	-	-	-
1050 退休離職儲金	16,041	-	-	-	-	-
1055 保險	15,432	-	-	-	-	-
2000 業務費	21,295	70,943	24,162	13,467	2,468	1,784
2003 教育訓練費	500	120	55	52	123	80
2006 水電費	3,900	-	-	-	-	-
2009 通訊費	1,300	1,266	568	176	333	146
2015 權利使用費	-	-	1,073	-	-	-
2018 資訊服務費	-	41,694	-	-	-	-
2021 其他業務租金	2,520	-	-	391	70	-
2024 稅捐及規費	115	-	21	4	11	1
2027 保險費	320	-	80	5	1	1
2036 按日按件計資酬金	150	206	1,420	716	340	13
2039 委辦費	3,983	25,946	13,433	8,500	356	786
2042 國際組織會費	-	-	170	-	-	-
2045 國內組織會費	-	20	70	-	-	-
2051 物品	1,563	430	240	211	210	172
2054 一般事務費	3,591	729	5,805	2,718	500	211
2063 房屋建築養護費	779	-	-	-	-	11
2066 車輛及辦公器具養護費	315	-	-	10	2	2
2069 設施及機械設備養護費	1,341	12	120	35	271	-
2072 國內旅費	700	520	259	505	251	361
2075 大陸地區旅費	-	-	24	-	-	-
2078 國外旅費	-	-	824	144	-	-
2081 運費	60	-	-	-	-	-

**科技部新竹科學園區管理局**  
**各項費用彙計表**  
中華民國111年度

單位：新臺幣千元

工作計畫名稱及編號 第一、二級用途別 科目名稱及編號	5265100100 一般行政	5265101020 綜合企劃	5265101021 投資推廣	5265101022 社會行政	5265101023 工商行政	5265101024 營建行政
2093 特別費	158	-	-	-	-	-
3000 設備及投資	647	5,467	-	-	-	-
3030 資訊軟硬體設備費	-	5,467	-	-	-	-
3035 雜項設備費	647	-	-	-	-	-
3045 投資	-	-	-	-	-	-
4000 獎補助費	132	33,050	194	780	-	-
4030 對特種基金之補助	-	3,300	-	-	-	-
4040 對國內團體之捐助	-	19,050	194	530	-	-
4045 對私校之獎助	-	10,700	-	-	-	-
4085 獎勵及慰問	132	-	-	200	-	-
4090 其他補助及捐助	-	-	-	50	-	-
6000 預備金	-	-	-	-	-	-
6005 第一預備金	-	-	-	-	-	-

**科技部新竹科學園區管理局  
各項費用彙計表(續)**

中華民國111年度

單位：新臺幣千元

工作計畫名稱及編號 第一、二級用途別 科目名稱及編號	5265101026 地政及規劃	5165101200 園區實驗中學 教學與訓輔補助	5165108120 科學園區管理 局作業基金	5265109800 第一預備金	合 計
合 計	6,172	400,287	8,114	1,000	822,097
1000 人事費	-	-	-	-	232,135
1015 法定編制人員待遇	-	-	-	-	121,303
1020 約聘僱人員待遇	-	-	-	-	26,173
1025 技工及工友待遇	-	-	-	-	4,806
1030 獎金	-	-	-	-	33,827
1035 其他給與	-	-	-	-	3,073
1040 加班值班費	-	-	-	-	10,130
1045 退休退職給付	-	-	-	-	1,350
1050 退休離職儲金	-	-	-	-	16,041
1055 保險	-	-	-	-	15,432
2000 業務費	6,072	-	-	-	140,191
2003 教育訓練費	32	-	-	-	962
2006 水電費	616	-	-	-	4,516
2009 通訊費	705	-	-	-	4,494
2015 權利使用費	-	-	-	-	1,073
2018 資訊服務費	-	-	-	-	41,694
2021 其他業務租金	110	-	-	-	3,091
2024 稅捐及規費	260	-	-	-	412
2027 保險費	30	-	-	-	437
2036 按日按件計資酬金	330	-	-	-	3,175
2039 委辦費	1,780	-	-	-	54,784
2042 國際組織會費	-	-	-	-	170
2045 國內組織會費	-	-	-	-	90
2051 物品	351	-	-	-	3,177
2054 一般事務費	558	-	-	-	14,112
2063 房屋建築養護費	-	-	-	-	790
2066 車輛及辦公器具養護費	-	-	-	-	329
2069 設施及機械設備養護費	635	-	-	-	2,414
2072 國內旅費	665	-	-	-	3,261
2075 大陸地區旅費	-	-	-	-	24
2078 國外旅費	-	-	-	-	968
2081 運費	-	-	-	-	60

科技部新竹科學園區管理局  
各項費用彙計表(續)

中華民國111年度

單位：新臺幣千元

工作計畫名稱及編號 第一、二級用途別 科目名稱及編號	5265101026 地政及規劃	5165101200 園區實驗中學 教學與訓輔輔助	5165108120 科學園區管理 局作業基金	5265109800 第一預備金	合 計
2093 特別費	-	-	-	-	158
3000 設備及投資	100	-	8,114	-	14,328
3030 資訊軟硬體設備費	-	-	-	-	5,467
3035 雜項設備費	100	-	-	-	747
3045 投資	-	-	8,114	-	8,114
4000 獎補助費	-	400,287	-	-	434,443
4030 對特種基金之補助	-	400,287	-	-	403,587
4040 對國內團體之捐助	-	-	-	-	19,774
4045 對私校之獎助	-	-	-	-	10,700
4085 獎勵及慰問	-	-	-	-	332
4090 其他補助及捐助	-	-	-	-	50
6000 預備金	-	-	-	1,000	1,000
6005 第一預備金	-	-	-	1,000	1,000



科技部新竹科  
歲出一級用途  
中華民國

科 目				經 常 支				
款	項	目	節	名 稱	人事費	業務費	獎補助費	債務費
22				科技部主管				
	2			新竹科學園區管理局	232,135	140,191	434,443	-
				教育支出	-	-	400,287	-
		1		園區實驗中學教學與訓輔輔助	-	-	400,287	-
		2		非營業特種基金	-	-	-	-
		1		科學園區管理局作業基金	-	-	-	-
				科學支出	232,135	140,191	34,156	-
		3		一般行政	232,135	21,295	132	-
		4		園區業務推展	-	118,896	34,024	-
		1		綜合企劃	-	70,943	33,050	-
		2		投資推廣	-	24,162	194	-
		3		社會行政	-	13,467	780	-
		4		工商行政	-	2,468	-	-
		5		營建行政	-	1,784	-	-
		6		地政及規劃	-	6,072	-	-
	6			第一預備金	-	-	-	-

學園區管理局  
別科目分析表  
111年度

單位：新臺幣千元

出		資本支出					合計
預備金	小計	業務費	設備及投資	獎補助費	預備金	小計	
1,000	807,769	-	14,328	-	-	14,328	822,097
-	400,287	-	8,114	-	-	8,114	408,401
-	400,287	-	-	-	-	-	400,287
-	-	-	8,114	-	-	8,114	8,114
-	-	-	8,114	-	-	8,114	8,114
1,000	407,482	-	6,214	-	-	6,214	413,696
-	253,562	-	647	-	-	647	254,209
-	152,920	-	5,567	-	-	5,567	158,487
-	103,993	-	5,467	-	-	5,467	109,460
-	24,356	-	-	-	-	-	24,356
-	14,247	-	-	-	-	-	14,247
-	2,468	-	-	-	-	-	2,468
-	1,784	-	-	-	-	-	1,784
-	6,072	-	100	-	-	100	6,172
1,000	1,000	-	-	-	-	-	1,000

款	科 目			名 稱 及 編 號	設 備			
	項	目	節		土地	房屋建築及設備	公共建設及設施	機械設備
22	2			0065000000				
				科技部主管				
				0065100000				
				新竹科學園區管理局				
				5165100000				
				教育支出				
				5165108100	2			
				非營業特種基金				
				5165108120	1			
				科學園區管理局作業基金				
5265100000	3							
科學支出								
5265100100		一般行政						
5265101000	4							
園區業務推展								
5265101020	1							
綜合企劃								
5265101026	6							
地政及規劃								

學園區管理局  
分析表  
111年度

單位：新臺幣千元

及		投			資		其他資本支出	合 計
運輸設備	資訊軟硬體設備	雜項設備	權 利	投 資				
-	5,467	747	-	8,114	-	-	14,328	
-	-	-	-	8,114	-	-	8,114	
-	-	-	-	8,114	-	-	8,114	
-	-	-	-	8,114	-	-	8,114	
-	5,467	747	-	-	-	-	6,214	
-	-	647	-	-	-	-	647	
-	5,467	100	-	-	-	-	5,567	
-	5,467	-	-	-	-	-	5,467	
-	-	100	-	-	-	-	100	

本 頁 空 白

**科技部新竹科學園區管理局**  
**人事費彙計表**  
中華民國111年度

單位：新臺幣千元

人 事 費 別	金 額	說 明
一、民意代表待遇	-	
二、政務人員待遇	-	
三、法定編制人員待遇	121,303	
四、約聘僱人員待遇	26,173	
五、技工及工友待遇	4,806	
六、獎金	33,827	包含考績獎金13,878千元、特殊公勳獎賞100千元、年終工作獎金19,849千元。
七、其他給與	3,073	
八、加班值班費	10,130	超時加班費3,000千元。
九、退休退職給付	1,350	
十、退休離職儲金	16,041	
十一、保險	15,432	
十二、調待準備	-	
合 計	232,135	

科技部新竹科  
預算員額  
中華民國

科 目				員 額 ( 單位：													
款	項	目	節 名 稱	職 員		警 察		法 警		駐 警		工 友		技 工		駕 駛	
				本年度	上年度	本年度	上年度	本年度	上年度	本年度	上年度	本年度	上年度	本年度	上年度	本年度	上年度
22			006500000 科技部主管														
	2		006510000 新竹科學園區管理局	142	140	-	-	-	-	-	-	6	6	5	5	2	2
		3	5265100100 一般行政	142	140	-	-	-	-	-	-	6	6	5	5	2	2

學園區管理局  
明細表  
111年度

單位：新臺幣千元

人								年 需 經 費			說 明
聘 用		約 僱		駐外雇員		合 計		本 年 度	上 年 度	比 較	
本 年 度	上 年 度	本 年 度	上 年 度	本 年 度	上 年 度	本 年 度	上 年 度				
25	27	11	12	-	-	191	192	222,005	220,839	1,166	
25	27	11	12	-	-	191	192	222,005	220,839	1,166	1. 本年度預算未編列臨時人員相關經費。 2. 本年度勞務承攬支出，24人計12,207千元，包括： (1) 一般行政計畫，12人計6,333千元： <1>行政大樓及活動中心B館清潔維護委外案4人2,350千元。 <2>客服總機委辦計畫3人1,400千元。 <3>檔案電子儲存管理及公文電子化總收(發)文端作業委辦計畫4人2,223千元。 <4>帳務資料建檔電子儲存管理作業1人360千元。 (2) 園區業務推展計畫，12人計5,874千元： <1>園區人才培育行政事務委辦案1人260千元。 <2>精準健康跨域躍升行政事務委辦計畫1人736千元。 <3>各園區訪客接待及諮詢服務等業務委辦計畫5人3,580千元。 <4>科學園區事業各項環保許可申請審查、總量管制及環評應辦事項委辦案3人1,000千元。 <5>科學園區園區事業決算書表查核工作委辦計畫2人298千元。



**科技部新竹科學園區管理局**  
**公務車輛明細表**  
中華民國111年度

單位：新臺幣千元

車輛數	車輛種類	乘客人數 不含司機	購置 年月	汽缸總 排氣量 (立方公分)	油料費			養護費	其他	備註
					數量(公升)	單價(元)	金額			
現有車輛：										
1	首長專用車	4	107.05	1,800	1,140	30.00	34	26	40	AWD-3306。 油電混合動力 車。
1	燃油小客車	4	100.10	1,800	1,668	30.00	50	51	36	4006-M6。
1	小客貨兩用車	4	100.10	2,000	1,668	30.00	50	51	36	4168-N2。
1	一般公務用機車	1	97.08	125	168	30.00	5	2	2	131-DKM。
1	一般公務用機車	1	99.03	50	168	30.00	5	2	2	815-DQV。
1	一般公務用機車	1	103.05	125	168	30.00	5	2	2	787-MZZ。
1	一般公務用機車	1	104.06	125	168	30.00	5	2	2	MAV-7661。
1	一般公務用機車	1	107.04	125	168	30.00	5	2	2	MQR-0873。
1	一般公務用機車	1	107.06	125	168	30.00	5	2	2	MKL-3276。
1	電動機車	1	110.06	0	0	0.00	0	2	1	EPE-5097。
	合 計				5,484		165	142	125	

本 頁 空 白

預算員額： 職員 142 人 技工 5 人  
 警察 0 人 駕駛 2 人  
 法警 0 人 聘用 25 人  
 駐警 0 人 約僱 11 人  
 工友 6 人 駐外雇員 0 人

合計： 191 人

科技部新竹科

現有辦公房

中華民國

區 分	自有				無償借用		
	單位數	面積	取得成本	年需養護費	單位數	面積	年需養護費
一、辦公房屋	3	9,775.23	194,465	593	-	-	-
二、機關宿舍	3	464.67	-	34	-	-	-
1 首長宿舍	1	177.90	-	13	-	-	-
2 單房間職務宿舍	-	-	-	-	-	-	-
3 多房間職務宿舍	2	286.77	-	21	-	-	-
三、其他	2	2,648.70	29,749	163	-	-	-
合 計		12,888.60	224,214	790		-	-

# 學園區管理局

## 舍明細表

111年度

單位：新臺幣千元，平方公尺

有償租用或借用					合計			
單位數	面積	押金	租金	年需養護費	面積	押金	租金	年需養護費
-	-	-	-	-	9,775.23	-	-	593
-	-	-	-	-	464.67	-	-	34
-	-	-	-	-	177.90	-	-	13
-	-	-	-	-	-	-	-	-
-	-	-	-	-	286.77	-	-	21
-	-	-	-	-	2,648.70	-	-	163
	-	-	-	-	12,888.60	-	-	790

**科技部新竹科  
補助經費**  
中華民國

補助計畫	計畫起訖年度	補助內容	接受補助機關列入預算年度	補助	
				經常	非常
				人事費	業務費
合計				389,092	14,093
1. 5265101020 綜合企劃				1,050	2,050
(1)科學園區人才培育補助計畫	01			-	800
[1]補助特種基金	111-111	補助公立大專校院辦理人才培育課程經費。		-	800
(2)精準健康跨域躍升計畫	02			1,050	1,250
[1]補助特種基金	111-111	補助公立大專校院、公立醫院參與精準健康跨域躍升計畫補助款。		1,050	1,250
2. 5165101200 園區實驗中學教學與訓輔補助				388,042	12,043
(1)園區實驗中學教學與訓輔補助	03			388,042	12,043
[1]補助特種基金	111-111	補助國立新竹科學園區實驗高級中等學校教學及訓輔經費。	111	388,042	12,043

學園區管理局  
分析表  
111年度

單位：新臺幣千元

經 費 之 用 途 分 析				
門 其 它	本 門			合 計
	資 土	地 營 建 工 程	其 它	
402	-	-	-	403,587
200	-	-	-	3,300
-	-	-	-	800
-	-	-	-	800
200	-	-	-	2,500
200	-	-	-	2,500
202	-	-	-	400,287
202	-	-	-	400,287
202	-	-	-	400,287

**科技部新竹科  
捐助經費**  
中華民國

捐 助 計 畫	計 畫 起 訖 年 度	捐 助 對 象	捐 助 內 容	捐 助
				經 常 人 事 費
合計				17,220
1.對團體之捐助				17,220
4040 對國內團體之捐助				13,300
(1)5265101020 綜合企劃				11,550
[1]精準健康跨域躍升計畫	01	111-111 園區廠商	補助園區廠商參與精準健康跨域躍升計畫補助款。	11,550
(2)5265101020 綜合企劃				1,750
[1]補助園區產業相關團體舉辦研討會等	02	111-111 園區產業相關團體	補助與園區產業相關團體舉辦之研討會及相關活動等經費。	-
[2]精準健康跨域躍升計畫	03	111-111 研究機構、私立醫院	補助研究機構、私立醫院參與精準健康跨域躍升計畫補助款。	1,750
(3)5265101021 投資推廣				-
[1]捐助民間團體辦理敦親睦鄰等	04	111-111 民間團體	捐助民間團體辦理敦親睦鄰或社會公益等活動及相關經費。	-
(4)5265101022 社會行政				-
[1]補助園區事業托兒設施及措施	05	111-111 園區廠商	補助園區事業托兒設施及措施等經費。	-
(5)5265101022 社會行政				-
[1]補助園區同業公會推動公益等	06	111-111 園區同業公會	補助園區同業公會推動園區公益及法令說明配合款。	-
[2]補助五一勞動節經費	07	111-111 新竹市總工會	補助五一勞動節活動經費。	-
[3]補助環保社團辦理相關研討會	08	111-111 環保社團	補助環保社團辦理相關研討會。	-
4045 對私校之獎助				3,920
(1)5265101020 綜合企劃				3,920
[1]科學園區人才培育補助計畫	09	111-111 私立大專校院	補助私立大專校院辦理人才培育課程經費。	2,870
[2]精準健康跨域躍升計畫	10	111-111 私立大專校院	補助私立大專校院參與精準健康跨域躍升計畫補助款。	1,050
2.對個人之捐助				-
4085 獎勵及慰問				-
(1)5265100100				-

學園區管理局  
分析表  
111年度

單位：新臺幣千元

經 費		之 用 途		分 析	
門		資 本 門		合 計	
業 務 費	其 他	營 建 工 程	其 他		
6,580	7,056	-	-		30,856
6,580	6,674	-	-		30,474
-	6,474	-	-		19,774
-	4,950	-	-		16,500
-	4,950	-	-		16,500
-	800	-	-		2,550
-	50	-	-		50
-	750	-	-		2,500
-	194	-	-		194
-	194	-	-		194
-	300	-	-		300
-	300	-	-		300
-	230	-	-		230
-	150	-	-		150
-	50	-	-		50
-	30	-	-		30
6,580	200	-	-		10,700
6,580	200	-	-		10,700
5,330	-	-	-		8,200
1,250	200	-	-		2,500
-	382	-	-		382
-	332	-	-		332
-	132	-	-		132



科技部新竹科  
捐助經費  
中華民國

捐 助 計 畫	計 畫 起 訖 年 度	捐 助 對 象	捐 助 內 容	捐 助
				經 常 人 事 費
一般行政				
[1]三節慰問金	11 111-111	退休退職人員	本局退休退職人員(技工工友)三節慰問金。	-
(2)5265101022				-
社會行政				
[1]工安績優獎金	12 111-111	工安單位人員	表揚績優工安單位人員。	-
[2]環保績優獎金	13 111-111	環境保護單位人員	表揚推動環境保護工作績優單位人員。	-
4090 其他補助及捐助				-
(1)5265101022				-
社會行政				
[1]補助性別工作平等訴訟法律扶助經費	14 111-111	園區事業從業員工	補助性別工作平等訴訟法律扶助經費。	-

學園區管理局  
分析表  
111年度

單位：新臺幣千元

經 費		之 用 途		分 析
門		資 本		合 計
業 務 費	其 他	營 建 工 程	其 他	
-	132	-	-	132
-	200	-	-	200
-	100	-	-	100
-	100	-	-	100
-	50	-	-	50
-	50	-	-	50
-	50	-	-	50

本 頁 空 白

**科技部新竹科學園區管理局**  
**派員出國計畫預算總表**  
中華民國111年度

單位：新臺幣千元

類 別	本 年 度 計 畫 項 數	本 年 度 預 計 人 天	本 年 度 預 算 數	上 年 度 計 畫 項 數	上 年 度 核 定 人 天	上 年 度 預 算 數
合 計	5	64	968	5	72	1,019
考 察	-	-	-	-	-	-
視 察	-	-	-	-	-	-
訪 問	1	10	144	-	-	-
開 會	4	54	824	5	72	1,019
談 判	-	-	-	-	-	-
進 修	-	-	-	-	-	-
研 究	-	-	-	-	-	-
實 習	-	-	-	-	-	-

計畫名稱及領域代碼	擬前往國家	擬拜會或視察機構	計畫內容	預計前往期間	預計天數	擬派人數
一・訪問 01 參訪國外環保設施 2H	歐亞美洲地區	環保設施等相關單位	參訪先進國家空氣污染防治、廢棄物處理、污水處理、溫室氣體管制等環保設施相關單位，作為業務推動之參考。	111.04-111.11	5	2

學園區管理局  
 算類別表—考察、視察、訪問  
 111年度

單位：新臺幣千元

旅		費		預		算		歸屬預算科目	前三年內有無赴同一機構拜會、視察	
交通費	生活費	辦公費	合	計	有/無	如有，說明其內容				
70	74	-	144	社會行政	無					

科技部新竹科  
派員出國計畫預算類別表  
中華民國

計畫名稱及領域代碼	擬前往國家或地區	主要會議議題 談判重點等	預計天數	擬派人數	旅費	
					交通費	生活費
一·定期會議						
01 因應竹科局長擔任ASPA理事長，加強參加亞洲科學園區ASPA之理事會、領袖會議、年會、商務洽談等相關活動 - 94	亞洲	1.擔任理事長增加國際影響力。 2.於國際會議中發表論文推廣園區。 3.積極與亞洲地區園區接觸，並參訪科學園區尋求合作。	7	2	50	70
02 參加世界大學研究園區協會(AURP)年會暨拜會創新產業機構 - 94	美國、加拿大	參與會議及拜訪美國研究園區，學習該國發展創新創業產業及產學合作經驗。	8	1	62	45
03 參加世界科學園區協會(IASP)國際年會暨拜訪園區等相關機構 - 94	歐洲	1.了解世界科學園區及大陸高科技發展新趨勢。 2.與世界科學園區會談交流。 3.發表我國園區發展經驗以推廣園區。	8	2	190	100
二·不定期會議						
04 參加歐美亞高科技展、參加姊妹園區活動、拜會新興國家及促進國際合作與科技外交活動 - 94	歐亞美洲地區	1.參加高科技產業展，了解適合於園區發展的產業技術。 2.配合行政院與經濟部政策，執行科技外交與推廣園區計畫。 3.加強國際合作及與執行姊妹園區之合作交流計畫。 4.拜訪具潛力新興國家，了解其產業與我國產業對接之可行性。	8	2	110	80

學園區管理局  
一開會、談判  
111年度

單位：新臺幣千元

預算		歸屬預算科目	最近三次有關同一出國計畫之實際執行情形			
辦公費	合計		出國地點	出國期間	出國人數	國外旅費
30	150	投資推廣	不丹	108.06	2	212
			俄羅斯	107.10	3	251
			越南	106.10	2	66
27	134	投資推廣	印度	107.07	2	285
			美國	106.10	1	270
					-	-
50	340	投資推廣	德國、瑞士、法國	108.09	2	300
			越南	107.11	2	106
			土耳其	106.09	2	214
10	200	投資推廣	泰國	108.09	3	151
			泰國	108.03	2	122
			韓國	107.10	2	18



計畫名稱及領域代碼	擬前往地區	擬拜會單位	工 作 內 容	預計前往期間	預計天數	擬派人數
01 參加兩岸科技研討會議與產業展覽，及參訪大陸高新技術產業園區及創業基地，瞭解其產業發展趨勢及對我國科學園區之影響94	大陸地區	科學園區、創新創業基地	1.出席兩岸科技研討及合作相關會議。 2.拜訪科學園區瞭解其發展趨勢，以及對我國產業影響。 3.參訪創新創業基地，了解其最新作法以爲借鏡。	111.03 - 111.09	7	1

學園區管理局  
 畫預算類別表  
 111年度

單位：新臺幣千元

旅 費 預 算				歸屬預算科目	前三年內有無赴同一單位拜會	
交通費	生活費	辦公費	合 計		有/無	如有，說明其拜會內容
11	10	3	24	投資推廣	無	

職能 別分類	經濟性 分類	經常			
		受僱人員報酬	商品及勞務購買支出	債務利息	土地租金支出
總計		235,310	137,846	-	-
04 教育		-	-	-	-
13 其他經濟服務		235,310	137,846	-	-

學園區管理局  
 濟性綜合分類表  
 111年度

單位：新臺幣千元

支 出				經常支出合計
對企業	經 常 移 轉		對國外	
	對家庭及民間 非營利機構	對政府		
27,500	3,356	403,587	170	807,769
-	-	400,287	-	400,287
27,500	3,356	3,300	170	407,482

職能 別分類	經濟性 分類	資本			
		投資及增資			資
		對營業基金	對非營業特種基金	對民間企業	對企業
總計	-	8,114	-	-	
04 教育	-	8,114	-	-	
13 其他經濟服務	-	-	-	-	

學園區管理局  
 濟性綜合分類表  
 111年度

單位：新臺幣千元

支			出	
本	移	轉	土地購入	無形資產購入
對家庭及民間 非營利機構	對政府	對國外		
-	-	-	-	-
-	-	-	-	-
-	-	-	-	-

職能 別分類	經濟性 分類	資 本			
		固 定			本
		住宅	非住宅房屋	營建工程	運輸工具
總 計		-	-	-	-
04 教育		-	-	-	-
13 其他經濟服務		-	-	-	-

學園區管理局  
 濟性綜合分類表  
 111年度

單位：新臺幣千元

支			出		總計
形	成		資本支出合計		
資訊軟體	機器及其他設備	土地改良			
2,203	4,011	-	14,328		822,097
-	-	-	8,114		408,401
2,203	4,011	-	6,214		413,696



**科技部新竹科  
委辦經費**  
中華民國

委 辦 計 畫	計 畫 起 訖 年 度	委 辦 內 容	委 辦	
			經 常	
			用 人 費 用	業 務 費 用
合計			11,201	43,567
1.5265100100 一般行政			3,983	-
(1)檔案電子儲存管理及公文電子化總收(發)文端作業委辦計畫	110-111	辦理檔案掃瞄、電子儲存管理事項，提升檔案保存暨應用效益及為配合公文電子化，節能減紙計畫，辦理總收(發)文端無紙化作業及檔案庫房消防提升相關電子儲存管理作業委外費用。	2,223	-
(2)客服總機委辦計畫	110-111	提升為民服務，辦理本局客服及總機業務。	1,400	-
(3)帳務資料建檔電子儲存管理作業	108-111	辦理帳務資料電子儲存管理作業，提升帳務處理之效率。	360	-
2.5265101000 園區業務推展			7,218	43,567
5265101020 綜合企劃			996	24,950
(1)園區專業技術經營管理等人才培訓委辦計畫	111-111	依政府採購法委託學術研究機構或訓練機構辦理園區所需專業技術(包括半導體、光電、通訊等)、經營管理與專題講座等人才培訓課程。	-	17,704
(2)園區人才培育行政事務委辦	111-111	委辦人才培育補助業務推動各階段行政事務工作。	260	1,140
(3)精準健康跨域躍升行政事務委辦計畫	111-111	協助辦理精準健康跨域躍升計畫之補助業務推動各階段(如受理申請、審查、簽約撥款、期中查訪、期末驗收、成效追蹤等部分、法規諮詢)、輔導廠商海外取證、辦理國際研討會、推動精準健康產品開發與臨床應用等行政庶務性工作。	736	6,106
5265101021 投資推廣			3,580	9,853
(1)各園區訪客接待及諮詢服務等業務委辦計畫	111-111	各園區國內外訪賓接待及提供諮詢服務。	3,580	-
(2)竹科產業國際商務推廣、媒合行政事宜委辦計畫	111-111	1.篩選園區醫材廠商進行國際技術交流佈展及商機媒合。 2.辦理國際商務洽談會議等活動。	-	3,795
(3)科學園區形象推廣及國	111-111	辦理園區形象推廣，推動姊妹園區及	-	2,646

學園區管理局  
分析表  
111年度

單位：新臺幣千元

經 費 之 用 途 分 析			
門 其 他	資 本		合 計
	設 備 購 置	其 他	
16	-	-	54,784
-	-	-	3,983
-	-	-	2,223
-	-	-	1,400
-	-	-	360
16	-	-	50,801
-	-	-	25,946
-	-	-	17,704
-	-	-	1,400
-	-	-	6,842
-	-	-	13,433
-	-	-	3,580
-	-	-	3,795
-	-	-	2,646

委 辦 計 畫	計 畫 起 訖 年 度	委 辦 內 容	委 辦	
			經 常	
			用 人 費 用	業 務 費 用
際合作與鏈結委辦計畫 (4)創新創業國際交流及商機媒合委辦計畫	111-111	新南向等國家之交流與合作計畫。 1. 篩選創業團隊組團國外佈展及商機媒合。 2. 舉辦系列創業活動，活絡創業氛圍，協助串聯創業資源。	-	3,412
5265101022 社會行政			1,564	6,936
(1)園區中小型高風險事業之安全衛生輔導查核計畫	111-111	因應園區勞工職業健康促進及安全衛生之需求，委託專業機構臨廠輔導協助推動安全衛生及職場健康促進，促使園區事業能更有效率改善園區工作人員的健康。	564	1,036
(2)辦理工安環保月開幕式活動	111-111	配合辦理開幕式活動。	-	1,100
(3)園區安全衛生人員精進計畫	111-111	提升園區安全衛生人員專業人力及法規認知。	-	800
(4)科學園區事業各項環保許可申請審查、總量管制及環評應辦事項委辦	111-111	委託辦理事業單位環保許可審查及污染總量管理業務。	1,000	4,000
5265101023 工商行政			298	42
(1)科學園區園區事業108-110年度決算書表查核工作委辦計畫	109-111	委託辦理園區事業110年度決算書表網路申報查核初審作業及審視本局申報系統之會計科目是否完備，以利廠商進行申報作業。	298	42
5265101024 營建行政			-	786
(1)行政服務區周邊燈光意象美化	111-111	行政區周邊燈光意象美化。	-	786
5265101026 地政及規劃			780	1,000
(1)園區及園區周邊土地用地變更相關業務委辦計畫	111-111	配合園區及周邊土地發展應辦理之都市計畫變更及土地更新使用規劃暨環境規劃、園區地圖更新。	-	150
(2)園區公共建築安檢複查及建照抽查委辦計畫	111-111	園區公共建築安檢複查及建照抽查。	780	480
(3)昇降設備抽驗案委辦計畫	111-111	昇降設備抽驗。	-	260

學園區管理局  
分析表  
111年度

單位：新臺幣千元

經 費 之 用 途 分 析			
門	資 本		門
其 他	設 備 購 置	其 他	合 計
-	-	-	3,412
-	-	-	8,500
-	-	-	1,600
-	-	-	1,100
-	-	-	800
-	-	-	5,000
16	-	-	356
16	-	-	356
-	-	-	786
-	-	-	786
-	-	-	1,780
-	-	-	150
-	-	-	1,260
-	-	-	260

委 辦 計 畫	計 畫 起 訖 年 度	委 辦 內 容	委 辦	
			經 常	
			用 人 費 用	業 務 費 用
(4)建照、使照及室內裝修 之圖資數位化委辦計畫	111-111	建照、使照及室內裝修之圖資數位化 。	-	100
(5)違章建築查報處理委辦 計畫	111-111	違章建築查報處理。	-	10

學園區管理局  
分析表  
111年度

單位：新臺幣千元

經 費 之 用 途 分 析			
門	資 本		門
其 他	設 備 購 置	其 他	合 計
-	-	-	100
-	-	-	10

**科技部新竹科學園區管理局  
媒體政策及業務宣導經費彙計表**

中華民國111年度

單位：新台幣千元

款	科 目			名稱及編號	預算數	預計執行內容
	項	目	節			
22	2		4	0065000000 科技部主管		
				0065100000 新竹科學園區管理局	380	
				5265100000 科學支出	380	
				5265101000 園區業務推展	380	
			2	5265101021 投資推廣	380	辦理業務推廣，刊登海內外平面媒體業務宣導等經費380千元。

**科技部新竹科學園區管理局**  
**立法院審議中央政府總預算案所提決議、附帶決議及注意辦理事項**  
**辦理情形報告表**  
 中華民國 110 年度

單位：新臺幣元

決議、附帶決議及注意事項		辦 理 情 形
項 次	內 容	
(一)	<p><b>一、通案決議部分</b></p> <p>110 年度總預算案針對各機關所屬通案刪減用途別項目決議如下：</p> <ol style="list-style-type: none"> <li>1. 減列大陸地區旅費 40%。</li> <li>2. 減列國外旅費及出國教育訓練費（不含現行法律明文規定支出）5%。</li> <li>3. 減列委辦費（不含現行法律明文規定支出）5%。</li> <li>4. 減列房屋建築養護費、車輛及辦公器具養護費、設施及機械設備養護費 5%。</li> <li>5. 減列軍事裝備及設施 3%。</li> <li>6. 減列一般事務費（不含現行法律明文規定支出）5%。</li> <li>7. 減列政令宣導費 20%。</li> <li>8. 減列設備及投資（不含現行法律明文規定支出及資產作價投資）6%。</li> <li>9. 減列對國內團體之捐助及政府機關間之補助（不含現行法律明文規定支出）5%。</li> <li>10. 對地方政府之補助（不含現行法律明文規定支出及一般性補助款）5%。</li> <li>11. 前述 1 至 6 項允許在業務費科目範圍內調整。</li> <li>12. 前述 9 至 10 項允許在獎補助費科目範圍內調整。</li> <li>13. 前述 1 至 10 項若有特殊困難無法依上開原則調整者，可提出其他可刪減項目，經主計總處審核同意後予以代替補足。</li> <li>14. 如總刪減數未達 255 億元（約 1.18%），另予補足。</li> </ol> <p>110 年度中央政府總預算案針對各機關及所屬統刪項目如下：</p> <ol style="list-style-type: none"> <li>1. 大陸地區旅費：統刪 40%，其中國家發展委員會、原住民族委員會、役政署、移民署、賦稅署、關務署及所屬、教育部、國民及學前教育</li> </ol>	遵照辦理。



**科技部新竹科學園區管理局**  
**立法院審議中央政府總預算案所提決議、附帶決議及注意辦理事項**  
**辦理情形報告表**  
 中華民國 110 年度

單位：新臺幣元

決議、附帶決議及注意事項		辦 理 情 形
項 次	內 容	
2.	<p>署、體育署、國家圖書館、國家教育研究院、法務部、司法官學院、廉政署、矯正署及所屬、行政執行署及所屬、臺灣高等檢察署智慧財產檢察分署、調查局、工業局、智慧財產局、交通部、中央氣象局、觀光局及所屬、鐵道局及所屬、農業委員會、林務局、林業試驗所、特有生物研究保育中心、漁業署及所屬、動植物防疫檢疫局及所屬、農糧署及所屬、海洋委員會、海巡署及所屬、海洋保育署改以其他項目刪減替代，科目自行調整。</p> <p>國外旅費及出國教育訓練費：除法律義務支出不刪外，其餘統刪 5%，其中國家安全會議、行政院、主計總處、公務人力發展學院、國立故宮博物院、檔案管理局、原住民族委員會、原住民族文化發展中心、客家委員會及所屬、立法院、考選部、銓敘部、國家文官學院及所屬、公務人員退休撫卹基金管理委員會、內政部、營建署及所屬、中央警察大學、移民署、外交部、領事事務局、國防部所屬、財政部、國庫署、賦稅署、臺北國稅局、高雄國稅局、北區國稅局及所屬、南區國稅局及所屬、關務署及所屬、財政資訊中心、教育部、國民及學前教育署、體育署、青年發展署、國家圖書館、國立公共資訊圖書館、國家教育研究院、法務部、司法官學院、法醫研究所、廉政署、矯正署及所屬、臺灣高等檢察署、調查局、工業局、智慧財產局、加工出口區管理處及所屬、中央地質調查所、能源局、交通部、民用航空局、中央氣象局、觀光局及所屬、運輸研究所、公路總局及所屬、鐵道局及所屬、勞動基金運用局、僑務委員會、原子能委員會、輻射偵測中心、放射性物料管理局、核能研究所、農</p>	

**科技部新竹科學園區管理局**  
**立法院審議中央政府總預算案所提決議、附帶決議及注意辦理事項**  
**辦理情形報告表**

中華民國 110 年度

單位：新臺幣元

決議、附帶決議及注意事項		辦 理 情 形
項 次	內 容	
3.	<p>業委員會、林務局、水土保持局、農業試驗所、林業試驗所、水產試驗所、畜產試驗所、家畜衛生試驗所、農業藥物毒物試驗所、特有生物研究保育中心、種苗改良繁殖場、臺中區農業改良場、高雄區農業改良場、花蓮區農業改良場、漁業署及所屬、動植物防疫檢疫局及所屬、農業金融局、農糧署及所屬、環境檢驗所、科技部、新竹科學園區管理局、南部科學園區管理局、保險局、海洋委員會、海巡署及所屬、海洋保育署改以其他項目刪減替代，科目自行調整。</p> <p>委辦費：除法律義務支出不刪外，其餘統刪 5%，其中國家安全會議、行政院、公務人力發展學院、立法院、考試院、銓敘部、內政部、移民署、外交及國際事務學院、國防部所屬、國庫署、國家教育研究院、法務部、司法官學院、法醫研究所、廉政署、矯正署及所屬、經濟部、交通部、中央氣象局、運輸研究所、公路總局及所屬、農業委員會、家畜衛生試驗所、農業藥物毒物試驗所、特有生物研究保育中心、種苗改良繁殖場、臺南區農業改良場、花蓮區農業改良場、漁業署及所屬、動植物防疫檢疫局及所屬、環境檢驗所、中部科學園區管理局、南部科學園區管理局、海洋委員會、海巡署及所屬、海洋保育署改以其他項目刪減替代，科目自行調整。</p>	
4.	<p>房屋建築養護費、車輛及辦公器具養護費、設施及機械設備養護費：統刪 5%，其中行政院、主計總處、公務人力發展學院、國立故宮博物院、檔案管理局、客家委員會及所屬、公平交易委員會、立法院、銓敘部、審計部、審計部臺北市審計處、審計部新北市審計處、審計部桃園市審計處、審計部臺中市審計處、審計部臺南市審計處</p>	

**科技部新竹科學園區管理局**  
**立法院審議中央政府總預算案所提決議、附帶決議及注意辦理事項**  
**辦理情形報告表**  
 中華民國 110 年度

單位：新臺幣元

決議、附帶決議及注意事項		辦 理 情 形
項 次	內 容	
	處、審計部高雄市審計處、內政部、消防署及所屬、移民署、領事事務局、外交及國際事務學院、國防部所屬、財政部、國庫署、賦稅署、臺北國稅局、高雄國稅局、北區國稅局及所屬、中區國稅局及所屬、南區國稅局及所屬、關務署及所屬、國有財產署及所屬、教育部、國民及學前教育署、體育署、國家圖書館、國立公共資訊圖書館、國立教育廣播電臺、國家教育研究院、法務部、司法官學院、法醫研究所、廉政署、矯正署及所屬、行政執行署及所屬、最高檢察署、臺灣高等檢察署、臺灣高等檢察署臺中檢察分署、臺灣高等檢察署臺南檢察分署、臺灣高等檢察署高雄檢察分署、臺灣高等檢察署花蓮檢察分署、臺灣高等檢察署智慧財產檢察分署、臺灣臺北地方檢察署、臺灣士林地方檢察署、臺灣新北地方檢察署、臺灣桃園地方檢察署、臺灣新竹地方檢察署、臺灣苗栗地方檢察署、臺灣臺中地方檢察署、臺灣南投地方檢察署、臺灣彰化地方檢察署、臺灣雲林地方檢察署、臺灣嘉義地方檢察署、臺灣臺南地方檢察署、臺灣橋頭地方檢察署、臺灣高雄地方檢察署、臺灣屏東地方檢察署、臺灣臺東地方檢察署、臺灣花蓮地方檢察署、臺灣宜蘭地方檢察署、臺灣基隆地方檢察署、臺灣澎湖地方檢察署、福建高等檢察署金門檢察分署、福建金門地方檢察署、福建連江地方檢察署、調查局、經濟部、標準檢驗局及所屬、中小企業處、加工出口區管理處及所屬、交通部、民用航空局、中央氣象局、觀光局及所屬、運輸研究所、公路總局及所屬、鐵道局及所屬、僑務委員會、原子能委員會、輻射偵測中心、放射性物料管理局、農業委員會、水土保持局、家	

**科技部新竹科學園區管理局**  
**立法院審議中央政府總預算案所提決議、附帶決議及注意辦理事項**  
**辦理情形報告表**  
 中華民國 110 年度

單位：新臺幣元

決議、附帶決議及注意事項		辦 理 情 形
項 次	內 容	
5. 6.	<p>畜衛生試驗所、特有生物研究保育中心、桃園區農業改良場、臺南區農業改良場、高雄區農業改良場、花蓮區農業改良場、漁業署及所屬、動植物防疫檢疫局及所屬、農業金融局、毒物及化學物質局、環境檢驗所、新竹科學園區管理局、海洋委員會、海巡署及所屬、海洋保育署改以其他項目刪減替代，科目自行調整。</p> <p>5. 軍事裝備及設施：統刪 3%。</p> <p>6. 一般事務費：除法律義務支出不刪外，其餘統刪 5%，其中總統府、行政院、主計總處、國家發展委員會、客家委員會及所屬、公平交易委員會、國家通訊傳播委員會、公共工程委員會、立法院、最高法院、最高行政法院、臺北高等行政法院、臺中高等行政法院、高雄高等行政法院、懲戒法院、法官學院、智慧財產法院、臺灣高等法院、臺灣高等法院臺中分院、臺灣高等法院臺南分院、臺灣高等法院高雄分院、臺灣高等法院花蓮分院、臺灣臺北地方法院、臺灣士林地方法院、臺灣新北地方法院、臺灣桃園地方法院、臺灣新竹地方法院、臺灣苗栗地方法院、臺灣臺中地方法院、臺灣南投地方法院、臺灣彰化地方法院、臺灣雲林地方法院、臺灣嘉義地方法院、臺灣臺南地方法院、臺灣橋頭地方法院、臺灣高雄地方法院、臺灣屏東地方法院、臺灣臺東地方法院、臺灣花蓮地方法院、臺灣宜蘭地方法院、臺灣基隆地方法院、臺灣澎湖地方法院、臺灣高雄少年及家事法院、福建高等法院金門分院、福建金門地方法院、福建連江地方法院、考試院、考試部、審計部、審計部臺北市審計處、審計部新北市審計處、審計部桃園市審計處、審計部臺中市審計處、審計部臺南市審計處、審計部高雄市</p>	

**科技部新竹科學園區管理局**  
**立法院審議中央政府總預算案所提決議、附帶決議及注意辦理事項**  
**辦理情形報告表**  
 中華民國 110 年度

單位：新臺幣元

決議、附帶決議及注意事項		辦 理 情 形
項 次	內 容	
	審計處、警政署及所屬、消防署及所屬、空中勤務總隊、外交部、國防部所屬、財政部、國庫署、臺北國稅局、高雄國稅局、北區國稅局及所屬、中區國稅局及所屬、南區國稅局及所屬、關務署及所屬、國有財產署及所屬、財政資訊中心、國家圖書館、國立公共資訊圖書館、國立教育廣播電臺、國家教育研究院、法務部、司法官學院、法醫研究所、廉政署、矯正署及所屬、行政執行署及所屬、最高檢察署、臺灣高等檢察署、臺灣高等檢察署臺中檢察分署、臺灣高等檢察署臺南檢察分署、臺灣高等檢察署高雄檢察分署、臺灣高等檢察署花蓮檢察分署、臺灣高等檢察署智慧財產檢察分署、臺灣臺北地方檢察署、臺灣士林地方檢察署、臺灣新北地方檢察署、臺灣桃園地方檢察署、臺灣新竹地方檢察署、臺灣苗栗地方檢察署、臺灣臺中地方檢察署、臺灣南投地方檢察署、臺灣彰化地方檢察署、臺灣雲林地方檢察署、臺灣嘉義地方檢察署、臺灣臺南地方檢察署、臺灣橋頭地方檢察署、臺灣高雄地方檢察署、臺灣屏東地方檢察署、臺灣臺東地方檢察署、臺灣花蓮地方檢察署、臺灣宜蘭地方檢察署、臺灣基隆地方檢察署、臺灣澎湖地方檢察署、福建高等檢察署金門檢察分署、福建金門地方檢察署、福建連江地方檢察署、調查局、經濟部、標準檢驗局及所屬、中小企業處、加工出口區管理處及所屬、交通部、民用航空局、中央氣象局、觀光局及所屬、運輸研究所、公路總局及所屬、鐵道局及所屬、原子能委員會、輻射偵測中心、放射性物料管理局、農業委員會、水土保持局、家畜衛生試驗所、桃園區農業改良場、花蓮區農業改良場、漁業署及所屬、中央健康保險	

**科技部新竹科學園區管理局**  
**立法院審議中央政府總預算案所提決議、附帶決議及注意辦理事項**  
**辦理情形報告表**  
 中華民國 110 年度

單位：新臺幣元

決議、附帶決議及注意事項		辦 理 情 形
項 次	內 容	
	署、毒物及化學物質局、新竹科學園區管理局、金融監督管理委員會、銀行局、證券期貨局、保險局、檢查局、海洋委員會、海巡署及所屬、海洋保育署改以其他項目刪減替代，科目自行調整。	
7.	政令宣導費：統刪 20%。	
8.	設備及投資：除法律義務支出及資產作價投資不刪外，其餘統刪 6%，其中立法院、最高法院、高雄高等行政法院、懲戒法院、法官學院、智慧財產法院、臺灣高等法院、臺灣高等法院花蓮分院、臺灣士林地方法院、臺灣新北地方法院、臺灣桃園地方法院、臺灣新竹地方法院、臺灣苗栗地方法院、臺灣南投地方法院、臺灣彰化地方法院、臺灣雲林地方法院、臺灣高雄地方法院、臺灣花蓮地方法院、臺灣宜蘭地方法院、臺灣澎湖地方法院、臺灣高雄少年及家事法院、福建高等法院金門分院、福建金門地方法院、審計部臺北市審計處、審計部新北市審計處、審計部桃園市審計處、審計部臺中市審計處、審計部臺南市審計處、審計部高雄市審計處、消防署及所屬、役政署、建築研究所、外交及國際事務學院、國防部所屬、財政部、國庫署、賦稅署、臺北國稅局、中區國稅局及所屬、關務署及所屬、國有財產署及所屬、財政資訊中心、國家圖書館、國立公共資訊圖書館、國立教育廣播電臺、國家教育研究院、法務部、司法官學院、法醫研究所、廉政署、行政執行署及所屬、最高檢察署、臺灣高等檢察署、臺灣高等檢察署臺中檢察分署、臺灣高等檢察署臺南檢察分署、臺灣高等檢察署高雄檢察分署、臺灣高等檢察署花蓮檢察分署、臺灣高等檢察署智慧財產檢察分署、臺灣臺北地方檢	

**科技部新竹科學園區管理局**  
**立法院審議中央政府總預算案所提決議、附帶決議及注意辦理事項**  
**辦理情形報告表**  
 中華民國 110 年度

單位：新臺幣元

決議、附帶決議及注意事項		辦 理 情 形
項 次	內 容	
9.	<p>察署、臺灣士林地方檢察署、臺灣新北地方檢察署、臺灣桃園地方檢察署、臺灣新竹地方檢察署、臺灣苗栗地方檢察署、臺灣南投地方檢察署、臺灣雲林地方檢察署、臺灣嘉義地方檢察署、臺灣臺南地方檢察署、臺灣橋頭地方檢察署、臺灣高雄地方檢察署、臺灣屏東地方檢察署、臺灣臺東地方檢察署、臺灣花蓮地方檢察署、臺灣宜蘭地方檢察署、臺灣基隆地方檢察署、臺灣澎湖地方檢察署、福建高等檢察署金門檢察分署、福建金門地方檢察署、福建連江地方檢察署、調查局、經濟部、工業局、水利署及所屬、中央氣象局、觀光局及所屬、公路總局及所屬、鐵道局及所屬、金融監督管理委員會、海洋委員會、海洋保育署改以其他項目刪減替代，科目自行調整。</p> <p>對國內團體之捐助與政府機關間之補助：除法律義務支出不刪外，其餘統刪 5%，其中司法院、內政部、營建署及所屬、消防署及所屬、法務部、臺灣臺北地方檢察署、臺灣士林地方檢察署、臺灣新北地方檢察署、臺灣桃園地方檢察署、臺灣新竹地方檢察署、臺灣苗栗地方檢察署、臺灣臺中地方檢察署、臺灣南投地方檢察署、臺灣彰化地方檢察署、臺灣雲林地方檢察署、臺灣嘉義地方檢察署、臺灣臺南地方檢察署、臺灣橋頭地方檢察署、臺灣高雄地方檢察署、臺灣屏東地方檢察署、臺灣臺東地方檢察署、臺灣花蓮地方檢察署、臺灣宜蘭地方檢察署、臺灣基隆地方檢察署、臺灣澎湖地方檢察署、福建金門地方檢察署、福建連江地方檢察署、標準檢驗局及所屬、交通部、觀光局及所屬、公路總局及所屬、核能研究所、農業委員會、水土保持局、漁業署及所</p>	

**科技部新竹科學園區管理局**  
**立法院審議中央政府總預算案所提決議、附帶決議及注意辦理事項**  
**辦理情形報告表**

中華民國 110 年度

單位：新臺幣元

決議、附帶決議及注意事項		辦 理 情 形
項 次	內 容	
10.	<p>屬、動植物防疫檢疫局及所屬、環境保護署、文化部、新竹科學園區管理局、海洋委員會、海洋保育署改以其他項目刪減替代，科目自行調整。</p> <p>對地方政府之補助：除法律義務支出及一般性補助款不刪外，其餘統刪 5%，其中人事行政總處、役政署、臺灣臺中地方檢察署、臺灣南投地方檢察署、臺灣彰化地方檢察署、臺灣雲林地方檢察署、臺灣嘉義地方檢察署、臺灣臺南地方檢察署、臺灣橋頭地方檢察署、臺灣高雄地方檢察署、臺灣屏東地方檢察署、臺灣花蓮地方檢察署、交通部、公路總局及所屬、鐵道局及所屬、漁業署及所屬、動植物防疫檢疫局及所屬、海洋委員會、海洋保育署改以其他項目刪減替代，科目自行調整。</p>	
(二)	<p>為利公開透明，並讓立法院監督各行政機關及基金預算執行情形，俾利發揮預算財務效益，爰請自 111 年度起各機關編列政策宣導經費應於單位預算書或附屬單位預算書中以表列方式呈現預算科目、金額、預計執行內容等，以利外界監督。</p>	遵照辦理。
(三)	<p>為公開透明，並利立法院監督預算執行情形，政府各機關編列廣告費用及宣傳費用，須符合預算法第 62 條之 1 規定，按季將辦理方式、政策效益及執行情形函送立法院備查，俾利政府預算發揮最大效益。</p>	本局每季向科技部匯報後，由科技部統一回復立法院。
(四)	<p>有關部分政府捐助之財團法人，如經濟部所轄財團法人工業技術研究院等 11 家及文化部所轄財團法人中央通訊社等 3 家長期無償使用國有不動產，無償使用國有不動產作為實驗室、辦公處</p>	本局無此情形。



**科技部新竹科學園區管理局**  
**立法院審議中央政府總預算案所提決議、附帶決議及注意辦理事項**  
**辦理情形報告表**  
 中華民國 110 年度

單位：新臺幣元

決議、附帶決議及注意事項		辦 理 情 形
項 次	內 容	
(五)	<p>所、倉庫或職員宿舍等，尚無相關法令許可政府捐助之財團法人得以長期無償使用國有不動產，卻將自有不動產出租以賺取租金收入，使用期間最長有超過 50 年者，多數亦長達 2、3、40 年之久，其合理性，有待商榷。鑑於國有不動產為國家重要資源，政府機關應善盡管理之責任，並為妥適有效之運用，應請行政院責成各主管機關及財政部國有財產署全面清查，及妥適處理國有不動產提供財團法人無償使用情形，並研議短期保障國有財產權益及長期整體規劃有效運用方案，俾利符合國有財產法令之規範，及提升國有財產運用效益，增加財政收入，爰請行政院於 6 個月內向立法院各相關委員會提出書面報告。</p> <p>為完備科技創新研發環境，邁向智慧國家，110 年度中央政府總預算案編列科技發展計畫經費 969 億元，加計中央政府前瞻基礎建設計畫第 3 期特別預算案編列 200 億元、國防科技經費 104 億元、營業與非營業特種基金編列 256 億元，合共 1,529 億元，較 109 年度相同基礎增加 27 億元，增幅 1.8%。另依據科學技術基本法第 5 條規定，為推廣政府出資之應用性科學技術研究發展成果，政府應監督或協助法人、業學界等執行研究發展單位，將研究發展成果轉化為實際之生產或利用。惟依立法院預算中心評估報告指出，其中經濟部 105 至 108 年度科技專案計畫取得國內、外專利，分別 1,956 件、1,799 件、1,651 件、1,566 件，總計 6,972 件，件數呈現逐年趨減，已取得之專利超過 6 年尚未應用者並逾 7,000 件，近 3 年增幅將近五成，且未使用專利每年相關管理維護費用達億元。鑑於研發成果攸關產業發展，近</p>	非本局業務。

**科技部新竹科學園區管理局**  
**立法院審議中央政府總預算案所提決議、附帶決議及注意辦理事項**  
**辦理情形報告表**  
 中華民國 110 年度

單位：新臺幣元

決議、附帶決議及注意事項		辦 理 情 形
項 次	內 容	
(六)	<p>來國內、外業界為增進自己產業競爭力，已紛紛將專利權轉為營業秘密，我國除重視專利權保護外，更應將營業秘密妥為管控，以防資訊外洩，爰請行政院將近 3 年整體對科技研發經費預算執行、科技研發成果績效及管控機制等相關事項於 3 個月內向立法院各相關委員會提出書面報告。</p> <p>110 年度公共建設計畫預算共編列 5,340 億元，包括公務預算 1,324 億元、特別預算 1,041 億元、營業基金 1,386 億元及非營業基金 1,589 億元，金額極為龐大，計畫項目亦極多，主要依「行政院所屬各機關個案計畫管制評核作業要點」辦理管考，評核著重於個案計畫年度目標達成情形、經費運用及執行進度等，國家發展委員會於 107 年 1 月起推動預警機制，將計畫「潛藏無法如期達成風險」、「預定工作進度明顯配衡失當」等列入預警計畫篩選原則，整體計畫之執行亦納入考量，國家發展委員會於同年 10 月修正「行政院及所屬各機關中長程個案計畫編審要點」，將營運評估納入規範，明訂個案計畫執行完成後，各機關應作總結評估報告，並回饋至計畫審議及先期作業階段，國家發展委員會亦應適時辦理各項評估之複評，惟國家發展委員會 108 年度總結評估複評比率僅 11.54%，且 106 及 107 年度複評發現，如繳庫率偏高或經費控管不良、規劃及執行能力待加強，未進行經濟效益分析等諸多情形，重要且相似問題一再被提出，又部分公共建設計畫先期規劃未臻完善，未能落實監督控管廠商履約狀況致計畫頻仍修正、停（緩）辦或內容修正幅度頗大，顯見國家發展委員會評估、審議未能發揮成效，淪為紙上作業，爰請行政院檢討公共</p>	<p>本案主辦機關為國家發展委員會，本局後續配合該會辦理。</p>

**科技部新竹科學園區管理局**  
**立法院審議中央政府總預算案所提決議、附帶決議及注意辦理事項**  
**辦理情形報告表**

中華民國 110 年度

單位：新臺幣元

決議、附帶決議及注意事項		辦 理 情 形
項 次	內 容	
(七)	<p>建設計畫審議、預警及管控等機制，並於 3 個月內向立法院各相關委員會針對前揭內容提出書面報告。</p> <p>5G 具有「高頻寬（eMBB）」、「多連結（mMTC）」及「低延遲/高可靠（URLLC）」等特點，有別於 4G 封閉式核心網路架構，5G 網路採用大量軟體功能模組、核心網路雲端虛擬化設計，且第三方服務提供者可透過電信業者之多接取邊緣運算提供用戶高速、低延遲服務。然而開放式設計，使得 5G 網路面臨之資安威脅較以往更嚴峻且多元。行政院資通安全處已制訂「107-114 年資安產業發展行動計畫」，推動策略並持續檢討資通安全管理法及資安相關規範內容；經濟部亦規劃建置 5G 網路資安檢測及驗證實驗室，並完成 5G 資安偵防平台雛型。且國家通訊傳播委員會配合 5G 釋照時程，修增訂行動寬頻業務管理規則及行動寬頻系統審驗技術規範等法規。上開工作各主責部會雖已達成階段性目標，惟因應未來 5G 應用場域陸續開放後，恐將面臨各種新興資安威脅與攻擊，鑑於國內 5G 網路資安防護機制尚未完備，相關評估及強化 5G 網路業者之資安防護能力工作仍待完成，行政院應督促各主管相關機關持續調適法規並促進資安業者參與 5G 應用場域實驗，以強化資通安全之防禦能量，爰請行政院將各主管機關 5G 網路資安防護之規範、相關機制、執行成效，於 6 個月內向立法院各相關委員會提出書面報告。</p>	非本局業務。
(八)	<p>106 至 110 年度經濟部及科技部 5G 相關計畫補助經費分別為 38 億 4,140 萬 8 千元及 13 億 4,488 萬</p>	非本局業務。

**科技部新竹科學園區管理局**  
**立法院審議中央政府總預算案所提決議、附帶決議及注意辦理事項**  
**辦理情形報告表**  
 中華民國 110 年度

單位：新臺幣元

決議、附帶決議及注意事項		辦 理 情 形
項 次	內 容	
(九)	<p>3 千元，合計 51 億 8,629 萬 1 千元，補助金額極為可觀，惟以近年補助 5G 相關計畫執行成效而言，經濟部 106 至 109 年截至 7 月底合計技術移轉，合作件數 193 件、技術暨專利移轉總收入 3 億 1,152 萬 7 千元及促進國內外廠商投資 88 億 7,407 萬元，其中衍生產值從 106 年度 20 億 2,292 萬 5 千元增加至 108 年度 34 億 6,600 萬元，增幅逾 71.34%；科技部 107 至 109 年截至 7 月底合計技術移轉，合作件數 5 件、技術暨專利移轉總收入 1,627 萬元、促成產學合作件數 23 件及產學合作金額 3,714 萬 4 千元。由此觀之，我國 5G 專利取得數量仍偏低，顯示對 5G 關鍵智財之掌握程度及技術自主能量恐有不足，行政院應結合產官學之力，共同研發 5G 前瞻關鍵技術，建立優勢 5G 核心技術，將 5G 技術研發成果導入相關產業供應鏈，以增加經濟產值，並提升我國 5G 通訊產業競爭力。</p> <p>目前中央政府轉投資公私合營事業達近 200 家，尚未包括其再轉投資之眾多子（孫）公司，每年所獲配股息係政府重要收入來源之一，重要性日增，惟各主管機關對所轄公私合營事業之資訊公開程度未盡一致，於官網所揭露相關資訊，內容差異頗大，有揭露亦僅有第一層投資事業，有關再轉投資至第二層以下子、孫公司等，不少為母公司持股百分之百者，公股仍具有主導權，對高階經理人等均有決策權，屬於政府投資公私合營事業範疇，相關資訊外界均無所知悉，易有低估政府投資事業規模現象。鑑於中央政府轉投資公私合營事業，家數極多且規模不小，為利社會大眾瞭解政府轉投資事業之全貌，請行政院研擬訂</p>	本局無此情形。

**科技部新竹科學園區管理局**  
**立法院審議中央政府總預算案所提決議、附帶決議及注意辦理事項**  
**辦理情形報告表**  
 中華民國 110 年度

單位：新臺幣元

決議、附帶決議及注意事項		辦 理 情 形
項次	內 容	
(十)	<p>定各主管部會應於官網公開資訊之一致標準，並適用於公股具主導權（董、總由政府指派）之再轉投資公司，衡量建立彙整資料之可行性，以相同密度監督管理，減少資訊不對稱情形，以利各主管機關之管理及國會監督，爰請行政院於 6 個月內向立法院各相關委員會提出書面報告。</p> <p>依財團法人法第 67 條第 1 項及第 2 項規定，財團法人與該法規定不符者，應自該法施行後 1 年內補正，但情形特殊未能如期辦理，並報經主管機關核准延長者，不在此限，延長期間以 1 年為限。然該法於 107 年 8 月 1 日公布，並自 108 年 2 月 1 日施行，迄今近 2 年，依立法院預算中心評估報告指出，截至 109 年 4 月底止，部分政府捐助之財團法人尚未完備財團法人法相關規定，例如訂定內部制度及稽核制度、投資之項目及額度、董事人數超逾 15 人或監察人未達 2 人等相關規範，鑑於財團法人法賦予主管機關對政府捐助之財團法人採高密度監督之權力，爰請法務部加強督促各主管機關於 3 個月內儘速完成相關規範之訂定，及依財團法人法第 56 條第 3 項規定，政府捐助之財團法人之預算、決算書及定期查核情形，主管機關應於網站主動公開之，以利社會大眾及國會監督，並請法務部於 3 個月內向立法院司法及法制委員會提出書面報告。</p>	本局無此情形。
(十一)	<p>有鑑於行政院在未擬定相關配套措施前便推動開放山林政策，導致該政策推動近 1 年來，行政院所屬各部會之橫向聯繫與分工不足，山難數據不斷攀升、部落周邊環境惡化、執行單位如行政院農業委員會林務局、內政部營建署所屬各國家公</p>	非本局業務。

**科技部新竹科學園區管理局**  
**立法院審議中央政府總預算案所提決議、附帶決議及注意辦理事項**  
**辦理情形報告表**  
 中華民國 110 年度

單位：新臺幣元

決議、附帶決議及注意事項		辦 理 情 形
項 次	內 容	
(十二)	<p>園管理處、消防救難系統或地方政府等第一線公務單位疲於奔命。對此，行政院在未有效解決現況與分工時，不得再行鬆綁相關山林政策，避免無辜山友遇難死亡。</p> <p>自開放山林政策推動以來，根據內政部消防署統計，109 年截至 12 月 15 日的山難件數，已經創下 18 年以來新高，將近 450 件，同時為 108 年之 2 倍。查行政院農業委員會林務局轄管林道 81 條，總長 1,646 公里，其中主要林道 15 條、274 公里；次要林道 35 條、932 公里；一般林道 31 條、440 公里。林道皆位於台灣生態敏感地區，然行政院農業委員會林務局每年卻僅編列 2 億元維護預算，平均每公里養護經費不到 15 萬元，山區林道之維管根本無法保障遊客安全。又以內政部營建署之雪霸國家公園管理處轄內之大鹿林道東線為例，位於生態敏感區長達 19 公里之林道，近 5 年每年平均養護預算僅 80 萬元，平均 1 公里養護經費 4 萬元。</p> <p>山難數增加，地方政府消防救災人員與經費未隨之增加，導致經常性動用原住民族部落民力參與救難，然一般民力於山區救援之保險與財產（車輛），政策皆未給予適當保障，造成爭議不斷。因遊客量暴增及山難數的增加，造成通往山林之原住民族部落交通與生活嚴重困擾，山林主管與救難單位疲於奔命，在人力與經費毫無增加之狀況，推動開放山林應待政策完備，爰請行政院於 3 個月內向立法院教育及文化、內政、經濟、交通、社會福利及衛生環境、財政委員會提出書面報告。</p> <p>有鑑於我國於 103 年度公布兒童權利公約施行</p>	非本局業務。

**科技部新竹科學園區管理局**  
**立法院審議中央政府總預算案所提決議、附帶決議及注意辦理事項**  
**辦理情形報告表**  
 中華民國 110 年度

單位：新臺幣元

決議、附帶決議及注意事項		辦 理 情 形
項 次	內 容	
(十三)	<p>法，明定各級政府機關執行公約保障各項兒童及少年權利規定所需之經費，應依財政狀況優先編列；然依中華民國兒童健康聯盟提供之 2016 年兒童健康幸福指標-臺灣與 OECD 國家比較，我國 0 至 2 歲兒童接受幼托服務之比例、3 至 5 歲兒童就讀於幼兒園之比例仍較大多數 OECD 國家為差；目前我國幼兒園教師與教保員能量不足且薪水偏低，而對於各種幼兒園之補助不僅複雜且不公平，爰建請政府應研擬透過更公平的育兒津貼方式，並研議儘早落實行政院宣示「私立幼兒園導師費與教保津貼每月均達 3 千元」，保障幼教人員薪資，以達到家長、教師、業者、幼兒乃至國家之多贏局面。</p> <p>國際疫情升溫，中央流行疫情指揮中心決定加強邊境防疫控管，110 年 1 月 15 日起國人返國，除了原本要檢附的登機前 3 天內檢驗報告，如果不住防疫旅館、選擇居家檢疫的人，必須簽署切結書，確定一人一戶，同行者可同住，但非居家檢疫者不能同住。然而擁有多戶空屋的家庭畢竟少數，有多位家人返台的家庭，就必須求助防疫旅館，卻屢屢發生想替將回台的家人訂房，怎麼找都訂不到；更擔心如果讓家人回家住，自己跟長輩外出居住，會不會反而遭遇更高的風險。年節將至，傳統返鄉團聚的習慣，恐引起急著返台過年的國人，未找到檢疫處所就直接返台，目前出現「直接衝回來」的違規事件，成為不確定因素，對防疫更是一大挑戰，顯見疫情的暴衝、提升防疫等級，讓防疫旅館的需求暴增供不應求。爰請衛生福利部、交通部、內政部、國防部、內政部營建署等應跨部會整合，持續掌握防疫旅宿</p>	非本局業務。

**科技部新竹科學園區管理局**  
**立法院審議中央政府總預算案所提決議、附帶決議及注意辦理事項**  
**辦理情形報告表**  
 中華民國 110 年度

單位：新臺幣元

決議、附帶決議及注意事項		辦理情形
項次	內容	
(十四)	及擴充檢疫場所量能，以因應返台檢疫需求。  有鑑於國內年輕教授在高教與技職領域中，竭盡心力投入技術研發、基礎科學與產學研究等領域，然而在現今科技部與教育部審查教授研究計畫提供補助經費評選時，未能妥適合理分配。爰要求教育部對於高教與技職體系中，助理教授所提出之申請計畫與經費，應占整體受獎補助預算中至少達 30% 比率，以鼓勵年輕與傑出之助理教授人才能有公平之競爭機會。另科技部補助計畫應至少提升 10%，並於 3 個月內向立法院教育及文化委員會提出書面報告。	非本局業務。
(十五)	依據文化基本法第 26 條，文化部於 108 年 11 月發布施行文化藝術採購辦法，規範機關採購文化藝術作品、藝文創作展演與研究、出版或相關藝文服務等，應優先適用上開辦法。為維護文化藝術價值、保障文化與藝術工作者權益及促進文化藝術事業發展，請各單位包含政府機關（構）、公立學校、公營事業、政府所屬行政法人及財團法人進行藝文採購時，應以「與創作者共有共享著作財產權」為原則，且不應再強制要求創作者放棄行使著作人格權，此外，應針對第一線採購人員進行文化藝術採購作業訓練及觀念宣導，以保障創作者之智慧財產權。	遵照辦理。
(十六)	110 年度中央政府總預算案中，各級機關、部會、單位預算編列設備資訊採購經費，進行各類如電腦設備、網路設備、無人機、虛擬設備、及其他各類電子資通訊設備採購時，為維護我國資安安全，實不應採購中國廠商或由中國所實質控制廠	經查本局並無使用大陸廠牌資通訊產品。



**科技部新竹科學園區管理局**  
**立法院審議中央政府總預算案所提決議、附帶決議及注意辦理事項**  
**辦理情形報告表**  
 中華民國 110 年度

單位：新臺幣元

決議、附帶決議及注意事項		辦 理 情 形
項 次	內 容	
(十七)	<p>商品牌之設備。惟立法院於第 9 屆處理行政院預算解凍案時，曾附帶決議要求行政院應公布危害國家資通安全廠商清單，然迄今未見行政院公布該清單。而危害國家資通安全廠商清單攸關我國 5G 資訊建設及設備採用，政府應正視我國國安層級資安事件頻生之嚴重性，採取積極之作為。爰要求行政院確實盤點各級機關現行使用情形，並於 110 年底前汰換，各項採購不得採購中國品牌或中國所實質控制廠商品牌之設備，並應於採購驗收時，嚴格把關，並於 3 個月內向立法院各相關委員會提出書面報告。</p> <p>有鑑於近期立法院審查各項法案時，各目的事業主管機關均未依據納稅者權利保護法第 6 條之規定：「…租稅優惠之擬訂，應舉行公聽會並提出稅式支出評估」，與納稅者權利保護法施行細則第 4 條規定：「業務主管機關研擬稅式支出法規，應於送立法院審議前舉行公聽會；前項公聽會會議記錄及稅式支出評估報告應併同租稅優惠法律送交立法院審議」。為避免立法機關帶頭違法，並陷立法委員於不義，爰要求各行政部門應落實遵守相關規定，將公聽會與稅式支出評估完成後，併同法案送立法院審議。</p> <p>歲出部分                      第 2 款 行政院主管                      第 1 項 行政院                      本項通過決議</p>	<p>本局目前無應辦理公聽會及稅式支出評估之法案。</p> <p>非本局業務。</p>
行政院(二十三)	<p>109 年 6 月 4 日行政院通過「國家海洋政策白皮書」，宣佈推動「向海致敬」政策，摒除過去政</p>	

**科技部新竹科學園區管理局**  
**立法院審議中央政府總預算案所提決議、附帶決議及注意辦理事項**  
**辦理情形報告表**  
 中華民國 110 年度

單位：新臺幣元

決議、附帶決議及注意事項		辦 理 情 形
項次	內 容	
	<p>府老是扮演「管」跟「擋」的角色，適當調整法規，建立一站式資訊服務平台，鼓勵民眾向海前進，確保海洋永續發展。查 108 至 109 年 9 月間，從事海上遊憩活動所致之救生救難案件，共計 68 案 213 人（生還 164 人、死亡 38 人、失蹤 11 人），分析 109 年 7 至 9 月數據，發現與 108 年同期相比，件數成長 1.5 倍，人數增加 4 倍，顯示政府尚未提供明確海域風險資訊，讓民眾瞭解目前所從事的活動風險。</p> <p>有關海域遊憩開放項目與管理眾多，主管機關含括交通部觀光部門、農委會漁業部門、教育部體育與教育部門、內政部國家公園部門及地方政府等，其實目前向海致敬與海洋管理體制，由海洋委員會統籌，各部會分工，對此，可能會發生橫向與縱向聯繫不足，影響建立與修正法規及管理體制效率。為建立友善海域遊憩環境、推廣海洋社會教育、強化海洋保育教育、建構完善基礎設施、整合資訊完善服務、鬆綁法規及管制區、責任承擔自主管理及提升救生救難效能。爰此，行政院應加強督促各部會執行事項，儘速建置海域各項完善服務機能。</p>	
行政院(二十六)	<p>鑑於政府山林開放政策，加上後疫情時代國旅爆發，吸引許多人前往從事登山活動，查 109 年 1 至 8 月經許可進入各類核心保護區域及山屋營地之入出使用人數計有 29 萬 1,644 人，與 108 年同期相比成長 57.39%。</p> <p>查國家公園 31 座山屋現況，目前僅有 9 座有行動電話通訊點、16 座有戶外遮雨棚，針對山屋通訊問題乃必須加強解決，倘若遇到急救事故，將出現無通訊功能，故再好急救設備亦枉然，另</p>	非本局業務。

**科技部新竹科學園區管理局**  
**立法院審議中央政府總預算案所提決議、附帶決議及注意辦理事項**  
**辦理情形報告表**  
 中華民國 110 年度

單位：新臺幣元

決議、附帶決議及注意事項		辦 理 情 形
項次	內 容	
	<p>戶外遮雨棚廁所環境、太陽能供電照明系統老舊與損壞、集水塔的改善及修整及屏風等其他問題，以上皆為眾多山友與高山嚮導盼政府能儘速改善之處。</p> <p>為落實山林開放政策「便民服務」之項目，有關山屋通訊、戶外遮雨棚等相關設施，應就使用者角度需求及整體山林開放思維切入。爰此，行政院應加強督促各部會執行事項，儘速建置山域各項完善服務機能。</p>	
行政院(四十三)	<p>行政院與各公家機關大量製作懶人包、梗圖流傳於網路，性質形同廣告宣傳，查「電視節目廣告區隔與置入性行銷及贊助管理辦法」及「廣播節目廣告區隔與置入性行銷及贊助管理辦法」已明確規定須「明顯揭露置入者之名稱或商標」，爰要求行政院通令所屬，自 110 年度起，凡公家機關自製或委外製作之網路宣傳品，皆須註明機關名稱。</p>	遵照辦理。
行政院(六十六)	<p>有鑒於最新的空污排放清冊統計，臺中火力電廠排放 PM2.5 的量，佔整體的 1.3%，不過，柴油大貨車卻高達 10.17%，108 年通過空氣污染防制法 36 條修訂，行政院環境保護署得視空氣品質需求，加嚴烏賊車排氣標準，惟執行至今仍未見具體成效，因此，建議各公部門及國營事業在委外業務招商時，研議於合約內要求載明廠商使用柴油大貨車，提出檢驗報告符合四期環保法規後方可執行委辦業務，藉以達到降低空污之效果。有鑑於此，爰要求行政院明令各公部門及所屬各事業機構應優先採用符合四期標準之車輛進行委辦，並責成環保署於 110 年 6 月底前建立柴油車</p>	遵照辦理。

**科技部新竹科學園區管理局**  
**立法院審議中央政府總預算案所提決議、附帶決議及注意辦理事項**  
**辦理情形報告表**  
 中華民國 110 年度

單位：新臺幣元

決議、附帶決議及注意事項		辦 理 情 形
項 次	內 容	
省市地方 政府(一)	<p>定檢制度，以落實降低空污。</p> <p>第 26 款 省市地方政府                      第 1 項 補助直轄市及縣市政府                      本項通過決議                      110 年度中央政府總預算案編列補助直轄市及縣市政府 1,893 億 3,288 萬元，惟各縣市財政基礎、資源不均、產業發展不同，保護糧食生產環境、促進國土復育之縣市，其對於國家永續發展貢獻的外部效益未獲重視，也未獲得合理之補助。建請行政院及相關單位應審慎考量各縣市資源不均問題，妥善資源配置之妥適性及公平性，爰請行政院儘速提出財政收支劃分法修法版本，並於 6 個月內向立法院財政委員會提出專案報告。</p>	非本局業務。
第二預備 金(三)	<p>第 28 款 第二預備金                      本款通過決議                      鑑於含萊克多巴胺豬肉將於 110 年 1 月 1 日開放進口，立法院社會福利及衛生環境委員會於 109 年 10 月 12 日舉行「政府宣布開放含萊克多巴胺豬肉進口，對國人健康之影響與危害」公聽會，會中各專家學者及民間團體均表達對於開放萊克多巴胺豬肉進口之疑慮，另外對於含有萊克多巴胺之豬肉稽查經費及人力恐不足甚是擔憂。然衛生福利部部長陳時中表示：「針對民眾關心含有萊克多巴胺之豬肉稽查經費及稽查人力不足，已向行政院申請動用第二預備金，倍數查驗。」惟政府開放含萊克多巴胺豬肉進口，相關行政作業程序時間緊湊，仍應以維持國家財政紀律為原</p>	非本局業務。

**科技部新竹科學園區管理局**  
**立法院審議中央政府總預算案所提決議、附帶決議及注意辦理事項**  
**辦理情形報告表**

中華民國 110 年度

單位：新臺幣元

決議、附帶決議及注意事項		辦 理 情 形
項 次	內 容	
(十六)	<p>則，爰要求行政院相關權責機關於 1 個月內向立法院財政委員會提出衛生福利部申請動支第二預備金於含有萊克多巴胺豬肉稽查之書面報告。</p> <p><b>二、教育及文化委員會審查決議部分</b></p> <p>歲出部分</p> <p>第 22 款 科技部主管</p> <p>第 1 項 科技部</p> <p>本項通過決議</p> <p>因應中美貿易戰之影響，許多台商已經返台投資，預估 108 年將吸引台商返台投資突破 7,000 億元，並朝 8,000 億元邁進。盤點目前台商回流遇到的挑戰之一「缺地」，科技部現有三大科學園區的土地出租率都已非常高，因此科技部相繼提出各項園區擴增計畫，以供各多廠商使用。針對未來擴地計畫，科技部應遵循幾個方向：</p> <p>1. 帶動區域發展</p> <p>科技部在規劃園區與工業區發展時，須導入區域平衡功能，不要一味往密集發展、機能優越之區域群聚，而應輔以政策誘因（如提高補助、提供租稅優惠等）強力將回流之企業廠家分散佈局於全台各區域，以落實區域均衡。</p> <p>2. 打造創新園區</p> <p>台灣傳統科技園區的規劃，在建築設計面皆過於傳統，僅滿足「生產」需求，對於「生活」與「生態」面向的連結相當缺乏，對附近社區都市發展更沒有關切。未來的園區打造，應拋棄傳統園區規劃舊思維，朝新型知識經濟園區的國際趨勢鏈結，將「生產」、「生活」、「生態」三者結合為新知識，如美國 Apple</p>	<p>科技部於 110 年 4 月 19 日將「園區用地與建築規劃」書面報告，以部授竹企字第 1100011313 號函送立法院。</p>

**科技部新竹科學園區管理局**  
**立法院審議中央政府總預算案所提決議、附帶決議及注意辦理事項**  
**辦理情形報告表**

中華民國 110 年度

單位：新臺幣元

決議、附帶決議及注意事項		辦 理 情 形
項次	內 容	
(三十一)	<p>Park 與 Google Park 等。</p> <p>綜上所述，科技部應於 3 個月內向立法院教育及文化委員會提出積極性作為之書面報告。</p> <p>審計部 108 年度總決算審核報告指出，園區管理局為促進科學園區事業自建廠房有效運用，訂定轉租原則規定自建廠房出租廠商於轉租前，應函報管理局獲准後，始得提供租用。然，根據立法院預算中心預算評估報告指出，惟逾半數事業未獲管理局同意前即將廠房轉租。此一狀況若持續未進行改善，恐造成原承租廠商透過轉租牟利，有違政策宗旨。爰要求科技部於 3 個月內，向立法院教育及文化委員會，提出督促各園區管理局強化管理機制方案報告。</p>	<p>科技部於 110 年 4 月 27 日將「有效運用科學園區事業自建廠房及強化轉租管理機制方案」書面報告，以部授竹企字第 1100012176 號函送立法院。</p>
(一)	<p>第 2 項 新竹科學園區管理局</p> <p>本項通過決議</p> <p>新竹科學園區的寶山第二期擴建計畫，將徵收私有土地，牽涉地主 500 多人。居民對補償與安置方式有疑慮，近年來新竹科學園區用地達到飽和，為解決台積電三奈米研發廠房的用地需求，新竹科學園區管理局展開寶山擴建計畫第一期，緊接著又展開第二期的擴建。科學園區是台灣高科技產業的火車頭，為兼顧台灣產業發展，在國際佔有一席之地，竹科發展不可謂不重要，然而如何讓鄉親理解並支持竹科的長遠發展，科技部及科學園區管理局應多加重視與鄉親鄰里的互動。爰請科技部新竹科學園區管理局，增加鄉親鄰里對國家科技產業發展的理解和支持，爭取鄉親支持新竹科學園區長遠發展，奠定台灣科技產</p>	<p>科技部於 110 年 3 月 9 日將「新竹科學園區寶山第二期擴建計畫」書面報告，以部授竹企第 1100006857 號函送立法院。</p>

**科技部新竹科學園區管理局**  
**立法院審議中央政府總預算案所提決議、附帶決議及注意辦理事項**  
**辦理情形報告表**  
 中華民國 110 年度

單位：新臺幣元

決議、附帶決議及注意事項		辦 理 情 形
項 次	內 容	
(二)	業可長可久之基業。  科學園區是台灣高科技產業的火車頭，也是高科技產業人才培育的搖籃，22 款 2 項 4 目 1 節綜合企劃 2(2)，110 年度預算數 2,847 萬 2 千元，較 109 年度減列 346 萬 5 千元，如何引領高科技人才培育，科學園區應有明確方案，爰要求科技部新竹科學園區管理局 2 個月內提出書面說明，如何在業務推動上，重視人才引導，更加吸引科技廠商進駐。	科技部於 110 年 4 月 1 日將「科技部新竹科學園區管理局人才培訓預算減列及如何引領高科技人才培育」書面報告，以部授竹企字第 1100009679 號函送立法院。
(三)	科學園區是台灣高科技產業的火車頭，預算科目 22 款 2 項 4 目「園區業務推展」有關創新技術研發與科技研發獎助預算，110 年度未編列在新竹科學園區管理局預算科目，是否不重視創新技術與科技研發？或是改編到哪一個預算科目？未有明確說明。科技部新竹科學園區管理局，應注意全球在創新與高科技領域的競爭，千萬不能掉以輕心。爰請科技部新竹科學園區管理局，2 個月內提出書面說明，如何在業務推動上，重視創新技術與科技研發，更加吸引新創科技廠商進駐。	科技部於 110 年 4 月 1 日將「創新技術研發與科技研發獎助相關預算等議題」書面報告，以部授竹企字第 1100009680 號函送立法院。
(四)	科學園區是台灣高科技產業的火車頭，政府理當重視科學園區的健全發展，新竹科學園區人口自 1984 年的 8 萬人至今已增長至 15 萬人，其中有許多是年齡普遍不到 40 歲的年輕爸媽，截至 108 年統計新竹科學園區員工數達到 15 萬 2,250 人，平均年齡 38.27 歲，107 年立法院通過科學園區管理局作業基金收支保管及運用辦法當中，第 5 項特別明定「科學園區實驗中學教學、學生獎助金、推廣教育、建教合作與增至擴充、改良資產及其	科技部於 110 年 4 月 1 日將「國立新竹科學園區實驗高級中等學校就學環境及預算編列」書面報告，以部授竹企字第 1100009681 號函送立法院。

**科技部新竹科學園區管理局**  
**立法院審議中央政府總預算案所提決議、附帶決議及注意辦理事項**  
**辦理情形報告表**  
 中華民國 110 年度

單位：新臺幣元

決議、附帶決議及注意事項		辦 理 情 形
項 次	內 容	
(五)	<p>他校務發展有關支出。」要求新竹科學園區管理局必須針對教學推廣、學生培育挹注相關資源，尤其近年竹科入學就學機會總是僧多粥少，但從 2018 年法令通過至今，110 年度預算數不增反減，如何對科學園區的員工期待子女有良好就學環境交待，爰要求科技部新竹科學園區管理局，於 2 個月內提出改善方案報告。</p> <p>根據立法院預算中心評估報告，為改善新竹科學園區—宜蘭園區之營運虧損問題，新竹科學園區管理局於 109 年已辦理兩場招商說明會，宣稱達 320 家廠商參加並表示仍有很多廠商表達進駐意願，但根據了解，其招商成功率不到 10%，現又執行第 2 期標準廠房新建工程，是否將造成更多閒置廠房？爰要求科技部 1 個月內，提出園區招商檢討改善計畫並送交立法院教育及文化委員會。</p>	<p>科技部於 110 年 3 月 9 日將「宜蘭園區招商檢討改善計畫」書面報告，以部授竹企字第 1100006322 號函送立法院。</p>
(六)	<p>新竹科學園區多年來與周邊大專校院及產業合作進行園區人才培育效果卓越，不僅增強園區研發動能且有助媒合人才。然本項計畫（第 4 目「園區業務推展」）110 年不只人才培訓經費減列、創新技術研發獎助、科技研發獎助預算均因編竣減列，致使人才培育經費大幅減少未見說明原因，爾後請考量預算編列的原則與適切，爰請科技部於 3 個月內向立法院教育及文化委員會提出書面報告。</p>	<p>科技部於 110 年 4 月 15 日將「新竹科學園區管理局人才培訓、創新技術研發及科技研發獎助預算減列說明」書面報告，以部授竹企字第 1100010879 號函送立法院。</p>
(七)	<p>110 年度科技部新竹科學園區管理局於預算「園區業務推展—社會行政」中「勞工檢查」編列 410 萬 6 千元，經查發現該筆預算 110 年度無編列</p>	<p>科技部於 110 年 4 月 19 日將「新竹科學園區管理局勞動檢查強化方案」書面報</p>



**科技部新竹科學園區管理局**  
**立法院審議中央政府總預算案所提決議、附帶決議及注意辦理事項**  
**辦理情形報告表**

中華民國 110 年度

單位：新臺幣元

決議、附帶決議及注意事項		辦 理 情 形
項 次	內 容	
(八)	<p>「通訊費」，然 105 至 109 年度皆有編列「通訊費」，且「通訊費」為各單位最基礎之開銷，110 年度預算無編列「通訊費」顯不合理。鑑於勞工檢查為最重要工作項目，爰請科技部新竹科學園區管理局就如何強化勞工檢查，以保障科學園區內之勞工，於 3 個月內向立法院教育及文化委員會提出書面報告。</p> <p>科技部 110 年度預算案於新竹科學園區管理局工作計畫「投資推廣」下，編列 3,012 萬 2 千元辦理投資推廣相關業務。</p> <p>查審計部 108 年度總決算審核報告指出，園區管理局為促進科學園區事業自建廠房有效運用，訂定轉租原則規定自建廠房出租廠商於轉租前，應函報管理局獲准後，始得提供租用。惟逾半數事業未獲管理局同意前即將廠房轉租，經查主要係廠商逾期申報、檢附資料須補件、函報與起租日期相近、未能於起租前完成審查所致，其中有 3 件竹科轉租案轉租 3 年多後始才函報。</p> <p>依資料顯示，3 園區事業截至 109 年 7 月底自建廠房尚在執行轉租計 234 件，其中未獲園區管理局同意即轉租廠房計 120 件，即半數轉租廠房前尚未經園區管理局同意，其中以竹科 91 件占 120 件之 75.83% 為最多。</p> <p>爰請新竹科學園區管理局應落實執行土地租約相關約定，並研擬建立相關檢舉通報機制後，並於 3 個月內向立法院教育文化委員會提書面報告。</p>	<p>告，以部授竹企字第 1100011312 號函送立法院。</p> <p>科技部於 110 年 4 月 27 日將「科學園區事業自建廠房有效運用及強化轉租管理機制方案」書面報告，以部授竹企字第 1100012177 號函送立法院。</p>