

23-4

中華民國 112 年度

中央政府總預算

國家科學及技術委員會

南部科學園區管理局單位預算



國家科學及技術委員會南部科學園區管理局編

國家科學及技術委員會南部科學園區管理局

單位預算目次

中華民國 112 年度

壹、預算總說明	1-8
貳、主要表	
一、歲入來源別預算表	9-11
二、歲出機關別預算表	12-15
參、附屬表	
一、歲入項目說明提要表	
1. 罰金罰鍰及怠金—罰金罰鍰	17
2. 行政規費收入—審查費	18
3. 行政規費收入—證照費	19
4. 行政規費收入—登記費	20
5. 使用規費收入—資料使用費	21
6. 財產孳息—利息收入	22
7. 財產孳息—租金收入	23
8. 廢舊物資售價	24
9. 雜項收入—其他雜項收入	25
二、歲出計畫提要及分支計畫概況表	
1. 園區實驗中學教學與訓輔輔助	26
2. 科學園區管理局作業基金	27
3. 一般行政	28-29
4. 園區業務推展—綜合企劃	30-31
5. 園區業務推展—投資推廣	32-33
6. 園區業務推展—社會行政	34-36
7. 園區業務推展—工商行政	37-38
8. 園區業務推展—營建行政	39

國家科學及技術委員會南部科學園區管理局

單位預算目次

中華民國 112 年度

9· 園區業務推展－建管行政	40
10· 一般建築及設備－交通及運輸設備	41
11· 第一預備金	42
三、各項費用彙計表	44－47
四、歲出一級用途別科目分析表	48－49
五、資本支出分析表	50－51
六、人事費彙計表	52
七、預算員額明細表	54－55
八、公務車輛明細表	56
九、現有辦公房舍明細表	58－59
十、補助經費分析表	60－61
十一、捐助經費分析表	62－63
十二、派員出國計畫預算總表及類別表	64－67
十三、歲出按職能及經濟性綜合分類表	68－73
十四、跨年期計畫概況表	74
十五、委辦經費分析表	76－79
十六、立法院審議中央政府總預算案所提決議、附帶決議及 注意辦理事項辦理情形報告表	80－107

壹、預算總說明

國家科學及技術委員會南部科學園區管理局
預算總說明
中華民國 112 年度

一、現行法定職掌

本局組織法111年1月19日經總統華總一義字第11100003461號令將名稱修正為「國家科學及技術委員會南部科學園區管理局組織法」，行政院訂自111年7月27日施行。

(一) 機關主要職掌

國家科學及技術委員會南部科學園區管理局掌理下列事項：
(依『國家科學及技術委員會南部科學園區管理局組織法』第二條)

- (1) 園區研究發展、綜合規劃、管制考核。
- (2) 人才培訓、研發獎助、產學合作、實驗中小學聯繫協調。
- (3) 作業基金財務之規劃、調度及稽核。
- (4) 園區投資引進、園區事業營運管理、外匯及貿易業務、僑外投資管理。
- (5) 工商行政與減免稅捐證明之核發、外籍專門性技術性人員聘僱管理、服務業引進及管理、安全防護。
- (6) 園區工商團體之協調與聯繫、勞工行政、職業安全衛生管理、勞動檢查、性別工作平等及環境保護。
- (7) 園區土地、廠房、住宅之管理、土地使用管制、建築管理、景觀規劃管理。
- (8) 園區土地之開發與建物之建設、維護及用水、用電計畫管理、交通管理。
- (9) 其他依科學園區設置管理條例第六條授權本局辦理事項。

(二) 內部分層業務

依『國家科學及技術委員會南部科學園區管理局組織法』及『國家科學及技術委員會南部科學園區管理局處務規程』之規定，置局長1人，綜理局務並指揮、監督所屬人員；副局長2人，襄助局長處理局務；主任秘書1人，文稿之綜核及代判、機密及重要文件之處理、各單位之協調及權責問題之核議、重要會議之籌辦及其他交辦事項，本局依業務需要，設六組，分別掌理或代辦科學園區設置管理條例第六條所定事項，並得分科辦事。

- (1) 企劃組：園區籌設及擴建評估之推動；園區發展政策、策略及相關措施規劃之推動；園區創新與創業環境之策劃及推動；本局施政計畫及施政成果之研擬、管理；本局行政革新、行政類研究發展與服務品質之推動及管理；本局公務及作業基金概算之研擬綜整；園區作業基金財務之規劃、調度及分析；法規、契約、爭訴、法律諮詢等法制；其他有關園區發展、綜合企劃及財務規劃事項。
- (2) 投資組：園區有關投資招商策略之研析、法規之研擬及資料之統計；園區有關科學事業投資案件之諮詢、解答、審查及招商；投資業務重要措施之研議、協調及聯繫；科學技術研究創新及發展之推動及人才訓練與人力資源之獲得及調節；園區育成事業之協助、學術研究發展機構進駐園區之吸引及產學合作平臺之建構；園區形象之規劃及執行；園區國際合作、國內外禮賓接待及與駐外相關單位之協調聯繫；其他有關投資引進、產學研發及業務事項。
- (3) 工商組：園區廠商之工商登記（含公司登記、工廠登記、動產擔保交易登記）之規劃及執行；園區工商行政業務之推動、執行及法規研擬；園區事業減免稅捐相關證明之核發及財務狀況之查核；貿易、保稅與園區事業管理費收取法規之研擬；貿易、原產地證明書核發、貨品輸出入簽證、保稅與園區事業管理費相關業務之規劃及執行；園區通關系統業務面需求之規劃整合；園區儲運業務之管理；服務業入區之審議及輔導管理；園區工商團體業務協調聯繫；園區實驗中學業務之協調；其他有關工商行政、外貿服務及服務業管理事項。
- (4) 環安組：園區勞工行政業務之執行；勞工育樂活動之規劃及辦理；園區安全防護體系、警安、災害防救與緊急應變之規劃及協調；外籍專門性技術人員之聘僱許可；園區民防及消防業務之協調；園區職業安全衛生管理及勞動檢查；園區環工中心及資源再生中心之營運管理；園區環境保護工作之規劃及推動；其他有關勞工、工作安全及環保事項。
- (5) 營建組：園區土地開發工程之設計及執行；園區交通及停車場之管理；園區供水供電之規劃、協調與管理、用水用電計畫之審核及電氣技術證照之核發；園區排水防洪設施之操作維護管理；園區道路及公園景觀之建設；道路設施、公園景觀之維護；園區道路挖掘許可證之核發；其他有關營建及水

電交通事項。

- (6) 建管組：園區規劃與相關計畫之擬訂及審議；園區都市計畫之檢討與變更、非都市土地之檢討與變更編定、都市設計審議、土地使用管制、建築管理相關證明及證照核發；園區土地之取得及管理；公有財產之登記、管理及收益；園區標準廠房、住宅及其他公有建物之建設；園區廠房、宿舍之規劃租售管理及相關設施、設備之維護管理；園區公共藝術設置、永續生態規劃及管理、文化遺址保護之推動；其他有關建管、地政租賃及公有建物之建設事項。
- (7) 秘書室：印信典守及文書、檔案之管理；議事、出納、財務、營繕、採購及其他事務管理；本局辦公廳、宿舍等不動產之取得及管理配置；本局辦公廳、宿舍新建、擴建、遷建等營繕工程之審查、協調及督導；本局辦公廳、宿舍、檔案、財產、車輛管理之督導考核及工程施工查核；國會聯絡、媒體公關事務之政策規劃、研擬、執行及管考；工友（含技工、駕駛）之管理；不屬其他各組、室事項。
- (8) 人事室：掌理本局人事事項。
- (9) 政風室：掌理本局政風事項。
- (10) 主計室：掌理本局歲計、會計及統計事項。

(三) 組織系統圖及預算員額說明表

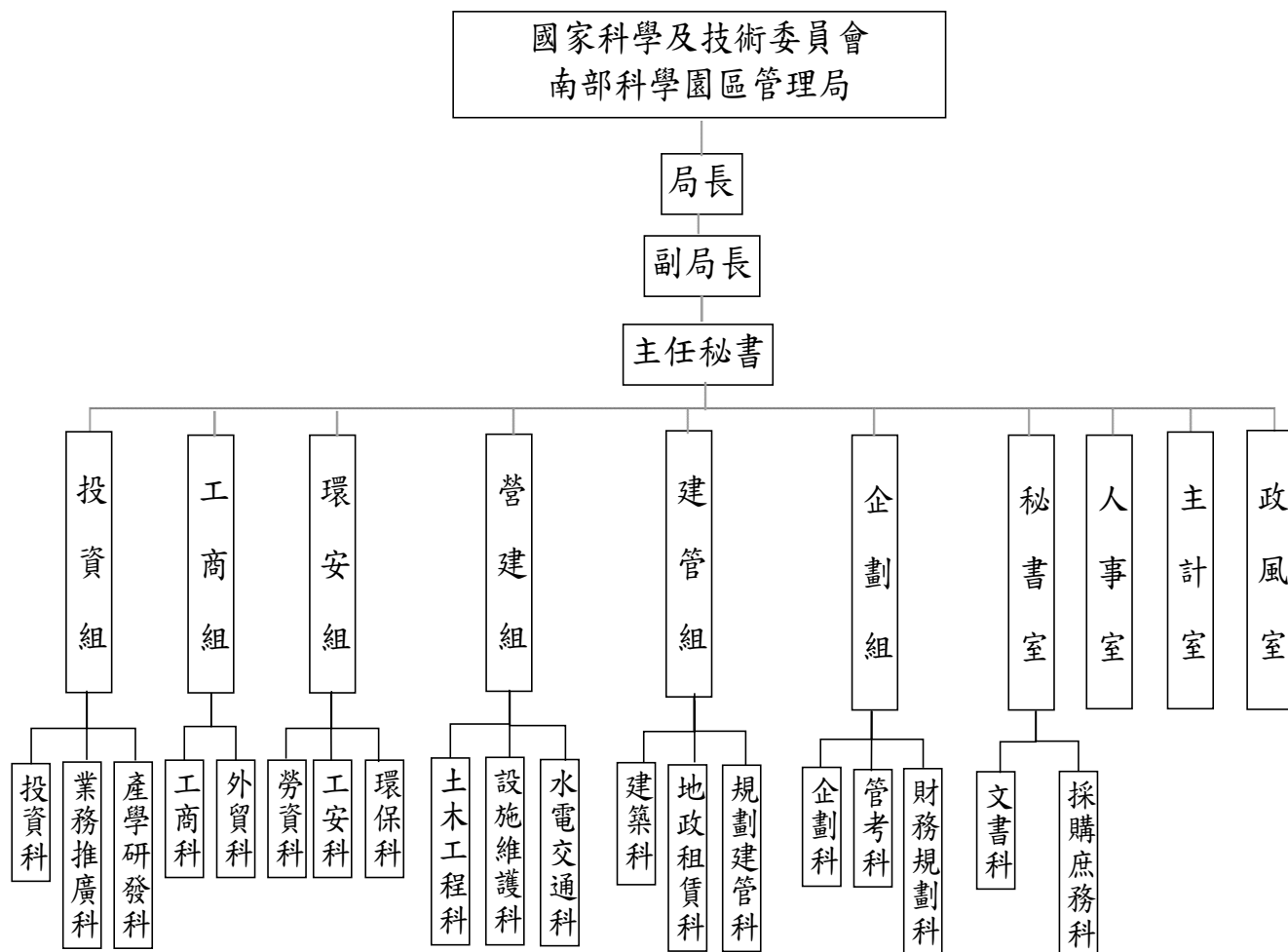

	職員	聘用	駕駛	技工	工友	合計
112 年	133	5	1	1	3	143

二、施政目標與重點

本局之使命為加速南部科學園區建設，強化廠商研發能量，吸引廠商進駐投資；建構研發、創新、生產製造一體之高附加價值產業聚落，帶動地方產業發展及就業率，形成西部高科技產業創新走廊，促進臺灣成為全球創新研發中心。南科園區發展迄今已建構完整的半導體、光電、生技醫材及精密機械產業聚落，未來將持續壯大半導體聚落，以全球視野在地創新，建構全球最有價值的半導體科學園區為願景，持續擴散南科既有產業聚落效應，帶動地區發展，打造與全球供應鏈價值連結基礎，強化區域經濟韌性。並依循國家發展計畫(110至113年)之發展策略-數位創新，啟動經濟發展新模式2.0，輔導及協助廠商投入關鍵技術研發，進而帶動產業之轉型升級，強化園區產業群聚的優勢競爭力，以軟硬整合的產業布局，把既有南部工業基礎聚落推進為跨域創升(創新升級)廊帶。

另園區發展將持續導入綠色思維，秉持保護環境、珍惜資源，符合產業創新、環境包容及生態永續，促使科技與環境共榮與永續發展，成為「精緻多元、優生活、節能永續」之科學園區，實踐「創新、永續、包容」的2030台灣科技願景。

本局依據行政院112年度施政方針，配合中程施政計畫及核定預算額度，並針對當前社經情勢變化及本局未來發展需要，編定112年度施政計畫，其目標與重點如次：

(一) 年度施政目標

1. 加速跨界跨業軟硬加值，推升跨部會園區動能，在地深耕共榮共好。
 - (1) 引進有利於軟硬體整合與應用發展之新創事業，鼓勵跨界跨業創新及數位轉型，協助在地產業軟硬加值及跨界跨域結合，促進產業朝智慧化及高值化發展，鑲嵌入全球產業價值鏈，並建立友善環境，強化與在地連結，打造共享共榮的在地園區。
 - (2) 激勵園區廠商從事創新技術之研究發展，推動及整合連結跨部會資源及跨域產官學研各界的合作，以臺灣優勢補足全球產業鏈缺口，透過各層面的合作，提升我國產品跨入國際市場的競爭力。
2. 導入領先智慧科技，引領產業升級，與世界接軌推動永續發展。

- (1) 以智慧科技強化園區數位發展軟硬體基礎設施，結合技術能量、營運支援與產業聚落特色，發展數位經濟轉型服務新生態，吸引全球高科技和戰略性產業設立高階製造及研發中心，加速建構新產業聚落，並持續引領產業升級，作為產業數位轉型及研發創新的樞紐。
- (2) 辦理園區各項公共建設工程及設施維護，建構完善基礎建設，並持續引用新興科技提升園區服務模式，再優化園區企業及工作人員就業環境，打造精緻多元、優生活、節能永續的智慧園區。

(二) 年度重要施政計畫

工作計畫名稱	重要計畫項目	實施內容
投資推廣	精準健康研發與聚落發展計畫-精準健康產業跨域推升計畫 (2/4)	<ol style="list-style-type: none"> 1. 以園區既有醫材、生技製藥為基礎，運用 5G(影像傳輸)、AIoT(數據判讀)等新興技術增值，推動南臺灣精準健康產業鏈。 2. 鏈結周邊學研醫量能，提供臨床試驗、法規輔導，協助精準健康產品開發、取證及加速上市。 3. 建構多元通路管道提升精準健康產品與服務，結合國內外醫療院所辦理產品體驗工作坊，強化 MIT 品牌信任度。

三、以前年度實施狀況及成果概述

(一) 前 (110) 年度計畫實施成果概述

工作計畫	實施概況	實施成果
投資推廣	醫療器材產業加速新創與躍升國際推動計畫 <ol style="list-style-type: none"> 1. 整合在地學研醫，推動創新技術發展與建立創新服務，吸引投資進駐。 2. 媒合創投、商機、人才，辦理國際媒合交流。 3. 商情蒐集，國際鏈結，擴大聚落效益。 	<ol style="list-style-type: none"> 1. 110 年度促成義大醫院建置「醫學美容體驗診線」；促成臺大、北醫、陽明、中山醫及成大等 5 家牙醫學院建立國際教學中心；高醫大、園區廠商醫百科技與日本東北大學三方共同合作執行植牙導航臨床，國內完成招收 50 例臨床試驗，國外完成教育訓練及招收 30 例臨床試驗。

		<p>2. 運用 TransMedx 加速器促成 2 家新創團隊成立新創公司(新聲科技、知足科技)，並協助媒合 3 家新創公司與創投機構簽訂 5 案投資合作意向書。</p> <p>3. 透過法規服務平臺協助園區廠商、育成廠商、新創公司等，協助產品取得 ISO 13485 認證 1 案、國內 TFDA 查驗登記 1 案、國內 TFDA QMS 1 案、海外上市 4 案。</p> <p>4. 辦理國內外商機媒合會 2 場次；帶領園區廠商參加國內醫學年會及研討會活動 4 場次；國際線上拓銷團加值實體展 4 場次；國內展會 3 場次，透過多元化經營馬來西亞營運據點，協助園區廠商取得國際訂單 148 萬美元。</p> <p>5. 110 年度引進偉喬生醫、鼎晉生技、艾爾清、光晟等 4 家廠商，投資額 3.58 億元。</p> <p>6. 促成智慧生醫商品化案件 6 案(美萌、柏瑞醫、俊質、泉沂、巧醫、進康醫電)。</p>
--	--	---

(二) 上年度已過期間 (111 年 1 月 1 日至 6 月 30 日止) 計畫實施成果概述

工作計畫	實施概況	實施成果
投資推廣	<p>1. 精準健康研發與聚落發展計畫-精準健康產業跨域推升計畫</p> <p>(1) 建立園區聚落品牌形象並連結國際網絡促成媒合，透過聚落完整產業鏈成形。</p> <p>(2) 協助園區廠商突破國際法規困境，輔導公</p>	<p>1. 辦理骨科年會 KOL 交流媒合會，及秀傳醫院創新醫材 KOL workshop 2 場次，共計媒合 33 位專科醫師，預計促成 8 個合作案及與秀傳醫院洽談採購 30 萬元訂單。</p> <p>2. 完成建置「線上智慧生醫旗艦館」，提供園區廠商及</p>

	<p>司/團隊提出海外上市或國際認證(含FDA、CE)申請。</p>	<p>國內外目標買主線上商洽使用，並建立聚落品牌形象。</p> <p>3. 透過法規服務平臺協助園區廠商科頂(牙科手機)、及鴻君(人工牙根)取得馬來西亞(MDA)上市許可。</p>
	<p>2. 醫療器材產業加速新創與躍升國際推動計畫</p> <p>(1) 協助園區廠商產品創新研發，建立產業關鍵技術與產品臨床數據。</p> <p>(2) 整合在地學研醫，推動創新技術發展與建立創新服務，吸引投資進駐。</p> <p>(3) 媒合創投、商機、人才，辦理國際媒合交流會；商情蒐集，國際鏈結，擴大聚落效益。</p> <p>(4) 建置智慧創新服務平臺，促成園區產品切入國內外市場。</p>	<p>1. 111 年度促成北醫、成大建置國際教育訓練中心 2 案；園區廠商透過中山醫(京達-人工牙根)與立陶宛維爾紐斯大學、高醫中和醫院(醫百-SimEx-Plus 臨床考核植牙教育系統)與泰國朱拉隆功大學執行國際臨床 2 案。</p> <p>2. 促成千美醫研與高醫中和醫院執行 3D 列印牙冠 IRB 臨床試驗。</p> <p>3. 協助柏瑞醫與臺灣 ICT 大廠已簽訂投資條件，預計促成投資額約 125 萬美元。</p> <p>4. 111 年 3 月 30 日辦理 2022 TransMedx demo day，媒合 8 家新創與創投機構及園區大廠包括：可成、友達、漢民等區內大廠以及大和、Formed、萬豐、台杉等國內外創投參與，並簽訂 5 案投資意向書。</p> <p>5. 促成產學研醫合作案 6 案(睿生、美萌、瀧儀、凡克、東昕、鴻君)。</p>

貳、主要表

國家科學及技術委員會南部科學園區管理局
歲入來源別預算表

中華民國 112 年度

單位：新臺幣千元

經資門併計

科 目				本年度預算數	上年度預算數	前年度決算數	本年度與 上年度比較	說 明	
款	項	目	節						名稱及編號
				合計	9,850	8,711	23,278	1,139	
2				0400000000 罰款及賠償收入	3,494	3,494	8,792	0	
	212			0465300000 南部科學園區管理局	3,494	3,494	8,792	0	
		1		0465300100 罰金罰鍰及怠金	3,494	3,494	7,675	0	
			1	0465300101 罰金罰鍰	3,494	3,494	7,675	0	本年度預算數之內容與上年度之比較如下： 1. 園區廠商違反勞動基準法或職業安全衛生法規定之罰款收入2,850千元，與上年度同。 2. 園區廠商違反公司法規定之罰款收入140千元，與上年度同。 3. 園區廠商違反建築法規定之罰款收入504千元，與上年度同。
		2		0465300200 沒入及沒收財物	-	-	268	-	
			1	0465300201 沒入金	-	-	268	-	前年度決算數係沒入廠商押標金。
		3		0465300300 賠償收入	-	-	849	-	
			1	0465300301 一般賠償收入	-	-	849	-	前年度決算數係廠商違約之賠償收入。
3				0500000000 規費收入	6,126	4,987	13,142	1,139	
	174			0565300000 南部科學園區管理局	6,126	4,987	13,142	1,139	
		1		0565300100 行政規費收入	6,100	4,961	13,122	1,139	
			1	0565300101 審查費	1,489	1,341	1,754	148	本年度預算數之內容與上年度之比較如下： 1. 園區廠商申請水污染防治計畫、固定污染源許可及事業廢棄物清理計畫書等審查費收入1,411千元，較上年度增列148千元。

國家科學及技術委員會南部科學園區管理局
歲入來源別預算表

中華民國 112 年度

單位：新臺幣千元

經資門併計

科 目				本年度預算數	上年度預算數	前年度決算數	本年度與 上年度比較	說 明																																						
款	項	目	節						名稱及編號																																					
4	223	1	2	0565300102	3,084	2,093	8,159	991																																						
				2					證照費	2. 園區廠商裝置危險性機具竣工檢查費收入78千元，與上年度同。																																				
				本年度預算數之內容與上年度之比較如下：																																										
				1. 園區廠商申請固定污染源及水污染源許可證照費收入164千元，較上年度增列102千元。																																										
				2. 園區廠商電氣技術人員執照費收入20千元，與上年度同。																																										
				3. 園區建築工程執照、雜項執照及使用執照費等收入2,900千元，較上年度增列889千元。																																										
				4					223	1	3	0565300103	1,527	1,527	3,209	0																														
												3					登記費	本年度預算數之內容與上年度之比較如下：																												
												1. 園區廠商申請公司設立及變更登記費等收入1,500千元，與上年度同。																																		
												2. 園區廠商申請動產擔保登記費收入27千元，與上年度同。																																		
												4					223	2	2	0565300300	26	26	20	0																						
2	使用規費收入	本年度預算數係園區廠商申請公司登記、工廠登記及動產擔保交易登記抄錄費等收入。																																												
4	223	1	1		0565300303	26	26	20												0																										
					1																				資料使用費	0700000000	216	216	46	0																
					2																				財產收入	0765300000					216	216	46	0												
					2																				南部科學園區管理局	0765300100									37	31	36	6								
					1																				財產孳息	0765300101													1	1	-	0				
				1	利息收入				0765300103	36	30		36	6																																
				2	租金收入				0765300500						179	185									10	-6																				
				2	廢舊物資售價				本年度預算數係出售報廢財產等收入。																																					

國家科學及技術委員會南部科學園區管理局
歲入來源別預算表

中華民國 112 年度

單位：新臺幣千元

經資門併計

科 目				本年度預算數	上年度預算數	前年度決算數	本年度與 上年度比較	說 明
款	項	目	節					
7				14	14	1,298	0	
	218			14	14	1,298	0	
		1		14	14	1,298	0	
			1	-	-	911	-	前年度決算數係收回以前年度計畫賸餘款等繳庫數。
			2	14	14	387	0	本年度預算數係借用宿舍員工自薪資扣回繳庫數及使用郵資機酬金收入。

**國家科學及技術委員會南部科學園區管理局
歲出機關別預算表**

中華民國 112 年度

單位：新臺幣千元

經資門併計

科 目				本年度 預算數	上年度 預算數	前年度 決算數	本年度與 上年度比較	說 明	
款	項	目	節						名稱及編號
23	4			0065000000 國家科學及技術 委員會主管					
				0065300000 南部科學園區管 理局	1,146,317	659,071	685,335	487,246	
				5165300000 教育支出	782,994	260,273	292,591	522,721	
				5165300200 園區實驗中學教 學與訓輔輔助	403,721	254,663	286,623	149,058	1. 本年度預算數403,721千元，全數 為獎補助費。 2. 本年度預算數403,721千元，係輔 助國立南科國際實驗高級中學、國 立嘉科實驗高級中等學校與國立屏 科實驗高級中等學校之教學及訓輔 經費，較上年度增列149,058千元 。
				5165308100 非營業特種基金	379,273	5,610	5,968	373,663	
				5165308110 科學園區管理局 作業基金	379,273	5,610	5,968	373,663	1. 本年度預算數379,273千元，全數 為設備及投資。 2. 本年度預算數之內容與上年度之比 較如下： (1) 國庫增撥科學園區管理局作業 基金辦理國立南科國際實驗高 級中學教學建築修繕工程及設 備購置等經費28,421千元，較 上年度增列22,811千元。 (2) 新增國立屏科及嘉科實驗高級 中等學校建設計畫，總經費3,1 60,000千元，分6年辦理，本年 度編列第1年經費350,852千元 。
				5265300000 科學支出	363,323	398,798	392,744	-35,475	
				5265300100 一般行政	235,182	213,311	208,223	21,871	1. 本年度預算數235,182千元，包括 人事費189,443千元，業務費43,90 9千元，設備及投資1,830千元。 2. 本年度預算數之內容與上年度之比 較如下： (1) 人員維持費189,443千元，較上 年度增列員工薪俸晉級差額及

國家科學及技術委員會南部科學園區管理局

歲出機關別預算表

中華民國 112 年度

單位：新臺幣千元

經資門併計

科 目				本年度 預算數	上年度 預算數	前年度 決算數	本年度與 上年度比較	說 明	
款	項	目	節						名稱及編號
		4		5265301000 園區業務推展	123,401	184,487	182,930	-61,086	伸算調整待遇等經費19,605千元。 (2)基本行政工作維持費45,739千元，較上年度增列新設園區會議雜支、水電費及國內旅費等2,266千元。
			1	5265301020 綜合企劃	51,282	38,027	34,136	13,255	1. 本年度預算數51,282千元，包括業務費43,109千元，設備及投資8,173千元。 2. 本年度預算數之內容與上年度之比較如下： (1) 企劃作業經費1,767千元，較上年度增列新設園區會議雜支及國內旅費等394千元。 (2) 園區資訊化業務規劃發展經費49,515千元，較上年度增列購置電子化園區資訊服務及軟硬體設備等經費12,861千元。
			2	5265301021 投資推廣	49,631	126,515	129,300	-76,884	1. 本年度預算數49,631千元，包括業務費39,684千元，設備及投資47千元，獎補助費9,900千元。 2. 本年度預算數之內容與上年度之比較如下： (1) 投資服務經費2,916千元，較上年度減列委託辦理南科投資服務計畫等經費59千元。 (2) 業務推廣經費4,230千元，較上年度增列新設園區會議雜支、訪客接待服務及汰換展示空間設備等經費434千元。 (3) 產學研發業務經費18,485千元，較上年度增列管理課程與專題研討人才培訓及科學園區人才培育補助計畫等經費3,633千元。 (4) 新增精準健康研發與聚落發展計畫-精準健康產業跨域推升計畫經費24,000千元。 (5) 上年度醫療器材產業加速新創

國家科學及技術委員會南部科學園區管理局

歲出機關別預算表

中華民國 112 年度

單位：新臺幣千元

經資門併計

科 目				本年度 預算數	上年度 預算數	前年度 決算數	本年度與 上年度比較	說 明	
款	項	目	節						名稱及編號
			3	5265301022 社會行政	16,242	14,543	14,410	1,699	與躍升國際推動計畫業已編竣，所列104,892千元如數減列。 1. 本年度預算數16,242千元，包括業務費15,605千元，設備及投資123千元，獎補助費514千元。 2. 本年度預算數之內容與上年度之比較如下： (1) 勞動檢查經費2,428千元，較上年度增列新設園區勞工安全衛生及健康促進等經費201千元。 (2) 勞工業務經費2,399千元，較上年度增列辦理新設園區就業徵才活動與提供托兒設施及措施補助等經費139千元。 (3) 環境保護經費11,415千元，較上年度增列辦理新設園區環境管理及環保審查許可等經費1,359千元。
			4	5265301023 工商行政	3,104	2,881	2,872	223	1. 本年度預算數3,104千元，包括業務費2,534千元，獎補助費570千元。 2. 本年度預算數之內容與上年度之比較如下： (1) 工商服務經費1,567千元，較上年度增列推動園區在地食材計畫等經費96千元。 (2) 外貿服務經費1,537千元，較上年度增列與園區廠商及工商服務業者合辦活動等經費127千元。
			5	5265301024 營建行政	853	850	551	3	1. 本年度預算數853千元，全數為業務費。 2. 本年度預算數853千元，係辦理園區公共設施維護管理等經費，較上年度增列新設園區會議雜支及國內旅費等99千元，減列國外旅費等96千元，計淨增3千元。
			6	5265301025 建管行政	2,289	1,671	1,661	618	1. 本年度預算數2,289千元，全數為業務費。 2. 本年度預算數之內容與上年度之比較如下：

國家科學及技術委員會南部科學園區管理局

歲出機關別預算表

中華民國 112 年度

單位：新臺幣千元

經資門併計

科 目				本年度 預算數	上年度 預算數	前年度 決算數	本年度與 上年度比較	說 明	
款	項	目	節						名稱及編號
		5		5265309000 一般建築及設備	3,740	-	1,590	3,740	較如下： (1)建築工程及維護經費305千元，較上年度增列新設園區會議雜支及國內旅費等32千元。 (2)財產登記及管理經費438千元，較上年度增列赴國外參訪科學園區及相關研討會等經費197千元。 (3)土地使用規劃及建築管理經費1,546千元，較上年度增列新設園區公共建築昇降設備委辦抽檢複查等經費389千元。
			1	5265309011 交通及運輸設備	3,740	-	1,590	3,740	
		6		5265309800 第一預備金	1,000	1,000	-	0	

本 頁 空 白

參、附屬表

國家科學及技術委員會南部科學園區管理局
歲入項目說明提要表

中華民國112年度

單位：新臺幣千元

來源子目及細目與編號	0465300100 罰金罰鍰及怠金 -0465300101 罰金罰鍰	預算金額	3,494	承辦單位	工商組,環安組,建管組
------------	--	------	-------	------	-------------

歲 入 項 目 說 明

<p>一、項目內容</p> <ol style="list-style-type: none"> 1. 未依建築法規定申請建照及勘驗者應繳之罰款。 2. 園區廠商違反勞動基準法及職業安全衛生法應繳之罰款。 3. 依公司法規定逾期申辦變更登記及逾期申報決算者應繳之罰款。 	<p>二、法令依據</p> <ol style="list-style-type: none"> 1. 建築法第85至95條。 2. 勞基法第79條至80條。 3. 職業安全衛生法第40條至48條。 4. 公司法第20,402,403條。
---	---

金 額 及 說 明

款	項	目	節	名 稱	金 額	說 明
2				0400000000 罰款及賠償收入	3,494	
	212			0465300000 南部科學園區管理局	3,494	
		1		0465300100 罰金罰鍰及怠金	3,494	
			1	0465300101 罰金罰鍰	3,494	1. 違反勞動法令規定之罰鍰收入2,850千元。 2. 違反公司法規定之罰鍰收入140千元。 3. 違反建築法令規定之罰鍰收入504千元。

國家科學及技術委員會南部科學園區管理局
歲入項目說明提要表

中華民國112年度

單位：新臺幣千元

來源子目及細目與編號	0565300100 行政規費收入	-0565300101 -審查費	預算金額	1,489	承辦單位	環安組
------------	----------------------	---------------------	------	-------	------	-----

歲 入 項 目 說 明

一、項目內容

1. 園區事業危險機具審查。
2. 固定污染源許可審查。
3. 事業廢棄物清理計畫書審查。
4. 水污染防治計畫書審查。

二、法令依據

1. 職業安全衛生法第16條。
2. 空氣污染防治法第24條。
3. 廢棄物清理法第31條。
4. 水污染防治法第67條。

金 額 及 說 明

款	項	目	節	名 稱	金 額	說 明
3				0500000000 規費收入	1,489	
	174			0565300000 南部科學園區管理局	1,489	
		1		0565300100 行政規費收入	1,489	
			1	0565300101 審查費	1,489	1. 危險性機械竣工檢查收入78千元。 2. 固定污染源許可審查費收入741千元。 3. 事業廢棄物清理計畫書審查費收入400千元。 4. 水污染防治計畫書審查費收入270千元。

國家科學及技術委員會南部科學園區管理局
歲入項目說明提要表

中華民國112年度

單位：新臺幣千元

來源子目及細目與編號	0565300100 行政規費收入	-0565300102 -證照費	預算金額	3,084	承辦單位	環安組,營建組,建管組
------------	----------------------	---------------------	------	-------	------	-------------

歲 入 項 目 說 明

<p>一、項目內容</p> <ol style="list-style-type: none"> 1.核發園區事業污染源許可證照。 2.核發建照執照及使用執照。 	<p>二、法令依據</p> <ol style="list-style-type: none"> 1.固定污染源設置變更操作許可審查費及證書費收費標準。 2.水污染防治各項許可申請收費標準。 3.建築法第29條。
--	---

金 額 及 說 明

款	項	目	節	名 稱	金 額	說 明
3				0500000000 規費收入	3,084	
	174			0565300000 南部科學園區管理局	3,084	
		1		0565300100 行政規費收入	3,084	
			2	0565300102 證照費	3,084	<ol style="list-style-type: none"> 1.固定污染源許可證照費收入37千元。 2.水污染防治許可文件證書費收入127千元。 3.建造執照及雜項執照證照費收入2,889千元。 4.使用執照費收入11千元。 5.電氣技術人員證照費收入20千元。

國家科學及技術委員會南部科學園區管理局
歲入項目說明提要表

中華民國112年度

單位：新臺幣千元

來源子目及細目與編號	0565300100 行政規費收入	-0565300103 -登記費	預算金額	1,527	承辦單位	工商組
------------	----------------------	---------------------	------	-------	------	-----

歲 入 項 目 說 明

一、項目內容

- 1.核發廠商園區公司設立及變更登記。
- 2.核發廠商動產擔保登記。

二、法令依據

- 1.公司法第438條。
- 2.公司登記規費收費準則第4、7、8、9、10條。
- 3.工廠管理輔導法第37條。
- 4.申請工廠設立許可及登記事項收費標準第2條。
- 5.動產擔保交易法第11條。
- 6.動產擔保交易施行細則第13條。

金 額 及 說 明

款	項	目	節	名 稱	金 額	說 明
3				0500000000 規費收入	1,527	
	174			0565300000 南部科學園區管理局	1,527	
		1		0565300100 行政規費收入	1,527	
			3	0565300103 登記費	1,527	1.公司設立及變更登記費收入1,500千元。 2.動產擔保登記費收入27千元。

國家科學及技術委員會南部科學園區管理局
歲入項目說明提要表

中華民國112年度

單位：新臺幣千元

來源子目及細目與編號	0565300300 使用規費收入	-0565300303 -資料使用費	預算金額	26	承辦單位	工商組
------------	----------------------	-----------------------	------	----	------	-----

歲 入 項 目 說 明

一、項目內容

園區廠商申請公司登記、工廠登記、動產擔保登記抄錄費及檔案應用資訊閱覽、抄錄、重製或複製費收入。

二、法令依據

金 額 及 說 明

款	項	目	節	名 稱	金 額	說 明
3				0500000000 規費收入	26	
	174			0565300000 南部科學園區管理局	26	
		2		0565300300 使用規費收入	26	
			1	0565300303 資料使用費	26	1.申請公司登記、工廠登記、動產擔保登記抄錄費收入14千元。 2.申請檔案應用資訊閱覽、抄錄、重製或複製費收入12千元。

國家科學及技術委員會南部科學園區管理局
歲入項目說明提要表

中華民國112年度

單位：新臺幣千元

來源子目及細目與編號	0765300100 財產孳息	-0765300101 -利息收入	預算金額	1	承辦單位	秘書室
------------	--------------------	----------------------	------	---	------	-----

歲 入 項 目 說 明

一、項目內容
專戶存款利息收入。

二、法令依據

金 額 及 說 明

款	項	目	節	名 稱	金 額	說 明
4				0700000000 財產收入	1	
	223			0765300000 南部科學園區管理局	1	
		1		0765300100 財產孳息	1	
			1	0765300101 利息收入	1	專戶存款之利息收入1千元。

國家科學及技術委員會南部科學園區管理局
歲入項目說明提要表

中華民國112年度

單位：新臺幣千元

來源子目及細目與編號	0765300100 財產孳息	-0765300103 -租金收入	預算金額	36	承辦單位	秘書室
------------	--------------------	----------------------	------	----	------	-----

歲 入 項 目 說 明

<p>一、項目內容 行政大樓場地使用收入。</p>	<p>二、法令依據 國家科學及技術委員會南部科學園區管理局行政大樓場地使用管理要點。</p>
-------------------------------	--

金 額 及 說 明

款	項	目	節	名 稱	金 額	說 明
4				0700000000 財產收入	36	
	223			0765300000 南部科學園區管理局	36	
		1		0765300100 財產孳息	36	
			2	0765300103 租金收入	36	行政大樓場地使用收入36千元。

國家科學及技術委員會南部科學園區管理局
歲入項目說明提要表

中華民國112年度

單位：新臺幣千元

來源子目及細目與編號	0765300500 廢舊物資售價	預算金額	179	承辦單位	秘書室
------------	----------------------	------	-----	------	-----

歲 入 項 目 說 明

一、項目內容 出售報廢財產收入。	二、法令依據 國有公用財產管理手冊第66點。
---------------------	---------------------------

金 額 及 說 明

款	項	目	節	名 稱	金 額	說 明
4				0700000000 財產收入	179	
	223			0765300000 南部科學園區管理局	179	
		2		0765300500 廢舊物資售價	179	廢舊物資拍賣收入179千元。

國家科學及技術委員會南部科學園區管理局
歲入項目說明提要表

中華民國112年度

單位：新臺幣千元

來源子目及細目與編號	1265300200 雜項收入	-1265300210 -其他雜項收入	預算金額	14	承辦單位	秘書室
------------	--------------------	------------------------	------	----	------	-----

歲 入 項 目 說 明

<p>一、項目內容</p> <p>1. 借用宿舍員工自薪資扣回繳庫數。</p> <p>2. 郵資機使用酬金。</p>	<p>二、法令依據</p> <p>1. 全國軍公教員工待遇支給要點第4點。</p> <p>2. 公眾使用郵資機簡則第3條。</p>
--	---

金 額 及 說 明

款	項	目	節	名 稱	金 額	說 明
7				1200000000 其他收入	14	
	218			1265300000 南部科學園區管理局	14	
		1		1265300200 雜項收入	14	
			2	1265300210 其他雜項收入	14	1. 員工借用宿舍自薪資扣回繳庫數8千元。 2. 郵資機酬金6千元。

國家科學及技術委員會南部科學園區管理局
歲出計畫提要及分支計畫概況表

經資門併計

中華民國112年度

單位：新臺幣千元

工作計畫名稱及編號	5165300200 園區實驗中學教學與訓輔輔助	預算金額	403,721
-----------	--------------------------	------	---------

計畫內容：

1. 配合園區發展，解決南部科學園區事業單位、投資廠商、政府機關、學術研究機構及歸國學人子女就學之服務性目的。
2. 依據中等學校教育法令配合國家政策，實施課程編製、教材、教法等持續性實驗方案，以發揮多元教育功能，減少歸國學人及僑胞子女之文化衝突，有計畫地加強文化轉移之功能。

預期成果：

1. 輔助國立南科國際實驗高級中學運作發展並提升教學品質；輔助國立屏科實驗高級中等學校籌備處及國立嘉科實驗高級中等學校籌備處運作。
2. 依各項法規規定，建構國小到高中三階段完整教育體制學校，提供完善教育服務。

分支計畫及用途別科目	金額	承辦單位	說明
01 園區實驗中學教學與訓輔輔助	403,721	工商組	編列補助科學園區管理局作業基金之國立南科國際實驗高級中學、國立屏科實驗高級中等學校籌備處及國立嘉科實驗高級中等學校籌備處教學與訓輔等經費403,721千元，包括： 1. 國立南科國際實驗高級中學教學與訓輔等經費392,621千元。 2. 國立屏科實驗高級中等學校籌備處教學及訓輔等經費5,550千元。 3. 國立嘉科實驗高級中等學校籌備處教學及訓輔等經費5,550千元。
4000 獎補助費	403,721		
4030 對特種基金之補助	403,721		

國家科學及技術委員會南部科學園區管理局
歲出計畫提要及分支計畫概況表

經費門併計

中華民國112年度

單位：新臺幣千元

工作計畫名稱及編號	5165308110 科學園區管理局作業基金	預算金額	379,273
-----------	------------------------	------	---------

計畫內容：

- 1.改善國立南科國際實驗高級中學校園教學環境及設施、汰換及購置行政與教學用電腦、汰換與購置各項教學設備。
- 2.辦理國立屏科實驗高級中等學校及國立嘉科實驗高級中等學校等學校新建工程。

預期成果：

- 1.提升國立南科國際實驗高級中學、國立屏科實驗高級中等學校籌備處及國立嘉科實驗高級中等學校籌備處資源使用效率，運用科技設備，提供優良教學環境，精進教學成效，提升教育品質。
- 2.滿足園區內廠商之子女就學需求。

分支計畫及用途別科目	金額	承辦單位	說明
01 基金現金增資	379,273	工商組	編列輔助科學園區管理局作業基金之國立屏科實驗高級中等學校籌備處及國立嘉科實驗高級中等學校籌備處校舍新建及改善國立南科國際實驗高級中學教學環境及設施、汰換及購置行政與教學用各項設備等經費379,273千元。 1. 國立南科國際實驗高級中學改善教學環境及設施、汰換及購置行政與教學用各項設備28,421千元。 2. 國立屏科實驗高級中等學校校舍新建工程，總經費1,580,000千元，分6年辦理，本年度編列175,426千元。 3. 國立嘉科實驗高級中等學校校舍新建工程，總經費1,580,000千元，分6年辦理，本年度編列175,426千元。
3000 設備及投資	379,273		
3045 投資	379,273		

國家科學及技術委員會南部科學園區管理局
歲出計畫提要及分支計畫概況表

經資門併計

中華民國112年度

單位：新臺幣千元

工作計畫名稱及編號	5265300100 一般行政	預算金額	235,182
-----------	-----------------	------	---------

計畫內容：

本計畫為配合園區發展，執行文書、印信、出納、庶務、法律事務、人事、主計及政風等業務。

預期成果：

1. 依規定程度及時限完成文書、印信、出納及庶務採購等業務。
2. 依法律及命令辦理年度歲計、會計業務。
3. 依法律及命令辦理年度人事任免、遷調、考核及訓練等人事管理有關業務。
4. 依法律及命令辦理政風業務。

分支計畫及用途別科目	金額	承辦單位	說明
01 人員維持	189,443	人事室	執行本局業務所需之員工相關待遇經費。
1000 人事費	189,443		
1015 法定編制人員待遇	118,581		
1020 約聘僱人員待遇	3,860		
1025 技工及工友待遇	2,052		
1030 獎金	29,887		
1035 其他給與	2,208		
1040 加班值班費	7,598		
1050 退休離職儲金	13,511		
1055 保險	11,746		
02 基本行政工作維持	45,739	秘書室	本局秘書室、主計室、人事室及政風室辦理文書、印信、出納、庶務、採購、歲計、會計、人事任免、遷調、考核訓練及政風等業務所需經費。
2000 業務費	43,909		
2003 教育訓練費	270		1. 本局員工訓練、講習270千元。(2003)
2006 水電費	8,767		2. 辦公大樓所需使用之水電費8,767千元。(2006)
2009 通訊費	2,765		3. 處理公務所需之通訊費及郵資2,765千元。(2009)
2018 資訊服務費	80		4. 財產管理系統維護、更新、修正、擴充80千元。(2018)
2021 其他業務租金	2,138		5. 影印機及籌備辦公室等租金930千元。(2021)
2024 稅捐及規費	105		6. 公務車租賃費全年合計1,208千元。(2021)
2027 保險費	1,341		7. 公務車輛全年稅捐105千元。(2024)
2033 臨時人員酬金	600		8. 行政大樓保險費及公務車輛保險費計1,341千元。(2027)
2036 按日按件計資酬金	180		9. 業務助理費用600千元。(2033)
2039 委辦費	4,758		10. 本局員工訓練講習專家學者授課鐘點費 180千元。(2036)
2051 物品	2,515		11. 業務委外服務費計4,758千元。(2039)
2054 一般事務費	13,980		12. 購置辦公用非消耗品413千元、圖書室圖書100千元。(2051)
2063 房屋建築養護費	1,406		
2066 車輛及辦公器具養護費	256		
2069 設施及機械設備養護費	3,696		
2072 國內旅費	894		
2093 特別費	158		
3000 設備及投資	1,830		
3020 機械設備費	587		
3035 雜項設備費	1,243		

國家科學及技術委員會南部科學園區管理局
歲出計畫提要及分支計畫概況表

經資門併計

中華民國112年度

單位：新臺幣千元

工作計畫名稱及編號	5265300100 一般行政	預算金額	235,182
分支計畫及用途別科目	金額	承辦單位	說 明
			13. 訂報、環保袋、清洗座椅、清洗開飲機及大樓設施耗材等共1,257千元，文具210千元，紙張200千元。(2051) 14. 油料費335千元。(2051) (1)自有車輛195千元(公務車1輛*31.3元*139公升*12月；公務車2輛*31.3元*139公升*3月；機車12輛*31.3元*26公升*12月)。 (2)租賃公務車輛140千元(2輛*31.3元*139公升*12月；1輛*31.3元*95公升*12月)。(2051) 15. 表單紙張印製費等50千元。(2054) 16. 辦公室廳舍管理服務案(含嘉義、屏東科學園區)12,500千元、環境美化300千元，合計12,800千元。(2054) 17. 員工文康活動費286千元(143人*2,000元)。(2054) 18. 其他庶務及誤餐費等支出844千元。(2054) 19. 辦公房屋維修費1,406千元。(2063) 20. 公務車養護費111千元。(2066) (1)購置滿6年以上51千元(1輛*51千元)，購置滿2年未滿4年23千元(1輛*23千元)，購置未滿2年17千元(2輛*8.3千元)，合計91千元。(2066) (2)機車20千元(12輛*1.7千元)。(2066) 21. 辦公器具養護費145千元(預算員額138人*1,048元)。(2066) 22. 行政大樓各項設施維護委外合約2,372千元。(2069) 23. 電力、消防及客梯貨梯升降機具等年度安檢合計755千元。(2069) 24. 各項設施及機械設備養護、維修費用569千元。(2069) 25. 員工國內出差旅費894千元。(2072) 26. 首長特別費158千元。(2093) 27. 汰換老舊電氣設備587千元。(3020) 28. 汰換更新辦公室、會議室、國際會議廳、員工餐廳及局長宿舍設備老舊改善1,243千元。(3035)

國家科學及技術委員會南部科學園區管理局
歲出計畫提要及分支計畫概況表

經資門併計

中華民國112年度

單位：新臺幣千元

工作計畫名稱及編號	5265301020 綜合企劃	預算金額	51,282	
計畫內容：		預期成果：		
<ol style="list-style-type: none"> 1. 加強企劃與計畫考核功能。 2. 提高本局行政效果與為民服務功能。 3. 持續推動園區資訊通訊發展應用。 4. 辦理國會、地方聯繫等公共關係事項。 5. 持續進行本局辦公室自動化及管理資訊系統發展。 6. 以資訊業務整體委外之管理策略，朝精簡政府組織架構、利用委外廠商資訊技術。 7. 辦理資訊教育訓練，提升政府 e 化品質。 		<ol style="list-style-type: none"> 1. 強化企劃管考作業，提高本局行政效果與為民服務功能。 2. 加強政策與民意間之溝通。 3. 提升本局管理資訊應用系統功能，增進服務效能。 4. 完成多項園區電子化政府作業，使民眾及園區廠商更方便擷取各項資訊服務。 5. 使本局員工更熟悉辦公室自動化之相關軟體工具，提升業務所需之資訊處理能力。 		
分支計畫及用途別科目	金額	承辦單位	說 明	
01 企劃作業	1,767	企劃組	辦理本局企劃及計畫管考相關工作所需經費，包括： <ol style="list-style-type: none"> 1. 員工業務訓練費48千元。(2003) 2. 郵資48千元。(2009) 3. 續購法源系統軟體使用費12千元。(2015) 4. 律師顧問費19千元。(2036) 5. 專家學者出席費60千元。(2036) 6. 講座鐘點費12千元。(2036) 7. 文稿翻譯校對費用23千元。(2036) 8. 業務用文具紙張及辦公用品200千元。(2051) 9. 會議誤餐費、處理公務所需印刷費及其他雜支427千元。(2054) 10. 員工國內差旅費830千元。(2072) 11. 專家學者交通費88千元。(2072) 	
2000 業務費	1,767			
2003 教育訓練費	48			
2009 通訊費	48			
2015 權利使用費	12			
2036 按日按件計資酬金	114			
2051 物品	200			
2054 一般事務費	427			
2072 國內旅費	918			
02 園區資訊化業務規劃發展	49,515	企劃組		推動園區資訊通訊發展應用，進行本局辦公室自動化及管理資訊系統發展，建立電子化園區等所需經費，包括： <ol style="list-style-type: none"> 1. 資訊專業及套裝軟體訓練費188千元。(2003) 2. 資訊網路通訊費用2,500千元。(2009) 3. 辦公室文書處理等套裝軟體302千元。(2015) 4. 資訊整體委外費用31,732千元。(2018) 5. 國家科學及技術委員會行政類資訊系統維運委外服務案分攤款2,106千元。(2018) 6. 共用財產管理系統400千元。(2018) 7. 共用出納管理系統200千元。(2018) 8. 共用性薪資系統維運費300千元。(2018) 9. 資訊設備租金12千元。(2018) 10. 資訊設備保養、維修費12千元。(2018) 11. 端點偵測及回應(EDR)系統2,500千元。(20
2000 業務費	41,342			
2003 教育訓練費	188			
2009 通訊費	2,500			
2015 權利使用費	302			
2018 資訊服務費	37,262			
2036 按日按件計資酬金	56			
2051 物品	1,000			
2054 一般事務費	19			
2072 國內旅費	15			
3000 設備及投資	8,173			
3030 資訊軟硬體設備費	8,173			

國家科學及技術委員會南部科學園區管理局
歲出計畫提要及分支計畫概況表

經資門併計

中華民國112年度

單位：新臺幣千元

工作計畫名稱及編號	5265301020 綜合企劃	預算金額	51,282
分支計畫及用途別科目	金額	承辦單位	說 明
			18) 12. 講座鐘點費16千元。(2036) 13. 專家學者出席費10千元。(2036) 14. 律師顧問費30千元。(2036) 15. 資訊作業耗材碳粉匣、色帶等1,000千元。 (2051) 16. 雜支19千元。(2054) 17. 專家學者交通費15千元。(2072) 18. 筆記型電腦增購及汰換1,590千元，桌上型 電腦增購及汰舊換新2,880千元，合計4,47 0千元。(3030) 19. 政府組態基準(GCB)管理系統軟體授權180 千元。(3030) 20. 防火牆資安防護等軟體授權900千元。(303 0) 21. 系統工具軟體(AutoCAD等)901千元。(3030) 22. 辦公室文書處理等軟體授權1,722千元。(3 030)

國家科學及技術委員會南部科學園區管理局
歲出計畫提要及分支計畫概況表

經資門併計

中華民國112年度

單位：新臺幣千元

工作計畫名稱及編號	5265301021 投資推廣	預算金額	49,631
-----------	-----------------	------	--------

計畫內容：

1. 輔導高科技廠商入區文件準備及審查。
2. 透過辦理國內外訪客及貴賓接待、派員至海外參加國際交流會議及活動等相關業務，形塑園區形象，提升園區知名度。
3. 辦理科學園區人才培育補助計畫，滿足園區廠商人才的需求。
4. 委請國內學術研究及訓練機構辦理園區專業及技術人才訓練。
5. 精準健康研發與聚落發展計畫—精準健康產業跨域推升計畫。

預期成果：

1. 預計輔導及審查投資案20件。
2. 預計接待國內外訪客100團次，透過接待訪客及辦理各項活動，提高園區國際知名度。
3. 與園區周邊大專院校合作開辦專業相關模組課程，縮短科技產業人才學用落差，預計培育550人次。
4. 依園區從業人員需求調查結果，辦理相關技術領域培訓課程，預計培訓700人次。
5. 完善南科精準健康產業生態系引進2家生醫廠商；加強精準健康產品法規驗證，輔導3案提出申請；建構多元通路管道，前進國際市場，促成廠商取得50萬美元訂單。

分支計畫及用途別科目	金額	承辦單位	說明
01 投資服務	2,916	投資組投資科	辦理投資服務業務所需經費，包括：
2000 業務費	2,916		1. 員工業務訓練費4千元。(2003)
2003 教育訓練費	4		2. 律師顧問費5千元。(2036)
2036 按日按件計資酬金	1,282		3. 園區審議會委員審查費535千元。(2036)
2039 委辦費	1,075		4. 投資申請案複審會70千元。(2036)
2051 物品	5		5. 投資申請案機構審查費672千元。(2036)
2054 一般事務費	211		6. 委託辦理南科投資服務計畫1,075千元。(2039)
2072 國內旅費	339		7. 業務用專業書籍及用品5千元。(2051)
			8. 審議會資料印刷費11千元。(2054)
			9. 訂購產業資訊及相關投資吸引策略資訊費200千元。(2054)
			10. 員工國內差旅費333千元。(2072)
			11. 專家學者交通費6千元。(2072)
02 業務推廣	4,230	投資組業務推廣科	辦理業務推廣業務所需經費。包括：
2000 業務費	4,183		1. 員工業務訓練費5千元。(2003)
2003 教育訓練費	5		2. 文件資料寄送郵資20千元。(2009)
2009 通訊費	20		3. 專家評審出席費75千元。(2036)
2036 按日按件計資酬金	155		4. 雙語化翻譯潤稿費80千元。(2036)
2039 委辦費	2,400		5. 委託辦理園區訪客接待服務費用2,400千元。(2039)
2042 國際組織會費	120		6. 繳納IASP、ASPA國際組織年費120千元。(2042)
2045 國內組織會費	50		7. 繳納中華民國工商協進會、台灣玉山科技協會國內組織年費50千元。(2045)
2054 一般事務費	1,011		8. 業務交流用園區紀念品製作費523千元。(2054)
2072 國內旅費	216		9. 辦理園區交流業務或活動等經費338千元。(2054)
2078 國外旅費	206		10. 接待外賓公務餐飲及雜支120千元。(2054)
3000 設備及投資	47		
3035 雜項設備費	47		

國家科學及技術委員會南部科學園區管理局
歲出計畫提要及分支計畫概況表

經費門併計

中華民國112年度

單位：新臺幣千元

工作計畫名稱及編號	5265301021 投資推廣	預算金額	49,631
分支計畫及用途別科目	金額	承辦單位	說明
03 產學研發	18,485	投資組產學研發	11. 空拍30千元。(2054) 12. 員工國內差旅費198千元。(2072) 13. 專家學者交通費18千元。(2072) 14. 參加全球科學園區組織(IASP、ASPA等)舉辦之國際交流會議與活動206千元(歐洲、美洲、亞洲2人9天)。(2078) 15. 更新展示空間設備費47千元。(3035)
2000 業務費	8,585	科	辦理產學研發業務所需經費，包括：
2003 教育訓練費	110		1. 研究所進修補助50千元。(2003)
2036 按日按件計資酬金	129		2. 一般學分班進修補助50千元。(2003)
2039 委辦費	8,022		3. 員工業務訓練費10千元。(2003)
2045 國內組織會費	40		4. 專家學者出席費60千元。(2036)
2072 國內旅費	284		5. 專家審查費69千元。(2036)
4000 獎補助費	9,900		6. 管理課程與專題研討人才培訓6,700千元。(2039)
4030 對特種基金之補助	3,960		7. 科學園區人才培育補助計畫辦公室委辦費1,322千元。(2039)
4045 對私校之獎助	5,940		8. 南科產學協會年費10千元。(2045)
			9. 中華民國生物產業發展協會年費20千元。(2045)
			10. 農科產學協會年費10千元。(2045)
			11. 員工國內差旅費213千元。(2072)
			12. 專家學者交通費71千元。(2072)
			13. 科學園區人才培育補助計畫-對公立學校特種基金之補助3,960千元。(4030)
			14. 科學園區人才培育補助計畫-補助私立學校5,940千元。(4045)
04 精準健康研發與聚落發展計畫	24,000	投資組產學研發	執行分項計畫「精準健康產業跨域推升計畫」
2000 業務費	24,000	科	(2/4)，以南科園區既有醫材、生技製藥為基礎，運用5G(影像傳輸)、AIoT(數據判讀)等新興技術增值，推動南部精準健康產業鏈，建構多元通路管道，提升聚落產值，所需經費包括：
2036 按日按件計資酬金	60		1. 專家學者出席費60千元。(2036)
2039 委辦費	23,800		2. 推動本計畫執行工作委辦費23,800千元。(2039)
2054 一般事務費	50		3. 會議及活動餐飲及雜支50千元。(2054)
2072 國內旅費	90		4. 專家學者交通費90千元。(2072)

國家科學及技術委員會南部科學園區管理局
歲出計畫提要及分支計畫概況表

經資門併計

中華民國112年度

單位：新臺幣千元

工作計畫名稱及編號	5265301022 社會行政	預算金額	16,242
-----------	-----------------	------	--------

計畫內容：

1. 提升園區災害防救體系效能，強化預防工作，降低廠商經營風險。
2. 健康職場幸福勞動，職業健康工作促進與落實。
3. 掌握勞工暴露危害物實態，預防職業病發生，提升產業競爭力。
4. 協助廠商招募從業人員，以穩定人力供需平衡。
5. 輔導事業單位落實勞動法規，保障勞工權益，促進勞資和諧。
6. 辦理園區環境管理環保許可計畫，輔導事業順利營運。
7. 舉辦環保法令工作說明會，教育活動及優良環保事業/人員選拔等，提昇園區環保從業人員專業知能。

預期成果：

1. 安全永續生產環境之建構與落實，提升園區整體競爭力。
2. 健康人權促進，幸福職場落實，提升安全健康之勞動力。
3. 強化園區化學品使用管理及勞工暴露掌控，確保從業勞工身心健康。
4. 辦理園區優良勞工暨職場平權績優廠商表揚活動。
5. 辦理園區就業徵才活動。
6. 辦理勞工法令研習會2場。
7. 推動環保許可審查單一窗口服務，完成30家次輔導工作，俾助事業順利營運成長。
8. 辦理2場次說明會或座談會等活動，提升園區環保工作績效。

分支計畫及用途別科目	金額	承辦單位	說明
01 勞動檢查	2,428	環安組工安科	辦理工廠及營造工地安全檢查、事業勞工安全衛生促進、建構園區本質安全衛生的勞動環境所需經費，包括： 1. 勞動檢查員業務訓練費30千元。(2003) 2. 緊急無線通訊系統維護76千元，職業災害統計系統維護費103千元。(2018) 3. 租用專線用電信頻率使用費30千元。(2024) 4. 工安專家出席、講座鐘點費60千元。(2036) 5. 危險性工作場所審查專家出席費60千元。(2036) 6. 採購案委員出席費40千元。(2036) 7. 審查危險性工作場所申請文件審查費61千元。(2036) 8. 工安衛及健康促進臨廠輔導計畫800千元。(2039) 9. 勞動檢查用防護工作服裝與安全鞋90千元，文具15千元、紙張購置15千元。(2051) 10. 召開工安促進會及安全衛生觀摩會100千元。(2054) 11. 召開危險性工作場所審查(檢查)會雜支15千元。(2054) 12. 檢查用資料印刷10千元。(2054) 13. 園區聯防應變組織訓練耗材、防護具、雜支等經費100千元。(2054) 14. 舉辦工安月等系列活動200千元、舉辦勞工安全衛生法令說明會雜支88千元。(2054) 15. 績優工安單位及人員表揚場地佈置及雜支100千元。(2054)
2000 業務費	2,205		
2003 教育訓練費	30		
2018 資訊服務費	179		
2024 稅捐及規費	30		
2036 按日按件計資酬金	221		
2039 委辦費	800		
2051 物品	120		
2054 一般事務費	613		
2072 國內旅費	212		
3000 設備及投資	123		
3020 機械設備費	72		
3030 資訊軟硬體設備費	51		
4000 獎補助費	100		
4085 獎勵及慰問	100		

國家科學及技術委員會南部科學園區管理局
歲出計畫提要及分支計畫概況表
中華民國112年度

經資門併計

單位：新臺幣千元

工作計畫名稱及編號	5265301022 社會行政	預算金額	16,242
分支計畫及用途別科目	金額	承辦單位	說 明
02 勞工業務	2,399	環安組勞資科	16. 員工國內差旅費212千元。(2072) 17. 添購攜帶式直讀儀器12千元。(3020) 18. 檢查採證用設備60千元。(3020) 19. 更新緊急應變中心前進指揮所用筆記型電腦及平板電腦軟硬體51千元。(3030) 20. 績優工安及護理人員表揚獎金100千元。(4085)
2000 業務費	2,085		輔導事業單位推動職工福利活動，推行勞工法令落實，協調警安保全工作，獎勵提供托兒設施措施及性別工作平等訴訟補助等，包括：
2003 教育訓練費	20		1. 勞工行政人員業務訓練費20千元。(2003)
2036 按日按件計資酬金	216		2. 模範勞工選拔評選外聘委員、性別工作平等暨就業歧視委員會外聘委員及調解會委員出席費200千元。(2036)
2051 物品	100		3. 辦理勞工法令研習講座鐘點費16千元。(2036)
2054 一般事務費	1,570		4. 辦理性別工作平等法令活動業務用品100千元。(2051)
2072 國內旅費	179		5. 勞工法令研習會及勞基法令等講習雜支71千元。(2054)
4000 獎補助費	314		6. 優良勞工暨職場平權績優廠商表揚活動541千元。(2054)
4040 對國內團體之捐助	244		7. 警消單位冬防慰問活動63千元。(2054)
4085 獎勵及慰問	20		8. 警消民聯誼活動50千元。(2054)
4090 其他補助及捐助	50		9. 辦理園區就業徵才活動300千元。(2054)
			10. 辦理電影院活動500千元。(2054)
			11. 辦理園區安全聯防組織活動40千元。(2054)
			12. 勞資體育競賽活動5千元。(2054)
			13. 專家學者交通費暨員工國內差旅費179千元。(2072)
			14. 提供托兒設施及措施補助244千元。(4040)
			15. 園區優良勞工、績優人資人員及保全員表揚獎金20千元。(4085)
			16. 提供性別工作平等訴訟補助50千元。(4090)
03 環境保護	11,415	環安組環保科	辦理園區各項環境污染防治、說明周知環保法規及人員訓練等所需經費，包括：
2000 業務費	11,315		1. 環境保護人員業務訓練費30千元。(2003)
2003 教育訓練費	30		2. 律師顧問費80千元。(2036)

國家科學及技術委員會南部科學園區管理局
歲出計畫提要及分支計畫概況表

經資門併計

中華民國112年度

單位：新臺幣千元

工作計畫名稱及編號	5265301022 社會行政	預算金額	16,242
分支計畫及用途別科目	金額	承辦單位	說 明
2036 按日按件計資酬金	510		3.採購案委員出席費80千元。(2036)
2039 委辦費	10,163		4.廢棄物再利用計畫委員出席費150千元。(2036)
2051 物品	25		5.招標文件及廢棄物再利用申請文件審查費共200千元。(2036)
2054 一般事務費	164		6.續辦園區環境管理暨環保審查許可及辦理溫室氣體管理業務10,163千元。(2039)
2072 國內旅費	423		7.文具購置費等25千元。(2051)
4000 獎補助費	100		8.園區環境防疫消毒費用14千元。(2054)
4085 獎勵及慰問	100		9.會議資料印刷20千元、雜支等30千元。(2054)
			10.辦理園區環保法令說明會、觀摩會、表揚環保績優單位人員等環保活動100千元。(2054)
			11.員工國內差旅費320千元。(2072)
			12.專家學者交通費103千元。(2072)
			13.辦理推動環境保護工作績優單位及人員表揚獎金100千元。(4085)

國家科學及技術委員會南部科學園區管理局
歲出計畫提要及分支計畫概況表

經資門併計

中華民國112年度

單位：新臺幣千元

工作計畫名稱及編號	5265301023 工商行政	預算金額	3,104
-----------	-----------------	------	-------

計畫內容：

1. 迅速辦理公司及園區事業登記、稅捐減免審核及資格證明文件，以健全單一窗口機制提升服務效率。
2. 辦理工商講座、工商業務手冊編印，藉以提升廠商對法令的瞭解，縮短工商證照申發時程。
3. 營造園區良好服務機能，引進工商服務業。
4. 辦理園區事業進出口簽證、高科技管制與通關自動化業務，建立標準化簽證流程，及便捷的通關自動化方式。
5. 辦理園區事業有關保稅與進出口貿易業務，有效管理園區保稅貨品之運送存放及進出口事宜。
6. 辦理園區廠商保稅、進出口、通關、倉儲專業講習及法令訓練講座，藉以提升園區保稅及進出口專業人員之專業能力及對相關法令之瞭解。
7. 執行園區廠商安全供應鏈計畫-工業品生產安全認證，以建構優質台灣經貿環境與網路。
8. 辦理園區敦親睦鄰活動經費及補(捐)助事宜。

預期成果：

1. 辦理公司及園區事業登記620件、稅捐減免審核及資格證明文件10件，以健全單一窗口機制提升服務效率。
2. 辦理工商財稅講座4場次，藉以提升廠商對法令的瞭解，縮短工商證照申發時程。
3. 完成園區工廠校正調查200家，決算書表查核190家，以校正工廠營運狀況，建立完整工廠資料檔，供作工業之策劃、管理與輔導之依據。
4. 查核190家廠商之財務報表及提供財稅諮詢服務。
5. 完成10萬筆自動化通關作業，以達到24小時通關便捷化效益。
6. 辦理園區廠商保稅、進出口、通關、倉儲等業務講座4場次，藉以提升園區保稅及進出口專業人員之專業能力及對相關法令之瞭解。

分支計畫及用途別科目	金額	承辦單位	說明
01 工商服務	1,567	工商組工商科	辦理公司及園區事業登記620件、稅捐減免審核及資格證明文件10件，辦理工商講座4場次，完成園區工廠校正調查200家，決算書表查核190家。 1. 員工業務訓練費10千元。(2003) 2. 專家學者出席費15千元。(2036) 3. 工商研習活動講座鐘點費24千元。(2036) 4. 辦理財稅講座費用32千元。(2036) 5. 廠商決算書表委外查核及公司登記審查計畫經費750千元、推動園區在地食材計畫247千元。(2039) 6. 業務用文具紙張10千元。(2051) 7. 辦理外商業務聯繫協調會90千元。(2054) 8. 辦理國立南科國際實驗高級中學畢業典禮獎品及活動經費50千元。(2054) 9. 員工國內差旅費141千元。(2072) 10. 專家學者交通費18千元。(2072) 11. 同業公會推動園區公益及政令訓練講座及園區事業高階主管座談會補助款180千元。(4040)
2000 業務費	1,387		
2003 教育訓練費	10		
2036 按日按件計資酬金	71		
2039 委辦費	997		
2051 物品	10		
2054 一般事務費	140		
2072 國內旅費	159		
4000 獎補助費	180		
4040 對國內團體之捐助	180		
02 外貿服務	1,537	工商組外貿科	辦理園區廠商保稅、進出口、通關、倉儲等業務，完成10萬筆自動化通關作業。 1. 員工業務訓練費30千元。(2003) 2. 律師顧問費50千元。(2036) 3. 專家學者出席費60千元。(2036) 4. 辦理進出口保稅業務相關教育訓練會議費80千元。(2036)
2000 業務費	1,147		
2003 教育訓練費	30		
2036 按日按件計資酬金	214		
2039 委辦費	140		
2051 物品	20		
2054 一般事務費	515		

國家科學及技術委員會南部科學園區管理局
歲出計畫提要及分支計畫概況表
 中華民國112年度

經資門併計

單位：新臺幣千元

工作計畫名稱及編號	5265301023 工商行政	預算金額	3,104
分支計畫及用途別科目	金額	承辦單位	說 明
2072 國內旅費	228		5. 講習活動講座鐘點費24千元。(2036)
4000 獎補助費	390		6. 辦理工商服務業營運廠商年度履約管理及營運績效評估140千元。(2039)
4040 對國內團體之捐助	390		7. 業務用文具紙張20千元。(2051)
			8. 業務用印刷50千元。(2054)
			9. 與園區廠商及工商服務業者合辦活動經費465千元。(2054)
			10. 員工國內差旅費183千元。(2072)
			11. 專家學者交通費45千元。(2072)
			12. 補助園區毗鄰行政區之民間團體辦理社團公益、教育、文化推動及有助於推行本局之開發及建設成果等相關活動經費390千元。(4040)

國家科學及技術委員會南部科學園區管理局
歲出計畫提要及分支計畫概況表

經資門併計

中華民國112年度

單位：新臺幣千元

工作計畫名稱及編號	5265301024 營建行政	預算金額	853
-----------	-----------------	------	-----

計畫內容：

1. 持續推動園區之各項開發工程及景觀工程之規劃設計發包、營建施工管理及保固查驗業務。
2. 持續辦理園區公園、運動球場、綠地、道路及景觀植栽之維護管理業務。
3. 持續辦理園區水電交通規劃及防洪抽水站、交通號誌、立體停車場等公共設施之維護與管理業務。

預期成果：

1. 辦理園區土地開發及道路、景觀、自來水及交通等各項新建及改善工程約20件。
2. 建構園區優質生產、生活、生態環境。
3. 維護園區既有公有設施功能完善。

分支計畫及用途別科目	金額	承辦單位	說明
01 土木工程	314	營建組土木工程	辦理園區公共工程規劃設計、發包、施工管理及品質督導所需經費，包括： 1. 員工業務訓練費15千元。(2003) 2. 律師顧問費7千元。(2036) 3. 專家學者出席費5千元。(2036) 4. 文具用品8千元。(2051) 5. 開會雜支9千元。(2054) 6. 員工國內差旅費264千元。(2072) 7. 專家學者交通費6千元。(2072)
2000 業務費	314	科	
2003 教育訓練費	15		
2036 按日按件計資酬金	12		
2051 物品	8		
2054 一般事務費	9		
2072 國內旅費	270		
02 設施維護與管理	162	營建組設施維護	
2000 業務費	162	科	
2003 教育訓練費	13		
2009 通訊費	2		
2036 按日按件計資酬金	12		
2051 物品	11		
2054 一般事務費	10		
2072 國內旅費	114		
03 水電交通	377	營建組水電交通	辦理園區設施維護所需經費，包括： 1. 員工業務訓練費15千元。(2003) 2. 專家學者出席費5千元。(2036) 3. 開會雜支10千元。(2054) 4. 員工國內差旅費339千元。(2072) 5. 專家學者交通費8千元。(2072)
2000 業務費	377	科	
2003 教育訓練費	15		
2036 按日按件計資酬金	5		
2054 一般事務費	10		
2072 國內旅費	347		

國家科學及技術委員會南部科學園區管理局
歲出計畫提要及分支計畫概況表

經資門併計

中華民國112年度

單位：新臺幣千元

工作計畫名稱及編號	5265301025 建管行政	預算金額	2,289
-----------	-----------------	------	-------

計畫內容：

1. 辦理公有建築物新建、修繕業務。
2. 辦理園區土地、標準廠房及宿舍等不動產管理，保障本局之產權完整與收益。
3. 辦理園區各期都市計畫及土地使用規劃業務。
4. 辦理公有建築物安檢複查、建照抽查等業務。
5. 辦理園區文化環境推行相關業務。

預期成果：

1. 園區公有建築物設施維護完善。
2. 管理園區出租資產，保障本局之產權完整與收益。
3. 順利推動建築管理相關業務。
4. 永續園區在地文化環境推動。

分支計畫及用途別科目	金額	承辦單位	說明
01 建築工程與維護	305	建管組建築科	辦理園區建築工程規劃設計、施工管理、品質督導及維護所需經費，包括：
2000 業務費	305		
2003 教育訓練費	30		1. 員工業務訓練費30千元。(2003)
2036 按日按件計資酬金	41		2. 律師顧問費21千元。(2036)
2051 物品	28		3. 專家學者出席費20千元。(2036)
2054 一般事務費	11		4. 文具用品28千元。(2051)
2072 國內旅費	195		5. 開會雜支費11千元。(2054)
2072 國內旅費	165		6. 員工國內差旅費165千元。(2072)
2072 國內旅費	30		7. 專家學者交通費30千元。(2072)
02 財產登記與管理	438	建管組地政租賃科	辦理園區土地與建物之管理所需經費，包括：
2000 業務費	438		
2003 教育訓練費	25		1. 員工業務訓練費25千元。(2003)
2054 一般事務費	131		2. 圖簿文件晒圖費106千元。(2054)
2072 國內旅費	186		3. 召開會議誤餐費及雜支25千元。(2054)
2078 國外旅費	96		4. 員工國內差旅費186千元。(2072)
2078 國外旅費	96		5. 參訪日本科學園區及相關研討會96千元(日本2人3天)。(2078)
03 土地使用規劃及建築管理	1,546	建管組規劃建管科	辦理園區土地使用規劃與建物檢查、違建查報及處理所需經費，包括：
2000 業務費	1,546		
2003 教育訓練費	30		1. 員工業務訓練費30千元。(2003)
2009 通訊費	20		2. 業務用郵資20千元。(2009)
2036 按日按件計資酬金	80		3. 審查委員出席費80千元。(2036)
2039 委辦費	992		4. 公共建築昇降設備複查、安檢複查及建照抽檢744千元。(2039)
2051 物品	50		5. 建築執照書圖數位化248千元。(2039)
2054 一般事務費	115		6. 業務用文具紙張費50千元。(2051)
2069 設施及機械設備養護費	9		7. 召開會議誤餐費及雜支69千元。(2054)
2072 國內旅費	250		8. 業務用印刷費30千元。(2054)
2072 國內旅費	192		9. 違建查報及拆除費等16千元。(2054)
2072 國內旅費	9		10. 設備維護費9千元。(2069)
2072 國內旅費	192		11. 員工國內差旅費192千元。(2072)
2072 國內旅費	58		12. 專家學者交通費58千元。(2072)

國家科學及技術委員會南部科學園區管理局
歲出計畫提要及分支計畫概況表
中華民國112年度

經資門併計

單位：新臺幣千元

工作計畫名稱及編號	5265309011 交通及運輸設備	預算金額	3,740
-----------	--------------------	------	-------

計畫內容：
汰換2,261cc公務車2輛。

預期成果：
提高行車安全，便利公務進行。

分支計畫及用途別科目	金額	承辦單位	說明
01 汰換公務車輛	3,740	秘書室	汰換既有2,000cc公務車並換購電動汽車所需經費，包括： 1. 電動汽車充電樁設置費180千元。(3010) 2. 淘汰既有公務車並換購電動汽車2輛3,560千元。(3025)
3000 設備及投資	3,740		
3010 房屋建築及設備費	180		
3025 運輸設備費	3,560		

國家科學及技術委員會南部科學園區管理局
歲出計畫提要及分支計畫概況表
中華民國112年度

經資門併計

單位：新臺幣千元

工作計畫名稱及編號	5265309800 第一預備金	預算金額	1,000
-----------	------------------	------	-------

計畫內容：

預期成果：

分支計畫及用途別科目	金額	承辦單位	說明
01 第一預備金	1,000	主計室	依預算法第22條規定編列。(6005)
6000 預備金	1,000		
6005 第一預備金	1,000		

本 頁 空 白

國家科學及技術委員會南部科學園區管理局
各項費用彙計表

中華民國112年度

單位：新臺幣千元

工作計畫名稱及編號 第一、二級用途別 科目名稱及編號	5265300100 一般行政	5165300200 園區實驗中學 教學與訓輔助	5265301020 綜合企劃	5265301021 投資推廣	5265301022 社會行政	5265301023 工商行政
合 計	235,182	403,721	51,282	49,631	16,242	3,104
1000 人事費	189,443	-	-	-	-	-
1015 法定編制人員待遇	118,581	-	-	-	-	-
1020 約聘僱人員待遇	3,860	-	-	-	-	-
1025 技工及工友待遇	2,052	-	-	-	-	-
1030 獎金	29,887	-	-	-	-	-
1035 其他給與	2,208	-	-	-	-	-
1040 加班值班費	7,598	-	-	-	-	-
1050 退休離職儲金	13,511	-	-	-	-	-
1055 保險	11,746	-	-	-	-	-
2000 業務費	43,909	-	43,109	39,684	15,605	2,534
2003 教育訓練費	270	-	236	119	80	40
2006 水電費	8,767	-	-	-	-	-
2009 通訊費	2,765	-	2,548	20	-	-
2015 權利使用費	-	-	314	-	-	-
2018 資訊服務費	80	-	37,262	-	179	-
2021 其他業務租金	2,138	-	-	-	-	-
2024 稅捐及規費	105	-	-	-	30	-
2027 保險費	1,341	-	-	-	-	-
2033 臨時人員酬金	600	-	-	-	-	-
2036 按日按件計資酬金	180	-	170	1,626	947	285
2039 委辦費	4,758	-	-	35,297	10,963	1,137
2042 國際組織會費	-	-	-	120	-	-
2045 國內組織會費	-	-	-	90	-	-
2051 物品	2,515	-	1,200	5	245	30
2054 一般事務費	13,980	-	446	1,272	2,347	655
2063 房屋建築養護費	1,406	-	-	-	-	-
2066 車輛及辦公器具養護費	256	-	-	-	-	-
2069 設施及機械設備養護費	3,696	-	-	-	-	-
2072 國內旅費	894	-	933	929	814	387
2078 國外旅費	-	-	-	206	-	-
2093 特別費	158	-	-	-	-	-
3000 設備及投資	1,830	-	8,173	47	123	-

國家科學及技術委員會南部科學園區管理局
各項費用彙計表

中華民國112年度

單位：新臺幣千元

工作計畫名稱及編號 第一、二級用途別 科目名稱及編號	5265300100 一般行政	5165300200 園區實驗中學 教學與訓輔輔 助	5265301020 綜合企劃	5265301021 投資推廣	5265301022 社會行政	5265301023 工商行政
3010 房屋建築及設備費	-	-	-	-	-	-
3020 機械設備費	587	-	-	-	72	-
3025 運輸設備費	-	-	-	-	-	-
3030 資訊軟硬體設備費	-	-	8,173	-	51	-
3035 雜項設備費	1,243	-	-	47	-	-
3045 投資	-	-	-	-	-	-
4000 獎補助費	-	403,721	-	9,900	514	570
4030 對特種基金之補助	-	403,721	-	3,960	-	-
4040 對國內團體之捐助	-	-	-	-	244	570
4045 對私校之獎助	-	-	-	5,940	-	-
4085 獎勵及慰問	-	-	-	-	220	-
4090 其他補助及捐助	-	-	-	-	50	-
6000 預備金	-	-	-	-	-	-
6005 第一預備金	-	-	-	-	-	-

國家科學及技術委員會南部科學園區管理局
各項費用彙計表(續)

中華民國112年度

單位：新臺幣千元

工作計畫名稱及編號 第一、二級用途別 科目名稱及編號	5265301024 營建行政	5265301025 建管行政	5165308110 科學園區管理局 作業基金	5265309011 交通及運輸設 備	5265309800 第一預備金	合 計
合 計	853	2,289	379,273	3,740	1,000	1,146,317
1000 人事費	-	-	-	-	-	189,443
1015 法定編制人員待遇	-	-	-	-	-	118,581
1020 約聘僱人員待遇	-	-	-	-	-	3,860
1025 技工及工友待遇	-	-	-	-	-	2,052
1030 獎金	-	-	-	-	-	29,887
1035 其他給與	-	-	-	-	-	2,208
1040 加班值班費	-	-	-	-	-	7,598
1050 退休離職儲金	-	-	-	-	-	13,511
1055 保險	-	-	-	-	-	11,746
2000 業務費	853	2,289	-	-	-	147,983
2003 教育訓練費	43	85	-	-	-	873
2006 水電費	-	-	-	-	-	8,767
2009 通訊費	2	20	-	-	-	5,355
2015 權利使用費	-	-	-	-	-	314
2018 資訊服務費	-	-	-	-	-	37,521
2021 其他業務租金	-	-	-	-	-	2,138
2024 稅捐及規費	-	-	-	-	-	135
2027 保險費	-	-	-	-	-	1,341
2033 臨時人員酬金	-	-	-	-	-	600
2036 按日按件計資酬金	29	121	-	-	-	3,358
2039 委辦費	-	992	-	-	-	53,147
2042 國際組織會費	-	-	-	-	-	120
2045 國內組織會費	-	-	-	-	-	90
2051 物品	19	78	-	-	-	4,092
2054 一般事務費	29	257	-	-	-	18,986
2063 房屋建築養護費	-	-	-	-	-	1,406
2066 車輛及辦公器具養護費	-	-	-	-	-	256
2069 設施及機械設備養護費	-	9	-	-	-	3,705
2072 國內旅費	731	631	-	-	-	5,319
2078 國外旅費	-	96	-	-	-	302
2093 特別費	-	-	-	-	-	158
3000 設備及投資	-	-	379,273	3,740	-	393,186

國家科學及技術委員會南部科學園區管理局
各項費用彙計表(續)

中華民國112年度

單位：新臺幣千元

工作計畫名稱及編號 第一、二級用途別 科目名稱及編號	5265301024 營建行政	5265301025 建管行政	5165308110 科學園區管理局 作業基金	5265309011 交通及運輸設 備	5265309800 第一預備金	合 計
3010 房屋建築及設備費	-	-	-	180	-	180
3020 機械設備費	-	-	-	-	-	659
3025 運輸設備費	-	-	-	3,560	-	3,560
3030 資訊軟硬體設備費	-	-	-	-	-	8,224
3035 雜項設備費	-	-	-	-	-	1,290
3045 投資	-	-	379,273	-	-	379,273
4000 獎補助費	-	-	-	-	-	414,705
4030 對特種基金之補助	-	-	-	-	-	407,681
4040 對國內團體之捐助	-	-	-	-	-	814
4045 對私校之獎助	-	-	-	-	-	5,940
4085 獎勵及慰問	-	-	-	-	-	220
4090 其他補助及捐助	-	-	-	-	-	50
6000 預備金	-	-	-	-	1,000	1,000
6005 第一預備金	-	-	-	-	1,000	1,000

國家科學及技術委員會
歲出一級用途
中華民國

科 目				經 常 支				
款	項	目	節	名 稱	人事費	業務費	獎補助費	債務費
23				國家科學及技術委員會主管				
	4			南部科學園區管理局	189,443	147,983	414,705	-
				教育支出	-	-	403,721	-
		1		園區實驗中學教學與訓輔輔助	-	-	403,721	-
		2		非營業特種基金	-	-	-	-
		1		科學園區管理局作業基金	-	-	-	-
				科學支出	189,443	147,983	10,984	-
		3		一般行政	189,443	43,909	-	-
		4		園區業務推展	-	104,074	10,984	-
		1		綜合企劃	-	43,109	-	-
		2		投資推廣	-	39,684	9,900	-
		3		社會行政	-	15,605	514	-
		4		工商行政	-	2,534	570	-
		5		營建行政	-	853	-	-
		6		建管行政	-	2,289	-	-
		5		一般建築及設備	-	-	-	-
		1		交通及運輸設備	-	-	-	-
		6		第一預備金	-	-	-	-

南部科學園區管理局
別科目分析表
112年度

單位：新臺幣千元

出		資本支出					合計
預備金	小計	業務費	設備及投資	獎補助費	預備金	小計	
1,000	753,131	-	393,186	-	-	393,186	1,146,317
-	403,721	-	379,273	-	-	379,273	782,994
-	403,721	-	-	-	-	-	403,721
-	-	-	379,273	-	-	379,273	379,273
-	-	-	379,273	-	-	379,273	379,273
1,000	349,410	-	13,913	-	-	13,913	363,323
-	233,352	-	1,830	-	-	1,830	235,182
-	115,058	-	8,343	-	-	8,343	123,401
-	43,109	-	8,173	-	-	8,173	51,282
-	49,584	-	47	-	-	47	49,631
-	16,119	-	123	-	-	123	16,242
-	3,104	-	-	-	-	-	3,104
-	853	-	-	-	-	-	853
-	2,289	-	-	-	-	-	2,289
-	-	-	3,740	-	-	3,740	3,740
-	-	-	3,740	-	-	3,740	3,740
1,000	1,000	-	-	-	-	-	1,000

國家科學及技術委員會
資本支出
中華民國

款	項	目	節	科 目 名 稱 及 編 號	設 備			
					土地	房屋建築及設備	公共建設及設施	機械設備
23	4			0065000000 國家科學及技術委員會主管				
				0065300000 南部科學園區管理局	-	180	-	659
				5165300000 教育支出	-	-	-	-
				5165308100 非營業特種基金	-	-	-	-
				5165308110 科學園區管理局作業基金	-	-	-	-
				5265300000 科學支出	-	180	-	659
				5265300100 一般行政	-	-	-	587
				5265301000 園區業務推展	-	-	-	72
				5265301020 綜合企劃	-	-	-	-
				5265301021 投資推廣	-	-	-	-
				5265301022 社會行政	-	-	-	72
				5265309000 一般建築及設備	-	180	-	-
				5265309011 交通及運輸設備	-	180	-	-

南部科學園區管理局
分析表
112年度

單位：新臺幣千元

及		投			資		其他資本支出	合 計
運輸設備	資訊軟體設備	雜項設備	權 利	投 資				
3,560	8,224	1,290	-	379,273	-	393,186		
-	-	-	-	379,273	-	379,273		
-	-	-	-	379,273	-	379,273		
-	-	-	-	379,273	-	379,273		
3,560	8,224	1,290	-	-	-	13,913		
-	-	1,243	-	-	-	1,830		
-	8,224	47	-	-	-	8,343		
-	8,173	-	-	-	-	8,173		
-	-	47	-	-	-	47		
-	51	-	-	-	-	123		
3,560	-	-	-	-	-	3,740		
3,560	-	-	-	-	-	3,740		

國家科學及技術委員會南部科學園區管理局
人事費彙計表
中華民國112年度

單位：新臺幣千元

人 事 費 別	金 額	說 明
一、民意代表待遇	-	
二、政務人員待遇	-	
三、法定編制人員待遇	118,581	
四、約聘僱人員待遇	3,860	
五、技工及工友待遇	2,052	
六、獎金	29,887	1. 考績獎金14,270千元。 2. 年終工作獎金15,577千元。 3. 特殊公勳獎賞40千元。
七、其他給與	2,208	
八、加班值班費	7,598	南部科學園區管理局超時加班費1,350千元。
九、退休退職給付	-	
十、退休離職儲金	13,511	
十一、保險	11,746	
十二、調待準備	-	
合 計	189,443	

本 頁 空 白

國家科學及技術委員會
預算員額
中華民國

科 目				員 額 (單位：														
款	項	目	節 名 稱	職 員		警 察		法 警		駐 警		工 友		技 工		駕 駛		
				本年度	上年度	本年度	上年度	本年度	上年度	本年度	上年度	本年度	上年度	本年度	上年度	本年度	上年度	
23																		
	4			006500000 國家科學及技術委員會主管														
				006530000 南部科學園區管理局	133	123	-	-	-	-	-	-	3	3	1	1	1	1
			3	5265300100 一般行政	133	123	-	-	-	-	-	-	3	3	1	1	1	1

南部科學園區管理局

明細表

112年度

單位：新臺幣千元

人						年 需 經 費			說 明			
聘 用		約 僱		駐外雇員		合 計		本 年 度		上 年 度	比 較	
本 年 度	上 年 度	本 年 度	上 年 度	本 年 度	上 年 度	本 年 度	上 年 度					
	5	6	-	-	-	-	143	134	181,845	162,890	18,955	
	5	6	-	-	-	-	143	134	181,845	162,890	18,955	1. 依據行政院110年7月26日院授人組字第11020006916號函編列預算員額，本年度預算員額職員133人、工友3人、技工1人、駕駛1人、聘用5人，合計143人。 2. 南部科學園區管理局本年度非以人事費支付之臨時人員，預計進用人數1人，協助園區廠商洽辦業務、人民陳情事宜及交辦事項等工作，預算編列600千元。 3. 南部科學園區管理局本年度非以人事費支付之勞務承攬支出計8件，預計人數62人、預算編列47,348千元，明細如下： (1) 行政庶務委外，預計人數6人，協助辦理一般行政及園區業務推動之檔案管理、公文傳遞、資料登錄、駕駛等工作，預算編列4,758千元。 (2) 辦公廳舍管理維護業務委外，預計人數21人，預算編列12,500千元。 (3) 各項設施維護委外，預計人數1人，預算編列600千元。 (4) 資訊業務整體委外服務案，預計人數12人，預算編列14,377千元。 (5) 訪客接待服務業務委外，預計人數3人，預算編列1,725千元。 (6) 專業及技術人才培訓計畫，預計人數1人，預算編列670千元。 (7) 精準健康研發與聚落發展計畫，預計人數5人，預算編列5,240千元。 (8) 續辦園區環境管理暨環保許可計畫，預計人數13人，預算編列7,478千元。

國家科學及技術委員會南部科學園區管理局
公務車輛明細表

中華民國112年度

單位：新臺幣千元

車輛數	車輛種類	乘客人數 不含司機	購置 年月	汽缸總 排氣量 (立方公分)	油料費			養護費	其他	備註
					數量(公升)	單價(元)	金額			
現有車輛：										
1	燃油小客車	4	105.03	1,798	1,668	31.30	52	51	66	ANU-3665。
1	小客貨兩用車	4	97.03	2,261	417	31.30	13	0	0	3836-TL。 預計112年3月 滿15年辦理報 廢，於112年4 月汰換電動汽 車。
1	小客貨兩用車	4	97.03	2,261	417	31.30	13	0	0	3837-TL。 預計112年3月 滿15年辦理報 廢，於112年4 月汰換電動汽 車。
1	電動汽車（小客車 —含電池）	4	110.09	0	0	0.00	0	23	66	EAA-9756。 首長座車。
12	燃油機車	1	96.09	125	3,744	31.30	117	20	36	831-CAZ、835 -CAZ、836-CA Z、837-CAZ、 838-CAZ、839 -CAZ、850-CA Z、851-CAZ、 852-CAZ、853 -CAZ、855-CA Z、856-CAZ
本年度新增車輛：										
2	電動汽車（小客車 —含電池）	4	112.04	0	0	0.00	0	17	132	新購001。 預計112年4月 購置電動汽車 。
合 計					6,246		195	111	300	

本 頁 空 白

預算員額： 職員 133 人 技工 1 人
 警察 0 人 駕駛 1 人
 法警 0 人 聘用 5 人
 駐警 0 人 約僱 0 人
 工友 3 人 駐外雇員 0 人

國家科學及技術委員會
 合計： 143 人
 現有辦公房

中華民國

區 分	自有				無償借用		
	單位數	面積	取得成本	年需養護費	單位數	面積	年需養護費
一、辦公房屋		-	-	-	3	27,954.01	1,399
二、機關宿舍		-	-	-	1	121.37	7
1 首長宿舍		-	-	-	1	121.37	7
2 單房間職務宿舍		-	-	-		-	-
3 多房間職務宿舍		-	-	-		-	-
三、其他		-	-	-		-	-
合 計		-	-	-		28,075.38	1,406

南部科學園區管理局

舍明細表

112年度

單位：新臺幣千元，平方公尺

有償租用或借用					合計			
單位數	面積	押金	租金	年需養護費	面積	押金	租金	年需養護費
	-	-	-	-	27,954.01	-	-	1,399
	-	-	-	-	121.37	-	-	7
	-	-	-	-	121.37	-	-	7
	-	-	-	-	-	-	-	-
	-	-	-	-	-	-	-	-
	-	-	-	-	-	-	-	-
	-	-	-	-	28,075.38	-	-	1,406

國家科學及技術委員會
補助經費
中華民國

補助計畫	計畫起訖年度	補助內容	接受補助機關列入預算年度	補助	
				經常	非常
				人事費	業務費
合計				345,781	60,610
1.5165300200 園區實驗中學教學與訓輔補助				344,681	58,460
(1) 園區實驗中學教學與訓輔補助 01				335,981	56,060
[1] 補助特種基金	112-112	補助科學園區管理局作業基金之國立南科國際實驗高級中學教學與訓輔經費。	112	335,981	56,060
(2) 園區實驗中學教學與訓輔補助 02				4,350	1,200
[1] 補助特種基金	112-112	補助科學園區管理局作業基金之國立嘉科實驗高級中等學校籌備處教學與訓輔經費。	112	4,350	1,200
(3) 園區實驗中學教學與訓輔補助 03				4,350	1,200
[1] 補助特種基金	112-112	補助科學園區管理局作業基金之國立屏科實驗高級中等學校籌備處教學與訓輔經費。	112	4,350	1,200
2.5265301021 投資推廣				1,100	2,150
(1) 科學園區人才培育補助計畫 01				1,100	2,150
[1] 補助特種基金	112-112	補助公立學校特種基金，辦理科學園區人才培育計畫。	112	1,100	2,150

南部科學園區管理局
分析表
112年度

單位：新臺幣千元

經 費 之 用 途 分 析					
門	資	本		門	合 計
其 它	土 地	營 建 工 程	其 它		
1,290	-	-	-	-	407,681
580	-	-	-	-	403,721
580	-	-	-	-	392,621
580	-	-	-	-	392,621
-	-	-	-	-	5,550
-	-	-	-	-	5,550
-	-	-	-	-	5,550
-	-	-	-	-	5,550
710	-	-	-	-	3,960
710	-	-	-	-	3,960
710	-	-	-	-	3,960

國家科學及技術委員會
捐助經費
中華民國

捐 助 計 畫	計 畫 起 訖 年 度	捐 助 對 象	捐 助 內 容	捐 助
				經 常 人 事 費
合計				1,650
1. 對團體之捐助				1,650
4040 對國內團體之捐助				-
(1)5265301022 社會行政				-
[1]園區事業托兒設施及措施補助	01	112-112 園區廠商	園區事業托兒設施及措施補助	-
(2)5265301023 工商行政				-
[1]補助同業公會推動園區公益及政令訓練講座	01	112-112 同業公會	補助同業公會推動園區公益及政令訓練講座。	-
[2]補助園區毗鄰行政區之民間團體活動經費	02	112-112 合法立案民間團體	補助園區毗鄰行政區之民間團體辦理公益、教育、文化推動及有助於推行本局之開發及建設成果等相關活動經費。	-
4045 對私校之獎助				1,650
(1)5265301021 投資推廣				1,650
[1]科學園區人才培育補助計畫	06	112-112 大專院校	補助私立學校辦理科學園區人才培育補助計畫。	1,650
2. 對個人之捐助				-
4085 獎勵及慰問				-
(1)5265301022 社會行政				-
[1]績優工安單位及人員表揚獎金	02	112-112 園區廠商及從業人員	績優工安單位及人員表揚獎金。	-
[2]優良勞工及保全員表揚獎金	03	112-112 園區從業人員	優良勞工及保全員表揚獎金。	-
[3]環境保護工作績優單位及人員表揚獎金	04	112-112 園區廠商及從業人員	環境保護工作績優單位及人員表揚獎金。	-
4090 其他補助及捐助				-
(1)5265301022 社會行政				-
[1]提供性別工作平等訴訟補助	05	112-112 園區從業人員	提供性別工作平等訴訟補助。	-

南部科學園區管理局
分析表
112年度

單位：新臺幣千元

經 費		之 用 途		分 析
門		資 本 門		合 計
業 務 費	其 他	營 建 工 程	其 他	
3,200	2,174	-	-	7,024
3,200	1,904	-	-	6,754
-	814	-	-	814
-	244	-	-	244
-	244	-	-	244
-	570	-	-	570
-	180	-	-	180
-	390	-	-	390
3,200	1,090	-	-	5,940
3,200	1,090	-	-	5,940
3,200	1,090	-	-	5,940
-	270	-	-	270
-	220	-	-	220
-	220	-	-	220
-	100	-	-	100
-	20	-	-	20
-	100	-	-	100
-	50	-	-	50
-	50	-	-	50
-	50	-	-	50

國家科學及技術委員會南部科學園區管理局
派員出國計畫預算總表
 中華民國112年度

單位：新臺幣千元

類 別	本 年 度 計 畫 項 數	本 年 度 預 計 人 天	本 年 度 預 算 數	上 年 度 計 畫 項 數	上 年 度 核 定 人 天	上 年 度 預 算 數
合 計	2	24	302	2	28	302
考 察	-	-	-	-	-	-
視 察	-	-	-	-	-	-
訪 問	-	-	-	-	-	-
開 會	2	24	302	2	28	302
談 判	-	-	-	-	-	-
進 修	-	-	-	-	-	-
研 究	-	-	-	-	-	-
實 習	-	-	-	-	-	-

本 頁 空 白

國家科學及技術委員會
派員出國計畫預算類別表
中華民國

計畫名稱及領域代碼	擬前往國家或地區	主要會議議題 談判重點等	預計天數	擬派人數	旅費	
					交通費	生活費
一·定期會議						
01 參加全球科學園區組織 (IASP、ASPA等)舉辦之國際交流會議與活動 - 94	亞洲、歐洲、美洲	研討全球科學園區管理、發展及創新等議題。	9	2	60	106
二·不定期會議						
02 參訪日本科學園區及相關研討會 - 91	日本	研討科學園區開發經營管理經驗，提供本局辦理參考。	3	2	46	45

南部科學園區管理局

一開會、談判

112年度

單位：新臺幣千元

預算		歸屬預算科目	最近三次有關同一出國計畫之實際執行情形			
辦公費	合計		出國地點	出國期間	出國人數	國外旅費
40	206	投資推廣	越南	106.10	1	33
			俄羅斯	107.10	1	119
			法國	108.09	1	127
5	96	建管行政	日本	108.06	2	96
					-	-
					-	-

國家科學及技術委員會
歲出按職能及經
中華民國

職能 別分類	經濟性 分類	經 常			
		受僱人員報酬	商品及勞務購買支出	債務利息	土地租金支出
總 計		193,501	144,805	-	-
04 教育		-	-	-	-
13 其他經濟服務		193,501	144,805	-	-

南部科學園區管理局
 濟性綜合分類表
 112年度

單位：新臺幣千元

支 出				經常支出合計
對企業	經 常 移 轉			
	對家庭及民間 非營利機構	對政府	對國外	
6,184	840	407,681	120	753,131
-	-	403,721	-	403,721
6,184	840	3,960	120	349,410

國家科學及技術委員會
歲出按職能及經
中華民國

職能 別分類	經濟性 分類	資本			
		投資及增資			資
		對營業基金	對非營業特種基金	對民間企業	對企業
總計	-	379,273	-	-	
04 教育	-	379,273	-	-	
13 其他經濟服務	-	-	-	-	

南部科學園區管理局
 濟性綜合分類表
 112年度

單位：新臺幣千元

支			出	
本	移	轉	土地購入	無形資產購入
對家庭及民間 非營利機構	對政府	對國外		
-	-	-	-	-
-	-	-	-	-
-	-	-	-	-

職能 別分類	經濟性 分類	資本			
		固定		資本	
		住宅	非住宅房屋	營建工程	運輸工具
總計	-	180	-	3,560	
04 教育	-	-	-	-	
13 其他經濟服務	-	180	-	3,560	

南部科學園區管理局
 濟性綜合分類表
 112年度

單位：新臺幣千元

支			出		總計
形	成		資本支出合計		
資訊軟體	機器及其他設備	土地改良			
3,703	6,470	-	393,186		1,146,317
-	-	-	379,273		782,994
3,703	6,470	-	13,913		363,323

國家科學及技術委員會南部科學園區管理局
跨年期計畫概況表

中華民國112年度

單位：新臺幣億元

計畫名稱	執行期間	中央公務預算 經費需求總額	分年經費需求				備註
			110及以 前年度 預算數	111年度 預算數	112年度 預算數	113及以後 年度預估 需求數	
國立屏科及嘉科 實驗高級中等學 校建設計畫	111-116	31.60	-	-	3.51	28.09	1. 行政院111年6月27日院臺科字第1110177835號函核定「國立屏科及嘉科實驗高級中等學校建設計畫書」。 2. 本計畫112年度預算編列於「科學園區管理局作業基金-基金現金增資-設備及投資」科目，總經費31.60億元，分6年辦理，本年度編列經費3.51億元。

本 頁 空 白

委 辦 計 畫	計 畫 起 訖 年 度	委 辦 內 容	委 辦	
			經 常	
			用 人 費 用	業 務 費 用
合計			21,739	24,366
1.5265300100 一般行政			4,758	-
(1)業務委外服務	112-112	一般行政庶務工作及駕駛勞務委託外包。	4,758	-
2.5265301000 園區業務推展			16,981	24,366
5265301021 投資推廣			8,663	20,792
(1)委託辦理南科投資服務計畫	112-112	委託辦理南科投資服務計畫。	358	717
(2)委託辦理園區訪客接待服務	112-112	辦理本局訪客接待服務。	1,725	525
(3)管理人才培訓計畫	112-112	管理課程與專題研討人才培訓。	670	5,360
(4)科學園區人才培育補助計畫辦公室	112-112	成立計畫辦公室，協助處理受理申請、審查核定、簽約撥款、查訪驗收、計畫結案、成效追蹤等行政作業。	670	550
(5)精準健康研發與聚落發展計畫	112-112	執行精準健康產業跨域推升計畫，成立計畫辦公室，協助推升南部精準健康產業各項工作。	5,240	13,640
5265301022 社會行政			7,678	2,168
(1)工安衛及健康促進臨廠輔導計畫	112-112	辦理提升園區工安衛及健康促進臨場輔導。	200	600
(2)續辦園區環境管理暨環保審查許可	112-112	辦理園區空污、水污、廢棄物及再利用許可審查。	7,478	1,568
5265301023 工商行政			640	414
(1)廠商決算書表委外查核計畫	112-112	辦理廠商決算書表查核委辦作業。	400	300
(2)工商服務業營運廠商年度履約管理及營運績效評估	112-112	委託專業單位協助辦理工商服務業營運廠商年度履約管理及營運績效評估作業。	92	40
(3)推動園區廠商團膳業者在地食材計畫	112-112	推動園區廠商團膳業者在地食材計畫。	148	74
5265301025 建管行政			-	992

南部科學園區管理局
分析表
112年度

單位：新臺幣千元

經 費 之 用 途 分 析			
門	資	本	門
其 他	設 備 購 置	其 他	其 他
合	計		
7,042	-	-	53,147
-	-	-	4,758
-	-	-	4,758
7,042	-	-	48,389
5,842	-	-	35,297
-	-	-	1,075
150	-	-	2,400
670	-	-	6,700
102	-	-	1,322
4,920	-	-	23,800
1,117	-	-	10,963
-	-	-	800
1,117	-	-	10,163
83	-	-	1,137
50	-	-	750
8	-	-	140
25	-	-	247
-	-	-	992

國家科學及技術委員會
委辦經費
中華民國

委 辦 計 畫	計 畫 起 訖 年 度	委 辦 內 容	委 辦	
			經 常	
			用 人 費 用	業 務 費 用
(1)公共建築昇降設備複查 、安檢複查及建照抽檢 、建築執照書圖數位化	112-112	執行法定建築管理業務。	-	992

南部科學園區管理局

分析表

112年度

單位：新臺幣千元

經 費 之 用 途 分 析			
門	資 本		門
其 他	設 備 購 置	其 他	合 計
-	-	-	992

國家科學及技術委員會南部科學園區管理局
立法院審議中央政府總預算案所提決議、附帶決議及注意辦理事項
辦理情形報告表
中華民國 111 年度

單位：新臺幣元

決議、附帶決議及注意事項		辦理情形
項次	內容	
	一、通案決議部分	
(一)	111 年度總預算案針對各機關所屬通案刪減用途別項目決議如下：	遵照辦理。
1.	減列大陸地區旅費50%，不得流用。	
2.	減列國外旅費及出國教育訓練費（不含現行法律明文規定支出）5%，除國防部及外交部外，不得流用。	
3.	減列委辦費（不含現行法律明文規定支出）5%。	
4.	減列房屋建築養護費、車輛及辦公器具養護費、設施及機械設備養護費5%。	
5.	減列軍事裝備及設施3%。	
6.	減列一般事務費（不含現行法律明文規定支出）5%。	
7.	減列媒體政策及業務宣導費30%。	
8.	減列設備及投資（不含現行法律明文規定支出及資產作價投資）6%。	
9.	減列對國內團體之捐助及政府機關間之補助（不含現行法律明文規定支出）5%。	
10.	對地方政府之補助(不含現行法律明文規定支出及一般性補助款)4%。	
11.	前述三至六項允許在業務費科目範圍內調整。	
12.	前述九至十項允許在獎補助費科目範圍內調整。	
13.	若有特殊困難無法依上開原則調整者，可提出其他可刪減項目，經主計總處審核同意後予以代替補足。	
14.	如總刪減數未達270 億元(約1.19%)，另予補足。	
	111 年度中央政府總預算案針對各機關及所屬統刪項目如下：	
1.	大陸地區旅費：統刪50%，其中警政署及所屬、移民署、法務部、司法官學院、廉政署、矯正署及所屬、調查局、觀光局及所屬	

國家科學及技術委員會南部科學園區管理局
立法院審議中央政府總預算案所提決議、附帶決議及注意辦理事項
辦理情形報告表
中華民國 111 年度

單位：新臺幣元

決議、附帶決議及注意事項		辦理情形
項次	內容	
2.	改以其他項目刪減替代，科目自行調整。 國外旅費及出國教育訓練費：除現行法律明文規定支出不刪外，其餘統刪5%，其中總統府、國家安全會議、外交部、領事事務局、國防部、僑務委員會改以其他項目刪減替代，科目自行調整。	
3.	委辦費：除現行法律明文規定支出不刪外，其餘統刪5%，其中總統府、國家安全會議、主計總處、國立故宮博物院、客家委員會及所屬、大陸委員會、立法院、考試院、審計部、內政部、營建署及所屬、役政署、建築研究所、外交及國際事務學院、國防部、國防部所屬、財政部、國庫署、體育署、國家教育研究院、法務部、司法官學院、廉政署、矯正署及所屬、臺灣高等檢察署、交通部、中央氣象局、觀光局及所屬、公路總局及所屬、職業安全衛生署、僑務委員會、畜產試驗所、家畜衛生試驗所、農業藥物毒物試驗所、種苗改良繁殖場、臺南區農業改良場、花蓮區農業改良場、動植物防疫檢疫局及所屬、農糧署及所屬、中部科學園區管理局、南部科學園區管理局、證券期貨局、海洋委員會、海巡署及所屬、海洋保育署、國家海洋研究院改以其他項目刪減替代，科目自行調整。	
4.	房屋建築養護費、車輛及辦公器具養護費、設施及機械設備養護費：統刪5%，其中主計總處、公務人力發展學院、國立故宮博物院、國家發展委員會、大陸委員會、立法院、臺灣臺北地方法院、臺灣士林地方法院、臺灣新北地方法院、臺灣臺中地方法院、臺灣雲林地方法院、臺灣嘉義地方法院、臺灣臺南地方法院、臺灣高雄地方法院、臺灣屏東地方法院、臺灣臺東地方法院、臺灣花蓮地方法院、臺灣澎湖地方法院、福建金門地方法院、監察院、審計部、	

國家科學及技術委員會南部科學園區管理局
立法院審議中央政府總預算案所提決議、附帶決議及注意辦理事項
辦理情形報告表
中華民國 111 年度

單位：新臺幣元

決議、附帶決議及注意事項		辦理情形
項次	內容	
	<p>審計部臺北市審計處、審計部新北市審計處、審計部桃園市審計處、審計部臺中市審計處、審計部臺南市審計處、審計部高雄市審計處、內政部、營建署及所屬、警政署及所屬、消防署及所屬、移民署、領事事務局、外交及國際事務學院、國防部所屬、國庫署、賦稅署、臺北國稅局、高雄國稅局、北區國稅局及所屬、南區國稅局及所屬、關務署及所屬、國有財產署及所屬、財政資訊中心、教育部、體育署、國家圖書館、國立公共資訊圖書館、國立教育廣播電臺、國家教育研究院、法務部、司法官學院、法醫研究所、廉政署、矯正署及所屬、行政執行署及所屬、最高檢察署、臺灣高等檢察署、臺灣高等檢察署臺中檢察分署、臺灣高等檢察署臺南檢察分署、臺灣高等檢察署高雄檢察分署、臺灣高等檢察署花蓮檢察分署、臺灣高等檢察署智慧財產檢察分署、臺灣臺北地方檢察署、臺灣士林地方檢察署、臺灣新北地方檢察署、臺灣桃園地方檢察署、臺灣新竹地方檢察署、臺灣苗栗地方檢察署、臺灣臺中地方檢察署、臺灣南投地方檢察署、臺灣彰化地方檢察署、臺灣雲林地方檢察署、臺灣嘉義地方檢察署、臺灣臺南地方檢察署、臺灣橋頭地方檢察署、臺灣高雄地方檢察署、臺灣屏東地方檢察署、臺灣臺東地方檢察署、臺灣花蓮地方檢察署、臺灣宜蘭地方檢察署、臺灣基隆地方檢察署、臺灣澎湖地方檢察署、福建高等檢察署金門檢察分署、福建金門地方檢察署、福建連江地方檢察署、調查局、經濟部、標準檢驗局及所屬、中小企業處、加工出口區管理處及所屬、交通部、民用航空局、中央氣象局、觀光局及所屬、運輸研究所、公路總局及所屬、鐵道局及所屬、僑務委員會、原子能委員會、輻射偵測中心、放射性物料管理局、</p>	

國家科學及技術委員會南部科學園區管理局
立法院審議中央政府總預算案所提決議、附帶決議及注意辦理事項
辦理情形報告表
中華民國 111 年度

單位：新臺幣元

決議、附帶決議及注意事項		辦理情形
項次	內容	
	<p>農業委員會、水土保持局、家畜衛生試驗所、桃園區農業改良場、臺中區農業改良場、臺南區農業改良場、高雄區農業改良場、花蓮區農業改良場、漁業署及所屬、動植物防疫檢疫局及所屬、農糧署及所屬、農田水利署、毒物及化學物質局、環境檢驗所、新竹科學園區管理局、證券期貨局、海洋委員會、海巡署及所屬、海洋保育署、國家海洋研究院改以其他項目刪減替代，科目自行調整。</p>	
5.	<p>軍事裝備及設施：統刪3%，其中國防部所屬改以其他項目刪減替代，科目自行調整。</p>	
6.	<p>一般事務費：除現行法律明文規定支出不刪外，其餘統刪5%，其中總統府、主計總處、國家發展委員會、公平交易委員會、國家通訊傳播委員會、大陸委員會、公共工程委員會、立法院、司法院、最高法院、最高行政法院、臺北高等行政法院、臺中高等行政法院、高雄高等行政法院、懲戒法院、法官學院、智慧財產及商業法院、臺灣高等法院、臺灣高等法院臺中分院、臺灣高等法院臺南分院、臺灣高等法院高雄分院、臺灣高等法院花蓮分院、臺灣臺北地方法院、臺灣士林地方法院、臺灣新北地方法院、臺灣桃園地方法院、臺灣新竹地方法院、臺灣苗栗地方法院、臺灣臺中地方法院、臺灣南投地方法院、臺灣彰化地方法院、臺灣雲林地方法院、臺灣嘉義地方法院、臺灣臺南地方法院、臺灣橋頭地方法院、臺灣高雄地方法院、臺灣屏東地方法院、臺灣臺東地方法院、臺灣花蓮地方法院、臺灣宜蘭地方法院、臺灣基隆地方法院、臺灣澎湖地方法院、臺灣高雄少年及家事法院、福建高等法院金門分院、福建金門地方法院、福建連江地方法院、考試院、銓敘部、審計部、審計部臺北市審計處、審計部新北市審計處、審</p>	

國家科學及技術委員會南部科學園區管理局
立法院審議中央政府總預算案所提決議、附帶決議及注意辦理事項
辦理情形報告表
中華民國 111 年度

單位：新臺幣元

決議、附帶決議及注意事項		辦理情形
項次	內容	
	計部桃園市審計處、審計部臺中市審計處、審計部臺南市審計處、審計部高雄市審計處、營建署及所屬、警政署及所屬、中央警察大學、消防署及所屬、役政署、移民署、空中勤務總隊、外交部、國防部、國防部所屬、財政部、國庫署、臺北國稅局、高雄國稅局、北區國稅局及所屬、中區國稅局及所屬、南區國稅局及所屬、關務署及所屬、國有財產署及所屬、財政資訊中心、國家圖書館、國立公共資訊圖書館、國立教育廣播電臺、國家教育研究院、法務部、司法官學院、法醫研究所、廉政署、矯正署及所屬、行政執行署及所屬、最高檢察署、臺灣高等檢察署、臺灣高等檢察署臺中檢察分署、臺灣高等檢察署臺南檢察分署、臺灣高等檢察署高雄檢察分署、臺灣高等檢察署花蓮檢察分署、臺灣高等檢察署智慧財產檢察分署、臺灣臺北地方檢察署、臺灣士林地方檢察署、臺灣新北地方檢察署、臺灣桃園地方檢察署、臺灣新竹地方檢察署、臺灣苗栗地方檢察署、臺灣臺中地方檢察署、臺灣南投地方檢察署、臺灣彰化地方檢察署、臺灣雲林地方檢察署、臺灣嘉義地方檢察署、臺灣臺南地方檢察署、臺灣橋頭地方檢察署、臺灣高雄地方檢察署、臺灣屏東地方檢察署、臺灣臺東地方檢察署、臺灣花蓮地方檢察署、臺灣宜蘭地方檢察署、臺灣基隆地方檢察署、臺灣澎湖地方檢察署、福建高等檢察署金門檢察分署、福建金門地方檢察署、福建連江地方檢察署、調查局、經濟部、標準檢驗局及所屬、中小企業處、加工出口區管理處及所屬、中央地質調查所、交通部、民用航空局、中央氣象局、觀光局及所屬、公路總局及所屬、鐵道局及所屬、原子能委員會、輻射偵測中心、放射性物料管理局、農業委員會、水土保持局、家畜衛生試驗所、	

國家科學及技術委員會南部科學園區管理局
立法院審議中央政府總預算案所提決議、附帶決議及注意辦理事項
辦理情形報告表
中華民國 111 年度

單位：新臺幣元

決議、附帶決議及注意事項		辦理情形
項次	內容	
	臺南區農業改良場、花蓮區農業改良場、漁業署及所屬、動植物防疫檢疫局及所屬、農業金融局、農糧署及所屬、農田水利署、中央健康保險署、毒物及化學物質局、新竹科學園區管理局、中部科學園區管理局、金融監督管理委員會、銀行局、證券期貨局、保險局、檢查局、海洋委員會、海巡署及所屬、海洋保育署、國家海洋研究院改以其他項目刪減替代，科目自行調整。	
7.	不當黨產處理委員會、考試院主管、勞動部主管、原子能委員會主管、環境保護署主管、科技部主管、海洋委員會主管、國軍退除役官兵輔導委員會主管統刪5%；行政院、主計總處、國家發展委員會、原住民族委員會、大陸委員會、內政部主管、財政部主管、法務部主管、僑務委員會主管統刪28%；司法院主管統刪30%；客家委員會及所屬、外交部主管、國防部主管、教育部主管、經濟部主管、交通部主管、農業委員會主管(不含動植物防疫檢疫局及所屬)、衛生福利部主管(不含疾病管制署)、文化部主管統刪35%。	
8.	設備及投資：除現行法律明文規定支出及資產作價投資不刪外，其餘統刪6%，其中大陸委員會、立法院、司法院、最高法院、最高行政法院、臺北高等行政法院、臺中高等行政法院、高雄高等行政法院、懲戒法院、法官學院、智慧財產及商業法院、臺灣高等法院、臺灣高等法院臺中分院、臺灣高等法院臺南分院、臺灣高等法院高雄分院、臺灣高等法院花蓮分院、臺灣士林地方法院、臺灣新北地方法院、臺灣桃園地方法院、臺灣新竹地方法院、臺灣苗栗地方法院、臺灣臺中地方法院、臺灣南投地方法院、臺灣彰化地方法院、臺灣雲林地方法院、臺灣嘉義地方法院、臺灣臺南地方法院、臺灣橋頭地方	

國家科學及技術委員會南部科學園區管理局
立法院審議中央政府總預算案所提決議、附帶決議及注意辦理事項
辦理情形報告表
中華民國 111 年度

單位：新臺幣元

決議、附帶決議及注意事項		辦理情形
項次	內容	
	<p>法院、臺灣高雄地方法院、臺灣屏東地方法院、臺灣臺東地方法院、臺灣花蓮地方法院、臺灣宜蘭地方法院、臺灣基隆地方法院、臺灣澎湖地方法院、臺灣高雄少年及家事法院、福建高等法院金門分院、福建金門地方法院、福建連江地方法院、監察院、審計部臺北市審計處、審計部新北市審計處、審計部桃園市審計處、審計部臺中市審計處、審計部臺南市審計處、審計部高雄市審計處、役政署、建築研究所、外交及國際事務學院、財政部、國庫署、賦稅署、臺北國稅局、南區國稅局及所屬、財政資訊中心、國家圖書館、國立公共資訊圖書館、國立教育廣播電臺、國家教育研究院、法務部、司法官學院、法醫研究所、廉政署、最高檢察署、臺灣高等檢察署、臺灣高等檢察署臺中檢察分署、臺灣高等檢察署臺南檢察分署、臺灣高等檢察署高雄檢察分署、臺灣高等檢察署花蓮檢察分署、臺灣高等檢察署智慧財產檢察分署、臺灣臺北地方檢察署、臺灣士林地方檢察署、臺灣新北地方檢察署、臺灣桃園地方檢察署、臺灣新竹地方檢察署、臺灣苗栗地方檢察署、臺灣南投地方檢察署、臺灣雲林地方檢察署、臺灣嘉義地方檢察署、臺灣臺南地方檢察署、臺灣橋頭地方檢察署、臺灣高雄地方檢察署、臺灣屏東地方檢察署、臺灣臺東地方檢察署、臺灣花蓮地方檢察署、臺灣宜蘭地方檢察署、臺灣基隆地方檢察署、臺灣澎湖地方檢察署、福建高等檢察署金門檢察分署、福建金門地方檢察署、福建連江地方檢察署、調查局、經濟部、工業局、標準檢驗局及所屬、中小企業處、加工出口區管理處及所屬、交通部、勞動部、農業委員會、農糧署及所屬、海洋委員會、海洋保育署、國家海洋研究院改以其他項目刪減替代，科目自行調整。</p>	

國家科學及技術委員會南部科學園區管理局
立法院審議中央政府總預算案所提決議、附帶決議及注意辦理事項
辦理情形報告表
中華民國 111 年度

單位：新臺幣元

決議、附帶決議及注意事項		辦理情形
項次	內容	
9.	對國內團體之捐助及政府機關間之補助：除現行法律明文規定支出不刪外，其餘統刪5%，其中客家委員會及所屬、大陸委員會、內政部、營建署及所屬、消防署及所屬、體育署、標準檢驗局及所屬、交通部、觀光局及所屬、公路總局及所屬、核能研究所、農業委員會、水土保持局、漁業署及所屬、動植物防疫檢疫局及所屬、環境保護署、新竹科學園區管理局、中部科學園區管理局、海洋委員會、海洋保育署改以其他項目刪減替代，科目自行調整。	遵照辦理。
10.	對地方政府之補助：除現行法律明文規定支出及一般性補助款不刪外，其餘統刪4%，其中役政署、教育部、公路總局及所屬、鐵道局及所屬、動植物防疫檢疫局及所屬、海洋委員會、海洋保育署改以其他項目刪減替代，科目自行調整。	
(二)	有鑑於網路社群媒體具有快速傳播特性，各行政機關陸續採取新媒體經營與運用，直接與社會大眾溝通政策及宣導。近年來政府時有挾龐大預算資源於網路社群平台進行非廣告形式宣傳與澄清之情事，立法院遂於 110 年三讀通過修正預算法第 62 條之 1 條文，目的為將政府於四大媒體（平面媒體、廣播媒體、網路媒體及電視媒體）執行政策宣導時，也能同時納入預算法的規範。行政院主計總處於修法通過後，雖於預算書中增設宣導經費專屬預算科目，並新增媒體政策及業務宣導經費彙計表，然卻將宣導方式限定為於四大媒體所辦理，過去各機關辦理活動、說明會、園遊會或發放各式宣導品之方式，不再納入政策宣導規範。爰此，為利立法院能明確掌握各機關編列政策宣導之實際預算，要求行政院主計總處：1.各機關辦理活動、說明	

國家科學及技術委員會南部科學園區管理局
立法院審議中央政府總預算案所提決議、附帶決議及注意辦理事項
辦理情形報告表
中華民國 111 年度

單位：新臺幣元

決議、附帶決議及注意事項		辦理情形
項次	內容	
(十)	<p>會、園遊會或發放各式宣導品等，應明確揭示辦理或贊助機關名稱，以避免產生置入性行銷之疑慮。2.各機關於四大媒體上處理政策及業務宣導之相關工作者（即小編人力），以委外或勞務承攬方式辦理之經費，應納入政策及業務宣導費彙計表表達，以利預算之呈現。</p> <p>依照財政紀律法所授權訂定的稅式支出評估作業辦法規定，相關法律案送立法院審議前，行政院必須審查通過稅式支出評估，並且業務主管機關必須將稅式支出評估報告及公聽會會議紀錄送交立法院財政委員會及相關委員會，業務主管機關屢次未依照前開辦法將相關資料與法案併送交立法院（例如延長當沖降稅的證券交易稅條例），也未同時將評估報告登載於機關網站，無視法令規定，亦不理會立法院長期以來決議的要求。爰此，要求行政院各部會提出涉及租稅減免的法案送立法院審查時，除應確實依照稅式支出評估作業辦法規定外，同時應將相關稅式支出評估報告併同修正草案送立法院備查。</p>	遵照辦理。
主計總處 (十六)	<p>歲出部分 第 2 款 行政院主管 第 2 項 主計總處 本項通過決議</p> <p>政府預算編列及嗣後執行效率，事涉政府施政良窳，與政府財政效益是否良好？行政院主計總處是政府預算編列與預算執行之主管機關，爰要求行政院主計總處督導中央政府各機關會計人員依法行政，職務執行如有不忠或不法情事，請依法查處。</p>	遵照辦理。

國家科學及技術委員會南部科學園區管理局
立法院審議中央政府總預算案所提決議、附帶決議及注意辦理事項
辦理情形報告表
中華民國 111 年度

單位：新臺幣元

決議、附帶決議及注意事項		辦理情形
項次	內容	
(十五)	<p>二、教育及文化委員會審查決議部分 歲出部分 第22款 科技部主管 第1項 科技部</p> <p>有鑑於近年氣候變遷頻繁，又 110 年我國遭逢 56 年來的最大旱災，科學園區因缺水問題生產量能皆受到影響，如未來再遇旱災，科學園區該如何因應？除叫廠商節約用水、限定節水率之外，是否還有其他措施？科技部應超前部署，運用科技、學術研究防範旱災問題，爰要求科技部於 3 個月內向立法院教育及文化委員會提出書面報告。</p>	<p>國家科學及技術委員會(改制前科技部)於 111 年 3 月 10 日以部授中企字第 1110005779 號函，將「科學園區未來乾旱及用水需求增加之因應措施」書面報告函送立法院，茲摘述內容如下：</p> <p>一、國家科學及技術委員會為因應全球環境變遷與挑戰，將以永續發展思維，規劃推動精緻多元、優生活、節能永續之科學園區。既有園區及新設園區未來發展之用水需求及規劃，將在能源轉型及永續政策架構下，持續洽經濟部及相關供應單位協商，並掌握供應時程及穩定供應機制，以確保園區廠商生產需求。</p> <p>二、既有園區，預估 2031 年新增用水需量 56.05 萬 CMD，用水計畫書已獲水利署審查同意、台水公司同意供水及再生水供應；新設園區：新增用水需量 15.47 萬 CMD，將於籌設計畫核准後，積極與水利主管機關協商供水事宜。為提高園區抗旱韌性，積極配合水利署、營建署及地方政府分工合作開發利用再生水。為因應園區未來用水需求，將依據臺灣各區域水資源經理基本計畫，配合水利署推動新水源開發。</p>

國家科學及技術委員會南部科學園區管理局
立法院審議中央政府總預算案所提決議、附帶決議及注意辦理事項
辦理情形報告表
中華民國 111 年度

單位：新臺幣元

決議、附帶決議及注意事項		辦理情形
項次	內容	
(十九)	110 年台灣遭逢半世紀以來最嚴峻之乾旱，各地區進入不同程度之減壓供水、限水、停耕、歇業等情況，科學園區亦配合辦理相關限水措施。聯合國 110 年 8 月 10 日發布之 AR6 報告顯示未來幾十年碳排放若未大幅減少，全球乾旱發生頻率將增加，我國氣候變遷團隊亦推估未來台灣年最大連續不降雨日數呈現增加趨勢。依各園區推估，未來 5 年用水量需求仍呈遞增趨勢，但 109 年下半年至 110 年上半年乾旱導致限水之殷鑑不遠；爰要求科技部及新竹科學園區、中部科學園區及南部科學園區持續推動節水措施，針對未來用水需求增加及乾旱之可能預為因應，並於 2 個月內向立法院教育及文化委員會提出書面報告。	<p>國家科學及技術委員會(改制前科技部)於 111 年 3 月 10 日以部授中企字第 1110005780 號函，將「科學園區未來乾旱及用水需求增加之因應措施」書面報告函送立法院，茲摘述內容如下：</p> <p>一、國家科學及技術委員會為因應全球環境變遷與挑戰，將以永續發展思維，規劃推動精緻多元、優生活、節能永續之科學園區。既有園區及新設園區未來發展之用水需求及規劃，將在能源轉型及永續政策架構下，持續洽經濟部及相關供應單位協商，並掌握供應時程及穩定供應機制，以確保園區廠商生產需求。</p> <p>二、既有園區，預估 2031 年新增用水需量 56.05 萬 CMD，用水計畫書已獲水利署審查同意、台水公司同意供水及再生水供應；新設園區，新增用水需量 15.47 萬 CMD，將於籌設計畫核准後，積極與水利主管機關協商供水事宜。為提高園區抗旱韌性，積極配合水利署、營建署及地方政府分工合作開發利用再生水。為因應園區未來用水需求，將依據臺灣各區域水資源經理基本計畫，配合水利署推動新水源開發。</p>
(二十三)	2019 年科技部南部科學園區使用率達 93%，根據科技部資訊，南科台南園區土地出租率至今則來到 98.98%。顯見南科三期擴建進度刻不容緩。另，在土地不足狀態下，	<p>國家科學及技術委員會(改制前科技部)於 111 年 4 月 25 日以部授南企字第 1110012293 號函，將「臺南園區三期建設進度」書面報告送立法院，</p>

國家科學及技術委員會南部科學園區管理局
立法院審議中央政府總預算案所提決議、附帶決議及注意辦理事項
辦理情形報告表
中華民國 111 年度

單位：新臺幣元

決議、附帶決議及注意事項		辦理情形
項次	內容	
	<p>該如何持續吸引廠商投資，亦是科技部的重大責任。科技部應積極督導南部科學園區三期建設進度，並與各部會、縣市政府以及學術研究單位溝通協調，確保廠商投資永續，爰要求科技部於3個月內向立法院教育及文化委員會提出相關書面報告。</p>	<p>茲摘述內容如下：</p> <p>一、臺南園區擴建計畫109年4月24日獲行政院核定後，辦理都市計畫變更及用地取得作業，環評作業亦同步辦理，預計112年取得土地並提供廠商建廠。</p> <p>二、已針對半導體、智慧機械、精準健康及產業創新等產業進行招商；未來將以鎖定既有園區擴廠廠商及壯大半導體產業鏈為目標，積極拜訪國內外有發展潛力廠商進行招商，讓南臺灣高科技產業能發揮更具量能的群聚效應。</p>
(四十一)	<p>我國科學園區設立宗旨，在於塑造高品質研發、生產、工作、生活與休閒於一區域之人性化環境，建立高科技產業發展基地，吸引高科技產業及人才進駐，促進產業合作及升級，更期許打造國際化並結合「生產」、「生活」、「生態」及「生命」四生共榮的優質園區。然現階段之科學園區之設計與使用，皆以廠房、辦公大樓為建造依據，並未將設計導入生活，融入地方文化、特色於園區，缺乏溫馨感。科技部應於科學園區規劃階段參考各地之特色及產業，在引導科技發展之虞，更帶動地方特色發展，打造真正四生共榮之園區。綜上所述，科技部應於3個月內向立法院教育及文化委員會提出政策改善方案之書面報告。</p>	<p>國家科學及技術委員會(改制前科技部)於111年3月4日以部授中企字第1110005210號函，將「科學園區之設計與使用」書面報告送立法院，茲摘述內容如下：</p> <p>一、科學園區場址之遴選及開發作業，在公開、公正、公平環境下運作，選址委員會(含外聘專家學者)依據「科學園區新設園區遴選作業須知」相關規範，視各項環境條件共同討論研訂，並參考地方特色及產業現況。</p> <p>二、又為配合產業結構變遷、科學園區持續創新轉型，促成科技發展及兼顧環保、生態及資源永續利用，將園區設計導入生活，融入地方文化特色。未來新設(含擴建)科學園區將以優質環境策略為依循。</p>

國家科學及技術委員會南部科學園區管理局
立法院審議中央政府總預算案所提決議、附帶決議及注意辦理事項
辦理情形報告表
中華民國 111 年度

單位：新臺幣元

決議、附帶決議及注意事項		辦理情形
項次	內容	
(五十)	<p>有鑑於科學園區為我國經濟產業命脈，相關擴充開發之籌設計畫應注重過去發生之環境與用地爭議，且新設置或擴增之科學園區將帶來大量人口移入，導致諸如新竹科學園區鄰近地區之學童因學校不足而須跨區就讀等教育資源不足之問題；又或上下班尖峰時段之交通壅塞問題亦可能影響既有城市規劃。爰建議科學園區未來籌備擴增或新設計畫時，應周延規劃並完善溝通，並要求科技部於 1 個月內針對「科學園區如何兼顧科技發展、環境保護與民眾生活圈」向立法院教育及文化委員會提出書面報告。</p>	<p>三、國家科學及技術委員會後續仍持續打造高品質研發、生產、工作、生活與休閒於一區域之人性化環境，建立高科技產業發展基地，吸引高科技產業及人才進駐，促進產業合作及升級，型塑國際化的優質園區，將設計導入生活，融入地方文化、特色於園區，除引導科技發展外，更帶動地方特色發展。</p> <p>國家科學及技術委員會(改制前科技部)於111年3月4日以部授中企字第1110005209號函，將「科學園區開發兼顧科技發展、環境保護與民眾生活圈」書面報告送立法院，茲摘述內容如下：</p> <p>一、考量過往擴建或新設園區所發生之相關爭議，國家科學及技術委員會完成「新設(含擴建)科學園區政策評估說明書」，於 107 年 11 月 14 日經行政院核定原則同意辦理；新設或擴建園區須依據內政部「全國國土計畫」作為指導原則。有關環保、交通、人口衝擊等相關議題，均於擴建或新設園區前，進行妥善規劃，並考量環境、社會經濟各層面影響，以降低社會爭議。</p> <p>二、後續擴建或新設園區，國家科學及技術委員會未來仍優先檢討現有科學園區產業用地(含尚未出租土地)，並納入都市計畫滾動式檢討機制，以促進土地</p>

國家科學及技術委員會南部科學園區管理局
立法院審議中央政府總預算案所提決議、附帶決議及注意辦理事項
辦理情形報告表
中華民國 111 年度

單位：新臺幣元

決議、附帶決議及注意事項		辦理情形
項次	內容	
(六十一)	<p>「性別工作平等法」第 23 條第 1 項規定：「僱用受僱者一百人以上之雇主，應提供下列設施、措施：一、哺（集）乳室。二、托兒設施或適當之托兒措施。」，同條第 2 項規定：「主管機關對於雇主設置哺（集）乳室、托兒設施或提供托兒措施，應給予經費補助。」。惟立法院預算中心指出科技部中部科學園區管理局及南部科學園區管理局補助托兒設施措施經費作業要點所列之補助項目並未包含哺（集）乳室，亦未訂有類似新竹科學園區管理局按間數、人數與金額之分級補助衡量指標。為達到職場友善環境、提高國人生育意願以舒緩少子化現象，科技部</p>	<p>有效利用，提高現有建蔽率和容積率，強化土地使用效率；將個案審慎評估，以確認正當性及必要性，透過遴選、籌設及實質規劃等機制，確保環境品質並使國土資源作最有效之分配與利用；將一併評估對教育資源之衝擊與配置，並與地方政府密切合作，以效益最大化原則，採取彈性措施滿足園區從業員工子女教育需求。</p> <p>三、國家科學及技術委員會後續仍持續打造高品質研發、生產、工作、生活與休閒於一區域之人性化環境，建立高科技產業發展基地，吸引高科技產業及人才進駐，促進產業合作及升級，更期許打造國際化並結合「生產」、「生活」、「生態」及「生命」四生共榮的優質園區，兼顧科技發展、環境保護與民眾生活圈。</p> <p>國家科學及技術委員會(改制前科技部)於111年3月11日以部授中企字第1110005937號函，將「改善托兒設施措施補助要點」書面報告送立法院，茲摘述內容如下：</p> <p>一、勞動部訂有哺集乳室與托兒設施措施設置標準及經費補助辦法，而科學園區管理局亦訂有托兒設施措施補助要點，園區廠商可擇一申請補助。</p> <p>二、針對三園區管理局補助規範不一致部分，中科及南科管理局於相關補助要點規範函報國家</p>

國家科學及技術委員會南部科學園區管理局
立法院審議中央政府總預算案所提決議、附帶決議及注意辦理事項
辦理情形報告表
中華民國 111 年度

單位：新臺幣元

決議、附帶決議及注意事項		辦理情形
項次	內容	
(六十四)	<p>所屬 3 科學園區應強化育兒補助措施並制定一致補助標準。爰請科技部加強督導 3 園區育兒措施政策推動，並訂定一致標準後於 3 個月內向立法院教育及文化委員會提出改善書面報告。</p> <p>科技部吳部長政忠曾表示，科學園區未來有新的方向轉型，包括精緻多元、和在地生活更緊密結合、綠色節能等。竹科 X 基地是科技部與新竹市政府合作打造，第 1 座創新型的「都市型科學園區」，具有引進低耗水與低耗能產業、小而精緻、園市一體及舊工業用地重生等特色。而台中也有中部科學園區、台中精密科學園區與台中工業區等產業聚落，在半導體、精密機械、智慧製造，甚至航太、醫材等領域都有非常突出的表現，且距離台中市區也近。同時交通上除了鐵公路之外，還有台中港及台中國際機場「雙港」之優勢。爰請科技部研議竹科 X 基地「都市型科學園區」的創新模式，在台中實現的可行性，以刺激、帶動台中低耗水、低耗能的科技相關產業的轉型與發展，並於 2 個月內向立法院教育及文化委員會提出書面報告。</p>	<p>科學及技術委員會納入哺(集)乳室設置間數與使用人數、收托受雇者子女人數、祿母證照(含專業人員)與收托人數比、提供托兒津貼補助人數與金額等分級之補助衡量指標，於 111 年起三園區推動原則已趨一致。</p> <p>國家科學及技術委員會(改制前科技部)於 111 年 3 月 4 日以部授中企字第 1110005211 號函，將「台中規劃都市型科學園區的可行性」書面報告送立法院，茲摘述內容如下：</p> <p>一、依據內政部「全國國土計畫」推估科學園區新增用地需求為 1,000 公頃，國家科學及技術委員會以此為最大用地上限，並考量產業升級及轉型、充分有效利用既有土地及國際合作之可行性，規劃未來十年用地需求，於 107 年 7 月 11 日核定「科學園區未來十年規劃藍圖」。</p> <p>二、目前中部科學園區所轄台中園區已趨飽和，要擴展新的科學園區，首先希望能尋找足夠發展之土地，其次科學園區需將未來十年的成長需求納入考量，再者園區應鄰近大學，能與科研單位緊密結合，產業研發、製造新產品時能有研究人員就近協助；最後綜合考量臺灣土地需求問題、交通便捷性、能採取學術基地研發再移地製造之可行性、經濟與環境的平衡及中央與地方合作。</p>

國家科學及技術委員會南部科學園區管理局
立法院審議中央政府總預算案所提決議、附帶決議及注意辦理事項
辦理情形報告表
中華民國 111 年度

單位：新臺幣元

決議、附帶決議及注意事項		辦理情形
項次	內容	
(六十五)	<p>台灣 2021 年上半年遭逢嚴重旱災，科學園區亦配合辦理限水，如台積電中科廠當時就啟動水車，前往建築工地載運工地施工所需排放的地下水。而我國為全球重要半導體生產重鎮，缺水危機甚至引起國際高度關注。另外，歐盟、英國、美國、日本及韓國皆宣示以 2050 年達到碳中和的目標，且蘋果等科技大廠亦帶頭要求供應鏈在 2050 年前達到全數使用再生能源的目標，顯見綠能發展已成為全球趨勢。科技部除持續推動節水、節能措施外，更應秉持超前部署之前瞻思維，審慎規劃因應措施，如訂定低耗水、低耗能及使用再生能源的管考標準，推動產業轉型，並於 2 個月內向立法院教育及文化委員會提出書面報告。</p>	<p>三、國家科學及技術委員會後續仍持續研議竹科 X 基地「都市型科學園區」在台中實現的可行性，以刺激、帶動台中低耗水、低耗能的科技相關產業轉型與發展，打造高品質研發、生產、工作、生活與休閒於一區域之人性化環境，並兼顧科技發展、環境保護與民眾生活圈。</p> <p>國家科學及技術委員會(改制前科技部)於111年3月10日以部授中企字第1110005781號函，將「科學園區用水、用電及再生能源之規劃」書面報告送立法院，茲摘述內容如下：</p> <p>一、國家科學及技術委員會為因應全球環境變遷與挑戰，將以永續發展思維，規劃推動精緻多元、優生活、節能永續之科學園區。既有園區及新設園區(未來發展之用水用電需求及規劃，將在能源轉型及永續政策架構下，持續洽經濟部及相關水電供應單位協商，並掌握供應時程及穩定供應機制，以確保園區廠商生產需求。</p> <p>二、目前用水計畫管控情形，既有園區預估2031年新增用水需用之用水計畫書已獲水利署審查同意、台水公司同意供水及再生水供應；用電計畫管控情形，既有園區預估2031年新增用電需用量約570.06萬KW，用電計畫書已獲台電公司同意供電。</p>

國家科學及技術委員會南部科學園區管理局
立法院審議中央政府總預算案所提決議、附帶決議及注意辦理事項
辦理情形報告表
中華民國 111 年度

單位：新臺幣元

決議、附帶決議及注意事項		辦理情形
項次	內容	
(一〇三)	111 年度科技部「國家科學技術發展基金」預算編列 397 億 6,773 萬 3 千元，係國庫增撥國家科學技術發展基金，辦理人文及社會科學研究發展等業務。其中，園區產業創新之規劃、激勵與推動及科學園區發展政策、新設園區之籌劃等，攸關園區及其所在地的發展。科技部現已開始進行屏東科學園區的籌設，並著重點在智慧農醫、綠色材料、太空科技 3 大產業發展。爰此，請科技部就屏東科學園區提出帶動園區企業與在地優勢產業群聚創新，帶動核心戰略產業成長與創造優質新興就業之規劃於 2 個月內向立法院教	<p>三、未來用水加強管控措施，新設園區新增用水需量，將於籌設計畫核准後，積極與水利主管機關協商供水事宜。為提高園區抗旱韌性，積極配合水利署、營建署及地方政府分工合作開發利用再生水，因應園區未來所需用水需求，將依據臺灣各區域水資源經理基本計畫，配合水利署推動新水源開發；未來用電加強管控措施，新設園區，新增用電需量，將於籌設計畫核准後，積極與台電公司協商供電事宜。既有園區用電契約容量 5,000KW 以上用戶，未來需依規定裝設契約容量 10%之再生能源。新入區廠商於租地簡報、建築許可預審及用電計畫書申請時，應評估 50%屋頂可用面積建置太陽光電並設置自用儲能設備。太陽光電 2025 年總設置量達 225MW。</p> <p>國家科學及技術委員會(改制前科技部)於 111 年 3 月 14 日以部授南企字第 1110007736 號函，將「屏東科學園區企業與在地優勢產業群聚創新」書面報告送立法院，茲摘述內容如下：</p> <p>一、屏東園區籌設計畫於 111 年 1 月 3 日奉行政院核復同意推動，規劃精緻多元、優生活、節能永續之科學園區，並呼應臺灣 2030 創新、包容、永續的科技願景，協助在地產業軟硬</p>

國家科學及技術委員會南部科學園區管理局
立法院審議中央政府總預算案所提決議、附帶決議及注意辦理事項
辦理情形報告表
中華民國 111 年度

單位：新臺幣元

決議、附帶決議及注意事項		辦理情形
項次	內容	
	育及文化委員會提出辦理情形書面報告。	<p>加值及跨界跨業結合，鑲嵌入全球產業價值鏈。</p> <p>二、在產業聚落規劃將引進「智慧農醫」、「綠色材料」與「太空科技」等相關產業，並納入「其他新興科技」等，以創新驅動引領在地產業轉型升級，落實創新科技與研發在地化。</p> <p>三、另規劃結合屏東縣政府及在地學研機構，共同辦理產業論壇、招商說明會及人才媒合會等相關活動，吸引先進科技產業進駐屏東園區。</p>
(一一五)	<p>有鑑於近年氣候變遷頻繁，又 110 年我國遭逢 56 年來的最大旱災，科學園區因缺水問題生產量能皆受到影響，如未來再遇旱災，科學園區該如何因應，除叫廠商節約用水、限定節水率之外，是否還有其他措施，科技部應超前部署，運用科技、學術研究防範旱災問題，爰請科技部於 3 個月內向立法院教育及文化委員會提出書面報告。</p>	<p>國家科學及技術委員會(改制前科技部)於 111 年 3 月 10 日以部授中企字第 1110005782 號函，將「科學園區未來乾旱及用水需求增加之因應措施」書面報告送立法院，茲摘述內容如下：</p> <p>一、國家科學及技術委員會為因應全球環境變遷與挑戰，將以永續發展思維，規劃推動精緻多元、優生活、節能永續之科學園區。既有園區及新設園區未來發展之用水需求及規劃，將在能源轉型及永續政策架構下，持續洽經濟部及相關供應單位協商，並掌握供應時程及穩定供應機制，以確保園區廠商生產需求。</p> <p>二、既有園區，預估 2031 年新增用水需量 56.05 萬 CMD，用水計畫書已獲水利署審查同意、台水公司同意供水及再生水供應。</p>

國家科學及技術委員會南部科學園區管理局
立法院審議中央政府總預算案所提決議、附帶決議及注意辦理事項
辦理情形報告表
中華民國 111 年度

單位：新臺幣元

決議、附帶決議及注意事項		辦理情形
項次	內容	
(一一六)	<p>科技部為強化性別平等政策，規劃該部及所屬新竹科學園區、中部科學園區及南部科學園區等 3 園區增設 2 至 6 歲員工子女公共化教保服務，期藉由提供員工友善育兒之職場環境，發揮鼓勵學研界跟進之示範效果。惟 3 園區補助規範未盡一致，科技部應督促 3 園區進一步探究相關補助規範之妥適性及執行成效，俾達保障婦女權益及促進其參與就業等補助目標。爰要求科技部應於 3 個月內，就「精進 3 園區企業托兒補助規範具體作為及一致準則」，向立法院教育及文化委員會提出書面報告。</p>	<p>三、新設園區，新增用水需量 15.47 萬 CMD，將於籌設計畫核准後，積極與水利主管機關協商供水事宜。為提高園區抗早韌性，積極配合水利署、營建署及地方政府分工合作開發利用再生水。為因應園區未來用水需求，將依據臺灣各區域水資源經理基本計畫，配合水利署推動新水源開發。</p> <p>國家科學及技術委員會(改制前科技部)於111年3月11日以部授中企字第1110005935號函，將「改善托兒設施措施補助要點」書面報告送立法院，茲摘述內容如下：</p> <p>一、勞動部訂有哺集乳室與托兒設施措施設置標準及經費補助辦法，而科學園區管理局亦訂有托兒設施措施補助要點，園區廠商可擇一申請補助。</p> <p>二、針對三園區管理局補助規範不一致部分，中科及南科管理局已於相關補助要點納入哺(集)乳室設置間數與使用人數、收托受雇者子女人數、祇母證照(含專業人員)與收托人數比、提供托兒津貼補助人數與金額等分級之補助衡量指標，於111年起三園區推動原則已趨一致。</p>
(一二四)	<p>少子女化已成我國必須嚴肅面對的國安問題，科技部承立法院教育及文化委員會審查科技部 110 年度單位預算案決議(四十一)，就女性科研人才配套措施進行檢討，規劃分</p>	<p>國家科學及技術委員會(改制前科技部)於111年3月11日以部授中企字第1110005932號函，將「改善托兒設施措施補助要點」書面報告送立法</p>

國家科學及技術委員會南部科學園區管理局
立法院審議中央政府總預算案所提決議、附帶決議及注意辦理事項
辦理情形報告表
中華民國 111 年度

單位：新臺幣元

決議、附帶決議及注意事項		辦理情形
項次	內容	
	<p>從友善環境、組織機制、科普宣導及跨界合作等面向持續精進，而友善環境面向之具體作法包含該部及所屬科學園區提供 2 至 6 歲員工子女公共化教保服務，其中科技部設置 2 班，已於 110 年 8 月招生；新竹科學園區管理局（下稱竹科）、中部科學園區管理局（下稱中科）及南部科學園區管理局（下稱南科）分別設置 11 班、7 班及 12 班，將於 111 年 8 月招生。惟依各園區管理局提供之補助作業要點，其規範內容未盡一致。例如，竹科補助對象除該園區公私立機構或機關設有托兒設施或提供托兒措施者，並含括設有哺（集）乳室者，且訂有按哺（集）乳室設置間數與使用人數、收托受僱者子女人數、祿母證照（含專業人員）與收托人數比、提供托兒津貼補助人數與金額等分級之補助衡量指標。然中科及南科補助對象未含括設有哺（集）乳室者之公私立機構或機關，亦未訂有類似竹科按間數、人數與金額之分級補助衡量指標。就此，科技部應就各科學園區之托育措施，訂定公平、公正之規範與配套措施，並於 3 個月內向立法院教育及文化委員會提出書面報告。</p>	<p>院，茲摘述內容如下：</p> <p>一、勞動部訂有哺集乳室與托兒設施措施設置標準及經費補助辦法，而科學園區管理局亦訂有托兒設施措施補助要點，園區廠商可擇一申請補助。</p> <p>二、針對三園區管理局補助規範不一致部分，中科及南科管理局已於相關補助納入哺(集)乳室設置間數與使用人數、收托受僱者子女人數、祿母證照(含專業人員)與收托人數比、提供托兒津貼補助人數與金額等分級之補助衡量指標，於 111 年起三園區推動原則已趨一致。</p>
(一二六)	<p>科學園區為全球半導體重要生產基地，近年全球晶圓代工產能吃緊，晶片供不應求，國內缺水危機引發國際媒體關注，依各園區實際用水量資料，三園區實際平均日用水量 108 年度為 46 萬 5,889 噸，109 年度增加為 51 萬 0,921 噸。細究各基地實際平均日用水量，以中部科學園區台中園區 108 年度 10 萬 6,828 噸及 109 年度 11 萬 4,321 噸，最為接近該基地之經濟部水利署核定用水量 12 萬噸，而依每年各月用水量，以 6 至 10 月為用水量較大月份。依據台灣氣候變遷科學團隊 110 年 IPCC 氣候變遷第 6 次評估報告之</p>	<p>國家科學及技術委員會(改制前科技部)於111年3月10日以部授中企字第1110005783號函，將「科學園區未來乾旱及用水需求增加之因應措施」書面報告送立法院，茲摘述內容如下：</p> <p>一、國家科學及技術委員會為因應全球環境變遷與挑戰，將以永續發展思維，規劃推動精緻多元、優生活、節能永續之科學園區。既有園區及新設園區未來發展之用水需求及規劃，將</p>

國家科學及技術委員會南部科學園區管理局
立法院審議中央政府總預算案所提決議、附帶決議及注意辦理事項
辦理情形報告表
中華民國 111 年度

單位：新臺幣元

決議、附帶決議及注意事項		辦理情形
項次	內容	
	台灣地區未來氣候趨勢推估，年最大連續不降雨日數各地有增加趨勢，最劣情境下，21世紀中、末平均增加幅度約為 5.5%、12.4%。就此，科技部應持續推動節水措施，並就未來用水需求增加及乾旱可能機率增加情況，預為妥謀因應措施，並於3個月內向立法院教育及文化委員會提出書面報告。	<p>在能源轉型及永續政策架構下，持續洽經濟部及相關供應單位協商，並掌握供應時程及穩定供應機制，以確保園區廠商生產需求。</p> <p>二、既有園區，預估 2031 年新增用水需量 56.05 萬 CMD，用水計畫書已獲水利署審查同意、台水公司同意供水及再生水供應。</p> <p>三、新設園區，新增用水需量 15.47 萬 CMD，將於籌設計畫核准後，積極與水利主管機關協商供水事宜。為提高園區抗旱韌性，積極配合水利署、營建署及地方政府分工合作開發利用再生水。為因應園區未來用水需求，將依據臺灣各區域水資源經理基本計畫，配合水利署推動新水源開發。</p>
(一二九)	111 年度科技部一般行政之預算，係推動整體科技發展，並發展科學園區之用。然而，3 園區管理局提供企業托兒補助規範未盡一致，例如新竹科學園區補助對象除該園區公私立機構或機關設有托兒設施或提供托兒措施者，並包括設有哺（集）乳室者，且訂有按哺（集）乳室設置間數與使用人數、收托受僱者子女人數、褓母證照（含專業人員）與收托人數比、提供托兒津貼補助人數與金額等分級之補助衡量指標。中部科學園區及南部科學園區補助對象卻未包括設有哺（集）乳室者之公私立機構或機關，亦未訂有類似竹科按間數、人數與金額之分級補助衡量指標。爰俟業務單位完成改善後，請科技部於 3 個月內向立法院教育及文化委員會	<p>國家科學及技術委員會(改制前科技部)於111年3月11日以部授中企字第 1110005933 號函，將「改善托兒設施措施補助要點」書面報告送立法院，茲摘述內容如下：</p> <p>一、勞動部訂有哺集乳室與托兒設施措施設置標準及經費補助辦法，而科學園區管理局亦訂有托兒設施措施補助要點，園區廠商可擇一申請補助。</p> <p>二、針對三園區管理局補助規範不一致部分，中科及南科管理局已於相關補助要點納入哺(集)乳室設置間數與使用人數、收托受僱者子女人數、褓母證照(含</p>

國家科學及技術委員會南部科學園區管理局
 立法院審議中央政府總預算案所提決議、附帶決議及注意辦理事項
 辦理情形報告表
 中華民國 111 年度

單位：新臺幣元

決議、附帶決議及注意事項		辦理情形
項次	內容	
(一)	<p>提出書面檢討報告。</p> <p>第4項 南部科學園區管理局 本項通過決議</p> <p>111 年度南部科學園區管理局第 4 目「園區業務推展」預算編列 1 億 9,059 萬 7千元，凍結 200 萬元，俟科技部向立法院教育及文化委員會提出書面報告後，始得動支。</p>	<p>專業人員)與收托人數比、提供托兒津貼補助人數與金額等分級之補助衡量指標，於 111 年起三園區推動原則已趨一致。</p> <p>國家科學及技術委員會(改制前科技部)於111年3月2日將「園區業務推展」解凍書面報告，以科部聯字第 1110012103U號函送立法院，茲摘述內容如下：</p> <p>一、因應極端氣候對園區產業用水之影響，南科管理局持續積極透過開源、節流、調度及備援等策略，降低自來水之使用量及依賴度，穩定園區產業用水。</p> <p>二、醫療器材計畫係協助園區廠商產品創新研發，建立產業關鍵技術與產品臨床數據；精準健康計畫以園區既有醫材、生技醫藥為基礎，運用5G、AIoT等新興技術增值，推動精準健康產業鏈發展。已於預算書之預期成果及說明內容皆已揭露相關作法及效益。</p> <p>三、已修正「科技部南部科學園區管理局補助哺集乳室及托兒設施措施經費作業要點」案，南科管理局亦於111年1月25日以南環字第1110002999號函知廠商。</p> <p>四、出國考察、開會面對面的交流，除可建立實質的聯繫脈絡關係，亦可藉由出席國際會議或參展協助廠商拓展海外市場</p>

國家科學及技術委員會南部科學園區管理局
立法院審議中央政府總預算案所提決議、附帶決議及注意辦理事項
辦理情形報告表
中華民國 111 年度

單位：新臺幣元

決議、附帶決議及注意事項		辦理情形
項次	內容	
(二)	<p>屏東高鐵特定區整體規劃，包含高鐵站區、科學園區、經濟部科技產業園區、運動休閒園區、實驗中學及住宅區等建設，園區規劃涵蓋就業、就學、交通、生活與休閒等機能，藉以引國際頂尖人才，提升屏東整體經濟發展。為確保屏東科學園區之進駐產業符合當前國際產業發展趨勢，同時符合屏東原有產業基礎特性，科技部南部科學園區管理局已於 110 年 10 月 1 日辦理大屏東地區未來產業交流會，提前了解當地產業生態與未來展望，奠定屏東科學園區籌備處之基礎。依科技部現有規劃，屏東科學園區將於 111 年辦理環評及土地變更作業，於 112 年 1 月供廠商選地並於 112 年 4 月同步進行公共工程與廠房施工，並於年中啟動招商作業。此一計畫深受屏東在地居民期待，盼科技部能秉持與在地經濟結合之精神，以期屏東科學園區能融入在地。綜上，請科技部每半年定期提供屏東科學園區辦理進度及規劃之相關書面報告。</p>	<p>，確有需要。</p> <p>五、為加強園區作業基金收入之管控，訂有「科學園區管理局園區作業基金收入控管作業及保全措施」，就租金控管作業及保全措施訂定作業流程。</p> <p>六、精準健康研發與聚落發展計畫年度經費仍須循年度預算程序報核後，始能編列。</p> <p>七、園區規劃於可行性評估及籌設計畫階段即參考過往關鍵議題，進行周延規劃及溝通，跨單位協力合作。</p> <p>國家科學及技術委員會(改制前科技部)於111年7月25日將「屏東園區辦理進度及規劃」書面報告，以部授南企字第1110022365號函送立法院，茲摘述內容如下：</p> <p>一、屏東園區籌設計畫已於111年1月3日奉行政院核復同意推動，並於111年3月26日與屏東縣政府辦理屏東園區籌備辦公室揭牌典禮、諮詢委員會成立暨產業論壇。</p> <p>二、預計112年完成非都開發計畫及環評審議後，同年4月園區公共工程施工。</p>
(三)	<p>「性別工作平等法」第 23 條第 1 項規定：</p>	<p>國家科學及技術委員會(改制前科技</p>

國家科學及技術委員會南部科學園區管理局
立法院審議中央政府總預算案所提決議、附帶決議及注意辦理事項
辦理情形報告表
中華民國 111 年度

單位：新臺幣元

決議、附帶決議及注意事項		辦理情形
項次	內容	
(四)	<p>「僱用受僱者一百人以上之雇主，應提供下列設施、措施：一、哺（集）乳室。二、托兒設施或適當之托兒措施。」同條第 2 項規定：「主管機關對於雇主設置哺（集）乳室、托兒設施或提供托兒措施，應給予經費補助。」。惟立法院預算中心指出「科技部南部科學園區管理局補助托兒設施措施經費作業要點」所列之補助項目並未包含哺（集）乳室，有關補助項目及補助衡量指標亦未如竹科制度化。為達到職場友善環境、提高國人生育意願以舒緩少子化現象，科技部所屬 3 個科學園區應強化育兒補助措施並制定一致補助標準。爰請科技部南部科學園區管理局改善相關補助作業，並於 3 個月內向立法院教育及文化委員會提出書面報告。</p> <p>科學園區為我國重要產業基地，更是國際半導體供應鏈重鎮，在全球晶片產能吃緊之際，園區營運狀況動輒牽動國際社會，因此相關基礎建設及資源供應是否穩定相當重要。惟 110 年 5 月台灣電力股份有限公司興達發電廠設備故障導致全台輪流供電，南部科學園區台南園區 7 家公司遭受影響，園區應強化電力供應穩定，並輔導廠商節能並發展再生能源以供應自身需求。又全球暖化之故，氣候相關科研機構預判我國未來每年連續不降雨日數將逐漸增加，109 年下半年至 110 年上半年我國亦遭逢半世紀以來最嚴峻之乾旱，3 大科學園區亦得配合限水措施。未來乾旱情況可能加劇的同時，科學園區亦在逐年擴大，進駐廠商逐年增加，推估用水量也在逐步成長，節水、水資源再利用、海水淡化等有助於水資源取得之措施強化建置已刻不容緩。綜上，科學園區為我國產業重鎮，占 GDP 比重達 15%，其基礎設施、能</p>	<p>部) 於 111 年 3 月 23 日將「三園區托兒設施補助措施」書面報告，以部授南企字第 1110008883 號函送立法院，已修正「科技部南部科學園區管理局補助哺集乳室及托兒設施措施經費作業要點」納入哺(集)乳室設置間數與使用人數、收托受僱者子女人數、褫母證照(含專業人員)與收托人數比、提供托兒津貼補助人數與金額等分級之補助衡量指標，並於 111 年 1 月 25 日以南環字第 1110002999 號函知廠商。</p> <p>國家科學及技術委員會(改制前科技部) 於 111 年 4 月 21 日將「南部科學園區水電供應及再生能源使用情形」書面報告，以部授南企字第 1110011904 號函送立法院，因應未來水情變化，積極協調導入再生水使用，並透過跨部會通力合作，成立水資源供需互動平臺及水資源多元化管理合作平臺，就中長期水資源、旱災緊急應變及相關法規等議題溝通，達到水資源永續運用及園區產業用水穩定；另有關未來園區用電需求，則持續與台電公司透過「電力供需溝通平台」定期交流溝通，並辦理輔導節能、提供電力諮商等措施，以穩定園區電力供需，透過執行各項措施加強資源控管及再利用，達到科學園區內廠商用水無虞、供電穩定之目標。</p>

國家科學及技術委員會南部科學園區管理局
立法院審議中央政府總預算案所提決議、附帶決議及注意辦理事項
辦理情形報告表
中華民國 111 年度

單位：新臺幣元

決議、附帶決議及注意事項		辦理情形
項次	內容	
(五)	<p>源與資源供應穩定與否除牽動國內經濟，更影響全球市場供應鏈，科學園區應加強資源再利用與資源取得之能力，並協助強化廠商天然資源自給自足之能力。爰要求科技部南部科學園區管理局於3個月內向立法院教育及文化委員會提出書面具體規劃報告。</p> <p>鑑於我國科技部南部科學園區之設立係為扶植我國南北科技業均衡發展，應善用園區土地加速進行開發，然目前該科學園區容有受污染土石類堆置進而影響土地開發之問題，亟需改進。該園區現有土石類經5次採樣檢驗，共30組（重金屬超標22組、PCB超標8組）樣品超過土壤污染標準，原應積極研擬處置措施，惟至110年10月底，南部科學園區管理局僅採堆置方式，並已暫停委外檢驗而未詳細調查土石污染情形，消極拖延檢驗及處置時程。然園區開發及環境管理為刻不容緩事項，科技部南部科學園區管理局現行作法仍缺乏積極性，應立即研擬處置去化方案，並管控辦理時程，請科技部於1個月內邀集環境保護署以及台南市政府研擬清理計畫書予立法院教育及文化委員會，並於111年6月前完成中間處理類去化，原契約焚化類（約1萬5,000噸）打包及暫置。</p>	<p>國家科學及技術委員會(改制前科技部)於111年3月3日將「臺南園區安定掩埋場活化工程清理計畫」書面報告，以部授南企字第1110006491號函送立法院，南科管理局於110年12月1日邀集環保相關單位研商部分焚化類及土石類後續處理方式，參酌相關單位意見，研擬臺南園區安定掩埋場區域整地活化工程後續清理計畫，預計112年底完成清運。</p>
(六)	<p>新竹科學園區成功的經驗導致高雄台南地區對於南部科學園區有眾多想像。惟科技產業多是高耗能產業，尤其是半導體產業，更需要穩定的水電供應，但據科技部估算，南科的耗水量從111年度27.1萬噸，將遞增至115年度37.4萬噸。衡酌全球暖化趨勢短期內難以立即降低，極端天氣與氣候發生頻率仍有持續增加可能，依照往年經驗，乾旱期間尤其台南高雄地區更是首當其衝，實不利於高科技產業發展，凸顯南科在推動半導體</p>	<p>國家科學及技術委員會(改制前科技部)於111年3月21日將「南部科學園區旱災因應措施」書面報告，以部授南企字第1110008505號函送立法院，因應未來水情變化，積極協調導入再生水使用，並透過跨部會通力合作，成立水資源供需互動平臺及水資源多元化管理合作平臺，就中長期水資源、旱災緊急應變及相關法規等議題溝通，達到水資源永</p>

國家科學及技術委員會南部科學園區管理局
立法院審議中央政府總預算案所提決議、附帶決議及注意辦理事項
辦理情形報告表
中華民國 111 年度

單位：新臺幣元

決議、附帶決議及注意事項		辦理情形
項次	內容	
(七)	<p>產業進入的同時，欠缺產業需求與特性的全盤考量。綜上所述，請科技部南部科學園區管理局於 2 個月內向立法院教育及文化委員會提出書面報告。</p> <p>110 年上半年我國經歷嚴重旱災，台南、高雄、台中等地分別實施程度不同之限水相關措施。雖未嚴重影響民眾日常生活，但仍造成晶圓代工產能吃緊，連帶影響全球晶片供應鏈。南部科學園區近年招商表現優異，大廠進駐帶動用水需求提升，未來 5 年之預計用水量呈遞增趨勢，自 111 年預計平均日用水量 27.1 萬噸，遞增至 115 年的 37.4 萬噸。台灣因地勢限制，水資源不易保存，需仰賴人工技術進行水資源保存或再生利用，科技部與南部科學園區管理局應積極因應潛在之缺水風險，及早擬定相關配套措施、增設再生水廠等，以利我國科技產業順利發展。為敦促南科管理局盤點與規劃旱災應變相關措施，爰請科技部南部科學園區管理局於 2 個月內向立法院教育及文化委員會提出相關書面報告。</p>	<p>續運用及園區產業用水穩定，確保區內廠商用水無虞。</p> <p>國家科學及技術委員會(改制前科技部)於111年3月21日將「南部科學園區用水規劃及早災應變」書面報告，以部授南企字第1110008506號函送立法院，因應未來水情變化，積極協調導入再生水使用，並透過跨部會通力合作，成立水資源供需互動平臺及水資源多元化管理合作平臺，就中長期水資源、旱災緊急應變及相關法規等議題溝通，達到水資源永續運用及園區產業用水穩定，確保區內廠商用水無虞。</p>
(八)	<p>111 年度科技部南部科學園區管理局預算案編列「綜合企劃」計畫係用於辦理規劃園區未來發展。根據南部科學園區管理局於 110 年 4 月提供的問卷調查：1.育有 0 至 2 歲子女員工總人數 2,196 人，希望受託住家附近員工總人數 998 人，占比為 45.4%；希望受託園區內含附近員工總人數 809 人，占比為 36.8%；希望受託辦公廠區內員工總人數 367 人，占比為 16.7%；其他員工數 22 人（占 1%）。2.育有 3 至 6 歲子女員工總人數 3,856 人，目前希望受託住家附近員工總人數 1,765 人，占比為 45.8%；希望受託園區內含附近員工總人數 1,379 人，占比為 35.8</p>	<p>國家科學及技術委員會(改制前科技部)於111年3月16日將「南部科學園區托嬰設施規劃」書面報告，以部授南企字第1110008000號函送立法院，茲摘述內容如下：</p> <p>一、園區內設有0-2歲托育中心，已收托比例約為60%，仍可供園區員工子女收托使用；另盤點南科周圍可供園區從業員工子女托育0-2歲的機構，托育量能仍充裕。</p> <p>二、南科管理局訂有「科技部南部科學園區管理局補助哺集乳室</p>

國家科學及技術委員會南部科學園區管理局
立法院審議中央政府總預算案所提決議、附帶決議及注意辦理事項
辦理情形報告表
中華民國 111 年度

單位：新臺幣元

決議、附帶決議及注意事項		辦理情形
項次	內容	
	<p>%；希望受託辦公廠區內員工總人數 687 人，占比為 17.8%；其他員工數 25 人（占 0.6%）。然根據科技部回覆資料，南部科學園區目前托育現況可收托人數為 0 至 2 歲 74 名，3 至 6 歲 801 名，111 年預計再增 3 至 6 歲 440 名，但服務對象皆為 3 至 6 歲孩童，並無提供新增 0 至 2 歲嬰兒之托嬰服務，0 至 2 歲托育供給及需求產生落差。綜上所述，請科技部南部科學園區管理局針對針對園區內托嬰設施之設置進行相關規劃，並於 2 個月內向立法院教育及文化委員會提出書面報告。</p>	<p>及托兒設施措施經費作業要點」，提供獎勵補助，促進南科園區從業人員就業安定，得以兼顧就業與育兒。</p>
(九)	<p>111 年度科技部南部科學園區管理局預算編列 6 億 6,688 萬 2 千元，凍結 200 萬元，俟科技部向立法院教育及文化委員會提出書面報告後，始得動支。</p>	<p>國家科學及技術委員會(改制前科技部)於111年3月2日將「111年度科技部南部科學園區管理局預算」解凍書面報告，以科部聯字第 1110012103V 號函送立法院，六輕總體檢係經濟部工業局為促進麥寮六輕園區台塑所屬工廠提升工安管理、污染減量及能源效率優化，針對麥寮六輕園區台塑所屬工廠辦理查驗作業，而南科管理局在園區環保管理及勞工安全上均已訂有相關規範及查核機制，未來亦將參考相關經驗，適時檢討相關機制，使園區環保管理及勞工安全等方面得以精進，朝永續科學園區之目標邁進。</p>
(十)	<p>111 年度科技部南部科學園區管理局第 4 目「園區業務推展」預算編列 1 億9,059 萬 7 千元，凍結 200 萬元，俟科技部向立法院教育及文化委員會提出書面報告後，始得動支。</p>	<p>國家科學及技術委員會(改制前科技部)於111年3月2日將「園區業務推展」解凍書面報告，以科部聯字第 1110012103W 號函送立法院，茲摘述內容如下：</p> <p>一、 因應極端氣候對園區產業用水</p>

國家科學及技術委員會南部科學園區管理局
立法院審議中央政府總預算案所提決議、附帶決議及注意辦理事項
辦理情形報告表
中華民國 111 年度

單位：新臺幣元

決議、附帶決議及注意事項		辦理情形
項次	內容	
(十一)	<p>111 年度科技部南部科學園區管理局「投資推廣」項下「醫療器材產業加速新創與躍升國際推動計畫」預算編列 1 億 0,972 萬 3 千元，用於推動輔導園區內之醫療器材廠商，加速我國醫療器材產業之發展。該筆預算除原先之醫材產業加速新創與躍昇國際推動計畫外，還包含 2,410 萬 6 千元之「精準健康研發與聚落發展計畫」，該計畫為 4 年期中長程計畫，依「中央各主管機關編制 111 年度概算應行注意辦理事項」第 13 條規定，各機關應於單位預算書列明跨年期計畫之名稱、經費總額、執行期間、本年度編列數及以前年度法定預算數總數。科技部南部科學園區管理局卻未依規定揭露及說明「精準健康研發與聚落發展計畫」，似有不符預算編列規定之虞，亦不利立法院審查預算。爰請科技部於 3 個月內向立法院教育及文化委員會提出書面報告。</p>	<p>之影響，未來 5 年南科管理局將在環評核定用水量內及依相關承諾事項，檢視園區用水情形，並適時檢討相關節水措施，以期降低未來 5 年園區對自來水依賴度及用水量。</p> <p>二、另與經濟部水利署及園區公會(廠商)等成立水資源供需互動平臺及水資源多元化管理合作平臺，就中長期水資源、旱災緊急應變及相關法規等議題溝通，達到水資源永續運用及園區產業用水穩定。</p> <p>國家科學及技術委員會(改制前科技部)於 111 年 3 月 25 日將「南科管理局精準健康研發與聚落發展計畫預算編列及執行內容」書面報告，以部授南企字第 1110009173 號函送立法院，茲摘述內容如下：</p> <p>一、醫療器材計畫係協助園區廠商產品創新研發，建立產業關鍵技術與產品臨床數據；精準健康計畫以園區既有醫材、生技醫藥為基礎，運用 5G、AIoT 等新興技術增值，推動精準健康產業鏈發展。</p> <p>二、精準健康研發與聚落發展計畫係規劃於 111 年至 114 年推動執行，惟各年度經費仍須循年度預算程序報核後，始能編列。另，南科管理局預算書分支計畫雖未明確標示精準健康計畫名稱，但於預期成果及說明內容皆已揭露精準健康計畫作法及效益。</p>