

11-2

(11-2) 中華民國 101 年度 國立中國醫藥研究所單位預算

中華民國 101 年度

中央政府總預算

國立中國醫藥研究所單位預算

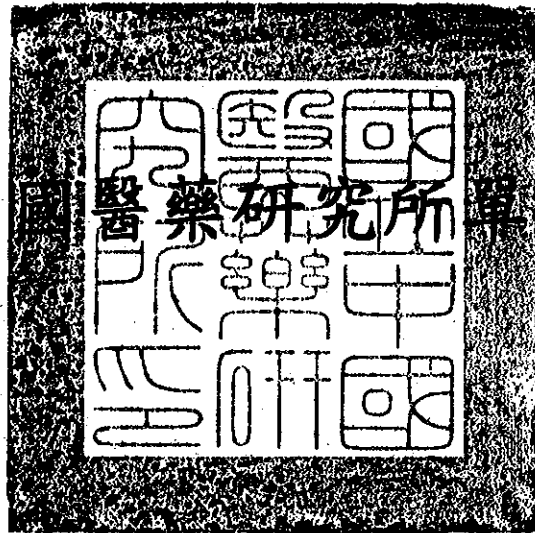

國立中國醫藥研究所編

國立中國醫藥研究所

預算總目次

中華民國 101 年度

書表名稱	頁次
一、預算總說明	1-6
二、主要表	
1. 歲入來源別預算表	7
2. 歲出機關別預算表	8
三、附屬表	
1. 歲入項目說明提要表	9-11
2. 歲出計畫提要及分支計畫概況表	12-17
3. 各項費用彙計表	18-19
4. 歲出用途別科目分析表	20-21
5. 資本支出分析表	22-23
6. 人事費分析表	24-25
7. 預算員額明細表	26-27
8. 公務車輛明細表	28-29
9. 現有辦公房舍明細表	30-31
10. 捐助經費分析表	32-33
11. 派員出國計畫預算總表	34-35
12. 派員出國計畫預算類別表—開會、談判	36-37
13. 派員赴大陸計畫預算類別表	38-39
14. 歲出按職能及經濟性綜合分類表	40-41
15. 立法院審議中央政府總預算案所提決議、附帶決議及 注意辦理事項辦理情形報告表	42-49
16. 委辦經費分析表	50-51

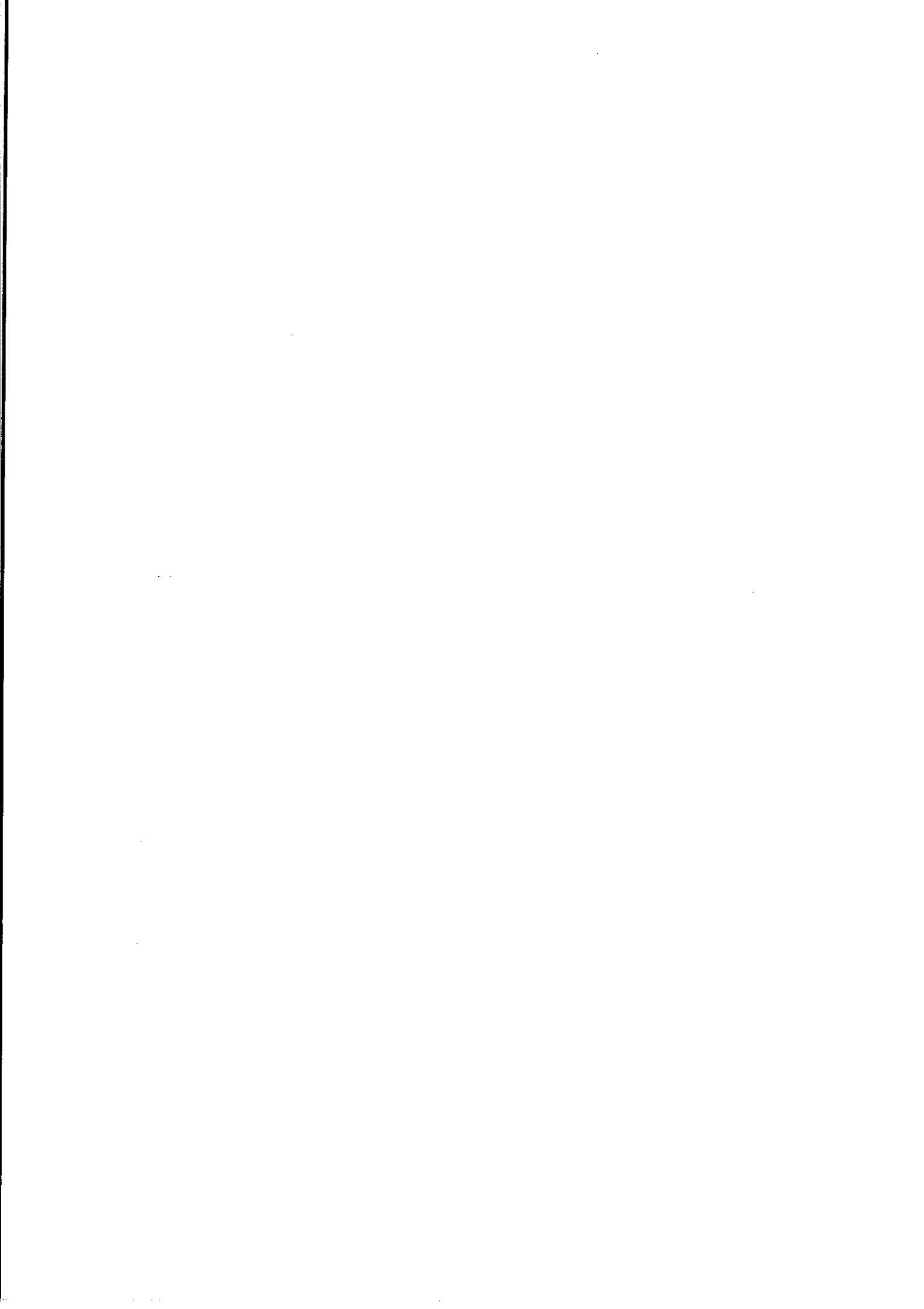

國立中國醫藥研究所
預算總說明
中華民國 101 年度

一、現行法定職掌

(一) 機關主要職掌

本所掌理關於中國醫藥之研究、實驗及發展等業務。

(二) 內部分層業務

1. 所長：綜理所務，並指揮、監督所屬員工執行職務。
2. 副所長：協助所長執行其任務。
3. 主任秘書：文稿之綜核及代判；機密及重要文件之處理；各單位之協調及權責問題之核議；重要會議之籌辦；其他交辦事項。
4. 中醫基礎醫學研究組：中醫理論之研究及應用、中藥與天然物對疾病防治機制之藥理學及相關研究、其他有關中醫基礎醫學研究及專業人員之培訓。
5. 中藥及天然物研究組：中藥與藥用天然物之鑑定與品質管制、中藥與藥用天然物之種源保存、活性成份分離、純化鑑定，並從事藥用植物組織與藥用微生物之研究等、其他有關中藥與天然物研究及專業人員之培訓。
6. 藥物化學研究組：天然藥物化學結構鑑定研究、天然物活性成份之合成與修飾研究、藥物結構設計研究、其他有關天然藥物化學研究及專業人員之培訓。
7. 中醫藥臨床醫學研究組（尚未設立）：配合中醫醫院或中醫診所從事中醫藥臨床療效之評估、其他有關中醫藥臨床醫學研究及專業人員之培訓。
8. 資訊組：中醫藥資訊蒐集與管理、中醫藥期刊之編輯與出版、圖書資料之管理與應用、中藥標本製作展示與管理。
9. 秘書室：辦理文書、庶務、出納、營繕、採購、財物保管及不屬於其他之事項。
10. 人事室：辦理人事管理事項。
11. 會計室：辦理歲計、會計及兼辦統計業務。

(三) 組織系統圖及預算員額說明表

1. 組織系統圖

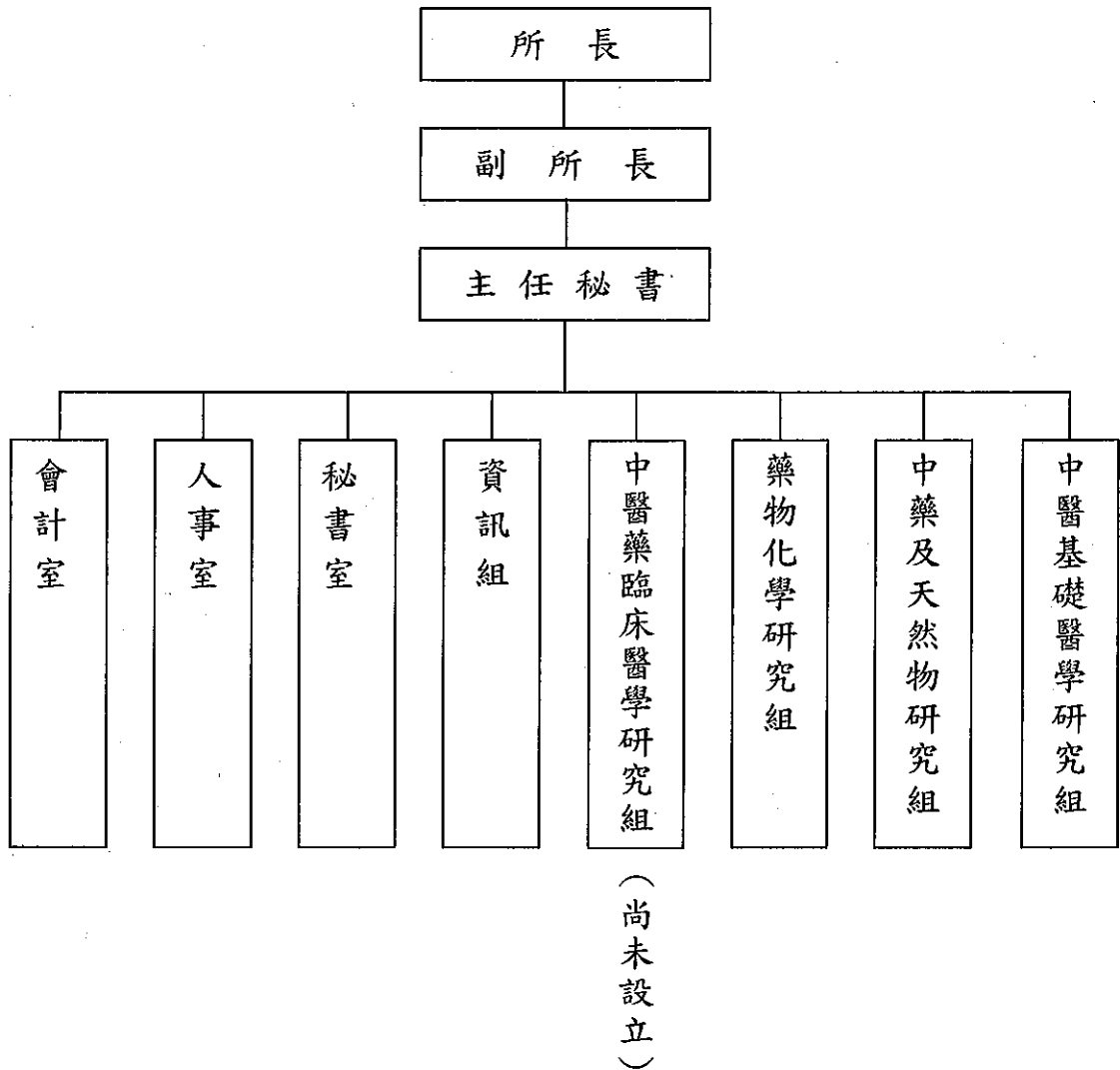

2. 預算員額說明表

區 分	法定員額	預 算 員 額		
		上(100)年度	本(101)年度	增減比較
職 員	72-99	33	33	0
工 友		3	3	0
技 工		1	1	0
駕 駛		1	1	0
聘 用		8	8	0
合 計		46	46	0

註：依行政院 92. 2. 20 院授人力字第 0920001973 號函規定，除首長外均出缺不補。惟其職員出缺，除一級主管以上職務及依教育人員任用條例規定聘任之研究人員出缺外，原則均改以聘僱人力運用。

二、國立中國醫藥研究所 101 年度施政目標與重點

本所依據行政院 101 年度施政方針，配合中程施政計畫及核定預算額度，並針對當前社會狀況及本所未來發展需要，編定 101 年度施政計畫，其目標與重點如次：

(一)年度施政目標：

1. 強化中醫藥科技研發能力
2. 強化中醫藥研究之交流
3. 培育高級中醫藥研究人才
4. 資訊服務與中醫藥知識推廣

(二)年度關鍵績效指標

關鍵策略目標		關鍵績效指標				該年度目標值
		關鍵績效指標	評估體制	評估方式	衡量標準	
一	強化中醫藥科技研發能力(50%)	1. 執行研究計畫(25%)		統計數據	個人型中醫藥研究計畫件數	23 件
		2. 發表研究成果(25%)		統計數據	論文發表數 成果報告書	43 篇 1 本
二	強化中醫藥研究之交流(10%)	1. 舉辦學術演講(5%)		統計數據	邀請專家學者做專題學術演講並進行交流場數	25 場
		2. 出席研討會與舉辦學術研討會(5%)		統計數據	指派研究人員參加由國內外各學會、學術機構舉辦之學術研討會人次	46 人次
三	培育高級中醫藥研究人才(20%)	1. 指導國內各大專院校之碩、博士研究生。(10%) 2. 與陽明大學生命科學系暨基因體研究所合辦藥物科學研究所(10%)		統計數據	指導國內各大專院校之碩博士研究生人次 碩博士論文本數 碩士班研究生	28 人次 15 本 5 人次
四	資訊服務與中醫藥知識推廣(20%)	1. 編譯中醫藥新知文章及出版中醫藥學術刊物(10%)		統計數據	建置中醫藥新知專欄，並編譯中醫藥新知文章篇數 出版學術期刊「中醫藥雜誌」期數 出版研究年報冊數	12 篇 4 期 1 冊
		2. 中草藥紮根活動。(10%)		統計數據	舉辦寒暑假青少年休閒育樂活動「中草藥達人—小時珍」系列研習營場次	2 場

(二)上年度已過期間施政績效及達成情形：

關鍵策略目標	關鍵績效指標	績效衡量暨達成情形分析
一、強化中醫藥科技研發能力	1. 執行研究計畫	個人型中醫藥研究計畫 22 件持續執行中。
	2. 發表研究成果	發表研究成果論文 31 篇，成果報告書 1 本。
二、強化中醫藥研究之交流	1. 舉辦學術演講	邀請專家學者做專題學術演講並進行交流場數 10 場。
	2. 出席研討會與舉辦(協)辦學術研討會	指派研究人員參加由國內外各學會、學術機構舉辦之學術研討會計 17 人次。
三、培育高級中醫藥研究人才	1. 指導國內各大專院校之碩、博士研究生。	指導國內各大專院校之碩博士研究生 33 人次，碩博士論文 11 本。
	2. 與陽明大學生命科學系暨基因體研究所合辦藥物科學研究所	碩士研究生 7 人次。
四、資訊服務與中醫藥知識推廣	1. 編譯中醫藥新知文章及出版中醫藥學術刊物	6 月底前已完成編譯中醫藥新知文章 6 篇，中醫藥雜誌 22 卷 1-2 期 10 篇論文排版(將於 7 月出版)，研究年報 1 冊出版完成。
	2. 中草藥紮根活動	100 年中草藥紮根活動「中草藥達人-小時珍」。分別於 100/01/25 及 100/07/05 舉辦完成。

主 要 表

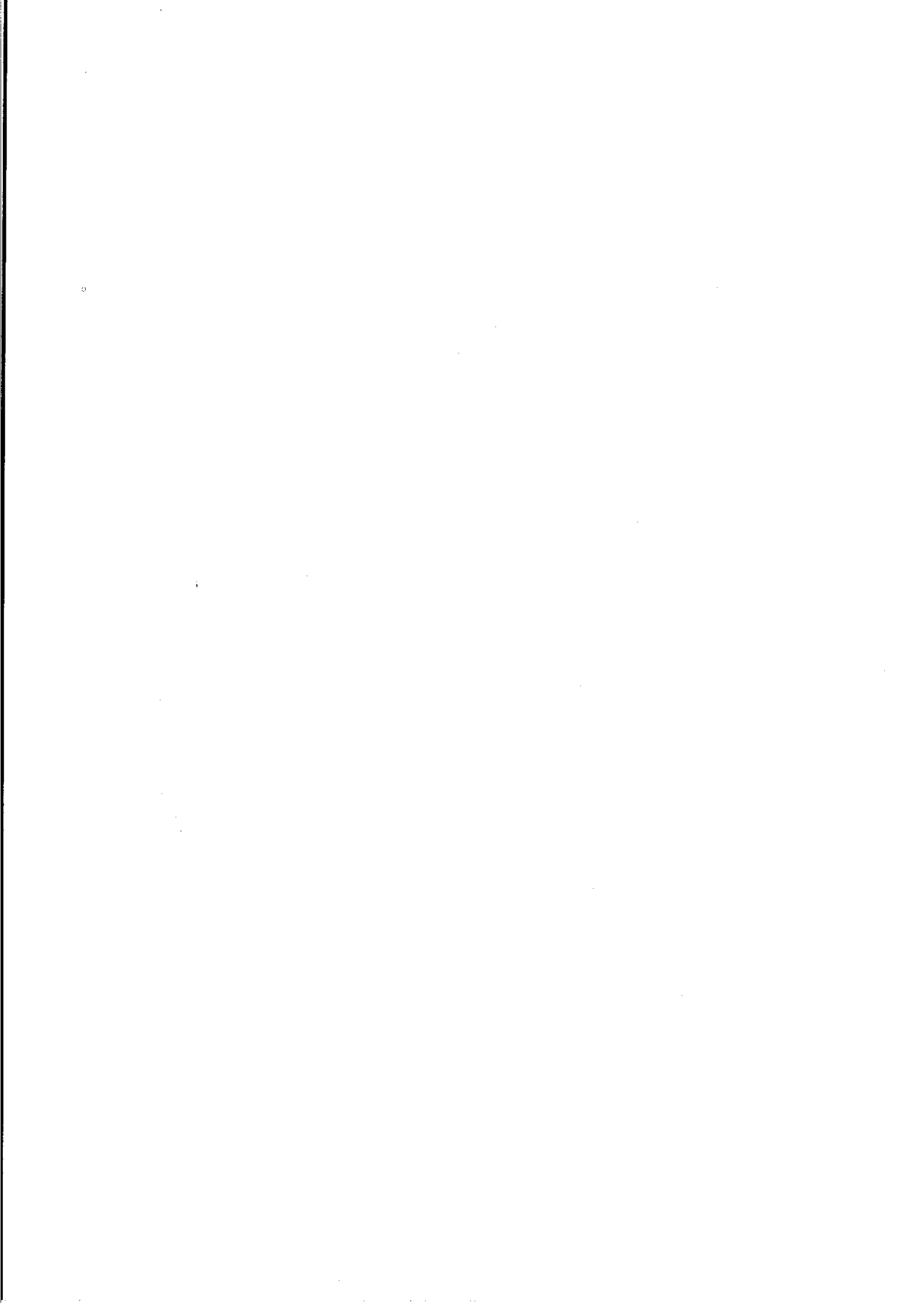

國立中國醫藥研究所
歲入來源別預算表

中華民國101年度

單位：新臺幣千元

經費門併計

科	目	稱	本年度預算數	上年度預算數	前年度決算數	本年度與 上年度比較	說 明
款	項	節					
			354	364	739	-10	
		合計					
2		0400000000 罰款及賠償收入	5	5	2	0	
	97	0421710000 國立中國醫藥研究所	5	5	2	0	
		0421710300 賠償收入	5	5	2	0	
		0421710301 一般賠償收入	5	5	2	0	0 本年度預算數係廠商違約逾期交貨之賠償收入。
3		0500000000 規費收入	349	359	623	-10	
	109	0521710000 國立中國醫藥研究所	349	359	623	-10	
		0521710300 使用規費收入	349	359	623	-10	
		0521710305 資料使用費	289	289	537	0	0 本年度預算數係出售中醫藥典籍及編印中醫藥書刊等收入。
		0521710312 場地設施使用費	-	10	10	-10	-10 上年度預算數係演講廳及會議室等使用費收入，因建物撥由國立陽明大學使用，本年度不再編列，所列10千元如數減列。
		0521710313 服務費	60	60	77	0	0 本年度預算數係舉辦學術研討會及青少年寒暑假育樂活動之報名費等收入。
4		0700000000 財產收入	-	-	114	-	
	110	0721710000 國立中國醫藥研究所	-	-	114	-	
		0721710100 財產孳息	-	-	114	-	
		0721710106 租金收入	-	-	114	-	- 前年度決算數係出租辦公大樓停車位收入。

國立中國醫藥研究所
歲出機關別預算表

中華民國101年度

單位：新臺幣千元

經費門併計

科					本年度預算數	上年度預算數	本年度與上年度 比	說 明
款	項	目	節	目 稱				
11				002000000 教育部主管	133,519	137,119	-3,600	
	2			002171000 國立中國醫藥研究所	133,519	137,119	-3,600	
				712171000 醫療保健支出	133,519	137,119	-3,600	
		1		712171010 一般行政	83,480	80,981	2,499	1.本年度預算數83,480千元，包括人事費58,572千元，業務費22,920千元，設備及投資1,880千元，獎補助費108千元。 2.本年度預算數之內容與上年度之比較如下： (1)人員維持費58,572千元，較上年度增列員工薪俸晉級差額及伸算增列調整待遇等經費1,142千元。 (2)基本行政工作維持費21,872千元，較上年度增列新店舊所未通過耐震評估之房舍拆除等經費1,357千元。 (3)資訊工作維持費3,036千元，與上年度同。
			2	712171100 研究及實驗	49,889	55,448	-5,559	1.本年度預算數49,889千元，包括業務費39,293千元，設備及投資7,950千元，獎補助費2,646千元。 2.本年度預算數之內容與上年度之比較如下： (1)藥物研究與實驗經費45,821千元，較上年度減列購置研究用儀器設備等經費5,106千元。 (2)中醫學研究經費921千元，較上年度減列舉辦學術研討會會場佈置等經費103千元。 (3)中藥養護植栽經費1,368千元，較上年度減列藥用植物培植及養育等經費152千元。 (4)專著及提要編印業務經費1,779千元，較上年度減列辦理圖書編印及資料建檔作業等經費198千元。
			3	712171900 一般建築及設備	-	540	-540	
			1	712171901 交通及運輸設備	-	540	-540	上年度汰換8人座客貨車1輛預算業已編竣，所列540千元如數減列。
			4	712171980 第一預備金	150	150	0	仍照上年度預算數編列。

附 屬 表

**國立中國醫藥研究所
歲入項目說明提要表**

中華民國101年度

單位：新臺幣千元

來源子目及細目與編號	0421710300 賠償收入	-0421710301 一般賠償收入	預算金額	5	承辦單位	秘書室
------------	--------------------	-----------------------	------	---	------	-----

歲 入 項 目 說 明

一、項目內容

廠商違約逾期交貨之賠償收入。

二、法令依據

依據相關法令辦理。

金 額 及 說 明

款	項	目	節	名 稱	金 額	說 明
2				0400000000 罰款及賠償收入	5	
	97			0421710000 國立中國醫藥研究 所	5	
		1		0421710300 賠償收入	5	
			1	0421710301 一般賠償收入	5	本項收入係廠商違約逾期交貨之賠償收入5千元，與上年度同。

**國立中國醫藥研究所
歲入項目說明提要表**

中華民國101年度

單位：新臺幣千元

來源子目及細目與編號	0521710300 使用規費收入	-0521710305 資料使用費	預算金額	289	承辦單位	秘書室
------------	----------------------	----------------------	------	-----	------	-----

歲 入 項 目 說 明

一、項目內容

本所出售中醫藥典籍及編印中醫藥書刊、標單出售等收入。

二、法令依據

依行政院90年12月10日台90研版字第0026715之1號函修訂正之「政府出版品管理辦法」辦理。

金 額 及 說 明

款	項	目	節	名 稱	金 額	說 明
3				0500000000 規費收入	289	
	109			0521710000 國立中國醫藥研究所	289	
			1	0521710300 使用規費收入	289	
			1	0521710305 資料使用費	289	本項收入係出售中醫藥典籍及編印中醫藥書刊、標單出售等收入289千元，與上年度同。

國立中國醫藥研究所
歲入項目說明提要表

中華民國101年度

單位：新臺幣千元

來源子目及 細目與編號	0521710300 使用規費收入	-0521710313 服務費	預算金額	60	承辦單位	秘書室
----------------	----------------------	--------------------	------	----	------	-----

歲 入 項 目 說 明

一、項目內容

本所舉辦學術研討會及青少年寒暑假育樂活動之
報名費等收入。

二、法令依據

依據相關法令辦理。

金 額 及 說 明

款	項	目	節	名 稱	金 額	說 明
3				0500000000 規費收入	60	
	109			0521710000 國立中國醫藥研究 所	60	
		1		0521710300 使用規費收入	60	
			3	0521710313 服務費	60	本項收入係舉辦學術研討會及青少年寒暑假育樂活動之報名費 等收入60千元，與上年度同。

國立中國醫藥研究所
歲出計畫提要及分支計畫概況表

經資門併計

中華民國101年度

單位：新臺幣千元

工作計畫名稱及編號	7121710100 一般行政	預算金額	83,480
-----------	-----------------	------	--------

計畫內容：

總務、人事、會計、資訊等業務之推動及一般行政等支出。

預期成果：

按進度如期完成，並輔助研究工作順利進行。

分支計畫及用途別科目	預算金額	承辦單位	說明
01 人員維持費	58,572	人事室	本計畫分配職員6人、研究人員27人、約聘人員8人，技工1人、駕駛1人、工友3人之待遇、獎金、休假補助、交通費補助、其他給與、超時加班費、不休假加班費、退撫新制公提金、員工公保、勞保、全民健保保險費補助等，年需58,572千元。
0100 人事費	58,572		
0103 法定編制人員待遇	35,898		
0104 約聘僱人員待遇	3,951		
0105 技工及工友待遇	1,955		
0111 獎金	7,234		
0121 其他給與	1,509		
0131 加班值班費	1,690		
0143 退休離職儲金	2,959		
0151 保險	3,376		
02 基本行政工作維持費	21,872	秘書室	本計畫包括業務費21,209千元，設備及投資555千元，獎補助費108千元。 1. 業務費： (1)補貼現職員工實施教育訓練有關之學分費、學雜費、教材、膳宿及交通費等費用，年需50千元。 (2)辦公大樓水費、電費、其他動力費、行政工作所需郵費、電話、通訊費用等，年需6,344千元。 (3)車輛牌照稅、燃料使用規費、車輛及辦公大樓保險費等，年需458千元。 (4)邀請出席會議專家、學者支給出席費及聘請專業人士撰擬、翻譯、審查、校對、編輯及法律顧問、臨時工資等費用，年需534千元。 (5)小型車2輛與機車1輛油費(每月285公升，每公升34.30元計，需117千元)、大樓發電機試用油及行政業務所需消耗與非消耗品購置費用，年需1,300千元。 (6)印刷、廣告、餐費、環境清潔、污水處理、勞力外包、園藝景觀維護、保全、專利權申請與維護、青少年寒暑假育樂活動、雜支及員工文康活動177千元等費用，年需7,335千元。 (7)辦公房屋修繕費、新店舊所未通過耐震評估之房舍拆除費用等，年需1,314千元。
0200 業務費	21,209		
0201 教育訓練費	50		
0202 水電費	5,464		
0203 通訊費	880		
0221 稅捐及規費	100		
0231 保險費	358		
0249 臨時人員酬金	234		
0250 按日按件計資酬金	300		
0271 物品	1,300		
0279 一般事務費	7,335		
0282 房屋建築養護費	1,314		
0283 車輛及辦公器具養護費	105		
0284 設施及機械設備養護費	3,383		
0291 國內旅費	100		
0294 運費	50		
0295 短程車資	50		
0299 特別費	186		
0300 設備及投資	555		
0302 房屋建築及設備費	100		
0304 機械設備費	205		
0319 雜項設備費	250		
0400 獎補助費	108		
0475 獎勵及慰問	108		

國立中國醫藥研究所
歲出計畫提要及分支計畫概況表

經資門併計

中華民國101年度

單位：新臺幣千元

工作計畫名稱及編號	7121710100 一般行政	預算金額	83,480
分支計畫及用途別科目	預算金額	承辦單位	說明
03 資訊工作維持費	3,036	資訊組	<p>(8)公務車2輛及機車1輛養護費年需62千元(公務車滿6年以上1輛51,000元、未滿2年1輛8,500元、公務用機車1輛1,700元)，辦公器具養護費年需43千元(41人X1,048元)，合需105千元。</p> <p>(9)公務儀器、設備保養及維護等費用，年需3,383千元。</p> <p>(10)因公赴國內各地出差旅費、短程車資及公物運裝卸費用，年需200千元。</p> <p>(11)首長特別費按規定標準編列，年需186千元。</p> <p>2.設備及投資：整修辦公房屋工程經費及購置行政設施設備等，年需555千元。</p> <p>3.獎補助費：退休人員三節慰問金等，年需108千元。</p> <p>本計畫包括業務費1,711千元，設備及投資1,325千元。</p> <p>1.業務費：</p> <p>(1)電腦網際網路租金，年需360千元。</p> <p>(2)電腦軟硬體之維護及網站內容更新維護等，年需1,031千元。</p> <p>(3)購買消耗品、如碳粉夾，墨水、繪圖紙及終身學習教材製作等，年需320千元。</p> <p>2.設備及投資：購置電腦、軟體及週邊設備等，年需1,325千元。</p>
0200 業務費	1,711		
0203 通訊費	360		
0215 資訊服務費	1,031		
0271 物品	320		
0300 設備及投資	1,325		
0306 資訊軟硬體設備費	1,325		

國立中國醫藥研究所
歲出計畫提要及分支計畫概況表

經費門併計

中華民國101年度

單位：新臺幣千元

工作計畫名稱及編號	7121711000 研究及實驗	預算金額	49,889
-----------	------------------	------	--------

計畫內容：

1. 中藥藥效及毒性研究分析。
2. 藥效成份與藥物接受器之作用研究。
3. 藥物動力學研究。
4. 藥物成份分析。
5. 接受外界委託辦理中醫藥研究。
6. 舉辦中醫藥學術研討會。
7. 辦理中醫實驗、中醫現況調查。
8. 國家藥園植物植栽、平溪植態調查及藥材標本收集。
9. 整理中醫藥典籍，建置中醫藥資訊文獻網站資料編輯，編印中醫藥雜誌、研究彙編及發表實驗報告等。

預期成果：

1. 測定中藥之藥理作用、毒性，中藥藥效成份與藥物接受器之結合狀況及中醫實驗、現況調查並辦理國家藥園藥用植物植栽養護，提供中藥藥用植物保存、教學與研究需要。
2. 充實及提升研究人員中醫藥知識。
3. 預定建置中醫藥資訊文獻、中草藥天然物網站，出版中醫藥典籍及雜誌研究論文發表。

分支計畫及用途別科目	預算金額	承辦單位	說明
01 藥物研究與實驗	45,821	研究組、秘書室、資訊組	本計畫包括業務費35,315千元，設備及投資7,860千元，獎補助費2,646千元。
0200 業務費	35,315		1. 業務費：
0202 水電費	10		(1) 郵資、電話費、水費、電費、通訊等費用，年需60千元。
0203 通訊費	50		(2) 專利權申請與維護之規費等費用，年需100千元。
0221 稅捐及規費	100		(3) 聘請博士後或碩士級、大學生等藥物研究助理協助中藥中醫研究工作，年需200千元。
0249 臨時人員酬金	200		(4) 邀請專家學者出席會議、審查等費用，年需20千元。
0250 按日按件計資酬金	20		(5) 委託中醫藥國內外學術機構辦理中草藥暨中醫臨床相關研究等計畫，年需900千元。
0251 委辦費	900		(6) 購置化學藥品、中藥藥材、試藥、溶媒、飼料等實驗材料費及研究用非消耗品、紙張、油墨、文具、表冊印刷裝訂費等，年需10,224千元。
0271 物品	10,224		(7) 採勞力外包方式進用博士後或碩士級、大學生等藥物研究助理，協助中藥中醫研究工作、電子資料庫連線使用費、廢棄物與有機溶劑清運處理等，年需22,000千元。
0279 一般事務費	22,000		(8) 研究實驗室房屋修繕費50千元。
0282 房屋建築養護費	50		(9) 儀器設備之保養維修費用，年需1,100千元。
0284 設施及機械設備養護費	1,100		(10) 因公赴國內各地出差之旅費、赴大陸及國外地區開會、短程車資及公物運送等費用，年需661千元。
0291 國內旅費	200		
0292 大陸地區旅費	144		
0293 國外旅費	200		
0294 運費	81		
0295 短程車資	36		
0300 設備及投資	7,860		
0302 房屋建築及設備費	500		
0304 機械設備費	5,810		
0306 資訊軟硬體設備費	550		
0319 雜項設備費	1,000		
0400 獎補助費	2,646		
0441 對學生之獎助	2,646		

國立中國醫藥研究所
歲出計畫提要及分支計畫概況表

經資門併計

中華民國101年度

單位：新臺幣千元

工作計畫名稱及編號	7121711000 研究及實驗	預算金額	49,889
分支計畫及用途別科目	預算金額	承辦單位	說明
02 中醫學研究	921	研究組	2.設備及投資：整修研究實驗室工程經費及購置研究用儀器、軟硬體、圖書等費用，年需7,860千元。 3.獎補助費：博士班研究生獎學金及碩士班研究生獎學金，年需2,646千元。 本計畫為業務費921千元。
0200 業務費	921		1.邀請國內外學者演講，舉辦學術研討會及邀請顧問參與研究委員研討會，支給演講、出席費，年需228千元。
0250 按日按件計資酬金	228		2.中醫學研究用材料及消耗或非消耗品購置費用，年需100千元。
0271 物品	100		3.舉辦學術研討會會場佈置、茶水、便餐、接待外賓及其他什項費用，年需473千元。
0279 一般事務費	473		4.因公赴國內各地區出差旅費、短程車資及舉辦學術研討相關運費，年需120千元。
0291 國內旅費	60		
0294 運費	30		
0295 短程車資	30		
03 中藥養護植栽	1,368	秘書室	本計畫包括業務費1,278千元，設備及投資90千元。
0200 業務費	1,278		1.業務費：
0203 通訊費	5		(1)郵資、電話費及通訊費，年需5千元。
0249 臨時人員酬金	50		(2)雇用臨時工除草、整地等作業，年需50千元。
0271 物品	170		(3)告示牌、解說牌、維護相關器具及蒐集藥材及標本等170千元。
0279 一般事務費	953		(4)辦理植物生態調查、研究、取樣及種源鑑定、藥用植物培植及養育、環境佈置及勞力外包等，年需953千元。
0284 設施及機械設備養護費	100		(5)辦理國家藥園相關設施維護等，年需100千元。
0300 設備及投資	90		2.設備及投資：購買藥用植物維護相關設備等，年需90千元。
0319 雜項設備費	90		
04 專著及提要編印業務	1,779	研究組、秘書室、資訊組	本計畫為業務費1,779千元。
0200 業務費	1,779		1.寄書郵資等，年需27千元。
0203 通訊費	27		2.邀請專家學者撰稿、審查、校對及辦理中醫藥雜誌書籍、中醫藥新知專欄之審稿費、編稿費及校對費等，年需153千元。
0250 按日按件計資酬金	153		3.購置紙張、油墨、文具、圖書磁條等，年需53千元。
0271 物品	53		4.印刷出版書籍雜誌、購買撰稿或編校稿所需資
0279 一般事務費	1,546		

國立中國醫藥研究所
歲出計畫提要及分支計畫概況表

經費門併計

中華民國101年度

單位：新臺幣千元

工作計畫名稱及編號	7121711000 研究及實驗	預算金額	49,889
分支計畫及用途別科目	預算金額	承辦單位	說明
			料及勞力外包等，年需1,546千元。

國立中國醫藥研究所
歲出計畫提要及分支計畫概況表

經費門併計

中華民國101年度

單位：新臺幣千元

工作計畫名稱及編號	7121719800 第一預備金	預算金額	150
-----------	------------------	------	-----

計畫內容：

預期成果：

工作計畫有不敷時動支。

分支計畫及用途別科目	預算金額	承辦單位	說明
01 預備金	150	會計室	按上年度預算數編列。
0900 預備金	150		
0901 第一預備金	150		

國立中國醫藥研究所
各項費用彙計表

中華民國101年度

單位：新臺幣千元

工作計畫名稱及編號 第一、二級用途別 科目名稱及編號	7121710100 一般行政	7121711000 研究及實驗	7121719800 第一預備金	合 計
合 計	83,480	49,889	150	133,519
0100人事費	58,572	-	-	58,572
0103法定編制人員待遇	35,898	-	-	35,898
0104約聘僱人員待遇	3,951	-	-	3,951
0105技工及工友待遇	1,955	-	-	1,955
0111獎金	7,234	-	-	7,234
0121其他給與	1,509	-	-	1,509
0131加班值班費	1,690	-	-	1,690
0143退休離職儲金	2,959	-	-	2,959
0151保險	3,376	-	-	3,376
0200業務費	22,920	39,293	-	62,213
0201教育訓練費	50	-	-	50
0202水電費	5,464	10	-	5,474
0203通訊費	1,240	82	-	1,322
0215資訊服務費	1,031	-	-	1,031
0221稅捐及規費	100	100	-	200
0231保險費	358	-	-	358
0249臨時人員酬金	234	250	-	484
0250按日按件計資酬金	300	401	-	701
0251委辦費	-	900	-	900
0271物品	1,620	10,547	-	12,167
0279一般事務費	7,335	24,972	-	32,307
0282房屋建築養護費	1,314	50	-	1,364
0283車輛及辦公器具養護費	105	-	-	105
0284設施及機械設備養護費	3,383	1,200	-	4,583
0291國內旅費	100	260	-	360
0292大陸地區旅費	-	144	-	144
0293國外旅費	-	200	-	200
0294運費	50	111	-	161
0295短程車資	50	66	-	116

國立中國醫藥研究所
各項費用彙計表

中華民國101年度

單位：新臺幣千元

工作計畫名稱及編號 第一、二級用途別 科目名稱及編號	7121710100 一般行政	7121711000 研究及實驗	7121719800 第一預備金		合 計
0299特別費	186	-	-		186
0300設備及投資	1,880	7,950	-		9,830
0302房屋建築及設備費	100	500	-		600
0304機械設備費	205	5,810	-		6,015
0306資訊軟硬體設備費	1,325	550	-		1,875
0319雜項設備費	250	1,090	-		1,340
0400獎補助費	108	2,646	-		2,754
0441對學生之獎助	-	2,646	-		2,646
0475獎勵及慰問	108	-	-		108
0900預備金	-	-	150		150
0901第一預備金	-	-	150		150

國立中國醫
 歲出用途別
 中華民國

款	項	科		目	名稱	經 常 支			
		目	節			人事費	業務費	獎補助費	債務費
11					教育部主管	58,572	62,213	2,754	-
	2				國立中國醫藥研究所	58,572	62,213	2,754	-
					醫療保健支出	58,572	62,213	2,754	-
		1			一般行政	58,572	22,920	108	-
		2			研究及實驗	-	39,293	2,646	-
		4			第一預備金	-	-	-	-

藥研究所
科目分析表

101年度

單位：新臺幣千元

出		資本支出					合計
預備金	小計	業務費	設備及投資	獎補助費	預備金	小計	
150	123,689	-	9,830	-	-	9,830	133,519
150	123,689	-	9,830	-	-	9,830	133,519
150	123,689	-	9,830	-	-	9,830	133,519
-	81,600	-	1,880	-	-	1,880	83,480
-	41,939	-	7,950	-	-	7,950	49,889
150	150	-	-	-	-	-	150

國立中國醫
資本支出
中華民國

科 目				土地	房屋建築	公共建設
款	項	目	節			
11					600	
				教育部主管		
		2		0021710000 國立中國醫藥研究所	600	
				7121710000 醫療保健支出	600	
		1		7121710100 一般行政	100	
		2		7121711000 研究及實驗	500	

藥研究所
分析表

101年度

單位：新臺幣千元

機械設備	運輸設備	資訊軟硬體設備	雜項設備	權 利	投資及其他	合 計
6,015	-	1,875	1,340	-	-	9,830
6,015	-	1,875	1,340	-	-	9,830
6,015	-	1,875	1,340	-	-	9,830
205	-	1,325	250	-	-	1,880
5,810	-	550	1,090	-	-	7,950

國立中國醫藥研究所
人事費分析表

中華民國101年度

單位：新臺幣千元

人 事 費 別	金 額	說 明
一、民意代表待遇	-	
二、政務人員待遇	-	
三、法定編制人員待遇	35,898	
四、約聘僱人員待遇	3,951	
五、技工及工友待遇	1,955	
六、獎金	7,234	
七、其他給與	1,509	
八、加班值班費	1,690	本年度超時加班費194千元。
九、退休退職給付	-	
十、退休離職儲金	2,959	
十一、保險	3,376	
十二、調待準備	-	
合 計	58,572	

本頁空白

國立中國醫
 預算員額
 中華民國

科 目				員 額 (單位 :															
款	項	目	節	名 稱	職 員		警 察		法 警		駐 衛 警		工 友		技 工		駕 駛		
					本 年 度	上 年 度	本 年 度	上 年 度	本 年 度	上 年 度	本 年 度	上 年 度	本 年 度	上 年 度	本 年 度	上 年 度	本 年 度	上 年 度	本 年 度
11				002000000 教育部主管	33	33	-	-	-	-	-	-	-	3	3	1	1	1	1
	2			002171000 國立中國醫藥研究所	33	33	-	-	-	-	-	-	-	3	3	1	1	1	1
		1		7121710100 一般行政	33	33	-	-	-	-	-	-	-	3	3	1	1	1	1

藥研究所
明細表

101年度

單位：新臺幣千元

人)								年 需 經 費			說 明
聘 用		約 僱		駐外雇員		合 計		本 年 度	上 年 度	比 較	
本 年 度	上 年 度	本 年 度	上 年 度	本 年 度	上 年 度	本 年 度	上 年 度				
8	8	-	-	-	-	46	46	56,882	55,763	1,119	一般行政工作計畫進用派遣人力行政助理8人，年需4,300千元。研究及實驗工作計畫進用派遣人力行政助理3人，研究助理32人，年需21,000千元。
8	8	-	-	-	-	46	46	56,882	55,763	1,119	
8	8	-	-	-	-	46	46	56,882	55,763	1,119	

國立中國醫藥研究所
公務車輛明細表

中華民國101年度

單位：新臺幣千元

車輛數	車輛種類	乘客人數 不含司機	購置 年月	汽缸總排氣量 (立方公分)	油料費			養護費	其 他	備 註
					數量(公升)	單價(元)	金額			
	現有車輛:									
1	次於部會首長座車	3	94.09	1,998	1,548	34.30	53	51	50	9893-EL。
1	小型客貨車	7	100.03	2,351	1,548	34.30	53	9	30	4696-ZT。
1	一般公務用機車	1	85.11	99	324	34.30	11	2	2	ASY-951。員工消 費合作社捐贈
	合 計				3,420		117	62	82	

本頁空白

預算員額： 職 員 33 人 技 工 1 人
 警 察 0 人 駕 駛 1 人
 法 警 0 人 聘 用 8 人 合計： 46 人
 駐 衛 警 0 人 約 僱 0 人
 工 友 3 人 駐 外 雇 員 0 人

國立中國醫
現有辦公房

中華民國

區 分	自有				無償借用		
	單位數	面積	帳面價值	年需修繕費	單位數	面積	年需修繕費
一、辦公房屋	5	1,877.38	4,286	1,364	-	-	-
二、機關宿舍	-	-	-	-	-	-	-
1 首長宿舍	-	-	-	-	-	-	-
2 單房間職務宿舍	-	-	-	-	-	-	-
3 多房間職務宿舍	-	-	-	-	-	-	-
三、其他	-	-	-	-	-	-	-
合 計		1,877.38	4,286	1,364	-	-	-

藥研究所

舍明細表

101年度

單位：新臺幣千元，平方公尺

有償租用或借用					合計			
單位數	面積	押金	租金	年需修繕費	面積	押金	租金	年需修繕費
	-	-	-	-	1,877.38	-	-	1,364
	-	-	-	-	-	-	-	-
	-	-	-	-	-	-	-	-
	-	-	-	-	-	-	-	-
	-	-	-	-	-	-	-	-
	-	-	-	-	-	-	-	-
	-	-	-	-	-	-	-	-
	-	-	-	-	1,877.38	-	-	1,364

國立中國
捐助經費

中華民國

捐 助 計 畫	計 畫 起 訖 年 度	捐 助 對 象	捐 助 內 容	捐 助
				經 常 人 事 費
合 計				-
1.對個人之捐助				-
0441對學生之獎助				-
(1)7121711000				-
研究及實驗				-
[1]藥物研究與實驗	01	101-101 學生	博士班研究生獎學金及碩士班研究生獎學金，年需2,646千元。	-
0475獎勵及慰問				-
(1)7121710100				-
一般行政				-
[1]基本行政工作維持費	02	101-101 退休人員	退休人員三節慰問金等，年需108千元。	-

醫藥研究所
分析表

101年度

單位：新臺幣千元

經 費 之 用 途 分 析		資 本 門		合 計
業 務 費	其 他	營 建 工 程	其 他	
-	2,754	-	-	2,754
-	2,754	-	-	2,754
-	2,646	-	-	2,646
-	2,646	-	-	2,646
-	2,646	-	-	2,646
-	108	-	-	108
-	108	-	-	108
-	108	-	-	108

國立中國醫藥研究所
派員出國計畫預算總表

中華民國101年度

單位：新臺幣千元

類 別	本 年 度 計 畫 項 數	本 年 度 預 計 本 人 天	本 年 度 預 算 數	上 年 度 計 畫 項 數	上 年 度 核 定 人 天	上 年 度 預 算 數
合 考 視 訪 開 談 進 研 實 計 察 察 間 會 判 修 究 習	1	4	200	1	8	78
	-	-	-	-	-	-
	-	-	-	-	-	-
	-	-	-	-	-	-
	1	4	200	1	8	78
	-	-	-	-	-	-
	-	-	-	-	-	-
	-	-	-	-	-	-

本頁空白

國立中國醫
派員出國計畫預算類別表

中華民國

計畫名稱及領域代碼	擬 前 往 國 家 或 地 區	主 要 會 議 議 題 談 判 重 點 等	預計天數	擬派人數	旅 費	
					交 通 費	生 活 費
一、定期會議 01參加第11屆中藥全球化聯盟年 會 - 42	奧地利	參加第11屆中藥全球化聯盟年 會並發表研究成果	4	1	160	40

藥研究所

一開會、談判

101年度

單位：新臺幣千元

預 算		歸屬預算科目	最近三次有關同一出國計畫之實際執行情形			
辦 公 費	合 計		出 國 地 點	出 國 期 間	出 國 人 數	國 外 旅 費
	200	研究及實驗				-
						-
						-

國立中國
派員赴大陸計

中華民國

計畫名稱及領域代碼	擬前往地區	擬拜會單位	工 作 內 容	預計前往期間	預計天數	擬派人數
01兩岸搭橋計畫42	廈門	廈門	建立兩岸學術界及企業間的交流合作平台，深化兩岸產業實質合作，並開創策略夥伴新合作關係。	101.03-101.04	4	2
02上海中藥與天然藥物國際大會42	上海	中國科學院上海藥物研究所、上海中醫藥大學等	參加學術研討會並發表論文，參訪與本所業務相關之學術研究單位。	101.10-101.10	4	2

醫藥研究所
畫預算類別表

101年度

單位：新台幣千元

旅 費 預 算				歸屬預算科目	前三年內有無赴同一單位拜會	
交 通 費	生 活 費	辦 公 費	合 計		有/無	如有，說明其拜會內容
30	36	3	69	研究及實驗	無	
36	36	3	75	研究及實驗	無	

國立中國醫
 歲出按職能及
 中華民國

職能 別分類	經濟性 分類	經常支出				
		消費支出	債務利息	補助地方	移轉民間	
		小計				
總計		120,935	-	-	2,754	123,689
05保健		120,935	-	-	2,754	123,689

藥研究所
經濟性綜合分類表

101年度

單位：新臺幣千元

資		本 支			出	總計
資本形成	土地購入	增資	補助地方	移轉民間	小計	
9,830	-	-	-	-	9,830	133,519
9,830	-	-	-	-	9,830	133,519

國立中國醫藥研究所

立法院審議中央政府總預算案所提決議、附帶決議及注意辦理事項辦理情形報告表

中華民國 100 年度

決議、附帶決議及注意事項		辦理情形
項次	內容	
一、通案決議		
(一)	<p>一、各機關統刪項目如下：</p> <ol style="list-style-type: none"> 1. 委辦費：統刪 10%，其中國立中國醫藥研究所、國立教育廣播電臺改以其他項目刪減替代。 2. 國外旅費及出國教育訓練費：除開會、談判外，統刪 10%，其中教育部、國立教育廣播電臺改以其他項目刪減替代。 3. 大陸地區旅費：統刪 10%，其中國立中國醫藥研究所、國家圖書館改以其他項目刪減替代。 4. 房屋建築養護費、車輛及辦公器具養護費、設施及機械設備養護費：統刪 5%，其中國立編譯館、國立臺灣藝術教育館、國立教育廣播電台改以其他項目刪減替代。 5. 對國內團體之捐助與政府機關間之補助：除法律義務支出外，統刪 5%。 6. 對地方政府之補助：除法律義務支出、一般性補助款外，統刪 3%。 7. 對外之捐助：除法律義務支出外，統刪 3%。 8. 獎勵金：統刪 10%，其中教育部、國立教育廣播電臺改以其他項目刪減替代。 9. 設備及投資：統刪 7%，教育部主管統刪 4 億 9,571 萬 2,000 元，其中 4 億 8,212 萬元改以其他項目刪減替代。 10. 宣導經費：統刪 10%。 11. 美金匯率：由 1 美元兌新臺幣 32.1 元修正為 1 美元兌新臺幣 31.1 元。 <p>二、教育部主管替代刪減項目如下：</p> <ol style="list-style-type: none"> 1. 教育部「委辦費」減列 8,019 萬 1,000 元，「設備及投資」減列 4 億 0,820 萬 8,000 元（以上科目均自行調整）。 2. 國立中國醫藥研究所「設施及機械設備養護費」減列 30 萬元，「短程車資」減列 1 萬 4,000 元（以上科目均自行調整）。 3. 國立編譯館「一般事務費」減列 32 萬 5,000 元（科目自行調整）。 	依決議事項辦理。

國立中國醫藥研究所

立法院審議中央政府總預算案所提決議、附帶決議及注意辦理事項辦理情形報告表

中華民國 100 年度

決議、附帶決議及注意事項		辦理情形
項次	內容	
	<p>4. 國家圖書館「一般事務費」減列 7 萬 7,000 元(科目自行調整)。</p> <p>5. 國立臺灣藝術教育館「一般事務費」減列 10 萬 4,000 元(科目自行調整)。</p> <p>6. 國立教育廣播電臺「一般事務費」減列 46 萬 8,000 元,「資訊服務費」減列 5 萬 7,000 元,「其他業務租金」減列 10 萬元(以上科目均自行調整)。</p>	
(二)	各單位駐外人員之人事費用、業務費用及辦公費用,應依政府各機關駐外機構預算及會計事務處理要點規定,由外交部統籌編列。	本所無此項決議之情形。
(三)	依國有財產法第 55 條第 1 項規定:非公用財產類之動產不堪使用者,得予標售,或拆卸後就其殘料另予改裝或標售。另依行政院主計處編列總預算編製作業手冊,針對交通及運輸設備,定有強制報廢年限,超過該年限,即不得編列油料費、保養費等費用,導致部分交通及運輸設備達到強制報廢年限後,雖仍堪使用,但不得不以不堪使用為理由報廢,致各單位廢舊物資售價收入均偏低。對此,對於達到強制報廢年限之交通及運輸設備,應即認定屬國有財產法第 55 條第 1 項規定之不堪使用,而得予以標售,避免單純以廢鐵價值標售,反形成浪費減少國庫收入。	依決議事項辦理。
(四)	行政院 97 年通過「油氣(LPG)雙燃料車推廣計畫」,要求行政部門之公務車應優先採購及改裝為油氣雙燃料車,中央各機關首長、副首長專用車應選購油氣雙燃料車或節能標章的車種,也因此各部會這幾年紛紛採購或改裝油氣雙燃料車響應節能減碳政策。惟實施迄今,屢傳出行政院環境保護署對「油氣雙燃料車推廣計畫」推廣成效不彰,一半機關都未採用,行政院甚至掛零。而且在有採購油氣雙燃料車的機關中,卻傳出有些部會雖購買油氣雙燃料車,卻從未使用過天然瓦斯的功能,導致這	本所無此項決議之情形。

國立中國醫藥研究所

立法院審議中央政府總預算案所提決議、附帶決議及注意辦理事項辦理情形報告表

中華民國 100 年度

決議、附帶決議及注意事項	內容	辦理情形
	<p>項政策的良法美意完全被扭曲。為確實了解行政院所屬機關公務車採購或改裝油氣雙燃料車之政策落實度，爰要求行政院研究發展考核委員會與行政院環境保護署共同調查並彙整「中央各部會及所屬機關（含附屬單位）近 3 年（97、98、99 年）新購或改裝油氣雙燃料車公務車使用汽油與天然瓦斯之比例與花費金額」（依年度、部會、車輛、使用汽油與天然瓦斯之比例與花費金額列表明之），並於 3 個月內同時公布於行政院研究發展考核委員會與行政院環境保護署之網頁，以具體數據檢驗各部會落實「節能減碳」的決心。</p>	
(五)	<p>優秀公務員兼任職務來貢獻其專業能力，對國家社會之助益是眾人樂見，惟因公務員兼職人數龐大、種類樣態眾多、各機關支給標準不一且缺乏合理性、部分兼職代表係法定兼職或職務主政所需非其所長，讓外界對公務員兼職所引發之流弊議論紛紛，行政院迄今缺乏專責機構以系統化管理來進行控管，長久以來，造成人力資源運用盲點，致衍生「公務員福利多、變相加薪」等負面影響。</p> <p>而行政院雖訂有軍公教人員兼職費及講座鐘點費支給規定，規範兼職費支給標準，按兼職人員本職區分上限為：簡任 3,000 元、薦任 2,500 元或委任 2,000 元，超過標準者應專案報請行政院核准；惟執行結果，超過標準而另案報准者眾多，據立法院預算中心 99 年 5 月之資料統計，超限報准者多達 615 人，其中又以薪俸等級較高之簡任以上官等者居多，實有欠合理。另對身兼數職者因有「支領 2 個兼職費，每月支領不超過 1 萬 6,000 元」之規定，造成諸多兼職費，不論是否合理，均訂為 8,000 元，形同高官額外之收入，兼職費及講座鐘點費支給標準亦形同虛設。</p> <p>為建立公務員兼職之完整規範，並利政府人力資源管理，避免兼職浮濫等流弊一再發生，行政院應召集相關機關予以全面檢討，並向立法院作專案報告。</p>	<p>本所無此項決議之情形。</p>

國立中國醫藥研究所

立法院審議中央政府總預算案所提決議、附帶決議及注意辦理事項辦理情形報告表

中華民國 100 年度

決議、附帶決議及注意事項		辦 理 情 形
項 次	內 容	
(六)	<p>根據審計部 98 年度中央政府總決算審核報告指出，98 年度中央各機關以人事費進用之職員、約聘僱人員、技工、工友等正式員額，合計 12 萬 1,144 人，另於正式員額外，以非人事費科目支應進用各類派遣人員、臨時人員或申用替代役等，多達 2 萬 9,734 人，占正式員額之 24.54%，其中機關非正式員額占機關全部人員比率超過 30%者，共有 45 個單位預算機關。非正式人員大幅增加，但正式員額卻未隨之精簡，100 年度預算員額總計仍高達 13 萬 2,814 人，顯示政府人力控管失調。有鑑於此，除要求行政院人事行政局等相關單位應全面檢討中央各機關員額編制及進用臨時人員、勞務採購派遣人力等整體公務人力之運用及配置情形，並於立法院第 7 屆第 7 會期內提出員額精簡檢討報告送立法院外；自 101 年度起，各該機關單位預算書除正式員額外，亦應明列以非人事費進用之臨時人員、勞務採購派遣人力、承攬人力、申用替代役等之詳細資料（包括：計畫名稱、計畫內容、進用人數、經費及各項待遇、獎金、福利），以完整表達政府人力運用之配置，俾利立法院審議監督。</p>	依決議事項辦理。
(七)	<p>行政院於 92 年 1 月 1 日起實施國民旅遊卡措施，期望透過全國公務人員非假日期間異地且隔夜之觀光旅遊消費，振興觀光旅遊產業、帶動就業風潮，並落實公務人員休假補助制度。</p> <p>惟國民旅遊卡政策自 97 年 10 月 1 日起經數度放寬，包括：全面取消異地與隔夜限制，放寬休假期間相連之國定例假日之消費亦得納入補助，增加旅行業、旅宿業及觀光旅遊業外之特約商店業別…等，公務人員已毋須實際從事旅遊活動，僅須申請休假於所在地區之特約商店刷卡消費（包括假日家庭購物、用餐等），即可納入補助。99 年 3 月 1 日起更開放公務人員使用國民旅遊卡對中央政府勸募帳戶之線上捐款，得納入核銷範圍，而該筆捐款於個人申報年度綜合所得稅時，還可作為列舉扣除，減輕個人綜合所得稅負擔，導致國庫稅收隨之</p>	本所無此項決議之情形。

國立中國醫藥研究所

立法院審議中央政府總預算案所提決議、附帶決議及注意辦理事項辦理情形報告表

中華民國 100 年度

決議、附帶決議及注意事項		辦理情形
項次	內容	
	<p>減少，明顯變相加薪。</p> <p>事實上，公務人員待遇及各項福利已較一般民眾優渥，此種變相給付之情形，應予避免，否則恐引發民怨。試想當政府政策容許一群公務人員請假在大飯店前持政府經費補助之國民旅遊卡排隊購買昂貴限量餐點之景象，對照街頭仍為失業所苦之民眾，所呈現之國家或政府形象會是如何？</p> <p>原規劃為發展國內非假日旅遊、調節勞動市場之國民旅遊卡措施，已名存實亡，與政策推動之宗旨嚴重悖離，建請行政院全面檢討公務人員休假制度。</p>	
(八)	<p>中央政府各機關有關工程管理費之預算編列及支用執行，目前係依「中央政府各機關工程管理費支用要點」規定辦理，其中工程管理費之支用項目包括規劃設計費、加班費、人事費、租金、設備費、訴訟費、證照費、慰勞費、工程獎金、因公派員出國費用等。依據商業會計法及相關會計學理，工程施作中必要且合理之支出始可計入工程成本；惟前述要點所訂之部分支用項目，如：聘請臨時人員、發放獎金、購置雜項設備，甚至飲宴、因公出國等費用，並非全屬工程施作中必要且合理之費用，而依該要點等行政規則發放工程獎金，亦不符法制。此外，惟該等工程管理費之金額及提列方式，預算書並未揭露，係隱藏於「房屋建築及設備費」、「公共建設及設施費」等資本門科目項下，外界難以判斷工程管理費提列之合理性，且該等工程管理費為機關自行運用，不受國會監督，亦恐成為機關之私房錢。</p> <p>為使政府工程施作相關資訊公開、透明，並利國會監督，爰要求行政院應檢討工程管理費支用項目之合理性，並責成各機關訂定嚴謹之支用程序。</p>	本所無此項決議之情形。
(九)	<p>行政院自 94 年度中央政府總預算案起，每年均編製「所得稅稅式支出報告」，包括綜合所得稅及營利事業所得稅稅式支出項目及金額。惟依行政院「稅式支出評估作業應注意事項」第 2 點規定，所謂稅式支出指政府為達成經濟或社會目標，利用免</p>	本所無此項決議之情形。

國立中國醫藥研究所

立法院審議中央政府總預算案所提決議、附帶決議及注意辦理事項辦理情形報告表

中華民國 100 年度

決議、附帶決議及注意事項		辦理情形
項次	內容	
	稅額、扣除額、稅額扣抵、免稅項目、稅負遞延或優惠稅率等租稅減免方式，補貼特定對象之措施。因此，「稅式支出」範圍非僅所得稅，應涵蓋所有租稅減免項目。	
(十)	行政院轄下各單位，於颱風等天然災害來臨時，常需負責第一線防災、救災任務。然而，各單位之人員大多限於氣象常識或知識之不足，而不能藉由氣象資料預判而採取必要防災、救災之動作。因此有必要提昇該等人員之氣象常識及知識，行政院應強制要求轄下有關防災、救災之單位，定期派員由交通部中央氣象局傳授教導有關氣象之常識、知識，俾利於日後之防災、救災作業。	本所無此項決議之情形。
(十一)	行政院所屬各機關施政績效評估作業，目前僅將各部會績效自評報告及行政院評核意見公告於行政院研究發展考核委員會網站上，對於各部會施政績效整體評估分析及後續追蹤改進情形，則未有相關資訊，實難有效衡量績效評估之效果；爰要求行政院研究發展考核委員會除應於 4 個月內將施政績效整體評估及後續追蹤情形一併上網公告外，亦應儘速會同各機關研議將跨部會或團體衡量指標導入施政績效評估作業中，並於 100 年度起開始辦理，俾利於行政院整體施政績效之呈現及評估。	依決議事項辦理。
(十二)	鑑於長期以來「各級政府置入性行銷」問題衍生社會諸多討論及爭議，行政部門不論中央或地方固有政令宣導之必要，但仍應遵守以下原則：第一、避免政府廣告強調個別首長；第二、政府政策性文宣應標示為廣告；第三、政府對政策宣導不得購置業配新聞及政治性的置入性行銷。基此，建議行政部門應研議訂定「各部會（或地方政府）編列預算不得進行含有政治目的的置入性行銷」之相關修法，儘速送立法院審議，將「廣告」、「節目」、「新聞」明確加以區分，以免混淆閱聽大眾。	本所無此項決議之情形。

國立中國醫藥研究所

立法院審議中央政府總預算案所提決議、附帶決議及注意辦理事項辦理情形報告表

中華民國 100 年度

決議、附帶決議及注意事項		辦理情形
項次	內容	
(十三)	自即日起，行政院、各部會及所屬機關和政府所屬國營事業單位辦理政策宣導，應明確揭示辦理或贊助機關名稱，並不得以置入性行銷方式進行。	本所無此項決議之情形。
(十四)	政府施政之工作計畫其屬繼續性且跨年度者，皆分編於各年度之預算案中，造成立法委員審議時之困擾與不便。政府財政與主計單位應要求各單位預算籌編時，均應將原工作計畫之主要方案內容，本於資訊充分揭露之原則，完整地列示在預算說明欄中，以利預算之正確審查，有限資源之調配和有效之監督。	本所無此項決議之情形。

本頁空白

委 辦 計 畫	計 畫 起 訖 年 度	委 辦 內 容	委 辦	
			經 常	
			用 人 費 用	業 務 費 用
合 計			450	450
1.7121711000			450	450
研究及實驗				
(1)台灣民眾中醫體質證型研究	101-101	完成特定族群或疾病患者之體質評估及中醫證型分析；建立前述特定族群或疾病患者之西醫臨床診療資料分析及生活品質量化建構,完成體質、證型、西醫診療方式、及生活品質改善之分析。	450	450

醫藥研究所
分析表

101年度

單位：新台幣千元

經 費 之 用 途 分 析			
門	資	本	門
其 他	設 備 購 置	其 他	合 計
-	-	-	900
-	-	-	900
-	-	-	900



主辦會計人員：周玫玲



機關長官：黃怡超

