

22—5

中華民國 105 年度

中 央 政 府 總 預 算

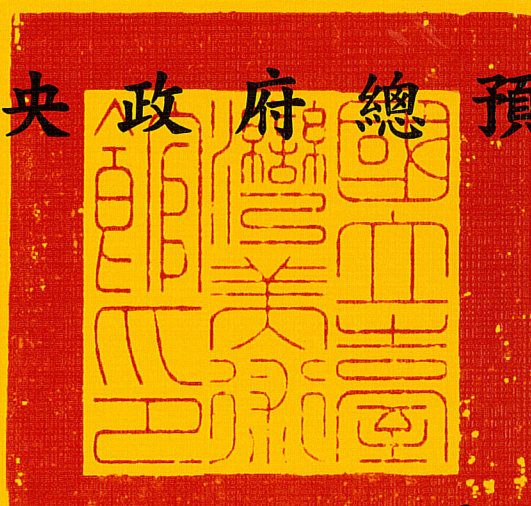

國立臺灣美術館及所屬單位預算

國立臺灣美術館 編

國立臺灣美術館及所屬

單位預算目次

中華民國 105 年度

壹、預算總說明

一、現行法定職掌	1- 6
二、105 年度施政目標與重點	7- 9
三、105 年度績效指標	10- 12
四、105 年度重要施政計畫	13- 15
五、105 年度預算說明	16- 19
六、以前年度實施狀況及成果概述	20- 30

貳、主要表

一、歲入來源別預算表	31- 32
二、歲出機關別預算表	33- 35

參、附屬表

一、歲入項目說明提要表	37- 43
二、歲出計畫提要及分支計畫概況表	
(一)一般行政	44- 45
(二)美術館業務	46- 52
(三)生活美學館業務	
1. 新竹生活美學館業務	53- 55
2. 彰化生活美學館業務	56- 58
3. 臺南生活美學館業務	59- 61
4. 臺東生活美學館業務	62- 64
(四)交通及運輸設備	65
(五)第一預備金	66
三、各項費用彙計表	68- 71
四、歲出一級用途別科目分析表	72- 73
五、資本支出分析表	74- 75
六、人事費分析表	77
七、預算員額明細表	78- 81

八、公務車輛明細表.....	83
九、現有辦公房舍明細表.....	84- 85
十、收支併列案款對照表.....	87
十一、捐助經費分析表.....	88- 93
十二、派員出國計畫預算總表.....	95
十三、派員出國計畫預算類別表—考察、視察、訪問.....	96- 97
十四、派員赴大陸計畫預算類別表.....	98- 99
十五、歲出按職能及經濟性綜合分類表.....	100- 101
十六、跨年期計畫概況表.....	102- 103
十七、委辦經費分析表.....	104- 105
十八、立法院審議 104 年度中央政府總預算案所提決議、附帶決議 及注意辦理事項辦理情形報告表.....	106- 115

肆、附錄

附錄一 國立臺灣美術館分預算.....	1- 18
附錄二 國立新竹生活美學館分預算.....	1- 10
附錄三 國立彰化生活美學館分預算.....	1- 10
附錄四 國立臺南生活美學館分預算.....	1- 10
附錄五 國立臺東生活美學館分預算.....	1- 8

預算總說明

國立臺灣美術館及所屬

預算總說明

中華民國 105 年度

一、現行法定職掌

依據中華民國一百年六月二十九日總統華總一義字第 10000135151 號令制定公布之國立臺灣美術館組織法規定。

(一)機關主要職掌

本館職掌包括美術作品之研究發展、展覽、蒐藏、考據鑑定、推廣美術教育、美術圖書資料之蒐集整理、及結合美術資源並推展生活美學等業務。本館掌理下列事項：

1. 美術史、美術理論與美術技法之研究及發展。
2. 美術作品展覽、國際美術作品交流及展示服務管理。
3. 美術作品之徵集蒐藏、考據鑑定、分類登記、整理、保存及修護。
4. 美術教育之推廣與規劃、美育推廣專輯及書刊之編印。
5. 美術圖書資料之蒐集、整理、保存、利用及服務等相關業務。
6. 結合美術資源並推展生活美學。
7. 所屬生活美學機構之督導、協調及推動。
8. 其他有關美術業務推動事項。

(二)內部分層業務

本館置館長 1 人、副館長 1 人、主任秘書 1 人。並設下列組、室，分別掌理下列事項：

1. 研究發展組：
 - (1) 美術史、美術理論、美術技法及教育發展之研究。
 - (2) 學術研究與交流計畫之擬訂、規劃及執行。
 - (3) 各項研究專案計畫研擬開發、資料蒐集及分析。
 - (4) 館藏文物之研究及譯述。
 - (5) 本館美術學術出版品、臺灣美術史料與作家文物之蒐集統合規劃、編印及出版。
 - (6) 生活美學之研究發展。

國立臺灣美術館及所屬

預算總說明

中華民國 105 年度

(7) 其他有關研究發展事項。

2. 展覽組：

- (1) 美術作品之展覽及館際美術作品之交流。
- (2) 國際美術交流展覽。
- (3) 各項展覽主題之策劃及執行。
- (4) 展覽業務之協調及聯繫。
- (5) 展示設計之規劃及執行。
- (6) 展品、展場與展示器材之安全維護及管理。
- (7) 生活美學之展覽規劃。
- (8) 其他有關展覽事項。

3. 典藏管理組：

- (1) 美術作品之徵集蒐藏、詮釋研究、考據鑑識、分類編目、檢視登錄、財產管理、著作財產權管理、圖像管理。
- (2) 典藏與保存業務之策劃與執行、協調及聯繫。
- (3) 典藏品活用與保存修復相關展覽、研習、專輯編輯及執行。
- (4) 典藏管理系統規劃、數位內容資料建置及維護。
- (5) 典藏庫房設備規劃與設置、環境安全及清潔維護。
- (6) 科學檢測與分析、保存、維護及修復。
- (7) 生活美學之典藏管理。
- (8) 其他有關典藏管理事項。

4. 教育推廣組：

- (1) 美術教育之推廣與規劃、美育推廣專輯及書刊之編印。
- (2) 推廣教育專案活動之策劃與執行、協調及聯繫。
- (3) 推廣教育學習課程之規劃及執行。
- (4) 導覽服務之規劃及執行。
- (5) 志工之招募、管理及培訓業務。
- (6) 推廣學習空間器材之維護及管理。

國立臺灣美術館及所屬

預算總說明

中華民國 105 年度

- (7) 生活美學之教育推廣。
- (8) 其他有關教育推廣事項。
- 5. 圖書資料組：
 - (1) 美術圖書資料之蒐集、編目、主題分析與書目檔建置及運用管理。
 - (2) 圖書資料閱覽空間維運、讀者服務、資料典藏管理與閱讀延伸活動規劃及執行。
 - (3) 圖書資料業務之策訂與執行、協調及聯繫。
 - (4) 出版品國內外交換業務之規劃及執行。
 - (5) 數位資源之建置及維運管理。
 - (6) 生活美學之圖書資料管理。
 - (7) 其他有關圖書資料事項。
- 6. 秘書室：
 - (1) 研考、法制、文書、檔案、印信、出納、庶務、採購、財產管理、機電設備及營繕工程。
 - (2) 工友（含技工、駕駛）之管理。
 - (3) 不屬其他各組、室事項。
- 7. 人事室掌理本館人事事項。
- 8. 政風室掌理本館政風事項。
- 9. 主計室掌理本館歲計、會計及統計事項。

(三) 分預算機關

國立新竹、彰化、臺南、臺東生活美學館

1. 主要職掌

- (1) 社區生活美學、社區營造、社區文化、特色產業及社區藝術展演等相關活動之推廣、調查、研究、編輯及出版。
- (2) 社會教育之發展、研習及推廣。
- (3) 前二款業務之人才培育及活動輔導。

國立臺灣美術館及所屬

預算總說明

中華民國 105 年度

(4) 其他有關區域生活美學推動事項。

2. 內部分層業務

各美學館置館長 1 人、秘書 1 人。並設下列各組室，分別掌理下列事項：

(1) 研究發展組：

- A. 生活美學、社會教育、社區營造、社區文化、特色產業及社區藝術展演等相關活動之策劃及執行。
- B. 前款業務之調查、研究、編輯及出版。
- C. 前二款相關文物之典藏管理。
- D. 其他有關研究發展事項。

(2) 推廣輔導組：

- A. 生活美學、社會教育、社區營造、社區文化、特色產業及社區藝術展演等相關活動之輔導與人才訓練、研習之策劃及執行。
- B. 美學館志工之訓練及管理。
- C. 其他有關推廣輔導事項。

(3) 行政室：

- A. 秘書、總務、資料管理、研考、法制及公關。
- B. 其他支援服務事項。

(4) 人事管理員：依法辦理人事管理事項。

(5) 主計員：依法辦理歲計、會計及統計事項。

國立臺灣美術館及所屬

預算總說明

中華民國 105 年度

(四) 組織系統圖

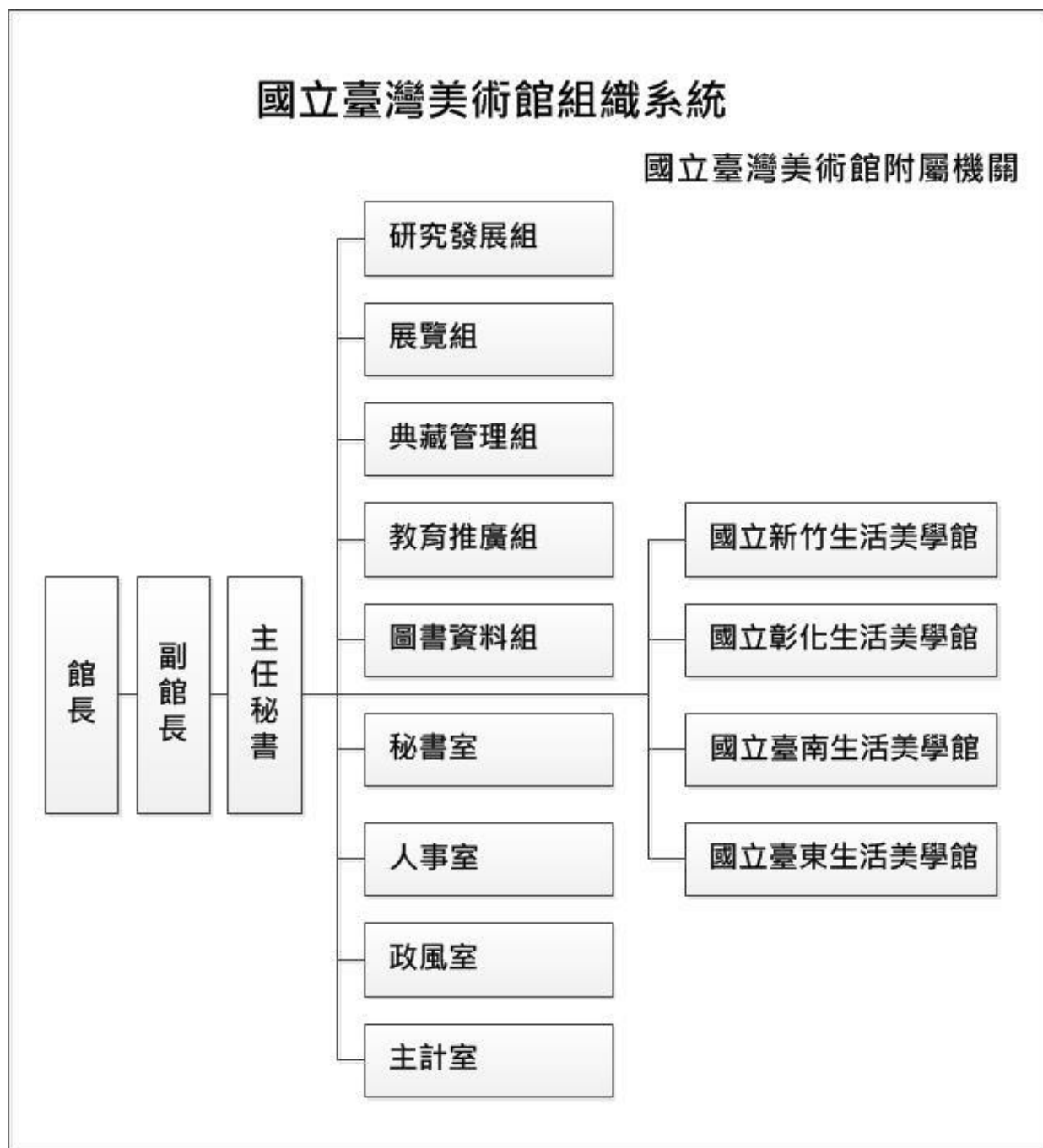

國立臺灣美術館及所屬

預算總說明

中華民國 105 年度

(五) 預算員額說明表

單位：人

機關名稱	職員	工友	技工	駕駛	約僱	合計
國立臺灣美術館	57	4	30	2	25	118
國立新竹生活美學館	18	2	1			21
國立彰化生活美學館	19	2	1			22
國立臺南生活美學館	18	1	1	1		21
國立臺東生活美學館	17	2				19
合計	129	11	33	3	25	201

國立臺灣美術館及所屬

預算總說明

中華民國 105 年度

二、國立臺灣美術館及所屬 105 年度施政目標與重點

(一)施政重點

本館以促進國際、藝術交流，激盪藝術新視野及多元領域的美術研究，探討臺灣美術的在地脈絡，藉由藝術相關議題的策劃性或主題性展覽，展現臺灣視覺藝術發展的趨勢與特色，推動藝術美學教育；積極充實美術文獻及數位藝術館藏，有效建立影音史料保存機制；建構歷屆亞洲藝術雙年展與國際合作交流機會，拓展視覺藝術國際能見度。

辦理價值產值化計畫，本館將以視覺藝術資產推動文化平權與社會藝術教育發展，藉由美術館各項展示、研究、典藏資源，發展美育推廣活動，及促進科技與藝術有機交流，創造數位藝術發展資源，提供良好的藝術學習環境，推動社會藝術人文發展；生活美學館亦將各項藝文活動帶入村落，凝聚社區、活絡地方，達成村村有藝文之目標，讓村落民眾亦能享受藝文的涵養。

(二)年度施政目標

依據行政院 105 年度施政方針，配合核定預算額度、「臺灣科技融藝創新計畫」、「博物館數位導覽計畫」及中程施政計畫—「價值產值化-文創產業價值鏈建構與創新計畫」等，並針對當前社會狀況及本館未來發展需要，編定 105 年施政計畫，其目標與執行重點如下：

1. 保存美術文化資產與藏品活化運用：

- (1) 經典藝術作品典藏：從美術史脈絡體系、年度重要展覽等蒐藏臺灣及亞洲代表性藝術家作品，並推動「當代藝術資產應用發展計畫」，以徵集與評選方式購藏臺灣當代藝術與青年藝術家作品，建構臺灣當代藝術體系典藏的豐富性。
- (2) 典藏品研究建置：強化藏品編目資料的正確性，並以臺灣美術史發展脈絡研究與分析典藏品資料，建立蒐羅購藏名單，與厚實典藏品詮釋資料，建立多面向之研究整合型資料庫。

國立臺灣美術館及所屬

預算總說明

中華民國 105 年度

- (3) 藏品維護保存落實：落實典藏品點檢作業及狀況檢視與登錄，並建立維護級數，依畫況需要予以適當維護、修復、裝裱，及保護盒製作等。
- (4) 藏品活化運用：多樣性主題之典藏相關展覽策劃，並持續藏品數位化作業，推動數位內容增值開發，擴展增值運用的層面及生活美學影響力。

2. 激勵現代美術創作：

密切觀察年輕世代藝術工作者動向之青年藝術購藏，並以研究論述為基礎，探討臺灣美術的在地脈絡，藉由藝術相關議題的策劃性或主題性展覽，展現臺灣視覺藝術發展的趨勢與特色，同時引介臺灣藝術家，創造與國際藝壇對話的機會，積極面對全球化與在地化的相關議題，在以分享為基礎的共識上，規劃國際交流展，將臺灣藝術推介至國際舞臺，以展覽的內容及品質促進國際友人對臺灣藝術的認識，並提升臺灣藝術的國際能見度。

3. 促進國際美術交流：

辦理國際、兩岸學術交流，積極開拓藝術，成為了解生活世界與視覺文化多元思維的原動力之一，展現臺灣視覺藝術發展的趨勢與特色；以臺灣美術學術論壇、學術研討會、藝術家研究講座，激盪更深入的美術研究風氣，梳整臺灣藝術系譜所涵構的內在質地與發展脈絡，以此創造更多與國際藝壇對話的機會，建立與亞洲國家藝術交流的平臺，並爭取與更多美術館簽訂姊妹館合作機會，加強與亞洲國家美術交流，邁向更專業且國際化的藝術社教服務。

4. 培養國民美術素養，提高國民生活品質：

以視覺藝術資產推動文化平權與社會藝術教育發展，藉由美術館各項展示、研究、典藏資源，發展美術教育推廣活動，提供良好的藝術學習環境，推動社會藝術人文發展。以“分齡、分眾”方式規劃教育服務，建立美術館與一般觀眾、家庭觀眾、學校觀眾、專業與非專業、個人與團體、弱勢族群與偏遠地區學生等藝術資源分享的平臺。

國立臺灣美術館及所屬

預算總說明

中華民國 105 年度

民眾進館除了參觀展覽外，亦可透過各種形式活動得到不同教育服務，透過跨領域合作及結合館校合作等資源，規劃各類藝術學習，藉由教育活動詮釋藝術內涵，並與更廣泛的美術館觀眾進一步產生連結，鼓勵民眾善用美術館資源，培養藝術欣賞涵養。

5. 推動藝術生根，厚植觀光資源：

配合文化部「社區營造、社區文化、特色產業及社區藝術展演等推動組織再造，充實文化設施」之社區營造、社區文化、特色產業及社區藝術展演等中程策略績效目標及「興建國立文化設施」之次目標，辦理生活美學藝文展演、研習及推廣地方藝文活動，使民眾親近生活美學，進而提升民眾美學素養與生活品質。辦理生活美學運動及社區營造推動計畫，厚植觀光資源，創造高品質的文化生活圈；並使藝文產業能成為打造花東國際觀光城的重要力量，並帶動相關產業之蓬勃發展。

國立臺灣美術館及所屬

預算總說明

中華民國 105 年度

三、105 年度績效指標

(一)關鍵績效指標

關鍵策略目標	關 鍵 績 效 指 標				
	關鍵績效指標	評估 體制	評估 方式	衡量標準	年度目標值
一 美術推展工作	1 入館參觀總人次	1	統計 數據	參觀人次/年	120 萬人次
二 辦理「價值產 值化-文創產 業價值鏈建構 與創新」-當 代藝術資產應 用發展	1 開發藝術創意資產衍生 產品	1	統計 數據	開發樣數/年	5 樣
三 辦理「價值產 值化-文創產 業價值鏈建構 與創新」-科 技藝術跨域合 作發展	1 培育數位藝術及跨領域 人才	1	統計 數據	培育人數/年	30 人
四 辦理「博物館 數位導覽計 畫」-利用微 定位提供創新 的博物館服務	1 建置微定位全館導航及 自導導覽系統	1	統計 數據	建置案數/年	2 案
	2 建置微定位聽障手語導 覽 APP 系統,並提供常設 展導覽服務	1	統計 數據	建置案數/年	2 案
五 辦理「臺灣科 技融藝創新計 畫」-視覺藝 術	1 選送科技藝術人才赴國 外研習觀摩	1	統計 數據	培育人數/年	1 至 3 人
	2 補助科技藝術展演或科 技藝術跨域合作專案	1	統計 數據	補助案數/年	2 至 4 案

國立臺灣美術館及所屬

預算總說明

中華民國 105 年度

關鍵策略目標	關 鍵 績 效 指 標				
	關鍵績效指標	評估 體制	評估 方式	衡量標準	年度目標值
六 辦理「臺灣科技融藝創新計畫」—視藝典藏	1 數位化典藏作品	1	統計數據	作品件數/年	300 件
	2 建置國美館展示導覽專用軟體	1	統計數據	建置案數/年	1 套
七 藝術扎根，村村有藝文（新竹生活美學館）	1 辦理基層藝文巡迴表演	1	統計數據	表演場次及參與人次/年	20 場/ 9,600 人次
八 生活美學推廣（新竹生活美學館）	1 生活美學展覽、講座、工作坊、體驗等活動參與人次	1	統計數據	參與人次/年	30,000 人次
九 生活美學主題展（彰化生活美學館）	1 辦理生活美學主題展及申請展	1	統計數據	展覽檔次/年	23 檔
	2 各項展覽參觀總人數	1	統計數據	參觀展覽人次/年	98,000 人次
十 藝文扎根村里社區（彰化生活美學館）	1 中臺灣參與社區藝文課程及活動總人次	1	統計數據	參與人次/年	20,000 人次
十一 長青生活美學大學（臺南生活美學館）	1 高齡者研習活動參與人次	1	統計數據	參與人次/年	3,410 人次

國立臺灣美術館及所屬

預算總說明

中華民國 105 年度

關鍵策略目標	關 鍵 績 效 指 標				
	關鍵績效指標	評估 體制	評估 方式	衡量標準	年度目標值
十二 文化創意產業、展演藝術、生活美學研習及推動村落藝文發展（臺南生活美學館）	1 辦理展覽、表演及生活美學研習場次	1	統計數據	活動場次／年	340 場次
	2 文創紮根活動參與人數	1	統計數據	參與人次／年	7,200 人次
	3 辦理村落藝文活動場次	1	統計數據	活動場次／年	130 場次
十三 推動藝術生根，厚植觀光資源（臺東生活美學館）	1 文化百老匯活動	1	統計數據	參與人次／年	12,000 人次
	2 生活美學短期研習活動與生活美學系列講座	1	統計數據	參與人次／年	1,000 人次
	3 文創產業補助推廣	1	統計數據	參與人次／年	15,000 人次

(二)共同性績效指標

共同性目標	共 同 性 指 標				
	共同性指標	評估 體制	評估 方式	衡量標準	年度目標值
一 提升資產效益，妥適配置政府資源	1 機關年度資本門預算執行率	1	統計數據	(資本門實支數+資本門應付未付數+資本門節餘數)÷(資本門預算數)×100%	98%

註：評估體制

1 指實際評估作業為運用既有之組織架構進行。

國立臺灣美術館及所屬

預算總說明

中華民國 105 年度

四、105 年度重要施政計畫

工作計畫名稱	重要計畫項目	計畫類別	實施內容
一、美術館業務	美術推展工作	社會發展	<p>一、辦理臺灣美術研究及出版，建構美術資料維運平臺。</p> <p>二、辦理以臺灣美術發展為主軸的各類展覽，引進國外視覺藝術新知，推介國內藝術家參與國際藝壇。</p> <p>三、厚植藝術作品蒐藏維護與多元應用，推動社會藝術教育發展。</p>
	臺灣科技融藝創新計畫	科技發展	<p>一、辦理科技藝術跨域對話活動。</p> <p>二、辦理科技藝術人才培育專案，以補助機制選送人才赴國外觀摩研習。</p> <p>三、辦理科技藝術跨域合作專案補助。</p> <p>四、辦理展演及配套活動。</p> <p>五、各項目營運暨委託執行。</p> <p>六、辦理創新媒體應用於典藏品公共服務導覽展示建置及營運測試。</p> <p>七、研發多感官虛擬實境藝術體驗展示及營運測試。</p> <p>八、辦理典藏品數位化工作。</p> <p>九、辦理典藏品環控系統維運。</p>
	博物館數位導覽計畫	科技發展	<p>一、建構全館範圍的微定位系統，並將官網 RWD 化。</p> <p>二、於常設展中導入微定位平臺之自主導覽服務。</p> <p>三、在教育推廣服務上，利用微定位或微感應，建構創新的教育推廣服務。</p> <p>四、建構量測本專案績效的觀眾研究問卷調查方法。</p>

國立臺灣美術館及所屬

預算總說明

中華民國 105 年度

工作計畫名稱	重要計畫項目	計畫類別	實施內容
二、新竹生活美學館業務	社區生活美學、社區文化、特色產業、社區藝術表演活動	社會發展	<p>一、辦理表演藝術活動。</p> <p>二、辦理社區文化相關活動。</p> <p>三、補助國內團體辦理素人記憶資料庫、特色產業、社區藝術表演活動。</p> <p>四、辦理輔導區志工隊之組訓、輔導與表揚。</p> <p>五、辦理藝術行銷活動。</p> <p>六、辦理各項展覽、生活美學系列講座及相關推廣活動。</p> <p>七、辦理社區特色產業推動相關活動。</p>
三、彰化生活美學館業務	社區生活美學、社區營造、社區文化、特色產業及社區藝術展演推廣活動	社會發展	<p>一、辦理各項生活美學相關主題展覽，藝術家申請展覽。</p> <p>二、推展各項生活美學概念、主題講座。</p> <p>三、編印生活美學相關推廣書籍及《生活 app-中臺灣生活美學》季刊。</p> <p>四、推動村落藝文發展，辦理「村村有藝文」系列活動及「點字書、數位有聲書製作暨閱讀推廣活動」。</p> <p>五、辦理表演藝術社區巡演。</p> <p>六、推動社區營造人才培育活動。</p> <p>七、推展藝術下鄉活動。</p> <p>八、辦理各項生活美學競賽。</p> <p>九、落實泥土化，培力中臺灣社區，並將藝文活動扎根至基層社區。</p>

國立臺灣美術館及所屬

預算總說明

中華民國 105 年度

工作計畫名稱	重要計畫項目	計畫類別	實施內容
四、臺南生活美學館業務	社區文化、展演藝術暨生活美學推廣活動	社會發展	<p>一、辦理南部地區生活美學、社區營造、社區文化、文化創意產業及高齡者研習相關活動。</p> <p>二、辦理南部地區生活美學、視覺藝術、表演藝術等相關活動。</p> <p>三、辦理社區生活美學活動之輔導與人才訓練、研習之策劃及執行。</p> <p>四、辦理各項社區藝術巡迴展演活動之輔導、策劃及執行。</p> <p>五、辦理生活美學研習課程及藝文講座。</p> <p>六、結合民間社團、學校、藝文團體辦理地區藝文美學活動。</p> <p>七、辦理年度視覺藝術與表演藝術之相關活動。</p> <p>八、立案社團經費補助核撥及核銷。</p> <p>九、輔導辦理南部七縣市各項區域藝文美學活動。</p> <p>十、辦理志工組訓及管理。</p>
五、臺東生活美學館業務	社區文化暨生活美學研究發展活動、文化藝術暨生活美學推廣活動	社會發展	<p>一、辦理社區營造、社區生活美學、特色產業及村落文化扎根。</p> <p>二、推動表演藝術、文學及閱讀、電影等文化活動。</p> <p>三、調查、研究、出版、典藏花東生活美學文物資產。</p> <p>四、辦理生活美學展覽、講座、研習、在地文化創意產業推廣活動。</p> <p>五、輔導機關及民間團體推動村落藝文發展活動，建構輔導機制與資源平臺。</p> <p>六、補助並且扶植藝文社團辦理社區生活美學活動。</p>

國立臺灣美術館及所屬

預算總說明

中華民國 105 年度

五、105 年度預算說明

(一)歲入：本館及所屬生活美學館全年度預算數編列 25,921 千元，包括罰款及賠償收入 280 千元（一般賠償收入）、規費收入 5,991 千元（包含資料使用費 72 千元及場地設施使用費 5,919 千元）、財產收入 4,230 千元（包含權利金 3,710 千元及租金收入 520 千元）、其他收入 15,420 千元（其他雜項收入）。

(二)歲出：本館及所屬生活美學館全年度預算數編列 658,023 千元，包括一般行政 174,115 千元、美術館業務 187,784 千元、生活美學業務 294,489 千元（包含新竹生活美學館業務 84,692 千元、彰化生活美學館業務 79,668 千元、臺南生活美學館業務 79,587 千元、臺東生活美學館業務 50,542 千元）、一般建築及設備 635 千元及第一預備金 1,000 千元。

國立臺灣美術館及所屬

預算總說明

中華民國105年度

105年度歲出計畫提要與預算配合表

單位：新台幣千元

業務計畫及工作計畫名稱		承辦單位	全年度預算數			百分比%
			經常門	資本門	合計	
國立臺灣美術館及所屬			553,963	104,060	658,023	100.00
一般行政	人員維持	國立臺灣美術館	121,139		121,139	18.41
	基本行政工作維持	國立臺灣美術館	28,624	24,352	52,976	8.05
美術館業務	美術推展工作	國立臺灣美術館	95,913	28,005	123,918	18.83
	價值產值化計畫—藝術應用與發展	國立臺灣美術館	33,035	7,681	40,716	6.19
	臺灣科技融藝創新計畫	國立臺灣美術館	15,000	1,164	16,164	2.46
	博物館數位導覽計畫	國立臺灣美術館	100	6,886	6,986	1.06
生活美學業務	新竹生活美學館業務	國立新竹生活美學館	76,641	8,051	84,692	12.87
	彰化生活美學館業務	國立彰化生活美學館	71,256	8,412	79,668	12.11
	臺南生活美學館業務	國立臺南生活美學館	67,432	12,155	79,587	12.09
	臺東生活美學館業務	國立臺東生活美學館	43,823	6,719	50,542	7.68
一般建築及設備	交通及運輸設備	國立臺灣美術館		635	635	0.10
第一預備金	第一預備金	國立臺灣美術館	1,000		1,000	0.15

國立臺灣美術館及所屬

預算總說明

中華民國105年度

105年度預算各分支計畫分配比例圖

全年度預算數658,023千元

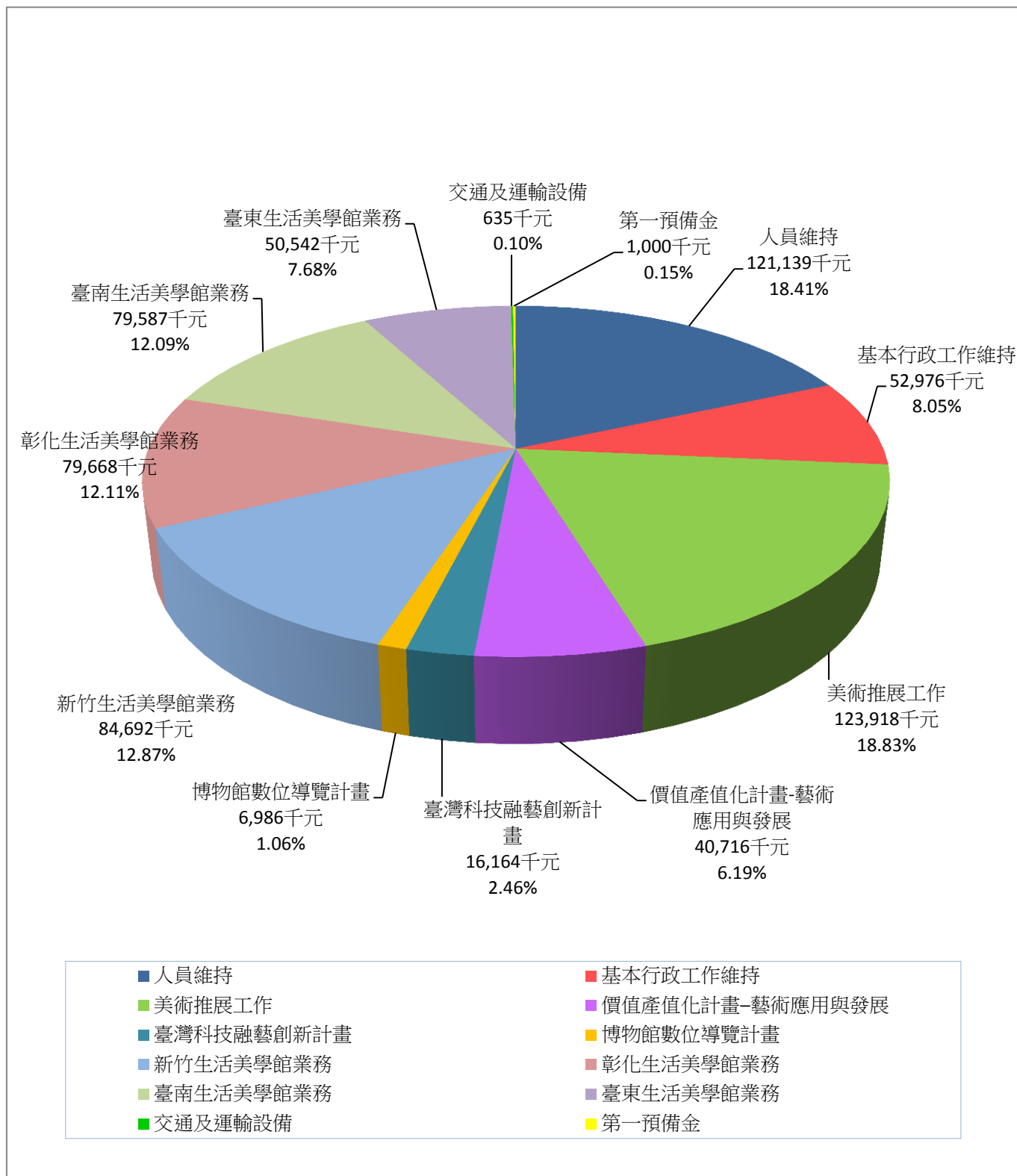

國立臺灣美術館及所屬

預算總說明

中華民國105年度

105年度預算各分支計畫經費門比例圖

全年度預算數658,023千元

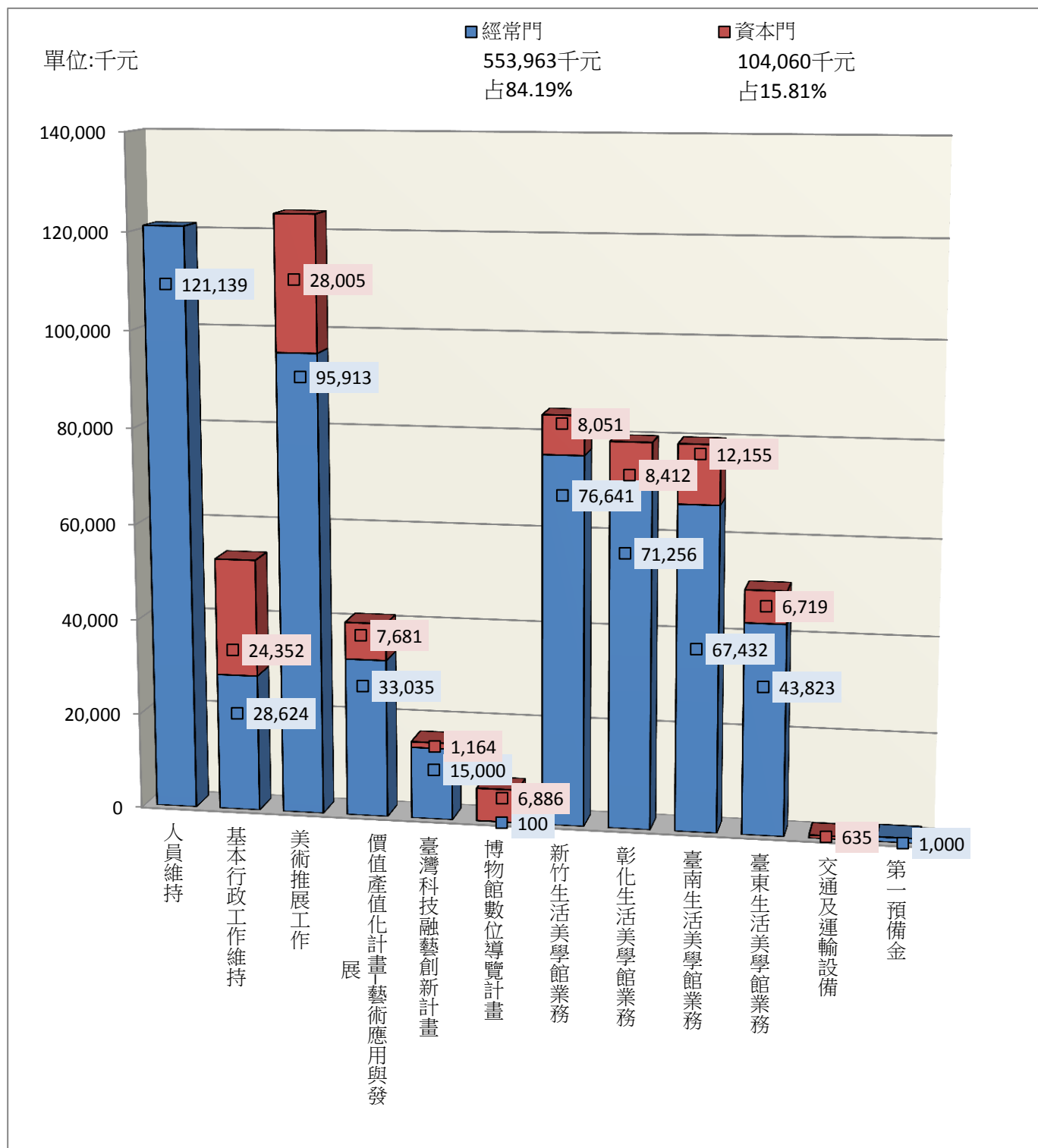

國立臺灣美術館及所屬

預算總說明

中華民國 105 年度

六、以前年度實施狀況及成果概述

(一) 前(103)年度施政績效及達成情形分析：

年度績效指標	衡量指標	原定目標值	績效衡量暨達成情形分析
一、落實文化 扎根，厚植 文化藝術 能量	一、辦理 臺灣美術 系列講座 及學術論 壇	7,000 人次 /30 場	103年度均依原訂目標值完成，達成情形分析： 1. 辦理「中華民國第十六屆國際版畫雙年展藝術家座談會」、「臺灣報到—2014 臺灣美術雙年展藝術家座談會」等 2 項藝術家座談會、「臺灣報到—2014 臺灣美術雙年展藝術論壇」、「臺灣美術家刺客列傳藝術論壇」等 2 項藝術論壇。 2. 配合展覽主題，辦理藝術講座及導賞學習活動共 25 場次，計 1,543 人次參與。
	二、當代 藝術品購 藏	60 件	1. 購藏藝術品 21 件及青年藝術家作品 61 件。 2. 獲得捐贈作品 13 件及交藏作品 38 件。
	三、辦理 藝術教育 活動	120,000 人次/ 800 場	1. 辦理義工培訓及教師與藝文相關人員研習等活動共 51 場次，計 2,573 次參與。 2. 辦理美術家聯誼、重要節慶活動等多元生活美學之推廣共 13 場次，逾 110,000 人次參與。 3. 參訪團體導覽共 1,207 個團體，共計 23,804 人次。
	四、厚實 國內外美 術圖書資 源館藏	2,400 冊	1. 收集臺灣美術文獻情形： (1) 受贈：公私立文化機構、畫廊、畫會及學校機構出版品、博碩士論文等贈書共 1,940 冊，光碟 341 片。 (2) 購藏：中外文圖書 1,184 冊、中外文繪本 559 冊、期刊 164 種、多媒體資料 61 件。 2. 本館出版品國際交贈情形： (1) 國內：142 個單位，寄送 28 種圖書 3 片光碟。 (2) 國外：30 個駐外館寄送 26 種圖書 1 片光碟、32 個國外美術機構寄送 31 種圖書 2 片光碟；共收 180 冊國外交贈出版品。

國立臺灣美術館及所屬

預算總說明

中華民國 105 年度

年度績效指標	衡量指標	原定目標值	績效衡量暨達成情形分析
	五、提升兒童藝術美感素養	60場	<ol style="list-style-type: none"> 1. 辦理兒童遊戲室美術相關親子活動共 1,100 場次，計 185,232 人次參與。 2. 辦理國小學童、青少年等藝術教育推廣活動共 81 場次，計 2,435 人次參與。 3. 推廣藝術資源，辦理偏遠地區學童藝術下鄉等活動共 52 場次，計 1,823 人次參與。
二、提升人文素養，建置全球資訊網站	國立臺灣美術館全球資訊網站	750,000 人次	<p>官網維運及網路社群經營：</p> <ol style="list-style-type: none"> 1. 本館網站瀏覽總數為 1,067,698 人次。共發送 126 次電子報，發送對象 64,290 人。 2. 本館 FB 粉絲團，總計發布 340 則訊息，新增按讚人數 7,547 人，總計達 15,526 人。
三、創造數位科技與視覺藝術的跨界結盟	數位科技與視覺藝術跨界創作	3 件	<ol style="list-style-type: none"> 1. 辦理 2014 數位藝術創作案「張博傑：張淑芬」、「陳韻如：時光間」、「金啟平 x 吳冠穎：世界之島」、「林冠名：海無垠」、「吳宜擘：Falling」、「曹筱珣：心之舞」、「張永達：hyper.data-N°3 (12x version)」、「王世偉：水生相」(104/1 畢展)，共 8 項。 2. 辦理「浮世寓境—新媒體藝術典藏展」，2014 數位藝術策展案「後福島的今天與我們的明天」、「她的五個衣櫥」、「進化之力」(104/3 畢展)，共 4 項。
四、培育數位藝術專業人才	數位藝術人才培育	3 人	<ol style="list-style-type: none"> 1. 辦理 2014 數位科技與視覺藝術跨界創作補助案計 2 案：財團法人白鷺鷥文教基金會〈潮—繼承之物〉、羅禾淋〈數位佛陀〉。 2. 辦理 2014 數位藝術人才國外駐棧創作案：計與 3 個國外機構合作（荷蘭 V2_動態媒體藝術中心、比利時 iMAL 數位文化與科技中心、西班牙 LABoral 藝術與創意產業中心），每個機構各選送 1 位創作者於 7 月~11 月間進行駐棧創作。

國立臺灣美術館及所屬

預算總說明

中華民國 105 年度

年度績效指標	衡量指標	原定目標值	績效衡量暨達成情形分析
五、建構臺灣與國際數位藝術交流網絡	辦理國際科技藝術展演活動	100,000 人次	辦理旗艦型國際展「奇幻視界—2014 國際科技藝術展」、國際性主題策劃展「媒界探勘」等 2 項，計 85,374 人次參觀。
六、擴大民眾的國際視野及藝術鑑賞能力	辦理第 16 屆國際版畫雙年展、塞爾維亞當代藝術展、第 14 屆威尼斯建築雙年展臺灣館、「女人、小鳥、星星—米羅特展」等及相關學術、教育活動	300,000 人次	<ol style="list-style-type: none"> 1. 國際性展覽：辦理「女人、小鳥、星星—米羅特展」、「壓抑的存在：塞爾維亞當代藝術」、「唯美之美—羅蘭珊特展」、第 14 屆威尼斯建築雙年展臺灣館「家中的小城市：臺灣製造」，共 4 項。 2. 雙年展：辦理「返常—2013 亞洲藝術雙年展」、「第 16 屆國際版畫雙年展」及其主題展「臺灣木刻版畫現在進行式」、「臺灣報到—2014 臺灣美術雙年展」，共 4 項。 3. 完成米羅特展等展覽之教育推廣活動，包括中英語導覽、導覽培訓、藝術講座、親子活動、國小學童及青少年藝術體驗活動、學生藝術駐點員公共服務培訓、館校合作之教師研習、社群媒體活動等，總計 400,000 參與人次。
七、開展國際對話與視野，創造跨國界文化的交流契機；推介臺灣藝術家，提高臺灣能見度	辦理威尼斯建築雙年展	25,000 人次	<ol style="list-style-type: none"> 1. 威尼斯雙年展為國際間最具知名度之雙年展，且以國家為單位參展，讓臺灣建築師的創作理念行銷世界，並與世界建築趨勢交流激盪之目標，本館以公開徵件及評選方式徵選，參展作品為「家中的小城市：臺灣製造」於 103/06/05~103/11/24 在義大利威尼斯展出。 2. 本展計 55,000 人次參觀。

國立臺灣美術館及所屬

預算總說明

中華民國 105 年度

年度績效指標	衡量指標	原定目標值	績效衡量暨達成情形分析
八、藝術扎根,村村有藝文(新竹生活美學館)	一、辦理基層及校園藝文巡迴等表演	36 場	<p>1. 辦理「藝傳千里—2014 表演藝術團隊巡迴基層演出活動」至全省 16 縣市辦理 36 場精緻表演及多元交流活動,安排 105 臺交通車至偏鄉接駁偏遠地區民眾,計 13,490 人次參與。</p> <p>2. 辦理「藝起去趕集」活動,邀請 25 北臺灣的社區(村落)示範團隊展現藝文成果,計有 3,800 人。</p> <p>3. 辦理「2014 火金姑電影院」巡迴放映露天電影,活動內容含國片電影欣賞及電影相關工作人員映後分享座談,共 15 場次(偏鄉 13 場及本館廣場 2 場,其中偏鄉地區內有 4 場為原住民區域),計 3,540 人參與。</p> <p>4. 辦理「2014 舞躍大地舞蹈創作比賽」,計有 163 隊報名,共評選出 30 團隊進入決選,年度大獎 3 名、優選 5 名,參與人數約 750 人,並透過華視轉播擴大民眾參與。</p>
	二、輔導社區成立藝術團隊	50 處	辦理 394 場次表演藝術及文化推廣活動、輔導 34 個社區成立藝術團隊。
九、建立藝術行銷推廣平臺,拓廣書畫藝術創作及欣賞人口(新竹生活美學館)	一、辦理全國徵件	5,000 件	「璞玉發光—103 年藝術行銷」於全國辦理徵件,共計徵得 3,371 件作品,經過兩階段評選,共選出 157 件璞玉佳作。
	二、辦理拍賣會及公共空間、行動畫廊展售	70%	103/09/06-103/09/18 於臺北市國軍文藝活動中心藝術一廳及藝術二廳辦理展覽。103/09/20 下午辦理拍賣會,晚間辦理頒獎典禮,拍賣未果之作品,於 103/09/24-103/10/15 辦理公共空間展售,合計共售出 111 件作品,拍售率約 70.7%。

國立臺灣美術館及所屬

預算總說明

中華民國 105 年度

年度績效指標	衡量指標	原定目標值	績效衡量暨達成情形分析
十、生活美學主題展(彰化生活美學館)	一、辦理生活美學主題展及申請展	23 檔	辦理生活美學主題展及申請展共 27 檔次(包含行動美學館展覽 2 檔次，申請展 12 檔次，生活美學主題展 13 檔次)。
	二、各項展覽參觀總人數	95,000 人次	103 年參觀總人數共達 154,977 人次。
十一、長青生活美學大學(臺南生活美學館)	高齡者研習活動參與人次	3,300 人次	全年共開設 142 班，學員 3,535 人次。
十二、文化創意產業(臺南生活美學館)	一、辦理表演及研習場次	110 場	辦理表演及研習場次，共 191 場次。
	二、文創紮根營隊參與人數	20 團隊	輔導社區成立創意團隊，共 20 個團隊(每隊 12 人)。
十三、推動藝術生根，厚植觀光資源(臺東生活美學館)	一、生活美學短期研習活動與生活美學系列講座	1,100 人次	1. 辦理梁奕焚生活與藝術系列講座、孫安迪健康樂活講座等 5 場次，共 576 人參加。 2. 辦理 3 期生活美學研習活動，共招收 54 班次，673 人次。
	二、文創產業補助推廣	15,000 人次	生活工坊 103 年 1-2 月延續 102 年「新手感工坊」林秀慧團隊、「綠工業·編染工坊」鄭梅玉團隊、「茶陶工坊」林昭慶團隊進駐，進行創作、傳習與展演，提供多樣化體驗項目；3-7 月展出太平洋的風(閒暇生活美學展)；8-12 月展出晴與霧之間(島嶼東岸存在美學特展)參觀體驗人數約 12,680 人。

國立臺灣美術館及所屬

預算總說明

中華民國 105 年度

年度績效指標	衡量指標	原定目標值	績效衡量暨達成情形分析
十四、以文化走向國際，強化文化交流	第 16 屆國際版畫雙年展—藝術家座談	200 人次	辦理第 16 屆國際版畫雙年展藝術家座談會 1 場次，計 171 人參與。

國立臺灣美術館及所屬

預算總說明

中華民國 105 年度

(二) 上(104)年度已過期間施政績效及達成情形：

關鍵策略目標	關鍵績效指標	績效衡量暨達成情形分析
一、保存美術文化資產與藏品活化運用	一、購藏藝術作品	104 年度截至 6 月底止推動成果如下： 1. 已購藏經典藝術作品 11 件。 2. 已獲得捐贈作品 3 件。 3. 預計 7 月初召開青年藝術家作品購置複審會議。
	二、辦理臺灣美術主體性相關研究與出版	1. 「臺灣美術家刺客列傳藝術論壇」論文集已於 104/06/22 出版 300 本。 2. 「美術家傳記叢書計畫」104 年度計畫出版夏一夫、賴傳鑑、梁鼎銘、江漢東、朱為白及黃朝謨 6 位美術家傳記 6 冊各 1,000 本，目前撰寫者皆已完成初稿，現正辦理外審中，預計年底前可出版並寄送各級學校及公立圖書館以為推廣。
	三、辦理典藏品點檢作業	104 年度藏品點檢作業以攝影類作品為主，已辦理 5 次點檢審查作業並已完成 300 件作品點檢，預計年底前可完成 966 件作品檢視與紀錄彙整登錄，以建置藏品資料之完整及正確性。
	四、開發藝術創意資產衍生產品	藝術創意資產衍生產品開發已完成設計開發招商，廠商進行工作計畫書撰寫與細部設計作業中，全年預計可達 5 樣以上。
二、激勵現代美術創作	培育科技藝術跨域合作專業人才	2015 科技融藝人才國外駐棧創作案，已完成國外駐棧機構評估及洽談事宜，預計 7 月初於網站公告徵選名單，9 月辦理獲選人員出國相關簽辦作業，全年薦送數位藝術人才赴國外駐棧創作人數預計可達 3 人。

國立臺灣美術館及所屬

預算總說明

中華民國 105 年度

關鍵策略目標	關鍵績效指標	績效衡量暨達成情形分析
三、促進國際美術交流	辦理德國 ZKM 科技媒體藝術中心交流展、第 17 屆國際版畫雙年展及亞洲藝術雙年展等國際藝術交流活動	<ol style="list-style-type: none"> 1. 「夢我所夢：草間彌生亞洲巡迴展臺灣站」展覽期間：104/06/06~104/08/30，參觀人數已突破 100,000 人次。 2. 「形·動－國際文字影像藝術展」展覽期間：104/03/21~104/06/07，參觀總人數 232,808 人次。 3. 「造動－2015 亞洲藝術雙年展」展覽期間：104/09/19~104/12/06，已於 6 月份辦理展題發佈記者會，預定邀請來自 19 個國家共 35 位/組藝術家參展。 4. 「第 17 屆國際版畫雙年展」刻正擬訂簡章、主題展計畫書、提諮詢委員名單及籌備諮詢會議中。
四、培養國民美術素養，提高國民生活品質	辦理藝術教育活動	<ol style="list-style-type: none"> 1. 辦理國小學童以下之活動：「羅蘭珊與我－兒童遊戲室體驗活動」、「國美開門！打開美術館典藏話匣子－國小學童暑假藝術營」、「彩印年畫喜洋洋」版印年畫體驗活動、「吉祥如意」年畫拓印活動、「《羊咩咩》也得意－學童的創作與分享」、「有模有樣－學童的立體造型體驗活動」、「彩繪端午 DIY」及兒童遊戲室每日 4 場次親子活動，已達 100,000 人次參與。 2. 辦理學生公共服務「藝術駐點員培訓課程」，計 230 人參加，1 月至 6 月藝術駐點員參與服務，共 671 人次參與。 3. 辦理「1940s~1970s 青少年攝影活動體驗營」、「第 30 屆版印年畫特展－青春飛揚版印年畫青少年創作體驗活動」、「唯美之美－羅蘭珊特展」青少年美學創作活動等約 100 人參加。 4. 辦理「2015 國美館元旦活動」、「喜羊迎春(大年初二)春節活動」、「美術節活動」、「518 國際博物館日活動」及「本館周年館慶活動」等配合重要節慶活動，約 110,000 人次參與。

國立臺灣美術館及所屬

預算總說明

中華民國 105 年度

關鍵策略目標	關鍵績效指標	績效衡量暨達成情形分析
五、提升人文素養，建置全球資訊網站	國立臺灣美術館全球資訊網站	<p>官網維運及網路社群經營：</p> <p>1. 本館官網瀏覽總數為 567,259 人次；電子報共發送 67 次（含電子週報、即時訊息、電子卡片發送數），發送對象累積數為 65,350 人。</p> <p>2. 本館 FB 粉絲團總計發布 238 則訊息，104 年度新增按讚人數 3,990 人，總計按讚人數達 19,516 人。</p>
六、藝術扎根，村村有藝文（新竹生活美學館）	辦理基層藝文巡迴表演	已辦理 16 場次基層藝文巡迴演出活動，計 6,255 人次參與。104/09/05-104/09/19 將辦理 20 場次演出。
	輔導社區成立藝術團隊	已輔導成立 11 個社區藝術團隊。
七、建立藝術行銷推廣平臺，拓展書畫藝術創作及欣賞人口（新竹生活美學館）	辦理全國徵件	104/06/23-104/06/30 辦理全國徵件，國、西畫計徵得 3,131 件，錄取 165 件（國畫 76 件、西畫 89 件）。
	辦理拍賣會及公共空間、行動畫廊展售	預定 104/10/02-104/10/11 辦理得獎作品，104/10/03 辦理開幕及頒典禮，104/10/21-104/10/25 辦理全國 6 處公共空間展售。
八、生活美學主題展（彰化生活美學館）	一、辦理生活美學主題展及申請展	已辦理生活美學主題展及申請展共 15 檔次（申請展 10 檔次，生活美學主題展 5 檔次）。
	二、各項展覽參觀總人數	104 年截至 7 月份參觀人數計 67,626 人次。
九、藝文扎根村里社區（彰化生活美學館）	中臺灣參與社區藝文課程及活動總人次	<p>1. 104 年村村有藝文-藝術造鄉，補助社區（社團）計 127 個單位，截至 7 月底止，共計 2,643 人次。</p> <p>2. 104 年廣續辦理中部四縣市水彩寫生比賽作品巡迴展活動，至 7 月底止辦理 5 場次，參觀人數已達 9,502 人次。</p> <p>3. 電影藝術分享計畫—螢火蟲電影院，104/07/31 前已辦理 4 場次，巡迴範圍遍及臺中、南投、彰化、</p>

國立臺灣美術館及所屬

預算總說明

中華民國 105 年度

關鍵策略目標	關鍵績效指標	績效衡量暨達成情形分析
		雲林四縣市，共 1,086 人次參與。
十、長青生活美學大學（臺南生活美學館）	高齡者研習活動參與人次	已開設 71 班，計 1,790 人次參加。
十一、文化創意產業、展演藝術、生活美學研習及推動村落藝文發展（臺南生活美學館）	一、辦理展演及生活美學研習場次	已辦理展覽、表演及研習場次，共 277 場次。
	二、文創紮根活動參與人數	文創紮根營隊參與，共 20 個團隊(每隊 12 人)。
	三、辦理村落藝文活動場次	已辦理及補助村落藝文活動 195 場次。
十二、推動藝術生根，厚植觀光資源（臺東生活美學館）	一、文化百老匯活動	為培養在地音樂人才，共同架構本土的音樂展演，帶動臺東市民對生活美學概念之養成，進而促進各項生活美學藝文發展，文化百老匯持續於每週五、六、日晚上 19:30-21:00 排定表演檔期，104 年上半年已演出 80 場次，計有 4,800 人次參與。
	二、生活美學短期研習活動與生活美學系列講座	1. 聘請專業師資開設與生活美學相關之短期研習課程，提供民眾學習進修機會，鼓勵民眾參與學習，藉以提升民眾美學素養與生活品質，因研習教室及禮堂整修，部分班別無法開課，因而開班數及學員人數略微減少，104 年上半年開設 23 個班別參加人數 296 人次。 2. 邀請美國又上成長基金會闕又上總經理主講「均衡的人生財富」並與民眾對談，錄製講座內容在網站播放，推廣生活美學的理念，引發國人對美學的重視，參加人數 150 人次。
	三、文創產業補助推廣	生活工坊以「何謂花東生活美學？」為議題，持續邀請花東藝術家進駐，進行各面向生活美學之詮釋，推廣生活美學之理念：

國立臺灣美術館及所屬

預算總說明

中華民國 105 年度

關鍵策略目標	關鍵績效指標	績效衡量暨達成情形分析
		<ol style="list-style-type: none">1. 辦理「森林之後-島嶼東岸的存在美學特展」透過東臺灣 16 位藝術家，多元複合媒材的藝術作品，精彩呈現島嶼東岸的生活美學特質，參觀人數約 2,000 人次。2. 策辦「一個展」，以「珍惜資源」為概念，以「臺東人」為議題，進行所謂互動式的展覽，參觀人數為 3,000 人次。

主 要 表

國立臺灣美術館及所屬 歲入來源別預算表

中華民國 105 年度

單位：新臺幣千元

經資門併計

科 目				本年度預算數	上年度預算數	前年度決算數	本年度與 上年度比較	說 明
款	項	目	節					
				25,921	24,768	25,115	1,153	
				280	180	515	100	
2				280	180	515	100	
	191			280	180	515	100	
		1		280	180	515	100	
			1	280	180	515	100	本年度預算數係廠商違約逾期交貨之賠償收入。
				5,991	5,803	6,190	188	
3				5,991	5,803	6,190	188	
	155			5,991	5,803	6,190	188	
		1		5,991	5,803	6,190	188	
			1	72	72	23	0	本年度預算數係國立臺灣美術館閱覽室辦證費收入。
			2	5,919	5,731	6,167	188	本年度預算數係國立臺灣美術館、國立彰化生活美學館、國立臺南生活美學館及國立臺東生活美學館場地出借收入。
				4,230	3,550	3,349	680	
4				4,230	3,550	3,349	680	
	202			4,230	3,550	3,285	680	
		1		4,230	3,550	3,285	680	
			1	-	-	1	-	前年度決算數係國立臺灣美術館辦理跨界創作計畫補助款之利息收入等繳庫數。
			2	3,710	3,030	3,060	680	本年度預算數係國立臺灣美術館場地委外經營權利金收入。

國立臺灣美術館及所屬 歲入來源別預算表

中華民國 105 年度

單位：新臺幣千元

經資門併計

款	科			本年度預算數	上年度預算數	前年度決算數	本年度與 上年度比較	說 明
	項	目	節					
7	208		0761400106 3 租金收入	520	520	223	0	本年度預算數係國立臺灣美術館精品店等場地租金收入。
			0761400600 2 廢舊物資售價	-	-	64	-	前年度決算數係變賣廢舊物品收入。
			1100000000 其他收入	15,420	15,235	15,060	185	
			1161400000 國立臺灣美術館及所屬	15,420	15,235	15,060	185	
			1161400900 1 雜項收入	15,420	15,235	15,060	185	
			1161400901 1 收回以前年度歲出	-	-	99	-	前年度決算數係國立臺灣美術館收回期刊缺刊退款等繳庫數。
			1161400909 2 其他雜項收入	15,420	15,235	14,960	185	本年度預算數係國立臺灣美術館、國立新竹生活美學館、國立彰化生活美學館、國立臺南生活美學館及國立臺東生活美學館出售出版品、典藏品圖檔使用費及辦理美術研習等收入，其中150千元撥充作為美育推廣活動等經費之用。

**國立臺灣美術館及所屬
歲出機關別預算表**

中華民國 105 年度

單位：新臺幣千元

經資門併計

科 目				本年度預算數	上年度預算數	本年度與 上年度比較	說 明
款	項	目	節				
22	5		0061000000	658,023	604,652	53,371	
			文化部主管				
			0061400000				
			國立臺灣美術館及所屬				
	1		5361400000	658,023	604,652	53,371	
			文化支出				
	2		5361400100	174,115	141,272	32,843	
			一般行政				
3	1	5361400200	187,784	184,741	3,043		
		美術館業務					
3	1	5361400500	294,489	277,639	16,850		
		生活美學業務					
		5361400501	84,692	81,792	2,900	1. 本年度預算數84,692千元，包括人事費22,770千元，業務費48,975千元，設備及投資8,051千元，獎補助費4,896千元。 2. 本年度預算數之內容與上年度之比較如下	

**國立臺灣美術館及所屬
歲出機關別預算表**

中華民國 105 年度

單位：新臺幣千元

經資門併計

科 目				本年度預算數	上年度預算數	本年度與 上年度比較	說 明	
款	項	目	節					名稱及編號
			2	5361400502 彰化生活美學館業務	79,668	71,367	8,301	<p>：</p> <p>(1)人員維持費22,770千元，較上年度核實減列人事費515千元。</p> <p>(2)基本行政工作維持費15,451千元，較上年度增列館舍空間改善工程等經費3,894千元。</p> <p>(3)生活美學業務推展經費46,471千元，較上年度減列生活美學活動及社區藝術表演推廣等經費479千元。</p> <p>1. 本年度預算數79,668千元，包括人事費24,395千元，業務費39,321千元，設備及投資8,412千元，獎補助費7,540千元。</p> <p>2. 本年度預算數之內容與上年度之比較如下：</p> <p>(1)人員維持費24,395千元，較上年度增列撥補勞工退休準備金專戶差額等經費264千元。</p> <p>(2)基本行政工作維持費20,285千元，較上年度減列館區水電及物品等經費2,093千元，增列改善無障礙設施等經費7,207千元，計淨增5,114千元。</p> <p>(3)生活美學業務推展經費34,988千元，較上年度增列推動生活美學及人才培訓等經費2,923千元。</p>
			3	5361400503 臺南生活美學館業務	79,587	69,228	10,359	<p>1. 本年度預算數79,587千元，包括人事費25,906千元，業務費39,918千元，設備及投資12,155千元，獎補助費1,608千元。</p> <p>2. 本年度預算數之內容與上年度之比較如下：</p> <p>(1)人員維持費25,906千元，較上年度增列員工薪俸晉級差額及撥補勞工退休準備金專戶差額等經費1,656千元。</p> <p>(2)基本行政工作維持費36,209千元，較上年度增列空調設備修繕養護等經費11,238千元。</p> <p>(3)生活美學業務推展經費17,472千元，較上年度減列社區營造、文創產業及生活美學活動等經費2,535千元。</p>
			4	5361400504 臺東生活美學館業務	50,542	55,252	-4,710	<p>1. 本年度預算數50,542千元，包括人事費22</p>

**國立臺灣美術館及所屬
歲出機關別預算表**

中華民國 105 年度

單位：新臺幣千元

經資門併計

科 目				本年度預算數	上年度預算數	本年度與 上年度比較	說 明
款	項	目	節				
							,743千元，業務費17,838千元，設備及投資6,719千元，獎補助費3,242千元。
							2. 本年度預算數之內容與上年度之比較如下：
							(1) 人員維持費22,743千元，較上年度增列員工薪俸晉級差額等經費295千元。
							(2) 基本行政工作維持費15,737千元，較上年度減列展演大樓禮堂屋頂整修工程等經費3,965千元。
							(3) 生活美學業務推展經費12,062千元，較上年度減列輔導辦理各項文化藝術產業及生活美學活動等經費1,040千元。
		4		5361409000 一般建築及設備	635	-	635
			1	5361409011 交通及運輸設備	635	-	635 新增汰換首長專用車1輛經費如列數。
		5		5361409800 第一預備金	1,000	1,000	0 仍照上年度預算數編列。

本
頁
空
白

附 屬 表

國立臺灣美術館及所屬 歲入項目說明提要表

中華民國105年度

單位：新臺幣千元

來源子目及細目與編號	0461400300 賠償收入	-0461400301 -一般賠償收入	預算金額	280	承辦單位	國立臺灣美術館及所屬
------------	--------------------	------------------------	------	-----	------	------------

歲 入 項 目 說 明

一、項目內容 廠商違約逾期交貨等賠償收入。	二、法令依據 依照契約所定之賠償。
--------------------------	----------------------

金 額 及 說 明

款	項	目	節	名 稱	金 額	說 明
2				0400000000 罰款及賠償收入	280	
	191			0461400000 國立臺灣美術館及所屬	280	
		1		0461400300 賠償收入	280	
			1	0461400301 一般賠償收入	280	1. 國立臺灣美術館廠商違約逾期交貨等賠償收入，計列180千元。 2. 國立新竹生活美學館廠商違約逾期交貨等賠償收入，計列100千元。

國立臺灣美術館及所屬 歲入項目說明提要表

中華民國105年度

單位：新臺幣千元

來源子目及細目與編號	0561400300 使用規費收入	-0561400305 -資料使用費	預算金額	72	承辦單位	國立臺灣美術館
------------	----------------------	-----------------------	------	----	------	---------

歲 入 項 目 說 明

一、項目內容

國立臺灣美術館資料中心閱覽室辦證費收入。

二、法令依據

國立臺灣美術館資料中心閱覽證收費標準。

金 額 及 說 明

款	項	目	節	名 稱	金 額	說 明
3				0500000000 規費收入	72	
	155			0561400000 國立臺灣美術館及所屬	72	
		1		0561400300 使用規費收入	72	
			1	0561400305 資料使用費	72	國立臺灣美術館閱覽室辦證費收入。

國立臺灣美術館及所屬 歲入項目說明提要表

中華民國105年度

單位：新臺幣千元

來源子目及細目與編號	0561400300 使用規費收入	-0561400312 -場地設施使用費	預算金額	5,919	承辦單位	國立臺灣美術館及所屬
------------	----------------------	-------------------------	------	-------	------	------------

歲 入 項 目 說 明

<p>一、項目內容 館舍場地出借收入。</p>	<p>二、法令依據 1. 國立臺灣美術館演講廳場地暨設備使用收費標準。 2. 國立臺南生活美學館場地使用規費收費標準。 3. 國立臺東生活美學館規費收費標準。</p>
-----------------------------	---

金 額 及 說 明

款	項	目	節	名 稱	金 額	說 明
3				0500000000 規費收入	5,919	
	155			0561400000 國立臺灣美術館及所屬	5,919	
		1		0561400300 使用規費收入	5,919	
			2	0561400312 場地設施使用費	5,919	1. 國立臺灣美術館演講廳場地暨設備出借收入，計列60千元。 2. 國立彰化生活美學館館舍場地出借收入，計列288千元。 3. 國立臺南生活美學館研習教室、國際會議廳及演藝廳出借收入，計列5,271千元。 4. 國立臺東生活美學館禮堂、視聽教室及研習教室出借收入，計列300千元。

國立臺灣美術館及所屬 歲入項目說明提要表

中華民國105年度

單位：新臺幣千元

來源子目及細目與編號	0761400100 財產孳息	-0761400105 -權利金	預算金額	3,710	承辦單位	國立臺灣美術館
------------	--------------------	---------------------	------	-------	------	---------

歲 入 項 目 說 明

一、項目內容

國立臺灣美術館委外經營權利金收入。

二、法令依據

依據促進民間參與公共建設法第8條規定園區委託民間機構營運。

金 額 及 說 明

款	項	目	節	名 稱	金 額	說 明
4				0700000000 財產收入	3,710	
	202			0761400000 國立臺灣美術館及所屬	3,710	
		1		0761400100 財產孳息	3,710	
			2	0761400105 權利金	3,710	國立臺灣美術館權利金收入3,710千元，包括： 1. 國立臺灣美術館委外經營咖啡廳、餐飲販賣部權利金收入1,990千元。 2. 國立臺灣美術館停車場委外經營權利金收入820千元。 3. 國立臺灣美術館精品店場地委外經營權利金收入900千元。

國立臺灣美術館及所屬 歲入項目說明提要表

中華民國105年度

單位：新臺幣千元

來源子目及 細目與編號	0761400100 財產孳息	-0761400106 -租金收入	預算金額	520	承辦單位	國立臺灣美術館
----------------	--------------------	----------------------	------	-----	------	---------

歲 入 項 目 說 明

一、項目內容

國立臺灣美術館場地委外經營之土地租金收入。

二、法令依據

依據促進民間參與公共建設公有土地出租及設定
地上權租金優惠辦法。

金 額 及 說 明

款	項	目	節	名 稱	金 額	說 明
4				0700000000 財產收入	520	
	202			0761400000 國立臺灣美術館及 所屬	520	
		1		0761400100 財產孳息	520	
			3	0761400106 租金收入	520	國立臺灣美術館精品店等場地租金收入。

國立臺灣美術館及所屬 歲入項目說明提要表

中華民國105年度

單位：新臺幣千元

來源子目及細目與編號	1161400900 雜項收入	-1161400909 -其他雜項收入	預算金額	15,420	承辦單位	國立臺灣美術館及所屬
------------	--------------------	------------------------	------	--------	------	------------

歲 入 項 目 說 明

一、項目內容

1. 辦理各項美術研習等報名費收入。
2. 藝術行銷作品拍賣收入。
3. 門票回饋金收入。
4. 典藏品正片借用費收入及出版品委託販售收入。
5. 員工借用宿舍使用費及管理費收入。

二、法令依據

1. 政府採購法及其施行細則。
2. 政府出版品管理辦法。

金 額 及 說 明

款	項	目	節	名 稱	金 額	說 明
7				1100000000 其他收入	15,420	
	208			1161400000 國立臺灣美術館及所屬	15,420	
			1	1161400900 雜項收入	15,420	
			2	1161400909 其他雜項收入	15,420	<ol style="list-style-type: none"> 1. 國立臺灣美術館辦理美術研習收入150千元，全數撥充作為美育推廣活動等經費之用。 2. 國立臺灣美術館辦理國際特展門票收入回饋金，計列855千元。 3. 國立臺灣美術館出版品委託販售收入、典藏品圖檔使用費收入、員工借用宿舍使用費及管理費收入等，計列1,469千元。 4. 國立新竹生活美學館辦理各項講座活動等報名費收入及藝術行銷作品展售收入等，計列88千元。 5. 國立新竹生活美學館出版品委託販售收入，計列6千元。 6. 國立彰化生活美學館辦理文化研習活動及寫生比賽報名費收入，計列2,323千元。 7. 國立彰化生活美學館員工借用宿舍使用費及管理費收入，計列79千元。 8. 國立臺南生活美學館辦理各項藝文及長青班研習報名費收入，計列9,450千元。 9. 國立臺東生活美學館辦理生活美學研習教育訓練報名費收入，計列980千元。

國立臺灣美術館及所屬 歲入項目說明提要表

中華民國105年度

單位：新臺幣千元

來源子目及 細目與編號	1161400900 雜項收入	-1161400909 -其他雜項收入	預算金額	15,420	承辦單位	國立臺灣美術館及所屬
----------------	--------------------	------------------------	------	--------	------	------------

歲 入 項 目 說 明

金 額 及 說 明

款	項	目	節	名 稱	金 額	說 明
						10. 國立臺東生活美學館員工借用宿舍使用費及管理費收入，計列20千元。

**國立臺灣美術館及所屬
歲出計畫提要及分支計畫概況表**

經資門併計

中華民國105年度

單位：新臺幣千元

工作計畫名稱及編號	5361400100 一般行政	預算金額	174,115
-----------	-----------------	------	---------

計畫內容：
一般經常性行政業務。

預期成果：
適切支援各業務單位，加強計畫與作業效能。

分支計畫及用途別科目	預算金額	承辦單位	說 明	
01 人員維持	121,139	國立臺灣美術館	國立臺灣美術館預算員額118人，包括職員57人、工友4人、技工30人、駕駛2人及約僱25人，依規定編列人事費121,139千元。	
0100 人事費	121,139			
0103 法定編制人員待遇	42,302			
0104 約聘僱人員待遇	9,998			
0105 技工及工友待遇	14,296			
0111 獎金	14,477			
0121 其他給與	1,888			
0131 加班值班費	5,693			
0142 退休退職給付	2,001			
0143 退休離職儲金	23,225			
0151 保險	7,259			
02 基本行政工作維持	52,976	國立臺灣美術館		本計畫共需經費52,976千元，其內容如下： 1.員工教育訓練費，計列100千元。 2.水費432千元、電費15,341千元，合共15,773千元。 3.電話費（含網路）1,004千元、郵資346千元，合共1,350千元。 4.自動體外心臟電擊去顫器及一般公務所需租金，計列40千元。 5.公務車強制責任險，計列21千元。 6.館舍建物及辦公設備之火險及公共意外責任險暨財產保險，計列170千元。 7.辦公房舍修繕費，計列510千元。 8.繳交車輛牌照稅23千元、車輛燃料費34千元、其他規費18千元，合共75千元。 9.文具用品，計列327千元。 10.律師諮詢費及員工在職訓練外聘講座鐘點費等，計列90千元。 11.油料費99千元、公務車養護費64千元、辦公器具養護費86千元，合共249千元。 12.接洽公務之差旅費350千元、運費9千元，合共359千元。 13.館舍及宿舍環境清潔消毒（含勞務承攬人力9人3,052千元），計列3,285千元。
0200 業務費	27,478			
0201 教育訓練費	100			
0202 水電費	15,773			
0203 通訊費	1,350			
0215 資訊服務費	340			
0219 其他業務租金	40			
0221 稅捐及規費	75			
0231 保險費	191			
0250 按日按件計資酬金	90			
0271 物品	426			
0279 一般事務費	6,645			
0282 房屋建築養護費	510			
0283 車輛及辦公器具養護費	150			
0284 設施及機械設備養護費	1,299			
0291 國內旅費	350			
0294 運費	9			
0299 特別費	130			
0300 設備及投資	24,352			

**國立臺灣美術館及所屬
歲出計畫提要及分支計畫概況表**

經資門併計

中華民國105年度

單位：新臺幣千元

工作計畫名稱及編號	5361400100 一般行政	預算金額	174,115
分支計畫及用途別科目	預算金額	承辦單位	說 明
0302 房屋建築及設備費	24,228		14. 園區綠化清潔2,704千元（含勞務承攬人力8人2,441千元）、園區與美術街雕塑品清潔維護378千元，合共3,082千元。 15. 機電設施維護費，計列1,299千元。 16. 行政資訊管理系統及電腦維護費，計列340千元。 17. 員工文康活動費236千元、守衛小隊服裝費42千元，合共278千元。 18. 首長特別費，計列130千元。 19. 購置辦公室雜項設備等，計列124千元（資本門）。 20. 館舍電力系統及機電設備汰換更新工程，計列24,228千元（資本門，其中工程管理費按施工費提列1.5%，計363千元，係依中央政府各機關工程管理費支用要點規定估算，並配合工程結算總價覈實於得提列數額內執行）。 21. 退休教育人員優惠存款利息補貼，計列960千元。 22. 退休員工三節慰問金，計列186千元。
0319 雜項設備費	124		
0400 獎補助費	1,146		
0454 差額補貼	960		
0475 獎勵及慰問	186		

**國立臺灣美術館及所屬
歲出計畫提要及分支計畫概況表**

經資門併計

中華民國105年度

單位：新臺幣千元

工作計畫名稱及編號	5361400200 美術館業務	預算金額	187,784
-----------	------------------	------	---------

計畫內容：

1. 辦理臺灣美術研究及出版，建構美術資料維運平臺。
2. 辦理以臺灣美術發展為主軸的各類展覽，引進國外視覺藝術新知，推介國內藝術家參與國際藝壇。
3. 厚植藝術作品蒐藏維護與多元應用，推動社會藝術教育發展。
4. 辦理臺灣科技融藝創新計畫。
5. 利用微定位提供創新的博物館服務。

預期成果：

1. 提升國民藝術創作與欣賞質能，培育視覺藝術人才，保存國內現存的重要美術作品。
2. 保存美術文化財產，激勵現代美術創作，培養國民美術素養，提高國民生活品質，並促進世界美術交流。
3. 形塑臺灣美術特色及呈顯藝術多元性成就。
4. 結合國內科技藝術機構及藝文創意團體，培育科技藝術跨域合作人才，創造臺灣科技具競爭力之優勢。
5. 建置微定位全館導航及自導導覽系統，建立以使用者需求導向為基底的創新博物館服務。

分支計畫及用途別科目	預算金額	承辦單位	說明
01 美術推展工作	123,918	國立臺灣美術館	本計畫共需經費123,918千元，其內容如下（含政策宣導經費）： 1. 以視覺藝術資產為主軸，辦理美術推展工作，計列95,416千元，其項目包括： (1) 辦理美術學術研究出版論文選集、館刊、美術叢刊等美術學術研究領域之出版，舉辦臺灣美術學術研討會、論壇、藝術家座談會等學術活動，建置臺灣美術知識庫，辦理影音藝術推展等，計列4,427千元。 (2) 辦理常設展、主題規劃展、邀請展、申請展、版印年畫徵件及展覽、全國美術展等展覽（含辦理女性藝術家作品展覽1,500千元、原住民族經費1,500千元、協助辦理本項展覽業務委外派遣人力5人2,375千元），計列8,403千元。 (3) 辦理典藏品點檢作業、保險、維護及修復、保護盒製作、藝術品購藏審查、出版典藏目錄、庫房環境維護等，計列4,411千元。 (4) 辦理資料中心讀者服務及美術圖書與非書資料管理、知識管理、個資保護等相關費用，計列1,176千元。 (5) 辦理網路設備、伺服器軟硬體、網站及各項資訊管理系統維護，電腦耗材及資訊設備零組件購置，網站資料翻譯等費用，計列1,538千元。 (6) 協助辦理大門服務臺等文化藝術事務委外派遣人力15人計列7,125千元、展場值勤及園區巡邏勞務承攬人力39人（含假
0200 業務費	89,653		
0201 教育訓練費	58		
0202 水電費	5,489		
0203 通訊費	780		
0212 權利使用費	30		
0215 資訊服務費	1,173		
0219 其他業務租金	1,150		
0231 保險費	2,215		
0250 按日按件計資酬金	6,300		
0261 國際組織會費	30		
0262 國內組織會費	18		
0271 物品	4,260		
0279 一般事務費	54,685		
0284 設施及機械設備養護費	1,067		
0291 國內旅費	1,590		
0292 大陸地區旅費	197		
0293 國外旅費	575		
0294 運費	9,886		
0295 短程車資	150		
0300 設備及投資	28,005		
0304 機械設備費	300		
0306 資訊軟硬體設備費	741		
0319 雜項設備費	26,964		
0400 獎補助費	6,260		

**國立臺灣美術館及所屬
歲出計畫提要及分支計畫概況表**

經資門併計

中華民國105年度

單位：新臺幣千元

工作計畫名稱及編號	5361400200 美術館業務	預算金額	187,784
分支計畫及用途別科目	預算金額	承辦單位	說 明
0475 獎勵及慰問	6,260		<p>日人力7人)計列12,844千元,合共19,969千元。</p> <p>(7)辦理「臺灣美術家傳記叢書出版計畫」及「臺灣資深藝術家影音紀錄片執行計畫」,計列7,100千元。</p> <p>(8)辦理展覽活動文宣、業務宣傳廣告、新聞聯繫等,包含平面媒體、電子媒體、網路媒體等宣傳廣告及辦理與記者聯誼等相關費用,計列1,921千元。</p> <p>(9)辦理新典藏庫營運電費,計列5,489千元。</p> <p>(10)鼓勵民眾善用美術館資源,培養藝術欣賞涵養,辦理藝術講座及導賞學習活動,計列690千元。</p> <p>(11)藝術向下扎根,設置兒童遊戲室,辦理美術相關親子活動1,032千元,規劃兒童繪本區閱讀延伸活動及出版品交流等835千元,計列1,867千元。</p> <p>(12)辦理國小學童、青少年及大專院校學生藝術教育推廣活動,計列1,200千元(其中收支併列150千元)。</p> <p>(13)藝術資源分享,辦理弱勢族群與偏遠地區學生邀約活動(含原住民族經費50千元),計列557千元。</p> <p>(14)配合重要節慶,辦理美術家聯誼及多元之生活美學推廣活動,計列2,115千元。</p> <p>(15)藉由教育活動詮釋藝術內涵,辦理志工培訓及教師與藝文相關人員研習活動等,計列1,548千元。</p> <p>(16)購置中外文美術期刊、圖書資料等充實資料中心美術資源、兒童繪本圖書、知識管理系統及圖書館自動化系統相關設備、個資保護業務所需相關設備等,計列2,649千元(資本門)。</p> <p>(17)辦理個人電腦週邊設備汰換、網路設備、伺服器軟硬體汰換及備份系統擴充等,計列362千元(資本門)。</p>

**國立臺灣美術館及所屬
歲出計畫提要及分支計畫概況表**

經資門併計

中華民國105年度

單位：新臺幣千元

工作計畫名稱及編號	5361400200 美術館業務	預算金額	187,784
分支計畫及用途別科目	預算金額	承辦單位	說明
			<p>(18)從東亞藝術史觀、美術史脈絡體系及年度重要展覽等，蒐藏購置臺灣及亞洲代表性藝術家作品（含女性藝術家作品購藏2,000千元），計列23,665千元（資本門）。</p> <p>(19)購置電子資源、多媒體資料、紀錄片及美術文獻等，計列650千元（資本門）。</p> <p>(20)購置數位影音製作儲存設備等，計列679千元（資本門）。</p> <p>(21)辦理全國美術展覽，公開徵選作品，得獎作品獎金，計列4,000千元（獎勵金）。</p> <p>(22)辦理版印年畫徵件，公開徵選作品，得獎作品獎金，計列1,000千元（獎勵金）。</p> <p>2. 文化部全球佈局行動方案102-105年國際交流中程計畫奉行政院102年5月6日院臺文字第1020026455號函核定，計畫總經費2,800,000千元，分年辦理，102至104年已編列1,358,009千元，本年度續編414,340千元，其中本計畫編列26,583千元，內容如下：</p> <p>(1)辦理第17屆國際版畫雙年展、臺灣美術雙年展、威尼斯建築雙年展臺灣館等國際藝術交流展（含辦理女性藝術家作品展覽150千元），計列24,748千元。</p> <p>(2)辦理第15屆國際威尼斯建築雙年展臺灣館展覽國外旅費，計列575千元。</p> <p>(3)辦理第17屆國際版畫雙年展，公開徵選作品，得獎作品獎金，計列1,260千元（獎勵金）。</p> <p>3. 文化部全球佈局行動方案102-105年兩岸交流中程計畫奉行政院102年5月14日院臺文字第1020026084號函核定，計畫總經費700,000千元，分年辦理，102至104年已編列311,619千元，本年度續編62,750千元，其中本計畫編列1,919千元，內容如下：</p> <p>(1)辦理兩岸地區藝術交流展，計列1,722千</p>

**國立臺灣美術館及所屬
歲出計畫提要及分支計畫概況表**

經資門併計

中華民國105年度

單位：新臺幣千元

工作計畫名稱及編號	5361400200 美術館業務	預算金額	187,784
分支計畫及用途別科目	預算金額	承辦單位	說明
02 價值產值化計畫-藝術應用與發展	40,716	國立臺灣美術館	元。 (2)辦理臺灣藝術家於大陸機構之藏品及活動資料蒐研等，赴大陸地區旅費，計列197千元。
0200 業務費	33,035		價值產值化—文創產業價值鏈建構與創新計畫奉行政院102年5月6日院臺文字第1020024963號函核定，計畫總經費2,572,203千元，分年辦理，102至104年已編列1,483,375千元，本年度續編579,271千元，其中本計畫編列40,716千元，內容如下（含政策宣導經費）：
0202 水電費	4,000		
0203 通訊費	230		
0215 資訊服務費	2,150		1.辦理「當代藝術資產應用發展計畫」，透過徵集與評選方式購藏臺灣當代藝術與青年藝術家作品，整備藝術品保存環境與強化保護設施，並進行素材數位化、加值應用開發及策略行銷推展等工作，計列20,300千元，其項目包括：
0231 保險費	1,300		(1)辦理藝術資產購藏之評審會議委員審查費、交通費及會議雜支等，計列400千元。
0249 臨時人員酬金	4,263		(2)辦理當代及青年藝術品之裝裱、保護盒製作與維護專業用材料等，計列1,900千元。
0250 按日按件計資酬金	1,630		(3)辦理藏品圖像與內容文創素材數位化、翻譯、專輯編印出版、藏品內容與智財授權資料盤點建置等，計列2,000千元。
0271 物品	2,500		(4)辦理藝術資產典藏保存應用研習與展覽、推廣相關活動等，計列900千元。
0279 一般事務費	14,535		(5)辦理藝術資產典藏、展覽與相關運用發展行銷廣告費等，計列600千元。
0291 國內旅費	1,177		(6)辦理素材應用與藝術資產創意衍生產品開發，及參與國內文創發表會與策略行銷等，促進文創資源流通，計列4,200千元。
0294 運費	1,250		(7)辦理作品保險、收退件包裝運輸、整理佈置、通訊與保存庫房設備維運及相關活動所需購置之材料與物品等，計列856千元。
0300 設備及投資	7,681		(8)辦理本計畫執行維運之臨時人員2人酬金
0306 資訊軟硬體設備費	585		
0319 雜項設備費	7,096		

**國立臺灣美術館及所屬
歲出計畫提要及分支計畫概況表**
中華民國105年度

經資門併計

單位：新臺幣千元

工作計畫名稱及編號	5361400200 美術館業務	預算金額	187,784
分支計畫及用途別科目	預算金額	承辦單位	說 明
			<p>及資遣費等，計列1,463千元。</p> <p>(9)協助辦理本項計畫業務委外派遣人力2人費用，計列950千元。</p> <p>(10)辦理蒐藏購置當代與青年藝術家作品，計列6,140千元（資本門）。</p> <p>(11)辦理保存環境設施改善、作品儲存設備充實、管理系統與資訊設備充實等，計列891千元（資本門）。</p> <p>2.辦理「藝術跨領域發展計畫」，以提升科技與藝術共振能量、促進科技與藝術有機交流、培育及整合人才資源、創造數位藝術發展資源為工作主軸，計列20,416千元，其項目包括：</p> <p>(1)執行本計畫運用相關空間所需使用電費，計列4,000千元。</p> <p>(2)聯繫相關人員所需通訊費用等，計列200千元。</p> <p>(3)數位科技設備維修、網站維運等，計列2,500千元。</p> <p>(4)相關業務活動人員及設備保險，計列150千元。</p> <p>(5)辦理相關業務規劃與執行之臨時人員4人酬金，計列2,800千元。</p> <p>(6)辦理展演及推廣教育活動邀請專家學者等相關費用，計列1,350千元。</p> <p>(7)辦理數位藝術各項展演、教育活動所需購置之材料與物品等，計列1,000千元。</p> <p>(8)辦理各項科技與藝術展演、教育活動等業務執行所需之費用（含展覽規畫執行、展場空間裝置、印刷品編輯印製、作品運輸、活動行銷宣傳等），計列5,196千元。</p> <p>(9)辦理各項科技與藝術展演、教育活動行銷宣傳廣告費等，計列380千元。</p> <p>(10)協助辦理展演活動委外勞務承攬人力5人，計列1,900千元。</p> <p>(11)外聘委員及藝術家參與國內數位藝術活動車資等，計列290千元。</p>

**國立臺灣美術館及所屬
歲出計畫提要及分支計畫概況表**

經資門併計

中華民國105年度

單位：新臺幣千元

工作計畫名稱及編號	5361400200 美術館業務	預算金額	187,784
分支計畫及用途別科目	預算金額	承辦單位	說明
03 臺灣科技融藝創新計畫	16,164	國立臺灣美術館	(12)相關網站及充實數位藝術展演活動所需軟硬體設備等，計列485千元（資本門）。
0200 業務費	10,175		(13)購置本計畫所需事務、防護、圖書、傢俱等雜項設備，計列165千元（資本門）。
0203 通訊費	60		本計畫共需經費16,164千元，其內容如下（含政策宣導經費）： 1.視覺藝術，為創造臺灣科技藝術具競爭力之優勢，形成科藝合作之良好機制及有機循環為工作主軸，以營造科技與藝術開放對話環境、培育科技藝術跨域合作專業人才、促進國際連結與建立跨域合作範例為重點工作，計列9,994千元，其項目包括： (1)協助辦理計畫業務及展演活動委外派遣人力2人，計列1,300千元。 (2)辦理數位科技通訊、租賃、郵資、業務活動人員及設備保險等，計列150千元。 (3)數位科技設備維修及網站維運等，計列400千元。 (4)邀請專家學者、藝術家參與各項科技融藝展演及推廣教育活動所需之出席費、交通費等，計列130千元。 (5)辦理各項科技融藝展演、教育活動所需購置之材料與物品等，計列100千元。 (6)辦理各項科技融藝展演策展規畫、展場空間設計、作品裝置、文宣設計、編輯印製、佈卸展及運輸保險等，計列2,745千元。 (7)辦理各項科技融藝展演、教育活動宣傳廣告等，計列150千元。 (8)辦理科技融藝展演活動所需軟硬體、系統開發及雜項設備等，計列194千元（資本門）。 (9)辦理國內外技術與藝術人才交流計畫，補助國內藝術家至國外重要藝術機構駐點見習等機票食宿補助費及國內外跨界創作補助專案等，計列4,825千元。
0212 權利使用費	10		
0215 資訊服務費	1,000		
0219 其他業務租金	50		
0231 保險費	70		
0250 按日按件計資酬金	410		
0271 物品	200		
0279 一般事務費	7,385		
0291 國內旅費	130		
0294 運費	850		
0295 短程車資	10		
0300 設備及投資	1,164		
0306 資訊軟硬體設備費	174		
0319 雜項設備費	990		
0400 獎補助費	4,825		
0476 其他補助及捐助	4,825		

**國立臺灣美術館及所屬
歲出計畫提要及分支計畫概況表**

經資門併計

中華民國105年度

單位：新臺幣千元

工作計畫名稱及編號	5361400200 美術館業務	預算金額	187,784
分支計畫及用途別科目	預算金額	承辦單位	說 明
04 博物館數位導覽計畫	6,986	國立臺灣美術館	<p>2. 視藝典藏，藉由新媒體科技應用增進藝術展示方式及傳播能量，有效率維護充實數位內容與資料庫，拓展藝術多方位流通及應用價值，計列6,170千元，其項目包括：</p> <p>(1) 以數位與網路科技加值視覺藝術內容之公共應用服務及辦理數位內容體驗加值服務，建置虛實互換之多感官體驗展示之策展規劃、展場空間設計與裝置、佈卸展及文宣品印製等，計列3,450千元。</p> <p>(2) 典藏品RFID環控系統維運等，計列600千元。</p> <p>(3) 辦理藝術典藏數位資源內容擴充及應用等相關費用，計列200千元。</p> <p>(4) 辦理本項計畫諮詢、審查業務相關會議等之出席費、交通費等，計列150千元。</p> <p>(5) 授權費、通訊、郵資、運輸、保險等相關費用，計列300千元。</p> <p>(6) 協助辦理本項計畫執行維運委外派遣人力1人，計列500千元。</p> <p>(7) 購置多感官體驗裝置與相關設備，計列970千元（資本門）。</p> <p>本計畫共需經費6,986千元，其內容如下：</p>
0200 業務費	100		1. 辦理評選會議委員出席費、交通費等相關費用，計列100千元。
0250 按日按件計資酬金	48		
0279 一般事務費	8		2. 建置微定位系統及建置響應式網頁設計（RWD）官網，使民眾使用本館行動互動軟體（App）時，除具有室內定位功能，亦可連結RWD官網，快速取得各項訊息，計列4,316千元（資本門）。
0291 國內旅費	44		
0300 設備及投資	6,886		3. 開發以微定位系統為基底的行動互動軟體（App），並購置行動手持設備，以建構創新的導航服務、導覽服務及教育推廣服務，計列2,570千元（資本門）。
0306 資訊軟硬體設備費	6,886		

**國立臺灣美術館及所屬
歲出計畫提要及分支計畫概況表**

經資門併計

中華民國105年度

單位：新臺幣千元

工作計畫名稱及編號	5361400501 新竹生活美學館業務	預算金額	84,692
-----------	----------------------	------	--------

計畫內容：

1. 辦理北部九縣市生活美學、文化藝術展演、文化創意產業及社區營造等業務之推廣、調查、研究、編輯及出版。
2. 辦理社區營造、社區藝術表演等活動之人才培育及活動輔導。
3. 社會教育之發展及推廣。

預期成果：

1. 深耕服務範圍九縣市區域特色和族群文化底蘊，發掘及營造自身生活特色之美，為社區文化保存及社區生活美學扎根佈樁。
2. 以文化激發創意，促成具有地方特色之文化創意產業發展，協助開創地方產業品牌提升產業價值，創造臺灣新形象。
3. 深耕服務範圍九縣市各村落發展藝文，重點培育本土文化優勢，鼓勵精緻提升，原創蓬勃。

分支計畫及用途別科目	預算金額	承辦單位	說 明		
01 人員維持	22,770	國立新竹生活美學館	國立新竹生活美學館預算員額21人，包括職員18人、工友2人及技工1人，依規定編列人事費22,770千元。		
0100 人事費	22,770				
0103 法定編制人員待遇	14,065				
0105 技工及工友待遇	1,210				
0111 獎金	3,336				
0121 其他給與	394				
0131 加班值班費	905				
0143 退休離職儲金	1,410				
0151 保險	1,450				
02 基本行政工作維持	15,451			國立新竹生活美學館	本計畫共需經費15,451千元，其內容如下： 1. 員工教育訓練費，計列200千元。 2. 水電費，計列778千元。 3. 電話費、郵資等通訊費，計列654千元。 4. 職務宿舍土地租金，計列8千元。 5. 財產管理系統及電腦等維護費，計列415千元。 6. 影印機及一般公務所需租金，計列133千元。 7. 牌照稅及燃料費等稅捐規費，計列18千元。 8. 房舍產物保險等費用，計列92千元。 9. 辦理訓練講習等講師鐘點費及專家學者出席費等，計列120千元。 10. 車輛油料及辦公物品等費用，計列541千元。 11. 文康活動費、館舍環境美化、文宣印刷業務聯繫等一般事務費，計列80千元。 12. 協助辦理事務業務委外派遣人力4人費用1,830千元，館舍保全及清潔勞務承攬人力4人費用1,700千元，計列3,530千元。
0200 業務費	7,304				
0201 教育訓練費	200				
0202 水電費	778				
0203 通訊費	654				
0211 土地租金	8				
0215 資訊服務費	415				
0219 其他業務租金	133				
0221 稅捐及規費	18				
0231 保險費	92				
0250 按日按件計資酬金	120				
0271 物品	541				
0279 一般事務費	3,610				
0282 房屋建築養護費	200				
0283 車輛及辦公器具養護費	72				
0284 設施及機械設備養護費	167				
0291 國內旅費	187				

**國立臺灣美術館及所屬
歲出計畫提要及分支計畫概況表**

經資門併計

中華民國105年度

單位：新臺幣千元

工作計畫名稱及編號	5361400501 新竹生活美學館業務	預算金額	84,692
分支計畫及用途別科目	預算金額	承辦單位	說 明
0294 運費	10		13.辦公房舍修繕費，計列200千元。
0299 特別費	99		14.公務車輛及辦公器具養護費，計列72千元。
0300 設備及投資	8,051		15.飲水機、電話、影印機保養及雜項設施維護等，計列167千元。
0302 房屋建築及設備費	7,051		16.接洽公務之差旅費，計列187千元。
0306 資訊軟硬體設備費	200		17.公物運費，計列10千元。
0319 雜項設備費	800		18.首長特別費，計列99千元。
0400 獎補助費	96		19.館舍空間改善工程，計列7,051千元(資本門)。
0475 獎勵及慰問	96		20.購置各項行政用資訊設備，計列200千元(資本門)。
			21.購置辦公室雜項設備等，計列800千元(資本門)。
			22.退休員工三節慰問金，計列96千元。
03 生活美學業務推展	46,471	國立新竹生活美學館	本計畫共需經費46,471千元，其內容如下(含政策宣導經費)：
0200 業務費	41,671		1.價值產值化—文創產業價值鏈建構與創新計畫奉行政院102年5月6日院臺文字第1020024963號函核定，計畫總經費2,572,203千元，分年辦理，102至104年已編列1,483,375千元，本年度續編579,271千元，其中本計畫編列9,134千元，內容如下：
0219 其他業務租金	100		(1)輔導工藝文化創意產業市場拓展計畫，辦理及參加國際展覽、展示(售)會，進行工藝文創產業品牌形塑及推廣，計列6,634千元。
0231 保險費	130		(2)辦理工藝文創設計競賽及展示，提升工藝文創產品的生活美學實用性，計列2,500千元。
0250 按日按件計資酬金	8,700		2.推廣生活美學與藝術展覽等業務及社區生活美學與社區藝術表演推廣等業務，計列37,337千元，內容如下：
0271 物品	200		(1)辦理人才培育、系列講座、展覽活動等所需器材租金，計列100千元。
0279 一般事務費	32,044		(2)辦理志工、展覽活動及講座、各項活動參加人員保險費，計列130千元。
0291 國內旅費	317		(3)辦理人才培育、系列講座、展覽活動、
0294 運費	180		
0400 獎補助費	4,800		
0437 對國內團體之捐助	4,250		
0475 獎勵及慰問	250		
0476 其他補助及捐助	300		

**國立臺灣美術館及所屬
歲出計畫提要及分支計畫概況表**

經資門併計

中華民國105年度

單位：新臺幣千元

工作計畫名稱及編號	5361400501 新竹生活美學館業務	預算金額	84,692
分支計畫及用途別科目	預算金額	承辦單位	說 明
			<p>講習訓練、座談會、說明會等講師鐘點費、邀請專家學者出席費、演出費及稿費等，計列1,050千元。</p> <p>(4)各項活動用文具紙張、用品材料、訂閱公務用期刊報紙等消耗品、非消耗品，計列200千元。</p> <p>(5)辦理表演藝術團隊巡迴基層演出、藝術行銷推廣活動、美學主題展、生活美學系列講座、各項藝文等活動與業務宣傳等，計列22,710千元。</p> <p>(6)辦理舞躍大地舞蹈創作比賽、國民記憶庫、偏鄉電影院等活動，辦理村村有藝文活動，落實藝術扎根，編印館訊及各活動訊息宣傳等，計列5,350千元。</p> <p>(7)協助辦理藝文活動委外派遣人力5人費用，計列2,500千元。</p> <p>(8)接洽公務之差旅費，計列317千元。</p> <p>(9)展覽活動物品及公物運費，計列180千元。</p> <p>(10)捐助國內團體辦理生活美學推廣活動、社區藝文展覽、生活美學講座與講習、社區文化、特色產業、文化創意產業及社區藝術表演等，計列4,250千元。</p> <p>(11)推動業務辦理競賽而發給獎金，計列250千元（獎勵金）。</p> <p>(12)美術展覽申請補助等費用，計列300千元。</p>

**國立臺灣美術館及所屬
歲出計畫提要及分支計畫概況表**

經資門併計

中華民國105年度

單位：新臺幣千元

工作計畫名稱及編號	5361400502 彰化生活美學館業務	預算金額	79,668
-----------	----------------------	------	--------

計畫內容：
推展中部四縣市各項文化活動、藝術展演、傳統技藝、社區營造、創意產業、社造人才培訓及社會教育等活動。

預期成果：
預計於中部四縣市地區，落實文化扎根、強化文化公民之觀念，並推展生活美學運動。

分支計畫及用途別科目	預算金額	承辦單位	說明
01 人員維持	24,395	國立彰化生活美學館	國立彰化生活美學館預算員額22人，包括職員19人、工友2人及技工1人，依規定編列人事費24,395千元。
0100 人事費	24,395		
0103 法定編制人員待遇	14,484		
0105 技工及工友待遇	1,144		
0111 獎金	3,260		
0121 其他給與	352		
0131 加班值班費	1,075		
0142 退休退職給付	423		
0143 退休離職儲金	2,118		
0151 保險	1,539		
02 基本行政工作維持	20,285	國立彰化生活美學館	本計畫共需經費20,285千元，其內容如下： 1.員工教育訓練費，計列150千元。 2.本館水電費，計列2,612千元。 3.郵電等通訊費1,000千元及財產管理系統等資訊服務費18千元，合共1,018千元。 4.汽車燃料使用費、牌照稅等稅捐規費，計列200千元。 5.館舍公共安全及火災地震等保險費，計列190千元。 6.車輛油料費67千元、辦公物品等760千元，合共827千元。 7.外包清潔、保全、庭園養護及文康活動費、環保廢棄物處理費等一般事務費（含勞務承攬人力15人6,288千元），計列6,422千元。 8.房屋建築養護費，計列190千元。 9.辦公器具養護費14千元，車輛養護費40千元，設施與機械設備等養護費177千元，合共311千元。 10.接洽公務之差旅費及運費，計列110千元。 11.首長特別費，計列99千元。 12.館舍建築、無障礙設施及戶外設施改善等，計列7,822千元（資本門）。 13.購置辦公事務等相關設備，計列252千元（
0200 業務費	12,049		
0201 教育訓練費	150		
0202 水電費	2,612		
0203 通訊費	1,000		
0215 資訊服務費	18		
0221 稅捐及規費	200		
0231 保險費	190		
0271 物品	827		
0279 一般事務費	6,422		
0282 房屋建築養護費	190		
0283 車輛及辦公器具養護費	54		
0284 設施及機械設備養護費	177		
0291 國內旅費	90		
0294 運費	20		
0299 特別費	99		
0300 設備及投資	8,074		
0303 公共建設及設施費	5,340		
0304 機械設備費	2,482		

**國立臺灣美術館及所屬
歲出計畫提要及分支計畫概況表**

經資門併計

中華民國105年度

單位：新臺幣千元

工作計畫名稱及編號	5361400502 彰化生活美學館業務	預算金額	79,668
分支計畫及用途別科目	預算金額	承辦單位	說明
0319 雜項設備費	252		資本門)。
0400 獎補助費	162		14. 退休教育人員優惠存款利息補貼，計列66千元。
0454 差額補貼	66		15. 退休退職人員16人三節慰問金，計列96千元。
0475 獎勵及慰問	96		
03 生活美學業務推展	34,988	國立彰化生活美學館	本計畫共需經費34,988千元，其內容如下(含政策宣導經費)：
0200 業務費	27,272		1. 辦理社區生活美學、社區營造、社區文化、特色產業及社區藝術展演之調查、研究、編輯、出版等業務所需經費，計列5,465千元，其項目包括：
0201 教育訓練費	65		(1) 員工教育訓練費，計列65千元。
0203 通訊費	306		(2) 辦理各項活動郵電通訊費，計列306千元。
0215 資訊服務費	207		(3) 資訊等相關設備維護費，計列207千元。
0219 其他業務租金	640		(4) 辦理志工隊、研習活動及展演活動等保險費，計列1,092千元。
0231 保險費	1,092		(5) 編印各類叢書、畫冊、文化研習活動簡章、手冊等經費，計列3,498千元。
0250 按日按件計資酬金	4,127		(6) 辦理各項活動訊息宣傳，計列297千元。
0251 委辦費	30		2. 推動生活美學、社會教育、社區營造、社區文化、特色產業、社區藝術展演及相關活動輔導、人才訓練、研習策劃執行等業務，計列29,185千元，其項目包括：
0271 物品	5,144		(1) 租用辦理生活美學活動所需設備、設施租金，計列640千元。
0279 一般事務費	13,875		(2) 志工訓練、社造人才培訓、各類文化研習、社會教育活動講師鐘點費、各類藝術文化活動之評審費、專業諮詢出席費、委請專業顧問費、編印各類叢書之撰稿費及活動所需教材等，計列4,127千元。
0284 設施及機械設備養護費	55		(3) 協助辦理生活美學業務推展業務委外派遣人力4人費用，計列2,200千元。
0291 國內旅費	550		(4) 委託辦理生活美學業務研究案等，計列30千元。
0292 大陸地區旅費	108		(5) 辦理點字書、數位有聲書製作及閱讀推廣活動，計列1,700千元。
0294 運費	1,073		
0300 設備及投資	338		
0306 資訊軟硬體設備費	238		
0319 雜項設備費	100		
0400 獎補助費	7,378		
0437 對國內團體之捐助	4,908		
0475 獎勵及慰問	2,470		

**國立臺灣美術館及所屬
歲出計畫提要及分支計畫概況表**

經資門併計

中華民國105年度

單位：新臺幣千元

工作計畫名稱及編號	5361400502 彰化生活美學館業務	預算金額	79,668
分支計畫及用途別科目	預算金額	承辦單位	說 明
			<p>(6)辦理文薈獎—全國身心障礙者文藝獎徵選及推廣活動，計列2,800千元（含獎勵金1,000千元）。</p> <p>(7)辦理「全國績優文化志工表揚獎勵活動」、「文化志工業務行政人員交流工作坊」、「文化志工團隊重要幹部研訓」，計列3,700千元（含獎勵金250千元）。</p> <p>(8)辦理「中華民國105年度全國社會組合唱比賽」，計列2,500千元（含獎勵金1,000千元）。</p> <p>(9)辦理文化藝術展演等所需物品，計列4,344千元。</p> <p>(10)辦理藝術下鄉、社區藝文、文化人才培育等活動及推動生活美學，培養民眾美感體驗等，計列230千元。</p> <p>(11)各項設備設施維護費，計列55千元。</p> <p>(12)國內出差旅費550千元，展演作品運費1,073千元，合共1,623千元。</p> <p>(13)辦理兩岸文化交流赴大陸地區旅費，計列108千元。</p> <p>(14)捐助國內團體辦理村村有藝文系列文化活動等，以落實公民文化權，計列4,908千元。</p> <p>(15)書法、設計競賽等獎金，計列220千元（獎勵金）。</p> <p>3.推動業務資訊化及各項設備費，計列338千元，其項目包括：</p> <p>(1)購置資訊設備，計列238千元（資本門）。</p> <p>(2)生活美學展演所需設施設備等，計列100千元（資本門）。</p>

**國立臺灣美術館及所屬
歲出計畫提要及分支計畫概況表**

經資門併計

中華民國105年度

單位：新臺幣千元

工作計畫名稱及編號	5361400503 臺南生活美學館業務	預算金額	79,587
-----------	----------------------	------	--------

計畫內容：

1. 辦理南部七縣市社區生活美學、社區營造、社會教育、文化創意產業及社區藝術展演等活動之策劃及執行。
2. 各項社區文化之調查、研究、編輯及出版。
3. 社區相關文物之典藏管理。
4. 辦理社區營造、社區藝術展演等相關活動之輔導與人才訓練、研習之策劃及執行。
5. 國內社區營造活動交流。

預期成果：

1. 提升南部地方生活美學藝術及人文素養。
2. 深耕地方文化內涵，提升生活品質。
3. 連結觀光與文化，帶動文化經濟之發展。
4. 提高一般民眾文化水準，實現安和樂利的社會。

分支計畫及用途別科目	預算金額	承辦單位	說明
01 人員維持	25,906	國立臺南生活美學館	國立臺南生活美學館預算員額21人，包括職員18人、工友1人、技工1人及駕駛1人，依規定編列人事費25,906千元。
0100 人事費	25,906		
0103 法定編制人員待遇	14,897		
0105 技工及工友待遇	1,173		
0111 獎金	3,690		
0121 其他給與	336		
0131 加班值班費	1,502		
0142 退休退職給付	184		
0143 退休離職儲金	2,662		
0151 保險	1,462		
02 基本行政工作維持	36,209		
0200 業務費	24,133		
0201 教育訓練費	120		
0202 水電費	5,200		
0203 通訊費	511		
0215 資訊服務費	550		
0219 其他業務租金	450		
0221 稅捐及規費	24		
0231 保險費	358		
0250 按日按件計資酬金	94		
0271 物品	1,196		
0279 一般事務費	6,666		
0282 房屋建築養護費	1,482		
0283 車輛及辦公器具養護費	54		
0284 設施及機械設備養護費	6,827		
0291 國內旅費	460		

**國立臺灣美術館及所屬
歲出計畫提要及分支計畫概況表**

經資門併計

中華民國105年度

單位：新臺幣千元

工作計畫名稱及編號	5361400503 臺南生活美學館業務	預算金額	79,587
分支計畫及用途別科目	預算金額	承辦單位	說 明
0294 運費	5		備耗材等，計列6,827千元。
0295 短程車資	37		10. 國內出差旅費、短程車資及運費等，計列502千元。
0299 特別費	99		11. 首長特別費，計列99千元。
0300 設備及投資	12,034		12. 辦公室、機電設備及空調設備之修繕增置，計列11,453千元（資本門）。
0302 房屋建築及設備費	477		
0304 機械設備費	10,976		13. 購置辦公設備、資訊設備及電腦軟體，計列581千元（資本門）。
0306 資訊軟硬體設備費	270		
0319 雜項設備費	311		14. 退休人員三節慰問金，計列42千元。
0400 獎補助費	42		
0475 獎勵及慰問	42		
03 生活美學業務推展	17,472	國立臺南生活美學館	本計畫共需經費17,472千元，其內容如下：
0200 業務費	15,785		1. 辦理社區營造、文創產業之調查研究與策劃執行所需活動、出版品及刊物印刷等，計列2,661千元。
0201 教育訓練費	100		
0203 通訊費	240		2. 辦理長青生活美學研習、生活美學相關之調查研究及策劃執行所需活動計畫，計列3,170千元。
0215 資訊服務費	63		
0219 其他業務租金	300		
0231 保險費	304		3. 辦理與社區生活美學、社區文化相關之各項藝文美學研習班教學及推廣活動計畫，計列4,160千元。
0250 按日按件計資酬金	8,329		
0262 國內組織會費	5		4. 推廣藝術教育、社區生活美學、社區藝術展演活動之策劃及執行所需經費，計列5,794千元，其項目包括：
0271 物品	910		(1) 辦理社區藝術展演巡迴活動、藝術市集、戶外生活美學展演、傳統藝術教育研習或演出、員工及志工教育訓練研習等相關費用，計列1,756千元。
0279 一般事務費	4,223		(2) 各項生活美學、藝術教育、藝文展演活動、藝術下鄉、館際、館校、社團合作及藝術文化交流活動等，計列2,955千元。
0284 設施及機械設備養護費	21		(3) 辦理南部七縣市區域美學及文化活動計畫，計列1,083千元。
0291 國內旅費	728		
0294 運費	552		
0295 短程車資	10		
0300 設備及投資	121		
0319 雜項設備費	121		
0400 獎補助費	1,566		
0437 對國內團體之捐助	1,556		
0475 獎勵及慰問	10		5. 辦理演藝廳、展覽室、生活美學展示中心、研習班與長青生活大學設備購置及整修等，計列121千元（資本門）。

**國立臺灣美術館及所屬
歲出計畫提要及分支計畫概況表**

經資門併計

中華民國105年度

單位：新臺幣千元

工作計畫名稱及編號	5361400503 臺南生活美學館業務	預算金額	79,587
分支計畫及用途別科目	預算金額	承辦單位	說 明
			<p>6.捐助南部七縣市民間團體辦理各項生活美學、藝文展演、藝術教育、文創產業活動及社區營造等，計列1,556千元。</p> <p>7.表揚本館優良志工獎金，計列10千元（獎勵金）。</p>

**國立臺灣美術館及所屬
歲出計畫提要及分支計畫概況表**

經資門併計

中華民國105年度

單位：新臺幣千元

工作計畫名稱及編號	5361400504 臺東生活美學館業務	預算金額	50,542
-----------	----------------------	------	--------

計畫內容：

1. 辦理花東地區生活美學主題展計畫。
2. 扶植補助花東地區機關團體辦理生活美學、社區營造、文化創意特色活動。
3. 辦理花東地區生活美學展覽系列活動。
4. 辦理花東地區生活美術、舞蹈、藝文、社區營造參訪活動。
5. 補助花東生活美學協會辦理生活美學、社區營造、文化創意特色活動。
6. 設置花東地區生活美學推動平臺。
7. 辦理社區營造、生活美學等活動人才訓練研習之策劃宣傳及執行。
8. 出版美學講義教材及刊物。
9. 辦理花東地區原住民族文化藝術相關活動。

預期成果：

1. 強化花東文化創意產業的競爭力，全面與國際接軌，厚植多元臺灣。
2. 以文化提升凝聚政策、提升花東藝文創新永續經營。
3. 以文化突圍，創造臺灣新形象，以文化帶動地方發展，加強啓發花東藝文思想及公民社會價值。
4. 厚植藝文原創，累積花東地區加入國際市場能量。
5. 以文化為價值核心推動花東自然旅遊及人文觀光，使花東成為亞洲觀光重鎮。
6. 提升花東地區生活美學、舞蹈、藝文水準。
7. 培植多元臺灣，全面與國際接軌，強化文化創意產業的國際競爭力，加強東部地區區域特色及族群文化的文化底蘊。
8. 促進東部地區文化觀光事業發展，凝聚地方文化資源與民眾參與，以提升常民生活美學素養與內涵。
9. 促進花東地區原住民族文化發展，推動原住民族文化藝術活動，以提升與保存原住民族文化。

分支計畫及用途別科目	預算金額	承辦單位	說明
01 人員維持	22,743	國立臺東生活美學館	國立臺東生活美學館預算員額19人，包括職員17人及工友2人，依規定編列人事費22,743千元。
0100 人事費	22,743		
0103 法定編制人員待遇	13,797		
0105 技工及工友待遇	760		
0111 獎金	3,272		
0121 其他給與	335		
0131 加班值班費	921		
0142 退休退職給付	732		
0143 退休離職儲金	1,387		
0151 保險	1,539		
02 基本行政工作維持	15,737		
0200 業務費	8,976		1. 水費20千元，電費1,126千元，合共1,146千元。 2. 郵資152千元、電話費300千元，數據通訊費342千元，合共794千元。 3. 館內行政資訊系統維護費，計列50千元。 4. 公務車輛牌照稅、燃料費及其他規費，計列18千元。 5. 辦理館舍產物保險費，計列20千元。 6. 辦理標案審查出席費、員工講習鐘點費，計列50千元。 7. 辦公室物品及油料費，計列341千元。 8. 文具紙張、印刷、獎牌製作、廣告、業務聯
0202 水電費	1,146		
0203 通訊費	794		
0215 資訊服務費	50		
0221 稅捐及規費	18		
0231 保險費	20		
0250 按日按件計資酬金	50		
0271 物品	341		
0279 一般事務費	5,112		
0282 房屋建築養護費	398		

**國立臺灣美術館及所屬
歲出計畫提要及分支計畫概況表**

經資門併計

中華民國105年度

單位：新臺幣千元

工作計畫名稱及編號	5361400504 臺東生活美學館業務	預算金額	50,542
分支計畫及用途別科目	預算金額	承辦單位	說 明
0283 車輛及辦公器具養護費	52	國立臺東生活美 學館	繫、接待、協調、員工文康活動等費用，計列271千元。 9. 協助辦理事務業務委外派遣人力5人費用2,517千元、館舍保全及清潔勞務承攬人力5人費用2,324千元，計列4,841千元。 10. 辦公房舍維護整修費用，計列398千元。 11. 車輛養護費及辦公器具保養費，計列52千元。 12. 公務用儀器及設備養護費，計列271千元。 13. 因業務需要之國內出差旅費及聘請講師於臺澎金馬等地區所需之差旅費，計列625千元。 14. 首長特別費，計列99千元。 15. 全館無障礙改善工程、展演大樓禮堂內部及典藏室裝修工程（含設計、監造）6,419千元、其他辦公設備汰換300千元，合共6,719千元（資本門）。 16. 退休人員三節慰問金42千元。 本計畫共需經費12,062千元，其內容如下： 1. 辦理社區生活美學、社區營造、社區文化、特色產業及社區藝術展演及相關活動之推廣、調查、研究、編輯及出版等，計列8,862千元，其項目包括： (1) 辦理花東地區生活美學主題展、常設展業務活動所需要保險費，計列50千元。 (2) 辦理推動花東地區生活美學理念各項業務活動所需要出席費、講師鐘點費、稿費及表演費，計列1,170千元。 (3) 辦理各項活動所需之物品，消耗品300千元、非消耗品200千元，合共500千元。 (4) 協助辦理生活美學業務推展業務委外派遣人力2人費用，計列1,003千元。 (5) 辦理活動所需之印刷、錄影費、宣傳費、印製文化景觀書籍、美學月刊及教育宣導計畫等，計列5,149千元。 (6) 因業務需要之國內出差旅費，計列990千元。 2. 輔導花東地區生活美學協會及社團，辦理各
0284 設施及機械設備養護費	271		
0291 國內旅費	625		
0299 特別費	99		
0300 設備及投資	6,719		
0302 房屋建築及設備費	6,419		
0306 資訊軟硬體設備費	100		
0319 雜項設備費	200		
0400 獎補助費	42		
0475 獎勵及慰問	42		
03 生活美學業務推展	12,062		
0200 業務費	8,862		
0231 保險費	50		
0250 按日按件計資酬金	1,170		
0271 物品	500		
0279 一般事務費	6,152		
0291 國內旅費	990		
0400 獎補助費	3,200		
0437 對國內團體之捐助	3,000		
0475 獎勵及慰問	200		

**國立臺灣美術館及所屬
歲出計畫提要及分支計畫概況表**

經資門併計

中華民國105年度

單位：新臺幣千元

工作計畫名稱及編號	5361400504 臺東生活美學館業務	預算金額	50,542
分支計畫及用途別科目	預算金額	承辦單位	說 明
			項文化藝術產業及生活美學相關活動所需之獎補助費，計列3,200千元（含獎勵金200千元）。

**國立臺灣美術館及所屬
歲出計畫提要及分支計畫概況表**

經資門併計

中華民國105年度

單位：新臺幣千元

工作計畫名稱及編號	5361409011 交通及運輸設備	預算金額	635
-----------	--------------------	------	-----

計畫內容：
汰換首長專用車，以維行車安全。

預期成果：
依計畫完成。

分支計畫及用途別科目	預算金額	承辦單位	說 明
01 交通及運輸設備計畫	635	國立臺灣美術館	汰換首長專用車1輛，計列635千元（資本門）
0300 設備及投資	635		。
0305 運輸設備費	635		

**國立臺灣美術館及所屬
歲出計畫提要及分支計畫概況表**

經資門併計

中華民國105年度

單位：新臺幣千元

工作計畫名稱及編號	5361409800 第一預備金	預算金額	1,000
-----------	------------------	------	-------

計畫內容：

預期成果：

分支計畫及用途別科目	預算金額	承辦單位	說明
01 第一預備金	1,000	國立臺灣美術館	按經常支出總額的百分之一範圍內編列。
0900 預備金	1,000		
0901 第一預備金	1,000		

本
頁
空
白

**國立臺灣美術館及所屬
各項費用彙計表**

中華民國105年度

單位：新臺幣千元

工作計畫名稱及編號 第一、二級用途別 科目名稱及編號	5361400100 一般行政	5361400200 美術館業務	5361400501 新竹生活美學 館業務	5361400502 彰化生活美學 館業務	5361400503 臺南生活美學 館業務	5361400504 臺東生活美學 館業務
合 計	174,115	187,784	84,692	79,668	79,587	50,542
0100 人事費	121,139	-	22,770	24,395	25,906	22,743
0103 法定編制人員待遇	42,302	-	14,065	14,484	14,897	13,797
0104 約聘僱人員待遇	9,998	-	-	-	-	-
0105 技工及工友待遇	14,296	-	1,210	1,144	1,173	760
0111 獎金	14,477	-	3,336	3,260	3,690	3,272
0121 其他給與	1,888	-	394	352	336	335
0131 加班值班費	5,693	-	905	1,075	1,502	921
0142 退休退職給付	2,001	-	-	423	184	732
0143 退休離職儲金	23,225	-	1,410	2,118	2,662	1,387
0151 保險	7,259	-	1,450	1,539	1,462	1,539
0200 業務費	27,478	132,963	48,975	39,321	39,918	17,838
0201 教育訓練費	100	58	200	215	220	-
0202 水電費	15,773	9,489	778	2,612	5,200	1,146
0203 通訊費	1,350	1,070	654	1,306	751	794
0211 土地租金	-	-	8	-	-	-
0212 權利使用費	-	40	-	-	-	-
0215 資訊服務費	340	4,323	415	225	613	50
0219 其他業務租金	40	1,200	233	640	750	-
0221 稅捐及規費	75	-	18	200	24	18
0231 保險費	191	3,585	222	1,282	662	70
0249 臨時人員酬金	-	4,263	-	-	-	-
0250 按日按件計資酬金	90	8,388	8,820	4,127	8,423	1,220
0251 委辦費	-	-	-	30	-	-
0261 國際組織會費	-	30	-	-	-	-
0262 國內組織會費	-	18	-	-	5	-
0271 物品	426	6,960	741	5,971	2,106	841
0279 一般事務費	6,645	76,613	35,654	20,297	10,889	11,264
0282 房屋建築養護費	510	-	200	190	1,482	398
0283 車輛及辦公器具養護費	150	-	72	54	54	52
0284 設施及機械設備養護費	1,299	1,067	167	232	6,848	271

國立臺灣美術館及所屬
各項費用彙計表(續)

中華民國105年度

單位：新臺幣千元

工作計畫名稱及編號 第一、二級用途別 科目名稱及編號	5361409011 交通及運輸設 備	5361409800 第一預備金				合 計
合 計	635	1,000				658,023
0100 人事費	-	-				216,953
0103 法定編制人員待遇	-	-				99,545
0104 約聘僱人員待遇	-	-				9,998
0105 技工及工友待遇	-	-				18,583
0111 獎金	-	-				28,035
0121 其他給與	-	-				3,305
0131 加班值班費	-	-				10,096
0142 退休退職給付	-	-				3,340
0143 退休離職儲金	-	-				30,802
0151 保險	-	-				13,249
0200 業務費	-	-				306,493
0201 教育訓練費	-	-				793
0202 水電費	-	-				34,998
0203 通訊費	-	-				5,925
0211 土地租金	-	-				8
0212 權利使用費	-	-				40
0215 資訊服務費	-	-				5,966
0219 其他業務租金	-	-				2,863
0221 稅捐及規費	-	-				335
0231 保險費	-	-				6,012
0249 臨時人員酬金	-	-				4,263
0250 按日按件計資酬金	-	-				31,068
0251 委辦費	-	-				30
0261 國際組織會費	-	-				30
0262 國內組織會費	-	-				23
0271 物品	-	-				17,045
0279 一般事務費	-	-				161,362
0282 房屋建築養護費	-	-				2,780
0283 車輛及辦公器具養護費	-	-				382
0284 設施及機械設備養護費	-	-				9,884

**國立臺灣美術館及所屬
各項費用彙計表**

中華民國105年度

單位：新臺幣千元

工作計畫名稱及編號 第一、二級用途別 科目名稱及編號	5361400100 一般行政	5361400200 美術館業務	5361400501 新竹生活美學 館業務	5361400502 彰化生活美學 館業務	5361400503 臺南生活美學 館業務	5361400504 臺東生活美學 館業務
0291 國內旅費	350	2,941	504	640	1,188	1,615
0292 大陸地區旅費	-	197	-	108	-	-
0293 國外旅費	-	575	-	-	-	-
0294 運費	9	11,986	190	1,093	557	-
0295 短程車資	-	160	-	-	47	-
0299 特別費	130	-	99	99	99	99
0300 設備及投資	24,352	43,736	8,051	8,412	12,155	6,719
0302 房屋建築及設備費	24,228	-	7,051	-	477	6,419
0303 公共建設及設施費	-	-	-	5,340	-	-
0304 機械設備費	-	300	-	2,482	10,976	-
0305 運輸設備費	-	-	-	-	-	-
0306 資訊軟硬體設備費	-	8,386	200	238	270	100
0319 雜項設備費	124	35,050	800	352	432	200
0400 獎補助費	1,146	11,085	4,896	7,540	1,608	3,242
0437 對國內團體之捐助	-	-	4,250	4,908	1,556	3,000
0454 差額補貼	960	-	-	66	-	-
0475 獎勵及慰問	186	6,260	346	2,566	52	242
0476 其他補助及捐助	-	4,825	300	-	-	-
0900 預備金	-	-	-	-	-	-
0901 第一預備金	-	-	-	-	-	-

國立臺灣美術館及所屬
各項費用彙計表(續)

中華民國105年度

單位：新臺幣千元

工作計畫名稱及編號 第一、二級用途別 科目名稱及編號	5361409011 交通及運輸設 備	5361409800 第一預備金				合 計
0291 國內旅費	-	-				7,238
0292 大陸地區旅費	-	-				305
0293 國外旅費	-	-				575
0294 運費	-	-				13,835
0295 短程車資	-	-				207
0299 特別費	-	-				526
0300 設備及投資	635	-				104,060
0302 房屋建築及設備費	-	-				38,175
0303 公共建設及設施費	-	-				5,340
0304 機械設備費	-	-				13,758
0305 運輸設備費	635	-				635
0306 資訊軟硬體設備費	-	-				9,194
0319 雜項設備費	-	-				36,958
0400 獎補助費	-	-				29,517
0437 對國內團體之捐助	-	-				13,714
0454 差額補貼	-	-				1,026
0475 獎勵及慰問	-	-				9,652
0476 其他補助及捐助	-	-				5,125
0900 預備金	-	1,000				1,000
0901 第一預備金	-	1,000				1,000

國立臺灣美
歲出一級用途
中華民國

科 目				經 常 支				
款	項	目	節	名 稱	人事費	業務費	獎補助費	債務費
22				文化部主管	216,953	306,493	29,517	-
	5			國立臺灣美術館及所屬	216,953	306,493	29,517	-
				文化支出	216,953	306,493	29,517	-
		1		一般行政	121,139	27,478	1,146	-
		2		美術館業務	-	132,963	11,085	-
		3		生活美學業務	95,814	146,052	17,286	-
			1	新竹生活美學館業務	22,770	48,975	4,896	-
			2	彰化生活美學館業務	24,395	39,321	7,540	-
			3	臺南生活美學館業務	25,906	39,918	1,608	-
			4	臺東生活美學館業務	22,743	17,838	3,242	-
		4		一般建築及設備	-	-	-	-
			1	交通及運輸設備	-	-	-	-
		5		第一預備金	-	-	-	-

術館及所屬
別科目分析表

105年度

單位：新臺幣千元

出		資本支出					合計
預備金	小計	業務費	設備及投資	獎補助費	預備金	小計	
1,000	553,963	-	104,060	-	-	104,060	658,023
1,000	553,963	-	104,060	-	-	104,060	658,023
1,000	553,963	-	104,060	-	-	104,060	658,023
-	149,763	-	24,352	-	-	24,352	174,115
-	144,048	-	43,736	-	-	43,736	187,784
-	259,152	-	35,337	-	-	35,337	294,489
-	76,641	-	8,051	-	-	8,051	84,692
-	71,256	-	8,412	-	-	8,412	79,668
-	67,432	-	12,155	-	-	12,155	79,587
-	43,823	-	6,719	-	-	6,719	50,542
-	-	-	635	-	-	635	635
-	-	-	635	-	-	635	635
1,000	1,000	-	-	-	-	-	1,000

科 目				土地	房屋建築	公共建設	
款	項	目	節				名稱及編號
22				0061000000 文化部主管	-	38,175	5,340
	5			0061400000 國立臺灣美術館及所屬	-	38,175	5,340
				5361400000 文化支出	-	38,175	5,340
		1		5361400100 一般行政	-	24,228	-
		2		5361400200 美術館業務	-	-	-
		3		5361400500 生活美學業務	-	13,947	5,340
		1		5361400501 新竹生活美學館業務	-	7,051	-
		2		5361400502 彰化生活美學館業務	-	-	5,340
		3		5361400503 臺南生活美學館業務	-	477	-
		4		5361400504 臺東生活美學館業務	-	6,419	-
		4		5361409000 一般建築及設備	-	-	-
		1		5361409011 交通及運輸設備	-	-	-

術館及所屬
分析表
105年度

單位：新臺幣千元

機械設備	運輸設備	資訊軟硬體設備	雜項設備	權 利	投資及其他	合 計
13,758	635	9,194	36,958	-	-	104,060
13,758	635	9,194	36,958	-	-	104,060
13,758	635	9,194	36,958	-	-	104,060
-	-	-	124	-	-	24,352
300	-	8,386	35,050	-	-	43,736
13,458	-	808	1,784	-	-	35,337
-	-	200	800	-	-	8,051
2,482	-	238	352	-	-	8,412
10,976	-	270	432	-	-	12,155
-	-	100	200	-	-	6,719
-	635	-	-	-	-	635
-	635	-	-	-	-	635

本
頁
空
白

**國立臺灣美術館及所屬
人事費分析表**
中華民國105年度

單位：新臺幣千元

人 事 費 別	金 額	說 明
一、民意代表待遇	-	
二、政務人員待遇	-	
三、法定編制人員待遇	99,545	
四、約聘僱人員待遇	9,998	
五、技工及工友待遇	18,583	
六、獎金	28,035	
七、其他給與	3,305	
八、加班值班費	10,096	超時加班費明細如下：國立臺灣美術館1,930千元，未逾該科目90年度實支數8成計2,566千元。國立新竹生活美學館234千元，未逾該科目90年度實支數8成計234千元。國立彰化生活美學館625千元，未逾該科目90年度實支數8成計632千元。國立臺南生活美學館769千元，未逾該科目90年度實支數8成計769千元。國立臺東生活美學館380千元，未逾該科目90年度實支數8成計584千元，合共3,938千元。
九、退休退職給付	3,340	
十、退休離職儲金	30,802	
十一、保險	13,249	
十二、調待準備	-	
合 計	216,953	

國立臺灣美
預算員額
中華民國

科 目				員 額 (單位：													
款	項	目	節 名 稱	職 員		警 察		法 警		駐 警		工 友		技 工		駕 駛	
				本年度	上年度	本年度	上年度	本年度	上年度	本年度	上年度	本年度	上年度	本年度	上年度	本年度	上年度
22			0061000000 文化部主管	129	130	-	-	-	-	-	-	11	12	33	33	3	4
	5		0061400000 國立臺灣美術館及 所屬	129	130	-	-	-	-	-	-	11	12	33	33	3	4
		1	5361400100 一般行政	57	57	-	-	-	-	-	-	4	5	30	30	2	3
		3	5361400500 生活美學業務	72	73	-	-	-	-	-	-	7	7	3	3	1	1
		1	5361400501 新竹生活美學館業 務	18	19	-	-	-	-	-	-	2	2	1	1	-	-
		2	5361400502 彰化生活美學館業 務	19	19	-	-	-	-	-	-	2	2	1	1	-	-
		3	5361400503 臺南生活美學館業 務	18	18	-	-	-	-	-	-	1	1	1	1	1	1
		4	5361400504 臺東生活美學館業 務	17	17	-	-	-	-	-	-	2	2	-	-	-	-

術館及所屬
明細表
105年度

單位：新臺幣千元

人								年 需 經 費			說 明
聘 用		約 僱		駐外雇員		合 計		本 年 度	上 年 度	比 較	
本 年 度	上 年 度	本 年 度	上 年 度	本 年 度	上 年 度	本 年 度	上 年 度				
-	-	25	25	-	-	201	204	206,857	190,178	16,679	
-	-	25	25	-	-	201	204	206,857	190,178	16,679	
-	-	25	25	-	-	118	120	115,446	100,608	14,838	國立臺灣美術館以業務費預計進用臨時人員6人經費4,263千元；派遣人力25人經費12,250千元；勞務承攬人力61人經費20,237千元。 1.基本行政工作維持，預計進用清潔勞務承攬人力17人，經費5,493千元。 2.美術推展工作，預計進用派遣人力20人，經費9,500千元；勞務承攬人力39人，經費12,844千元。 3.價值產值化計畫－藝術應用與發展，預計進用臨時人員6人，經費4,263千元；派遣人力2人，經費950千元；勞務承攬人力5人，經費1,900千元。 4.臺灣科技融藝創新計畫，預計進用派遣人力3人，經費1,800千元。
-	-	-	-	-	-	83	84	91,411	89,570	1,841	
-	-	-	-	-	-	21	22	21,865	22,380	-515	國立新竹生活美學館以業務費預計進用派遣人力9人經費4,330千元；勞務承攬人力4人經費1,700千元。 1.基本行政工作維持，預計進用派遣人力4人，經費1,830千元；勞務承攬人力4人，經費1,700千元。 2.生活美學業務推展，預計進用派遣人力5人，經費2,500千元。
-	-	-	-	-	-	22	22	23,320	22,901	419	國立彰化生活美學館以業務費預計進用派遣人力4人經費2,200千元；勞務承攬人力15人經費6,288千元。 1.基本行政工作維持，預計進用勞務承攬人力15人，經費6,288千元。 2.生活美學業務推展，預計進用派遣人力4人，經費2,200千元。
-	-	-	-	-	-	21	21	24,404	22,796	1,608	國立臺南生活美學館以業務費預計進用派遣人力7人經費3,000千元；勞務承攬人力17人經費3,500千元，編列於基本行政工作維持。
-	-	-	-	-	-	19	19	21,822	21,493	329	國立臺東生活美學館以業務費預計進用派遣人力7人經費3,520千元；勞務承攬人力5人，經費2,324千元。 1.基本行政工作維持，預計進用派遣人力5人，經費2,517千元；勞務承攬人力5人，經費2,324千元。

國立臺灣美
預算員額
中華民國

科 目				員 額 (單位：															
款	項	目	節	名 稱	職 員		警 察		法 警		駐 警		工 友		技 工		駕 駛		
					本年度	上年度	本年度	上年度	本年度	上年度	本年度	上年度	本年度	上年度	本年度	上年度	本年度	上年度	

術館及所屬
明細表

105年度

單位：新臺幣千元

人								年 需 經 費			說 明
聘 用		約 僱		駐外雇員		合 計		本 年 度	上 年 度	比 較	
本 年 度	上 年 度	本 年 度	上 年 度	本 年 度	上 年 度	本 年 度	上 年 度				
											2.生活美學業務推展，預計進用派遣人力2人，經費1,003千元。

本
頁
空
白

**國立臺灣美術館及所屬
公務車輛明細表**

中華民國105年度

單位：新臺幣千元

車輛數	車輛種類	乘客人數 不含司機	購置 年月	汽缸總 排氣量 (立方公分)	油料費			養護費	其他	備註
					數量(公升)	單價(元)	金額			
1	現有車輛： 首長專用車	4	90.05	1,995	1,668	25.70	43	26	22	6J8246。 國立臺灣美術 館。預計105 年5月汰換。
1	公務轎車	4	98.04	1,800	1,668	25.70	43	34	32	4482-WG。 國立彰化生活 美學館。
1	公務轎車	4	98.05	1,800	1,668	25.70	43	34	20	6513WQ。 國立臺南生活 美學館。
1	公務轎車	4	98.06	1,798	852 972	25.70 18.40	22 18	51	21	4657-VY。 國立新竹生活 美學館，油氣 雙燃料車。
1	公務轎車	4	99.02	1,798	1,668	25.70	43	34	14	4235-WV。 國立臺東生活 美學館。
1	小客貨兩用車 (7-8人座)	7	99.05	2,000	852 972	25.70 18.40	22 18	34	32	9521ZF。 國立臺灣美術 館，油氣雙燃 料車。
1	一般公務用機車	1	80.03	86	312	25.70	8	2	2	JEN929。國立 臺灣美術館。
1	一般公務用機車	1	80.06	49	312	25.70	8	2	1	SXM593。國立 臺灣美術館。
1	一般公務用機車	1	91.04	125	312	25.70	8	2	3	LL6-419。國 立彰化生活美 學館。
1	一般公務用機車	1	97.02	124	312	25.70	8	2	1	067-CQC。國 立新竹生活美 學館。
2	一般公務用機車	1	99.03	49	624	25.70	16	3	8	199-QGH、200 -QGH。國立臺 南生活美學館 。
1	一般公務用機車	1	102.03	125	312	25.70	8	2	3	ACX-5933。國 立彰化生活美 學館。
1	一般公務用機車	1	103.06	125	312	25.70	8	2	3	287-NYZ。國 立彰化生活美 學館。
	合 計				12,816		315	227	162	

預算員額： 職員 129 人 技工 33 人
 警察 0 人 駕駛 3 人
 法警 0 人 聘用 0 人
 駐警 0 人 約僱 25 人
 工友 11 人 駐外雇員 0 人

合計： 201 人

國立臺灣美
現有辦公房

中華民國

區 分	自有				無償借用		
	單位數	面積	帳面價值	年需養護費	單位數	面積	年需養護費
一、辦公房屋	14	87,894.72	1,693,239	2,650	-	-	-
二、機關宿舍	6	1,776.35	18,006	130	-	-	-
1 首長宿舍	-	-	-	-	-	-	-
2 單房間職務宿舍	5	1,636.91	17,630	120	-	-	-
3 多房間職務宿舍	1	139.44	376	10	-	-	-
三、其他	7	-	3,274	-	-	-	-
合 計		89,671.07	1,714,519	2,780		-	-

術館及所屬

舍明細表

105年度

單位：新臺幣千元，平方公尺

有償租用或借用					合計			
單位數	面積	押金	租金	年需養護費	面積	押金	租金	年需養護費
-	-	-	-	-	87,894.72	-	-	2,650
-	-	-	-	-	1,776.35	-	-	130
-	-	-	-	-	-	-	-	-
-	-	-	-	-	1,636.91	-	-	120
-	-	-	-	-	139.44	-	-	10
-	-	-	-	-	-	-	-	-
-	-	-	-	-	89,671.07	-	-	2,780

本
頁
空
白

**國立臺灣美術館及所屬
收支併列案款對照表**
中華民國105年度

單位：新臺幣千元

歲				出		歲				入	
科				目		科				目	
款	項	目	節	名稱及編號	預算數	款	項	目	節	名稱及編號	預算數
22				0061000000 文化部主管	150	7				1100000000 其他收入	150
	5			0061400000 國立臺灣美術館及所屬	150		208			1161400000 國立臺灣美術館及所屬	150
		2		5361400200 美術館業務	150			1		1161400900 雜項收入	150
									2	1161400909 其他雜項收入	150

捐 助 計 畫	計 畫 起 訖 年 度	捐 助 對 象	捐 助 內 容	捐 助
				經 常
				人 事 費
合計				-
1. 對團體之捐助				-
0437 對國內團體之捐助				-
(1)5361400501 新竹生活美學館業務				-
[1]生活美學業務推展	01	105-105 國內團體	捐助國內團體辦理生活美學推廣活動、社區藝文展覽、生活美學講座與講習、社區文化、特色產業、文化創意產業及社區藝術表演等。	-
(2)5361400502 彰化生活美學館業務				-
[1]生活美學業務推展	01	105-105 國內團體	捐助國內團體辦理社區生活美學、社會教育、藝術展演、傳統技藝、社區營造、創意產業等文化活動經費。	-
(3)5361400503 臺南生活美學館業務				-
[1]生活美學業務推展	01	105-105 南部七縣市國內團體	捐助南部七縣市民間團體辦理生活美學推廣。	-
(4)5361400504 臺東生活美學館業務				-
[1]生活美學業務推展	01	105-105 民間團體	補助花東地區團體、協會辦理生活美學業務。	-
2. 對個人之捐助				-
0454 差額補貼				-
(1)5361400100 一般行政				-
[1]基本行政工作維持	01	105-105 退休人員	退休人員優惠存款利息差額補貼。	-
(2)5361400502 彰化生活美學館業務				-
[1]基本行政工作維持	04	105-105 退休人員	退休人員優惠存款利息差額補貼。	-
0475 獎勵及慰問				-
(1)5361400100 一般行政				-
[1]基本行政工作維持	02	105-105 退休人員	退休人員三節慰問金。	-
(2)5361400200 美術館業務				-

術館及所屬
分析表
105年度

單位：新臺幣千元

經 費		之 用 途		分 析
門		資 本 門		合 計
業 務 費	其 他	營 建 工 程	其 他	
-	29,517	-	-	29,517
-	13,714	-	-	13,714
-	13,714	-	-	13,714
-	4,250	-	-	4,250
-	4,250	-	-	4,250
-	4,908	-	-	4,908
-	4,908	-	-	4,908
-	1,556	-	-	1,556
-	1,556	-	-	1,556
-	3,000	-	-	3,000
-	3,000	-	-	3,000
-	15,803	-	-	15,803
-	1,026	-	-	1,026
-	960	-	-	960
-	960	-	-	960
-	66	-	-	66
-	66	-	-	66
-	9,652	-	-	9,652
-	186	-	-	186
-	186	-	-	186
-	6,260	-	-	6,260

捐 助 計 畫	計 畫 起 訖 年 度	捐 助 對 象	捐 助 內 容	捐 助
				經 常
				人 事 費
[1]美術推展工作	03 105-105	個人	1.辦理全國美術展覽，公開徵選作品，得獎作品獎金，計列4,000千元。 2.辦理版印年畫徵件，公開徵選作品，得獎作品獎金，計列1,000千元。 3.辦理第17屆國際版畫雙年展，公開徵選作品，得獎作品獎金，計列1,260千元。	-
(3)5361400501 新竹生活美學館業務				-
[1]生活美學業務推展	03 105-105	個人	推動業務辦理競賽而發給獎勵金。	-
(4)5361400501 新竹生活美學館業務				-
[1]基本行政工作維持	02 105-105	退休人員	退休人員三節慰問金。	-
(5)5361400502 彰化生活美學館業務				-
[1]生活美學業務推展	03 105-105	個人	辦理文薈獎、全國績優文化志工表揚、全國社會組合唱比賽、書法及設計競賽等獎金。	-
(6)5361400502 彰化生活美學館業務				-
[1]基本行政工作維持	02 105-105	退休人員	退休人員三節慰問金。	-
(7)5361400503 臺南生活美學館業務				-
[1]生活美學業務推展	02 105-105	個人—優良志工	表揚本館優良志工獎勵金。	-
(8)5361400503 臺南生活美學館業務				-
[1]基本行政工作維持	03 105-105	退休人員	退休人員三節慰問金。	-
(9)5361400504 臺東生活美學館業務				-
[1]生活美學業務推展	03 105-105	個人	辦理花東地區生活美學業務。	-
(10)5361400504 臺東生活美學館業務				-
[1]基本行政工作維持	02 105-105	退休人員	退休人員三節慰問金。	-
0476 其他補助及捐助				-

術館及所屬
分析表
105年度

單位：新臺幣千元

經 費		之 用 途		分 析
門		資 本 門		合 計
業 務 費	其 他	營 建 工 程	其 他	
-	6,260	-	-	6,260
-	250	-	-	250
-	250	-	-	250
-	96	-	-	96
-	96	-	-	96
-	2,470	-	-	2,470
-	2,470	-	-	2,470
-	96	-	-	96
-	96	-	-	96
-	10	-	-	10
-	10	-	-	10
-	42	-	-	42
-	42	-	-	42
-	200	-	-	200
-	200	-	-	200
-	42	-	-	42
-	42	-	-	42
-	5,125	-	-	5,125

捐 助 計 畫	計 畫 起 訖 年 度	捐 助 對 象	捐 助 內 容	捐 助
				經 常 人 事 費
(1)5361400200 美術館業務				-
[1]臺灣科技融藝創新計畫	04 105-105	藝術家	補助國內藝術家至國外重要藝術機構駐點見習等機票食宿補助費，及國內外跨界創作補助專案等。	-
(2)5361400501 新竹生活美學館業務				-
[1]生活美學業務推展	04 105-105	個人	美術展覽申請補助等費用。	-

術館及所屬
分析表
105年度

單位：新臺幣千元

經 費		之 用 途		分 析
門		資 本 門		合 計
業 務 費	其 他	營 建 工 程	其 他	
-	4,825	-	-	4,825
-	4,825	-	-	4,825
-	300	-	-	300
-	300	-	-	300

本
頁
空
白

**國立臺灣美術館及所屬
派員出國計畫預算總表**
中華民國105年度

單位：新臺幣千元

類 別	本 年 度 計 畫 項 數	本 年 度 預 計 人 天	本 年 度 預 算 數	上 年 度 計 畫 項 數	上 年 度 核 定 人 天	上 年 度 預 算 數
合 計	1	36	575	4	44	613
考 察	1	36	575	3	34	463
視 察	-	-	-	-	-	-
訪 問	-	-	-	-	-	-
開 會	-	-	-	1	10	150
談 判	-	-	-	-	-	-
進 修	-	-	-	-	-	-
研 究	-	-	-	-	-	-
實 習	-	-	-	-	-	-

計畫名稱及領域代碼	擬前往國家	擬拜會或視察機構	拜 會 內 容	預計前往期間	預計天數	擬派人數
一．考察 01 辦理第15屆國際威尼斯建築雙年展臺灣館展覽70	義大利	當地重要藝文機構	為拓展臺灣建築藝術在國際的能見度，並增進我國與歐洲地區在建築藝術的交流與互動，每二年於義大利威尼斯普里奇歐尼宮（Palazzo delle Prigioni）辦理臺灣館展覽，於此一國際建築盛會中引介臺灣建築特色，彰顯臺灣建築藝術創作者的主體性與獨特性，有持續參展並辦理之必要性。	105.05-105.08	9	4

術館及所屬
算類別表—考察、視察、訪問
105年度

單位：新臺幣千元

旅		費		預		算		歸屬預算科目	前三年內有無赴同一機構拜會	
交通費	生活費	辦公費	合計	合計	合計	有/無	如有，說明其拜會內容			
280	275	20	575	575	美術館業務	有	威尼斯建築雙年展為全球最具指標性的國際雙年展，我國自西元2000年參展以來，即以每兩年為一次，推選優秀建築藝術案參與此一國際盛會，對拓展國際建築界對臺灣建築特色的了解、彰顯臺灣建築藝術創作的主體性與獨特性有實質之綜效，本案有持續參展並辦理之必要性。			

計畫名稱及領域代碼	擬前往地區	擬拜會單位	工 作 內 容	預計前往期間	預計天數	擬派人數
01 臺灣藝術家於大陸機構之藏品及活動資料蒐研70	中國大陸 (杭州、北京、上海)	杭州中國美術學院、北京中央美院、上海藝術大學	計畫聚焦於臺灣藝術家於中國大陸之活動資料蒐研，包含戰後來臺藝術家於大陸期間之藝術養成及發展系譜，並針對兩岸開放交流以來大陸相關機構及收藏體系對臺灣藝術的展覽、研究、典藏情形進行深入了解，作為規劃展覽、典藏、研究出版品、教育推廣學習資料之美術資源。	105.03 - 105.11	6	3
02 海峽兩岸書法藝術創作交流展出計畫70	廣東省潮州市、汕頭、廣州等	廣東省潮州市韓山師範學院等	為擴大兩岸藝術交流，並為推廣辦理書法美學藝術之成果，特邀請「全國生活美學盃書法比賽」得獎作品，辦理「海峽兩岸書法藝術創作交流展」，期透過兩岸書法藝術創作之交流，增進兩岸交流與瞭解，激盪兩岸書法藝術創作靈感，展現書法藝術之美。	105.08 - 105.11	8	2

術館及所屬
畫預算類別表

105年度

單位：新臺幣千元

旅 費 預 算				歸屬預算科目	前三年內有無赴同一單位拜會	
交通費	生活費	辦公費	合 計		有/無	如有，說明其拜會內容
60	118	19	197	美術館業務	無	
47	55	6	108	彰化生活美學館 業務	無	

國立臺灣美
歲出按職能及
中華民國

職能 別分類	經濟性 分類	經 常 支 出				
		消費支出	債務利息	補助地方	移轉民間	小計
總 計		524,416	-	-	29,547	553,963
08 娛樂、文化與宗教		524,416	-	-	29,547	553,963

術館及所屬
經濟性綜合分類表
105年度

單位：新臺幣千元

資		本			支		出	總計
資本形成	土地購入	增資	補助地方	移轉民間	小計			
104,060	-	-	-	-	-	104,060	658,023	
104,060	-	-	-	-	-	104,060	658,023	

國立臺灣美術館及所屬
跨年期計畫概況表

中華民國105年度

單位：新臺幣億元

計畫名稱	執行期間	中央公務預算 經費需求總額	分年經費需求				備註
			103及以 前年度 預算數	104年度 預算數	105年度 預算數	106及以後 年度預估 需求數	
價值產值化—文 創產業價值鏈建 構與創新計畫	102-105	25.72	8.89	5.94	5.79	5.10	1. 行政院102年5月6 日院臺文字第1020 024963號函核定。 2. 本計畫105年度預 算分別編列於文化 部「文化創意產業 發展業務」科目41 2,953千元、「視 覺及表演藝術之策 劃與發展」科目13 ,853千元、「臺灣 文學館業務」科目 5,476千元，文化 資產局「文化資產 業務」科目38,465 千元，國立臺灣美 術館及所屬「美術 館業務」科目40,7 16千元、「新竹生 活美學館業務」科 目9,134千元，國 立臺灣工藝研究發 展中心「工藝研究 發展中心業務」科 目54,356千元，及 國立臺灣史前文化 博物館「館務業務 活動」科目4,318 千元。
文化部全球佈局 行動方案102-105 年國際交流中程 計畫	102-105	28.00	9.49	4.09	4.14	10.28	1. 行政院102年5月6 日院臺文字第1020 026455號函核定。 2. 本計畫105年度預 算分別編列於文化 部「文化資源業務 推動與輔導」科目 10,000千元、「影 視及流行音樂策劃 與發展」科目9,73 0千元、「視覺及 表演藝術之策劃與 發展」科目47,781 千元、「文化交流 業務」科目268,75 0千元、「臺灣文 學館業務」科目2, 922千元，影視及 流行音樂產業局「 電影事業輔導」科 目23,131千元，國 立傳統藝術中心「 傳統藝術中心業務 」科目321千元，

國立臺灣美術館及所屬
跨年期計畫概況表

中華民國105年度

單位：新臺幣億元

計畫名稱	執行期間	中央公務預算 經費需求總額	分年經費需求				備註
			103及以 前年度 預算數	104年度 預算數	105年度 預算數	106及以後 年度預估 需求數	
文化部全球佈局 行動方案102-105 年兩岸交流中程 計畫	102-105	7.00	2.21	0.90	0.63	3.26	<p>國立臺灣美術館及所屬「美術館業務」科目26,583千元，國立臺灣工藝研究發展中心「工藝研究發展中心業務」科目18,218千元，國立臺灣博物館「博物館業務」科目3,500千元，及國立臺灣史前文化博物館「館務業務活動」科目3,404千元。</p> <p>1. 行政院102年5月14日院臺文字第102026084號函核定。</p> <p>2. 本計畫105年度預算分別編列於文化部「視覺及表演藝術之策劃與發展」科目13,000千元、「文化交流業務」科目37,965千元、「臺灣文學館業務」科目157千元、「交響樂團業務」科目1,357千元，影視及流行音樂產業局「電影事業輔導」科目4,059千元，國立傳統藝術中心「傳統藝術中心業務」科目2,921千元，國立臺灣美術館及所屬「美術館業務」科目1,919千元，及國立臺灣工藝研究發展中心「工藝研究發展中心業務」科目1,372千元。</p>

委 辦 計 畫	計 畫 起 訖 年 度	委 辦 內 容	委 辦	
			經 常	
			用 人 費 用	業 務 費 用
合計			-	30
1.5361400500 生活美學業務			-	30
5361400502 彰化生活美學館業務			-	30
(1)生活美學理論與實務研 究	105-105	辦理生活美學理論與實務之委託研究 案。	-	30

術館及所屬
分析表
105年度

單位：新臺幣千元

經		費		之		用		途		分		析	
門		資		本		門				合		計	
其	他	設	備	購	置	其	他						
-				-				-					30
-				-				-					30
-				-				-					30
-				-				-					30

國立臺灣美術館及所屬
立法院審議 104 年度中央政府總預算案
所提決議、附帶決議及注意辦理事項辦理情形報告表

決 議 項次	、 附 帶 決 議 及 注 意 事 項 內 容	辦 理 情 形
(二)	<p>一、通案決議部分</p> <p>104 年度中央政府總預算案針對各機關及所屬統刪項目如下：</p> <ol style="list-style-type: none"> 1. 油料：統刪 30%；另隨同減列交通部辦理離島載客船舶油價補貼 0.07 億元、公路總局辦理公共運輸油價補貼 1.05 億元。 2. 大陸地區旅費：統刪 10%。 3. 委辦費：除人事行政總處、公務人力發展中心、中央選舉委員會及所屬、公務人員保障暨培訓委員會、警政署及所屬、外交部主管、教育部主管、法務部主管、勞工保險局、職業安全衛生署危險性機械及設備檢查與管理、動植物防疫檢疫局及所屬屠宰衛生檢查、畜禽藥物殘留檢測及檢疫偵測犬業務、衛生福利部落實長照十年計畫、推動長照服務體系及長照服務網業務相關預算、健全緊急醫療照護網絡、健全醫療衛生體系、醫事人力培育與訓練、推動身心障礙醫療復建網絡、社會救助業務、保護服務業務、規劃建立社會工作專業、推動性別暴力防治相關預算、食品藥物管理署科技發展工作及食品藥物管理業務相關預算、社會及家庭署辦理推展身心障礙者福利服務相關預算、文化部主管不刪；智慧財產局、工業局工業技術升級輔導計畫、標準檢驗局及所屬辦理國家度量衡標準實驗室整體運作與發展及民生化學計量標準計畫統刪 1%外，其餘統刪 10%，其中大陸委員會、考試院、營建署及所屬、消防署及所屬、入出國及移民署、建築研究所、國防部所屬、財政部、國庫署、交通部、中央氣象局、觀光局及所屬、運輸研究所、農業委員會、茶業改良場、疾病管制署、中央健康保險署、社會及家庭署、新竹科學工業園區管理局及所屬、中部科學工業園區管理局及所屬、保險局改以其他項目刪減替代，科目自行調整。 4. 一般事務費：除中央研究院、人事行政總處及所屬、國立故宮博物院、中央選舉委員會及所屬、立法院主管、公務人員保障暨培訓委員會、國家文官學院及所屬、監察院、警政署及所屬、外交部主管、體育署、法務部主管、智慧財產局、工業局工業技術升級輔導計畫、勞工保險局、衛生福利部落實長照十年計畫、推動長照服務體系及長照服務網業務相關預算、健全緊急醫療照護網絡、健全醫療衛生體系、醫事人力培育與訓練、推動身心障礙醫療復建網絡、社會救助業務、保護服務業務、規劃建立社會工作專業、推動性別暴力防治相關預算、食品藥物管理署科技發展工作及食品藥物管理業務相關預算、中央健康保險署、社會及家庭署辦理推展身心障礙者福利服務相關預算、國軍退除役官兵輔導委員會聘用照顧服務員及護理人員相關預算不刪外，其餘統刪 5%，其中總統府、國家發展委員會、國家通訊傳播委員會、公務人員退休撫卹基金監理委員會、營建署及所屬、消防署及所屬、空中勤務總隊、國防部所屬、賦稅署、臺北國稅局、高雄國稅局、北區國稅局及所屬、中區國 	配合辦理。

國立臺灣美術館及所屬
立法院審議 104 年度中央政府總預算案
所提決議、附帶決議及注意辦理事項辦理情形報告表

決 議 及 注 意 事 項	辦 理 情 形
項次	內 容
	<p>稅局及所屬、南區國稅局及所屬、關務署及所屬、財政資訊中心、教育部、國家圖書館、國立公共資訊圖書館、國立教育廣播電臺、國立海洋科技博物館、中小企業處、交通部、民用航空局、中央氣象局、觀光局及所屬、運輸研究所、原子能委員會、放射性物料管理局、核能研究所、水土保持局、農業試驗所、林業試驗所、種苗改良繁殖場、桃園區農業改良場、花蓮區農業改良場、衛生福利部、社會及家庭署、環境檢驗所、環境保護人員訓練所、海岸巡防署主管、新竹科學工業園區管理局及所屬、證券期貨局改以其他項目刪減替代，科目自行調整。</p> <p>5. 軍事裝備設施、房屋建築、車輛及辦公器具、設施及機械設備養護費：除人事行政總處及所屬、國立故宮博物院、中央選舉委員會及所屬、立法院主管、公務人員保障暨培訓委員會、國家文官學院及所屬、監察院、警政署及所屬、中央警察大學設施及機械設備養護費、外交部駐外機構業務計畫、體育署、法務部主管、衛生福利部落實長照十年計畫、推動長照服務體系及長照服務網業務相關預算、保護服務業務相關預算、食品藥物管理署科技發展工作及食品藥物管理業務相關預算、海洋巡防總局艦艇歲修及機械儀器養護費不刪外，其餘統刪 5%，其中國家安全會議、國史館臺灣文獻館、中央研究院、行政院、主計總處、國家發展委員會、考試院、公務人員退休撫卹基金監理委員會、內政部、營建署及所屬、消防署及所屬、入出國及移民署、國防部所屬、財政部、國庫署、賦稅署、臺北國稅局、高雄國稅局、北區國稅局及所屬、中區國稅局及所屬、南區國稅局及所屬、關務署及所屬、財政資訊中心、國家圖書館、國立公共資訊圖書館、國立教育廣播電臺、國立海洋科技博物館、交通部、民用航空局、中央氣象局、觀光局及所屬、運輸研究所、公路總局及所屬、原子能委員會、放射性物料管理局、農業委員會、水土保持局、林業試驗所、特有生物研究保育中心、漁業署及所屬、衛生福利部、疾病管制署、中央健康保險署、環境保護署、環境檢驗所、環境保護人員訓練所、海岸巡防署主管、新竹科學工業園區管理局及所屬改以其他項目刪減替代，科目自行調整。</p> <p>6. 國內旅費：除中央研究院、人事行政總處及所屬、國立故宮博物院、中央選舉委員會及所屬、公務人員保障暨培訓委員會、國家文官學院及所屬、監察院主管、警政署及所屬、體育署、法務部主管、工業局工業技術升級輔導計畫、衛生福利部落實長照十年計畫、推動長照服務體系及長照服務網業務相關預算、健全緊急醫療照護網絡、健全醫療衛生體系、醫事人力培育與訓練、推動身心障礙醫療復建網絡、社會救助業務、保護服務業務、規劃建立社會工作專業相關預算、食品藥物管理署科技發展工作及食品藥物管理業務相關預算、社會及家庭署辦</p>

國立臺灣美術館及所屬
立法院審議 104 年度中央政府總預算案
所提決議、附帶決議及注意辦理事項辦理情形報告表

決 議 項次	、 附 帶 決 議 及 注 意 事 項 內 容	辦 理 情 形
	<p>理推展身心障礙者福利服務相關預算不刪外，其餘統刪 5%，其中國史館臺灣文獻館、主計總處、國家發展委員會、考試院、內政部、營建署及所屬、消防署及所屬、役政署、入出國及移民署、空中勤務總隊、國防部所屬、賦稅署、臺北國稅局、高雄國稅局、北區國稅局及所屬、中區國稅局及所屬、南區國稅局及所屬、關務署及所屬、財政資訊中心、國家圖書館、國立公共資訊圖書館、國立教育廣播電臺、國立海洋科技博物館、交通部、中央氣象局、觀光局及所屬、運輸研究所、公路總局及所屬、原子能委員會、放射性物料管理局、農業委員會、水土保持局、衛生福利部、疾病管制署、社會及家庭署、環境保護署、環境檢驗所、環境保護人員訓練所、新竹科學工業園區管理局及所屬、檢查局、臺灣省政府改以其他項目刪減替代，科目自行調整。</p> <p>7. 國外旅費：除中央研究院、人事行政總處及所屬、國立故宮博物院、中央選舉委員會及所屬、立法院主管委員國會交流事務費、公務人員保障暨培訓委員會、國家文官學院及所屬、監察院、警政署及所屬、中央警察大學、外交部主管、體育署、法務部主管、衛生福利部落實長照十年計畫、推動長照服務體系及長照服務網業務相關預算、推動身心障礙醫療復建網絡、保護服務業務相關預算、食品藥物管理署科技發展工作及食品藥物管理業務相關預算、社會及家庭署辦理推展身心障礙者福利服務相關預算、文化部主管不刪外，其餘統刪 5%，其中行政院、主計總處、國家發展委員會、檔案管理局、飛航安全調查委員會、客家委員會及所屬、考試院、銓敘部、公務人員退休撫卹基金監理委員會、公務人員退休撫卹基金管理委員會、審計部、內政部、營建署及所屬、消防署及所屬、役政署、入出國及移民署、建築研究所、空中勤務總隊、國防部所屬、財政部、國庫署、賦稅署、臺北國稅局、高雄國稅局、北區國稅局及所屬、中區國稅局及所屬、南區國稅局及所屬、財政資訊中心、教育部、國民及學前教育署、青年發展署、國家圖書館、國立公共資訊圖書館、國立教育廣播電臺、國家教育研究院、國立海洋科技博物館、工業局、標準檢驗局及所屬、智慧財產局、水利署及所屬、中央地質調查所、交通部、民用航空局、中央氣象局、觀光局及所屬、運輸研究所、公路總局及所屬、勞工保險局、勞動力發展署及所屬、職業安全衛生署、勞動及職業安全衛生研究所、僑務委員會、原子能委員會、輻射偵測中心、放射性物料管理局、核能研究所、農業委員會、林務局、水土保持局、農業試驗所、林業試驗所、水產試驗所、畜產試驗所、家畜衛生試驗所、特有生物研究保育中心、種苗改良繁殖場、高雄區農業改良場、漁業署及所屬、動植物防疫檢疫局及所屬、農糧署及所屬、衛生福利部、疾病管制署、中央健康保險</p>	

國立臺灣美術館及所屬
立法院審議 104 年度中央政府總預算案
所提決議、附帶決議及注意辦理事項辦理情形報告表

決 議 及 附 帶 決 議 及 注 意 事 項	辦 理 情 形
項次	內 容
	<p>署、社會及家庭署、環境檢驗所、環境保護人員訓練所、新竹科學工業園區管理局及所屬、中部科學工業園區管理局及所屬、南部科學工業園區管理局及所屬、檢查局、臺灣省政府、臺灣省諮議會、福建省政府改以其他項目刪減替代，科目自行調整。</p> <p>8. 出國教育訓練費：除中央研究院、人事行政總處及所屬、中央選舉委員會及所屬、公務人員保障暨培訓委員會、國家文官學院及所屬、警政署及所屬、外交部駐外機構業務計畫、法務部主管、食品藥物管理署科技發展工作及食品藥物管理業務相關預算、文化部主管不刪外，其餘統刪 5%，其中主計總處、國家發展委員會、公平交易委員會、飛航安全調查委員會、消防署及所屬、空中勤務總隊、國防部所屬、財政部、關務署及所屬、交通部、中央氣象局、原子能委員會、核能研究所、農業委員會、農業試驗所、水產試驗所、畜產試驗所、家畜衛生試驗所、特有生物研究保育中心、種苗改良繁殖場、臺中區農業改良場、臺南區農業改良場、高雄區農業改良場、花蓮區農業改良場、衛生福利部、疾病管制署、環境保護署、檢查局改以其他項目刪減替代，科目自行調整。</p> <p>9. 設備及投資：除資產作價投資、中央研究院、人事行政總處及所屬、中央選舉委員會及所屬、立法院主管、公務人員保障暨培訓委員會基本行政維持、國家文官學院及所屬、監察院、審計部、警政署及所屬、中央警察大學房屋建築及設備費、外交部駐外機構業務計畫、購置駐外機構館舍計畫與汰換駐外機構公務車預算、法務部主管、勞工保險局、動植物防疫檢疫局高雄分局檢疫行政大樓興建工程、衛生福利部健全緊急醫療照護網絡、健全醫療衛生體系、醫事人力培育與訓練、社會救助業務、保護服務業務相關預算、食品藥物管理署科技發展工作及食品藥物管理業務相關預算、中央健康保險署、社會及家庭署辦理推展身心障礙者福利服務相關預算、海岸巡防署臺北港海巡基地、海洋巡防總局艦艇大修經費及強化海巡編裝發展方案不刪；科技部增撥國家科學技術發展基金統刪 1%；文化部主管統刪 3%；國立故宮博物院故宮南部院區籌建計畫統刪 4%；教育部主管統刪 7%外，其餘統刪 8%，其中司法院、最高法院、最高行政法院、臺北高等行政法院、臺中高等行政法院、高雄高等行政法院、公務員懲戒委員會、法官學院、智慧財產法院、臺灣高等法院、臺灣高等法院臺中分院、臺灣高等法院臺南分院、臺灣高等法院高雄分院、臺灣高等法院花蓮分院、臺灣臺北地方法院、臺灣士林地方法院、臺灣新北地方法院、臺灣桃園地方法院、臺灣新竹地方法院、臺灣苗栗地方法院、臺灣臺中地方法院、臺灣南投地方法院、臺灣雲林地方法院、臺灣嘉義地方法院、臺灣高雄地方法院、臺灣屏東地方法院、臺灣臺</p>

國立臺灣美術館及所屬
立法院審議 104 年度中央政府總預算案
所提決議、附帶決議及注意辦理事項辦理情形報告表

決 議 及 注 意 事 項	辦 理 情 形
項次	內 容
	<p>東地方法院、臺灣花蓮地方法院、臺灣宜蘭地方法院、臺灣基隆地方法院、臺灣澎湖地方法院、臺灣高雄少年及家事法院、福建高等法院金門分院、福建金門地方法院、福建連江地方法院、考試院、公務人員退休撫卹基金監理委員會、內政部、役政署、國防部、財政部、賦稅署、臺北國稅局、高雄國稅局、北區國稅局及所屬、中區國稅局及所屬、南區國稅局及所屬、國有財產署及所屬、教育部、國民及學前教育署、國家圖書館、國立公共資訊圖書館、國立教育廣播電臺、國立海洋科技博物館、中央氣象局、觀光局及所屬、運輸研究所、公路總局及所屬、蒙藏委員會、農業委員會、家畜衛生試驗所、環境保護署、環境保護人員訓練所、海洋巡防總局、海岸巡防總局及所屬、金融監督管理委員會、銀行局、證券期貨局改以其他項目刪減替代，科目自行調整。</p> <p>10. 對國內團體之捐助與政府機關間之補助：除法律義務支出、中央研究院、警政署及所屬、外交部、教育部主管、法務部主管、勞工保險局、漁業署捐助各級漁會辦理臺灣地區各漁業通訊電臺營運輔導、衛生福利部捐助財團法人國家衛生研究院發展計畫、落實長照十年計畫、推動長照服務體系及長照服務網業務相關預算、社會救助業務、保護服務業務、健全緊急醫療照護網絡、健全醫療衛生體系、醫事人力培育與訓練、食品藥物管理署科技發展工作及食品藥物管理業務相關預算、中央健康保險署、社會及家庭署辦理長期照顧十年計畫及建置長期照顧服務體系暨推展身心障礙者福利服務相關預算、文化部主管、科技部對國家災害防救科技中心、財團法人國家實驗研究院與國家同步輻射研究中心之捐助不刪；經濟部科技預算、智慧財產局、工業局工業技術升級輔導計畫統刪 1%外，其餘統刪 5%，其中客家委員會及所屬、內政部、營建署及所屬、國防部所屬、交通部、觀光局及所屬、公路總局及所屬、核能研究所、桃園區農業改良場、動植物防疫檢疫局及所屬、環境保護署、新竹科學工業園區管理局及所屬改以其他項目刪減替代，科目自行調整。</p> <p>11. 對地方政府之補助：除法律義務支出、一般性補助款、教育部主管、法務部主管、衛生福利部落實長照十年計畫、推動長照服務體系及長照服務網業務相關預算、社會救助業務、健全緊急醫療照護網絡、食品藥物管理署科技發展工作及食品藥物管理業務相關預算、中央健康保險署、社會及家庭署辦理長期照顧十年計畫及建置長期照顧服務體系暨推展身心障礙者福利服務相關預算、文化部主管不刪外，其餘統刪 5%，其中役政署、觀光局及所屬、動植物防疫檢疫局及所屬、衛生福利部改以其他項目刪減替代，科目自行調整。</p> <p>12. 人事費：除退休退職給付、人事行政總處退休公教人員年終慰</p>

國立臺灣美術館及所屬
立法院審議 104 年度中央政府總預算案
所提決議、附帶決議及注意辦理事項辦理情形報告表

決 議 項次	、 附 帶 決 議 及 注 意 事 項 內 容	辦 理 情 形
	<p>問金調整準備、國立故宮博物院、中央選舉委員會及所屬、立法院主管（不含委員問政油料補助費）、公務人員保障暨培訓委員會、國家文官學院及所屬、監察院主管、警政署及所屬、外交部主管、體育署、法務部主管不刪；立法院主管委員問政油料補助費統刪 30%外，其餘統刪 1%，其中中央研究院、主計總處、公務人力發展中心、地方行政研習中心、檔案管理局、飛航安全調查委員會、公共工程委員會、司法院、最高法院、最高行政法院、臺北高等行政法院、臺中高等行政法院、高雄高等行政法院、公務員懲戒委員會、法官學院、智慧財產法院、臺灣高等法院、臺灣高等法院臺中分院、臺灣高等法院臺南分院、臺灣高等法院高雄分院、臺灣高等法院花蓮分院、臺灣臺北地方法院、臺灣士林地方法院、臺灣新北地方法院、臺灣桃園地方法院、臺灣新竹地方法院、臺灣苗栗地方法院、臺灣臺中地方法院、臺灣南投地方法院、臺灣彰化地方法院、臺灣雲林地方法院、臺灣嘉義地方法院、臺灣臺南地方法院、臺灣高雄地方法院、臺灣屏東地方法院、臺灣臺東地方法院、臺灣花蓮地方法院、臺灣宜蘭地方法院、臺灣基隆地方法院、臺灣澎湖地方法院、臺灣高雄少年及家事法院、福建高等法院金門分院、福建金門地方法院、福建連江地方法院、考試院、考選部、消防署及所屬、役政署、入出國及移民署、建築研究所、空中勤務總隊、國防部所屬、國庫署、臺北國稅局、高雄國稅局、北區國稅局及所屬、中區國稅局及所屬、南區國稅局及所屬、國有財產署及所屬、國家圖書館、國立公共資訊圖書館、國立教育廣播電臺、國立海洋科技博物館、水利署及所屬、中央地質調查所、交通部、民用航空局、中央氣象局、觀光局及所屬、運輸研究所、公路總局及所屬、勞動及職業安全衛生研究所、林務局、水土保持局、畜產試驗所、家畜衛生試驗所、茶業改良場、種苗改良繁殖場、桃園區農業改良場、臺南區農業改良場、環境保護署、環境檢驗所、環境保護人員訓練所、海岸巡防署主管、證券期貨局改以其他項目刪減替代，科目自行調整。</p> <p>13. 國庫署「國債付息」減列 2 億元。</p>	
(三)	<p>近來國際原油價格持續重挫，國內汽、柴油價格亦不斷下跌；日中油再度宣布自 2015 年 1 月 12 日起調降各式汽、柴油價格，其中 95 無鉛調降為每公升 24.6 元，較編製 104 年度中央政府總預算案時按每公升 35.1 元編列，已有大幅差距；爰予減列 104 年度中央政府各機關油料費 30%；另年度預算執行中，若遇油價大幅波動，則在油料用量之共同標準範圍內，各機關應依以下原則辦理，主計總處並應追蹤控管執行情形：</p> <ol style="list-style-type: none"> 1. 油價下跌時，按實際油價覈實列支，結餘部分並不得移為他用 2. 油價大幅上漲，致所須經費不足時，得以各機關第一預備金支應；若嚴重不敷，得申請動支第二預備金。 	配合辦理。

國立臺灣美術館及所屬
立法院審議 104 年度中央政府總預算案
所提決議、附帶決議及注意辦理事項辦理情形報告表

決 議 、 附 帶 決 議 及 注 意 事 項		辦 理 情 形
項次	內 容	
(八)	<p>根據行政院主計總處訂定之「用途別預算科目分類定義及計列標準表」第一點規定「各機關應詳實按照所管費用性質，就用途別預算科目定義範圍，確定各項費用應歸屬之科目」。惟查部分機關或對定義範圍未盡清楚，或有明知卻仍未照規定歸類之蓄意，例如，明知須列為委辦費，卻以委辦費每年均會被立法院統刪為由，將相關經費改列為「一般事務費」；或明知實際用途為補助，須於預算書中表列，並於機關網站上揭露，卻以「分攤」經費為由改列為「一般事務費」，逃避監督。爰要求行政院應通令各機關單位確實依照所訂標準編製預算，主計單位並應盡預算編審之責，確實審核；日後經查出有未依規定編製預算者，機關單位首長、相關人員應予懲處。</p>	配合辦理。
(九)	<p>由於各界對於政府部門帶頭使用派遣人力多所撻伐，行政院於 99 年即鼓勵行政部門辦理勞務採購時，應優先評估以勞務承攬方式辦理；但從行政院各部會及所屬進用之承攬人力的工作內容觀之，多數工作要派機構仍須直接行使指揮監督權，而各部會卻為配合行政院降低派遣勞工人數之要求，特意忽略派遣與承攬之差別，導致派遣人力人數雖然降低，但勞務承攬卻不斷增加之怪象。</p> <p>經查，依民法規定：承攬謂當事人約定，一方為他方完成一定之工作，他方俟工作完成，給付報酬之契約，在承攬業者依承攬契約而指派所屬勞工（擔任履行輔助人）至定作人處提供勞務之場合；勞動承攬外觀上似乎與勞動派遣相近，但二者間主要差異在於：承攬業者並未將指揮監督權讓與定作人，而勞動派遣部分，要派機構則可直接指揮監督使用派遣勞工。</p> <p>勞動部為勞政最高主管機關，未明確定義派遣及承攬造成各界多有誤解，已屬失職；而行政院對勞務承攬不斷增加之怪象，非但視而不見，且昧於事實，放任各部會將應運用勞動派遣人力之事項，任意以勞動勞務承攬為之，尤屬不該。</p> <p>爰要求行政院應：</p> <ol style="list-style-type: none"> 1. 責成勞動部明確定義勞動派遣與勞務承攬，並提出相關檢討報告及改善計畫與具體實施期程。 2. 責成勞動部會同人事行政總處，訂定「行政院運用勞動派遣及勞務承攬之應行注意事項」。 3. 於 104 年度起逐步要求各部會通盤檢討勞務採購時勞動派遣及勞務承攬人力運用之需求。 4. 依勞動部之定義，於 105 年度起中央政府總預算書內明列勞動派遣及勞務承攬人力實際運用情況。 	配合辦理。

國立臺灣美術館及所屬
立法院審議 104 年度中央政府總預算案
所提決議、附帶決議及注意辦理事項辦理情形報告表

決 議 、 附 帶 決 議 及 注 意 事 項		辦 理 情 形
項次	內 容	
(十)	<p>依據職業安全衛生法第 6 條第 1 項第 14 款明文規定，雇主應針對防止為採取充足通風、採光、照明、保溫或防濕等引起之危害，提供勞工必要的安全衛生設備及措施。同法第 26 條亦規定，事業單位以其事業之全部或一部分交付承攬時，應於事先告知該承攬人有關事業工作環境、危害因素既本法及有關安全衛生規定應採取之措施。</p> <p>查承攬立法院院區清潔廠商第一社會福利基金會卻只提供員工短袖制服，即便寒流低溫特報，員工在戶外低氣溫環境工作只能自行添加薄長袖衣物於短袖衣服內，與其他在院區內行走身著保暖外套其他人員相較保暖性不足。顯然，立法院與基金會要求員工於低氣溫戶外工作，基金會未提供任何禦寒保護措施，立法院也未善盡告知督促之責任。</p> <p>次查政府採購網統計資訊，第一社會福利基金會亦承攬多家公家機關清潔勞務採購案，包含監察院、科技部、高速公路局北區工程處、衛生福利部國民健康署等等中央政府機關單位。</p> <p>為避免基層勞工因工作遭逢職業傷病，政府機關應依職業安全衛生法，善盡事業單位督促承攬商符合相關法令之責任，爰要求各政府機關應優先督促清潔勞務承攬商針對戶外工作之員工提供防風保暖之制服。</p>	配合辦理。
(十二)	<p>行政院各部會每年皆編列龐大數額之捐、補助費，有的部會之捐、補助費幾乎占其整體預算九成。其中有為數不少的捐、補助費，係對團體及私人補助，惟如此龐大金額之預算，許多部會及所屬卻未於官方網站設有專區，致民眾及團體無法簡便查詢到所需之申請捐、補助費規定，而經常錯失申請時機，甚或因不知有相關捐、補助費，致使本身權益受損。為便利人民共享及公平利用政府資訊，保障民眾知的權利，爰要求行政院及所屬應要求各部會應將「申請捐、補助費用之相關辦法」列入網頁「政府資訊公開」專區內，以利民眾查閱。</p>	配合辦理。
(十三)	<p>行政院於 93 年為建立公報制度，統一刊載行政院及所屬各機關涉及人民權益之法令等重要事項，以達政府資訊主動公開及保障人民權益之目的，特發行「行政院公報」，並建置「行政院公報資訊網」。惟查該網站部分法規命令、行政規則等修正發布之資訊，並未檢附條文總說明及對照表，人民難以得知政府機關修正之理由與必要性。爰要求行政院公報未來刊載法規，應一併檢附條文總說明及對照表，以便利人民共享及公平利用政府資訊，保障人民知的權利，增進人民對公共事務之瞭解、信賴及監督，並促進民主參與。</p>	配合辦理。

國立臺灣美術館及所屬
立法院審議 104 年度中央政府總預算案
所提決議、附帶決議及注意辦理事項辦理情形報告表

決 議 、 附 帶 決 議 及 注 意 事 項		辦 理 情 形
項次	內 容	
(十四)	為避免濫用政府預算播送形象廣告違反行政中立原則並影響選舉公平，總統副總統任期屆滿前一年內，政府政令宣導廣告應限於社會治安維護、交通秩序疏導、災害防救、傳染病防治、環境保護、節約能源或新法令及政策實施等之宣導廣告，不得播送其他政治性宣導廣告。	配合辦理。
(五十三)	<p>二、各組審查決議部分</p> <p>第 22 款 文化部主管</p> <p>第 1 項 文化部</p> <p>「零基預算」為政府預算編列基本概念，並於歷年中央及地方政府預算籌編原則中明確規範，然文化部成立以來，諸多工作計畫卻未逐年檢討，除造成預算結構僵化，並在排擠他項文化支出的同時，惡化國家整體財政，而如龍應台部長連續 2 年編列不可行之「兩岸文化前瞻論壇」後，甚曾於立法院表示「難道就不要談了嗎？」、「預算沒用完會繳庫」，全無預算法制基本概念，應深自檢討反省。矧歷年中央各主管機關編制概算應行注意辦理事項亦一再要求，「各機關凡有未合時宜、以前年度實施未見績效……之計畫，應予刪除，其預算內容可撙節者，亦應檢討減列，俾可騰出額度容納新興政事所需」、「各項計畫應按輕重緩急、成本效益等縝密檢討，排列優先順序」，文化部並應於往後年度預算編列中，澈底落實「零基預算」等預算相關法規之要求。</p>	配合辦理。
(一一六)	文化部 104 年度歲出工作計畫「村落文化發展暨推廣計畫」原列 3 億 7,735 萬 7,000 元，凍結五分之一，俟文化部向立法院教育及文化委員會報告後，始得動支。	本案立法院業於 104 年 4 月 24 日台立院議字第 1040701984 號函知文化部，經立法院教育及文化委員會處理完竣，相關經費准予動支，並提立法院第 8 屆第 7 會期第 7 次會議報告在案。

國立臺灣美術館及所屬
立法院審議 104 年度中央政府總預算案
所提決議、附帶決議及注意辦理事項辦理情形報告表

項次	決 議 、 附 帶 決 議 及 注 意 事 項 內 容	辦 理 情 形
(一)	<p>第5項 國立臺灣美術館及所屬</p> <p>國立臺灣美術館辦理「價值產值化—文創產業價值鏈建構與創新當代藝術資產應用發展計畫(102至105年度)」,內容包括推動藝術內容以公開與授權方式鼓勵素材增值應用,並鼓勵創意創新與跨界合作,開發以原創元素設計製作創意產品;提升科技與藝術連結、促進科技與藝術交流,帶動數位藝術發展、培育及整合人才資源、創造數位藝術發展資源。惟該館近年積極推動數位典藏,提供增值應用豐富素材,由於增值應用過程有賴人才與創意才能轉換為有系統之知識或商品,故要求國立台灣美術館應配合價值產值化計畫,整合、培育藝術與設計人才,以積極開發運用數位典藏內容,提升其價值。</p>	<p>文化部業於104年3月11日文藝字第1042007375號函,函送所提書面報告至立法院教育及文化委員會在案。</p>

本
頁
空
白

附 錄 一

國立臺灣美術館分預算

國立臺灣美術館
分預算目次
中華民國 105 年度

一、歲出計畫提要及分支計畫概況表.....	附錄一	1-11
二、各項費用彙計表.....	附錄一	12-13
三、人事費分析表.....	附錄一	15
四、預算員額明細表.....	附錄一	16-17
五、公務車輛明細表.....	附錄一	18

國立臺灣美術館
歲出計畫提要及分支計畫概況表
中華民國105年度

經資門併計

單位：新臺幣千元

工作計畫名稱及編號	5361400100 一般行政	預算金額	174,115
-----------	-----------------	------	---------

計畫內容：
一般經常性行政業務。

預期成果：
適切支援各業務單位，加強計畫與作業效能。

分支計畫及用途別科目	預算金額	承辦單位	說 明	
01 人員維持	121,139	國立臺灣美術館	國立臺灣美術館預算員額118人，包括職員57人、工友4人、技工30人、駕駛2人及約僱25人，依規定編列人事費121,139千元。	
0100 人事費	121,139			
0103 法定編制人員待遇	42,302			
0104 約聘僱人員待遇	9,998			
0105 技工及工友待遇	14,296			
0111 獎金	14,477			
0121 其他給與	1,888			
0131 加班值班費	5,693			
0142 退休退職給付	2,001			
0143 退休離職儲金	23,225			
0151 保險	7,259			
02 基本行政工作維持	52,976	國立臺灣美術館		本計畫共需經費52,976千元，其內容如下： 1.員工教育訓練費，計列100千元。 2.水費432千元、電費15,341千元，合共15,773千元。 3.電話費（含網路）1,004千元、郵資346千元，合共1,350千元。 4.自動體外心臟電擊去顫器及一般公務所需租金，計列40千元。 5.公務車強制責任險，計列21千元。 6.館舍建物及辦公設備之火險及公共意外責任險暨財產保險，計列170千元。 7.辦公房舍修繕費，計列510千元。 8.繳交車輛牌照稅23千元、車輛燃料費34千元、其他規費18千元，合共75千元。 9.文具用品，計列327千元。 10.律師諮詢費及員工在職訓練外聘講座鐘點費等，計列90千元。 11.油料費99千元、公務車養護費64千元、辦公器具養護費86千元，合共249千元。 12.接洽公務之差旅費350千元、運費9千元，合共359千元。 13.館舍及宿舍環境清潔消毒（含勞務承攬人力9人3,052千元），計列3,285千元。
0200 業務費	27,478			
0201 教育訓練費	100			
0202 水電費	15,773			
0203 通訊費	1,350			
0215 資訊服務費	340			
0219 其他業務租金	40			
0221 稅捐及規費	75			
0231 保險費	191			
0250 按日按件計資酬金	90			
0271 物品	426			
0279 一般事務費	6,645			
0282 房屋建築養護費	510			
0283 車輛及辦公器具養護費	150			
0284 設施及機械設備養護費	1,299			
0291 國內旅費	350			
0294 運費	9			
0299 特別費	130			
0300 設備及投資	24,352			

國立臺灣美術館
歲出計畫提要及分支計畫概況表
中華民國105年度

經資門併計

單位：新臺幣千元

工作計畫名稱及編號	5361400100 一般行政	預算金額	174,115
分支計畫及用途別科目	預算金額	承辦單位	說 明
0302 房屋建築及設備費	24,228		14. 園區綠化清潔2,704千元（含勞務承攬人力8人2,441千元）、園區與美術街雕塑品清潔維護378千元，合共3,082千元。 15. 機電設施維護費，計列1,299千元。 16. 行政資訊管理系統及電腦維護費，計列340千元。 17. 員工文康活動費236千元、守衛小隊服裝費42千元，合共278千元。 18. 首長特別費，計列130千元。 19. 購置辦公室雜項設備等，計列124千元（資本門）。 20. 館舍電力系統及機電設備汰換更新工程，計列24,228千元（資本門，其中工程管理費按施工費提列1.5%，計363千元，係依中央政府各機關工程管理費支用要點規定估算，並配合工程結算總價覈實於得提列數額內執行）。 21. 退休教育人員優惠存款利息補貼，計列960千元。 22. 退休員工三節慰問金，計列186千元。
0319 雜項設備費	124		
0400 獎補助費	1,146		
0454 差額補貼	960		
0475 獎勵及慰問	186		

國立臺灣美術館
歲出計畫提要及分支計畫概況表
中華民國105年度

經資門併計

單位：新臺幣千元

工作計畫名稱及編號	5361400200 美術館業務	預算金額	187,784
-----------	------------------	------	---------

計畫內容：

1. 辦理臺灣美術研究及出版，建構美術資料維運平臺。
2. 辦理以臺灣美術發展為主軸的各類展覽，引進國外視覺藝術新知，推介國內藝術家參與國際藝壇。
3. 厚植藝術作品蒐藏維護與多元應用，推動社會藝術教育發展。
4. 辦理臺灣科技融藝創新計畫。
5. 利用微定位提供創新的博物館服務。

預期成果：

1. 提升國民藝術創作與欣賞質能，培育視覺藝術人才，保存國內現存的重要美術作品。
2. 保存美術文化財產，激勵現代美術創作，培養國民美術素養，提高國民生活品質，並促進世界美術交流。
3. 形塑臺灣美術特色及呈顯藝術多元性成就。
4. 結合國內科技藝術機構及藝文創意團體，培育科技藝術跨域合作人才，創造臺灣科技具競爭力之優勢。
5. 建置微定位全館導航及自導導覽系統，建立以使用者需求導向為基底的創新博物館服務。

分支計畫及用途別科目	預算金額	承辦單位	說明
01 美術推展工作	123,918	國立臺灣美術館	本計畫共需經費123,918千元，其內容如下（含政策宣導經費）： 1. 以視覺藝術資產為主軸，辦理美術推展工作，計列95,416千元，其項目包括： (1) 辦理美術學術研究出版論文選集、館刊、美術叢刊等美術學術研究領域之出版，舉辦臺灣美術學術研討會、論壇、藝術家座談會等學術活動，建置臺灣美術知識庫，辦理影音藝術推展等，計列4,427千元。 (2) 辦理常設展、主題規劃展、邀請展、申請展、版印年畫徵件及展覽、全國美術展等展覽（含辦理女性藝術家作品展覽1,500千元、原住民族經費1,500千元、協助辦理本項展覽業務委外派遣人力5人2,375千元），計列8,403千元。 (3) 辦理典藏品點檢作業、保險、維護及修復、保護盒製作、藝術品購藏審查、出版典藏目錄、庫房環境維護等，計列4,411千元。 (4) 辦理資料中心讀者服務及美術圖書與非書資料管理、知識管理、個資保護等相關費用，計列1,176千元。 (5) 辦理網路設備、伺服器軟硬體、網站及各項資訊管理系統維護，電腦耗材及資訊設備零組件購置，網站資料翻譯等費用，計列1,538千元。 (6) 協助辦理大門服務臺等文化藝術事務委外派遣人力15人計列7,125千元、展場值勤及園區巡邏勞務承攬人力39人（含假
0200 業務費	89,653		
0201 教育訓練費	58		
0202 水電費	5,489		
0203 通訊費	780		
0212 權利使用費	30		
0215 資訊服務費	1,173		
0219 其他業務租金	1,150		
0231 保險費	2,215		
0250 按日按件計資酬金	6,300		
0261 國際組織會費	30		
0262 國內組織會費	18		
0271 物品	4,260		
0279 一般事務費	54,685		
0284 設施及機械設備養護費	1,067		
0291 國內旅費	1,590		
0292 大陸地區旅費	197		
0293 國外旅費	575		
0294 運費	9,886		
0295 短程車資	150		
0300 設備及投資	28,005		
0304 機械設備費	300		
0306 資訊軟硬體設備費	741		
0319 雜項設備費	26,964		
0400 獎補助費	6,260		

國立臺灣美術館
歲出計畫提要及分支計畫概況表
中華民國105年度

經資門併計

單位：新臺幣千元

工作計畫名稱及編號	5361400200 美術館業務	預算金額	187,784
分支計畫及用途別科目	預算金額	承辦單位	說 明
0475 獎勵及慰問	6,260		<p>日人力7人)計列12,844千元，合共19,969千元。</p> <p>(7)辦理「臺灣美術家傳記叢書出版計畫」及「臺灣資深藝術家影音紀錄片執行計畫」，計列7,100千元。</p> <p>(8)辦理展覽活動文宣、業務宣傳廣告、新聞聯繫等，包含平面媒體、電子媒體、網路媒體等宣傳廣告及辦理與記者聯誼等相關費用，計列1,921千元。</p> <p>(9)辦理新典藏庫營運電費，計列5,489千元。</p> <p>(10)鼓勵民眾善用美術館資源，培養藝術欣賞涵養，辦理藝術講座及導賞學習活動，計列690千元。</p> <p>(11)藝術向下扎根，設置兒童遊戲室，辦理美術相關親子活動1,032千元，規劃兒童繪本區閱讀延伸活動及出版品交流等835千元，計列1,867千元。</p> <p>(12)辦理國小學童、青少年及大專院校學生藝術教育推廣活動，計列1,200千元(其中收支併列150千元)。</p> <p>(13)藝術資源分享，辦理弱勢族群與偏遠地區學生邀約活動(含原住民族經費50千元)，計列557千元。</p> <p>(14)配合重要節慶，辦理美術家聯誼及多元之生活美學推廣活動，計列2,115千元。</p> <p>(15)藉由教育活動詮釋藝術內涵，辦理志工培訓及教師與藝文相關人員研習活動等，計列1,548千元。</p> <p>(16)購置中外文美術期刊、圖書資料等充實資料中心美術資源、兒童繪本圖書、知識管理系統及圖書館自動化系統相關設備、個資保護業務所需相關設備等，計列2,649千元(資本門)。</p> <p>(17)辦理個人電腦週邊設備汰換、網路設備、伺服器軟硬體汰換及備份系統擴充等，計列362千元(資本門)。</p>

國立臺灣美術館
歲出計畫提要及分支計畫概況表
中華民國105年度

經資門併計

單位：新臺幣千元

工作計畫名稱及編號	5361400200 美術館業務	預算金額	187,784
分支計畫及用途別科目	預算金額	承辦單位	說明
			<p>(18)從東亞藝術史觀、美術史脈絡體系及年度重要展覽等，蒐藏購置臺灣及亞洲代表性藝術家作品（含女性藝術家作品購藏2,000千元），計列23,665千元（資本門）。</p> <p>(19)購置電子資源、多媒體資料、紀錄片及美術文獻等，計列650千元（資本門）。</p> <p>(20)購置數位影音製作儲存設備等，計列679千元（資本門）。</p> <p>(21)辦理全國美術展覽，公開徵選作品，得獎作品獎金，計列4,000千元（獎勵金）。</p> <p>(22)辦理版印年畫徵件，公開徵選作品，得獎作品獎金，計列1,000千元（獎勵金）。</p> <p>2. 文化部全球佈局行動方案102-105年國際交流中程計畫奉行政院102年5月6日院臺文字第1020026455號函核定，計畫總經費2,800,000千元，分年辦理，102至104年已編列1,358,009千元，本年度續編414,340千元，其中本計畫編列26,583千元，內容如下：</p> <p>(1)辦理第17屆國際版畫雙年展、臺灣美術雙年展、威尼斯建築雙年展臺灣館等國際藝術交流展（含辦理女性藝術家作品展覽150千元），計列24,748千元。</p> <p>(2)辦理第15屆國際威尼斯建築雙年展臺灣館展覽國外旅費，計列575千元。</p> <p>(3)辦理第17屆國際版畫雙年展，公開徵選作品，得獎作品獎金，計列1,260千元（獎勵金）。</p> <p>3. 文化部全球佈局行動方案102-105年兩岸交流中程計畫奉行政院102年5月14日院臺文字第1020026084號函核定，計畫總經費700,000千元，分年辦理，102至104年已編列311,619千元，本年度續編62,750千元，其中本計畫編列1,919千元，內容如下：</p> <p>(1)辦理兩岸地區藝術交流展，計列1,722千</p>

國立臺灣美術館
歲出計畫提要及分支計畫概況表
中華民國105年度

經資門併計

單位：新臺幣千元

工作計畫名稱及編號	5361400200 美術館業務	預算金額	187,784
分支計畫及用途別科目	預算金額	承辦單位	說明
02 價值產值化計畫-藝術應用與發展	40,716	國立臺灣美術館	元。 (2)辦理臺灣藝術家於大陸機構之藏品及活動資料蒐研等，赴大陸地區旅費，計列197千元。
0200 業務費	33,035		價值產值化—文創產業價值鏈建構與創新計畫奉行政院102年5月6日院臺文字第1020024963號函核定，計畫總經費2,572,203千元，分年辦理，102至104年已編列1,483,375千元，本年度續編579,271千元，其中本計畫編列40,716千元，內容如下（含政策宣導經費）：
0202 水電費	4,000		
0203 通訊費	230		
0215 資訊服務費	2,150		1.辦理「當代藝術資產應用發展計畫」，透過徵集與評選方式購藏臺灣當代藝術與青年藝術家作品，整備藝術品保存環境與強化保護設施，並進行素材數位化、加值應用開發及策略行銷推展等工作，計列20,300千元，其項目包括：
0231 保險費	1,300		(1)辦理藝術資產購藏之評審會議委員審查費、交通費及會議雜支等，計列400千元。
0249 臨時人員酬金	4,263		(2)辦理當代及青年藝術品之裝裱、保護盒製作與維護專業用材料等，計列1,900千元。
0250 按日按件計資酬金	1,630		(3)辦理藏品圖像與內容文創素材數位化、翻譯、專輯編印出版、藏品內容與智財授權資料盤點建置等，計列2,000千元。
0271 物品	2,500		(4)辦理藝術資產典藏保存應用研習與展覽、推廣相關活動等，計列900千元。
0279 一般事務費	14,535		(5)辦理藝術資產典藏、展覽與相關運用發展行銷廣告費等，計列600千元。
0291 國內旅費	1,177		(6)辦理素材應用與藝術資產創意衍生產品開發，及參與國內文創發表會與策略行銷等，促進文創資源流通，計列4,200千元。
0294 運費	1,250		(7)辦理作品保險、收退件包裝運輸、整理佈置、通訊與保存庫房設備維運及相關活動所需購置之材料與物品等，計列856千元。
0300 設備及投資	7,681		(8)辦理本計畫執行維運之臨時人員2人酬金
0306 資訊軟硬體設備費	585		
0319 雜項設備費	7,096		

國立臺灣美術館
歲出計畫提要及分支計畫概況表
中華民國105年度

經資門併計

單位：新臺幣千元

工作計畫名稱及編號	5361400200 美術館業務	預算金額	187,784
分支計畫及用途別科目	預算金額	承辦單位	說 明
			<p>及資遣費等，計列1,463千元。</p> <p>(9)協助辦理本項計畫業務委外派遣人力2人費用，計列950千元。</p> <p>(10)辦理蒐藏購置當代與青年藝術家作品，計列6,140千元（資本門）。</p> <p>(11)辦理保存環境設施改善、作品儲存設備充實、管理系統與資訊設備充實等，計列891千元（資本門）。</p> <p>2.辦理「藝術跨領域發展計畫」，以提升科技與藝術共振能量、促進科技與藝術有機交流、培育及整合人才資源、創造數位藝術發展資源為工作主軸，計列20,416千元，其項目包括：</p> <p>(1)執行本計畫運用相關空間所需使用電費，計列4,000千元。</p> <p>(2)聯繫相關人員所需通訊費用等，計列200千元。</p> <p>(3)數位科技設備維修、網站維運等，計列2,500千元。</p> <p>(4)相關業務活動人員及設備保險，計列150千元。</p> <p>(5)辦理相關業務規劃與執行之臨時人員4人酬金，計列2,800千元。</p> <p>(6)辦理展演及推廣教育活動邀請專家學者等相關費用，計列1,350千元。</p> <p>(7)辦理數位藝術各項展演、教育活動所需購置之材料與物品等，計列1,000千元。</p> <p>(8)辦理各項科技與藝術展演、教育活動等業務執行所需之費用（含展覽規畫執行、展場空間裝置、印刷品編輯印製、作品運輸、活動行銷宣傳等），計列5,196千元。</p> <p>(9)辦理各項科技與藝術展演、教育活動行銷宣傳廣告費等，計列380千元。</p> <p>(10)協助辦理展演活動委外勞務承攬人力5人，計列1,900千元。</p> <p>(11)外聘委員及藝術家參與國內數位藝術活動車資等，計列290千元。</p>

國立臺灣美術館
歲出計畫提要及分支計畫概況表
中華民國105年度

經資門併計

單位：新臺幣千元

工作計畫名稱及編號	5361400200 美術館業務	預算金額	187,784
分支計畫及用途別科目	預算金額	承辦單位	說明
03 臺灣科技融藝創新計畫	16,164	國立臺灣美術館	(12)相關網站及充實數位藝術展演活動所需軟硬體設備等，計列485千元（資本門）。
0200 業務費	10,175		(13)購置本計畫所需事務、防護、圖書、傢俱等雜項設備，計列165千元（資本門）。
0203 通訊費	60		本計畫共需經費16,164千元，其內容如下（含政策宣導經費）： 1.視覺藝術，為創造臺灣科技藝術具競爭力之優勢，形成科藝合作之良好機制及有機循環為工作主軸，以營造科技與藝術開放對話環境、培育科技藝術跨域合作專業人才、促進國際連結與建立跨域合作範例為重點工作，計列9,994千元，其項目包括： (1)協助辦理計畫業務及展演活動委外派遣人力2人，計列1,300千元。 (2)辦理數位科技通訊、租賃、郵資、業務活動人員及設備保險等，計列150千元。 (3)數位科技設備維修及網站維運等，計列400千元。 (4)邀請專家學者、藝術家參與各項科技融藝展演及推廣教育活動所需之出席費、交通費等，計列130千元。 (5)辦理各項科技融藝展演、教育活動所需購置之材料與物品等，計列100千元。 (6)辦理各項科技融藝展演策展規畫、展場空間設計、作品裝置、文宣設計、編輯印製、佈卸展及運輸保險等，計列2,745千元。 (7)辦理各項科技融藝展演、教育活動宣傳廣告等，計列150千元。 (8)辦理科技融藝展演活動所需軟硬體、系統開發及雜項設備等，計列194千元（資本門）。 (9)辦理國內外技術與藝術人才交流計畫，補助國內藝術家至國外重要藝術機構駐點見習等機票食宿補助費及國內外跨界創作補助專案等，計列4,825千元。
0212 權利使用費	10		
0215 資訊服務費	1,000		
0219 其他業務租金	50		
0231 保險費	70		
0250 按日按件計資酬金	410		
0271 物品	200		
0279 一般事務費	7,385		
0291 國內旅費	130		
0294 運費	850		
0295 短程車資	10		
0300 設備及投資	1,164		
0306 資訊軟硬體設備費	174		
0319 雜項設備費	990		
0400 獎補助費	4,825		
0476 其他補助及捐助	4,825		

國立臺灣美術館
歲出計畫提要及分支計畫概況表
中華民國105年度

經資門併計

單位：新臺幣千元

工作計畫名稱及編號	5361400200 美術館業務	預算金額	187,784
分支計畫及用途別科目	預算金額	承辦單位	說明
04 博物館數位導覽計畫	6,986	國立臺灣美術館	<p>2. 視藝典藏，藉由新媒體科技應用增進藝術展示方式及傳播能量，有效率維護充實數位內容與資料庫，拓展藝術多方位流通及應用價值，計列6,170千元，其項目包括：</p> <p>(1) 以數位與網路科技增值視覺藝術內容之公共應用服務及辦理數位內容體驗增值服務，建置虛實互換之多感官體驗展示之策展規劃、展場空間設計與裝置、佈卸展及文宣品印製等，計列3,450千元。</p> <p>(2) 典藏品RFID環控系統維運等，計列600千元。</p> <p>(3) 辦理藝術典藏數位資源內容擴充及應用等相關費用，計列200千元。</p> <p>(4) 辦理本項計畫諮詢、審查業務相關會議等之出席費、交通費等，計列150千元。</p> <p>(5) 授權費、通訊、郵資、運輸、保險等相關費用，計列300千元。</p> <p>(6) 協助辦理本項計畫執行維運委外派遣人力1人，計列500千元。</p> <p>(7) 購置多感官體驗裝置與相關設備，計列970千元（資本門）。</p> <p>本計畫共需經費6,986千元，其內容如下：</p>
0200 業務費	100		1. 辦理評選會議委員出席費、交通費等相關費用，計列100千元。
0250 按日按件計資酬金	48		
0279 一般事務費	8		2. 建置微定位系統及建置響應式網頁設計（RWD）官網，使民眾使用本館行動互動軟體（App）時，除具有室內定位功能，亦可連結RWD官網，快速取得各項訊息，計列4,316千元（資本門）。
0291 國內旅費	44		
0300 設備及投資	6,886		3. 開發以微定位系統為基底的行動互動軟體（App），並購置行動手持設備，以建構創新的導航服務、導覽服務及教育推廣服務，計列2,570千元（資本門）。
0306 資訊軟硬體設備費	6,886		

國立臺灣美術館
歲出計畫提要及分支計畫概況表
 中華民國105年度

經資門併計

單位：新臺幣千元

工作計畫名稱及編號	5361409011 交通及運輸設備	預算金額	635
-----------	--------------------	------	-----

計畫內容：
汰換首長專用車，以維行車安全。

預期成果：
依計畫完成。

分支計畫及用途別科目	預算金額	承辦單位	說明
01 交通及運輸設備計畫	635	國立臺灣美術館	汰換首長專用車1輛，計列635千元（資本門）
0300 設備及投資	635		。
0305 運輸設備費	635		

國立臺灣美術館
歲出計畫提要及分支計畫概況表
 中華民國105年度

經資門併計

單位：新臺幣千元

工作計畫名稱及編號	5361409800 第一預備金	預算金額	1,000
-----------	------------------	------	-------

計畫內容：

預期成果：

分支計畫及用途別科目	預算金額	承辦單位	說明
01 第一預備金	1,000	國立臺灣美術館	按經常支出總額的百分之一範圍內編列。
0900 預備金	1,000		
0901 第一預備金	1,000		

**國立臺灣美術館
各項費用彙計表**

中華民國105年度

單位：新臺幣千元

工作計畫名稱及編號 第一、二級用途別 科目名稱及編號	5361400100 一般行政	5361400200 美術館業務	5361409011 交通及運輸設備	5361409800 第一預備金	合 計
合 計	174,115	187,784	635	1,000	363,534
0100 人事費	121,139	-	-	-	121,139
0103 法定編制人員待遇	42,302	-	-	-	42,302
0104 約聘僱人員待遇	9,998	-	-	-	9,998
0105 技工及工友待遇	14,296	-	-	-	14,296
0111 獎金	14,477	-	-	-	14,477
0121 其他給與	1,888	-	-	-	1,888
0131 加班值班費	5,693	-	-	-	5,693
0142 退休退職給付	2,001	-	-	-	2,001
0143 退休離職儲金	23,225	-	-	-	23,225
0151 保險	7,259	-	-	-	7,259
0200 業務費	27,478	132,963	-	-	160,441
0201 教育訓練費	100	58	-	-	158
0202 水電費	15,773	9,489	-	-	25,262
0203 通訊費	1,350	1,070	-	-	2,420
0212 權利使用費	-	40	-	-	40
0215 資訊服務費	340	4,323	-	-	4,663
0219 其他業務租金	40	1,200	-	-	1,240
0221 稅捐及規費	75	-	-	-	75
0231 保險費	191	3,585	-	-	3,776
0249 臨時人員酬金	-	4,263	-	-	4,263
0250 按日按件計資酬金	90	8,388	-	-	8,478
0261 國際組織會費	-	30	-	-	30
0262 國內組織會費	-	18	-	-	18
0271 物品	426	6,960	-	-	7,386
0279 一般事務費	6,645	76,613	-	-	83,258
0282 房屋建築養護費	510	-	-	-	510
0283 車輛及辦公器具養護費	150	-	-	-	150
0284 設施及機械設備養護費	1,299	1,067	-	-	2,366
0291 國內旅費	350	2,941	-	-	3,291
0292 大陸地區旅費	-	197	-	-	197

**國立臺灣美術館
各項費用彙計表**

中華民國105年度

單位：新臺幣千元

工作計畫名稱及編號 第一、二級用途別 科目名稱及編號	5361400100 一般行政	5361400200 美術館業務	5361409011 交通及運輸設備	5361409800 第一預備金	合 計
0293 國外旅費	-	575	-	-	575
0294 運費	9	11,986	-	-	11,995
0295 短程車資	-	160	-	-	160
0299 特別費	130	-	-	-	130
0300 設備及投資	24,352	43,736	635	-	68,723
0302 房屋建築及設備費	24,228	-	-	-	24,228
0304 機械設備費	-	300	-	-	300
0305 運輸設備費	-	-	635	-	635
0306 資訊軟硬體設備費	-	8,386	-	-	8,386
0319 雜項設備費	124	35,050	-	-	35,174
0400 獎補助費	1,146	11,085	-	-	12,231
0454 差額補貼	960	-	-	-	960
0475 獎勵及慰問	186	6,260	-	-	6,446
0476 其他補助及捐助	-	4,825	-	-	4,825
0900 預備金	-	-	-	1,000	1,000
0901 第一預備金	-	-	-	1,000	1,000

本
頁
空
白

國立臺灣美術館
人事費分析表
中華民國105年度

單位：新臺幣千元

人 事 費 別	金 額	說 明
一、民意代表待遇	-	
二、政務人員待遇	-	
三、法定編制人員待遇	42,302	
四、約聘僱人員待遇	9,998	
五、技工及工友待遇	14,296	
六、獎金	14,477	
七、其他給與	1,888	
八、加班值班費	5,693	超時加班費1,930千元，未逾該科目90年度實支數8成計2,566千元。
九、退休退職給付	2,001	
十、退休離職儲金	23,225	
十一、保險	7,259	
十二、調待準備	-	
合 計	121,139	

國立臺灣
預算員額
中華民國

科 目				員 額 (單位：													
款	項	目	節 名 稱	職 員		警 察		法 警		駐 警		工 友		技 工		駕 駛	
				本年度	上年度	本年度	上年度	本年度	上年度	本年度	上年度	本年度	上年度	本年度	上年度	本年度	上年度
22			0061000000 文化部主管	57	57	-	-	-	-	-	-	4	5	30	30	2	3
	5		0061400000 國立臺灣美術館及 所屬	57	57	-	-	-	-	-	-	4	5	30	30	2	3
		1	5361400100 一般行政	57	57	-	-	-	-	-	-	4	5	30	30	2	3

美術館
明細表
105年度

單位：新臺幣千元

人								年 需 經 費			說 明
聘 用		約 僱		駐外雇員		合 計		本 年 度	上 年 度	比 較	
本 年 度	上 年 度	本 年 度	上 年 度	本 年 度	上 年 度	本 年 度	上 年 度				
-	-	25	25	-	-	118	120	115,446	100,608	14,838	國立臺灣美術館以業務費預計進用臨時人員6人經費4,263千元；派遣人力25人經費12,250千元；勞務承攬人力61人經費20,237千元。 1. 基本行政工作維持，預計進用清潔勞務承攬人力17人，經費5,493千元。 2. 美術推展工作，預計進用派遣人力20人，經費9,500千元；勞務承攬人力39人，經費12,844千元。 3. 價值產值化計畫－藝術應用與發展，預計進用臨時人員6人，經費4,263千元；派遣人力2人，經費950千元；勞務承攬人力5人，經費1,900千元。 4. 臺灣科技融藝創新計畫，預計進用派遣人力3人，經費1,800千元。
-	-	25	25	-	-	118	120	115,446	100,608	14,838	
-	-	25	25	-	-	118	120	115,446	100,608	14,838	

**國立臺灣美術館
公務車輛明細表**
中華民國105年度

單位：新臺幣千元

車輛數	車輛種類	乘客人數 不含司機	購置 年月	汽缸總 排氣量 (立方公分)	油料費			養護費	其他	備註
					數量(公升)	單價(元)	金額			
1	現有車輛： 首長專用車	4	90.05	1,995	1,668	25.70	43	26	22	6J8246。國立臺灣美術館。預計105年5月汰換。
1	小客貨兩用車 (7-8人座)	7	99.05	2,000	852 972	25.70 18.40	22 18	34	32	9521ZF。國立臺灣美術館，油氣雙燃料車。
1	一般公務用機車	1	80.03	86	312	25.70	8	2	2	JEN929。國立臺灣美術館。
1	一般公務用機車	1	80.06	49	312	25.70	8	2	1	SXM593。國立臺灣美術館。
	合計				4,116		99	64	57	

附 錄 二

國立新竹生活美學館分預算

國立新竹生活美學館

分預算目次

中華民國 105 年度

一、歲出計畫提要及分支計畫概況表.....	附錄二	1- 3
二、各項費用彙計表.....	附錄二	4- 5
三、人事費分析表.....	附錄二	7
四、預算員額明細表.....	附錄二	8- 9
五、公務車輛明細表.....	附錄二	10

國立新竹生活美學館 歲出計畫提要及分支計畫概況表

經資門併計

中華民國105年度

單位：新臺幣千元

工作計畫名稱及編號	5361400501 新竹生活美學館業務	預算金額	84,692
-----------	----------------------	------	--------

計畫內容：

1. 辦理北部九縣市生活美學、文化藝術展演、文化創意產業及社區營造等業務之推廣、調查、研究、編輯及出版。
2. 辦理社區營造、社區藝術表演等活動之人才培育及活動輔導。
3. 社會教育之發展及推廣。

預期成果：

1. 深耕服務範圍九縣市區域特色和族群文化底蘊，發掘及營造自身生活特色之美，為社區文化保存及社區生活美學扎根佈樁。
2. 以文化激發創意，促成具有地方特色之文化創意產業發展，協助開創地方產業品牌提升產業價值，創造臺灣新形象。
3. 深耕服務範圍九縣市各村落發展藝文，重點培育本土文化優勢，鼓勵精緻提升，原創蓬勃。

分支計畫及用途別科目	預算金額	承辦單位	說 明		
01 人員維持	22,770	國立新竹生活美學館	國立新竹生活美學館預算員額21人，包括職員18人、工友2人及技工1人，依規定編列人事費22,770千元。		
0100 人事費	22,770				
0103 法定編制人員待遇	14,065				
0105 技工及工友待遇	1,210				
0111 獎金	3,336				
0121 其他給與	394				
0131 加班值班費	905				
0143 退休離職儲金	1,410				
0151 保險	1,450				
02 基本行政工作維持	15,451			國立新竹生活美學館	本計畫共需經費15,451千元，其內容如下： 1. 員工教育訓練費，計列200千元。 2. 水電費，計列778千元。 3. 電話費、郵資等通訊費，計列654千元。 4. 職務宿舍土地租金，計列8千元。 5. 財產管理系統及電腦等維護費，計列415千元。 6. 影印機及一般公務所需租金，計列133千元。 7. 牌照稅及燃料費等稅捐規費，計列18千元。 8. 房舍產物保險等費用，計列92千元。 9. 辦理訓練講習等講師鐘點費及專家學者出席費等，計列120千元。 10. 車輛油料及辦公物品等費用，計列541千元。 11. 文康活動費、館舍環境美化、文宣印刷業務聯繫等一般事務費，計列80千元。 12. 協助辦理事務業務委外派遣人力4人費用1,830千元，館舍保全及清潔勞務承攬人力4人費用1,700千元，計列3,530千元。
0200 業務費	7,304				
0201 教育訓練費	200				
0202 水電費	778				
0203 通訊費	654				
0211 土地租金	8				
0215 資訊服務費	415				
0219 其他業務租金	133				
0221 稅捐及規費	18				
0231 保險費	92				
0250 按日按件計資酬金	120				
0271 物品	541				
0279 一般事務費	3,610				
0282 房屋建築養護費	200				
0283 車輛及辦公器具養護費	72				
0284 設施及機械設備養護費	167				
0291 國內旅費	187				

國立新竹生活美學館
歲出計畫提要及分支計畫概況表

經資門併計

中華民國105年度

單位：新臺幣千元

工作計畫名稱及編號	5361400501 新竹生活美學館業務	預算金額	84,692
分支計畫及用途別科目	預算金額	承辦單位	說 明
0294 運費	10		13.辦公房舍修繕費，計列200千元。
0299 特別費	99		14.公務車輛及辦公器具養護費，計列72千元。
0300 設備及投資	8,051		15.飲水機、電話、影印機保養及雜項設施維護等，計列167千元。
0302 房屋建築及設備費	7,051		16.接洽公務之差旅費，計列187千元。
0306 資訊軟硬體設備費	200		17.公物運費，計列10千元。
0319 雜項設備費	800		18.首長特別費，計列99千元。
0400 獎補助費	96		19.館舍空間改善工程，計列7,051千元(資本門)。
0475 獎勵及慰問	96		20.購置各項行政用資訊設備，計列200千元(資本門)。
			21.購置辦公室雜項設備等，計列800千元(資本門)。
			22.退休員工三節慰問金，計列96千元。
03 生活美學業務推展	46,471	國立新竹生活美學館	本計畫共需經費46,471千元，其內容如下(含政策宣導經費)：
0200 業務費	41,671		1.價值產值化—文創產業價值鏈建構與創新計畫奉行政院102年5月6日院臺文字第1020024963號函核定，計畫總經費2,572,203千元，分年辦理，102至104年已編列1,483,375千元，本年度續編579,271千元，其中本計畫編列9,134千元，內容如下：
0219 其他業務租金	100		(1)輔導工藝文化創意產業市場拓展計畫，辦理及參加國際展覽、展示(售)會，進行工藝文創產業品牌形塑及推廣，計列6,634千元。
0231 保險費	130		(2)辦理工藝文創設計競賽及展示，提升工藝文創產品的生活美學實用性，計列2,500千元。
0250 按日按件計資酬金	8,700		2.推廣生活美學與藝術展覽等業務及社區生活美學與社區藝術表演推廣等業務，計列37,337千元，內容如下：
0271 物品	200		(1)辦理人才培育、系列講座、展覽活動等所需器材租金，計列100千元。
0279 一般事務費	32,044		(2)辦理志工、展覽活動及講座、各項活動參加人員保險費，計列130千元。
0291 國內旅費	317		(3)辦理人才培育、系列講座、展覽活動、
0294 運費	180		
0400 獎補助費	4,800		
0437 對國內團體之捐助	4,250		
0475 獎勵及慰問	250		
0476 其他補助及捐助	300		

國立新竹生活美學館
歲出計畫提要及分支計畫概況表
 中華民國105年度

經資門併計

單位：新臺幣千元

工作計畫名稱及編號	5361400501 新竹生活美學館業務	預算金額	84,692
分支計畫及用途別科目	預算金額	承辦單位	說明
			講習訓練、座談會、說明會等講師鐘點費、邀請專家學者出席費、演出費及稿費等，計列1,050千元。 (4)各項活動用文具紙張、用品材料、訂閱公務用期刊報紙等消耗品、非消耗品，計列200千元。 (5)辦理表演藝術團隊巡迴基層演出、藝術行銷推廣活動、美學主題展、生活美學系列講座、各項藝文等活動與業務宣傳等，計列22,710千元。 (6)辦理舞躍大地舞蹈創作比賽、國民記憶庫、偏鄉電影院等活動，辦理村村有藝文活動，落實藝術扎根，編印館訊及各活動訊息宣傳等，計列5,350千元。 (7)協助辦理藝文活動委外派遣人力5人費用，計列2,500千元。 (8)接洽公務之差旅費，計列317千元。 (9)展覽活動物品及公物運費，計列180千元。 (10)捐助國內團體辦理生活美學推廣活動、社區藝文展覽、生活美學講座與講習、社區文化、特色產業、文化創意產業及社區藝術表演等，計列4,250千元。 (11)推動業務辦理競賽而發給獎金，計列250千元（獎勵金）。 (12)美術展覽申請補助等費用，計列300千元。

國立新竹生活美學館
各項費用彙計表

中華民國105年度

單位：新臺幣千元

工作計畫名稱及編號 第一、二級用途別 科目名稱及編號	5361400501 新竹生活美學 館業務				合 計
合 計	84,692				84,692
0100 人事費	22,770				22,770
0103 法定編制人員待遇	14,065				14,065
0105 技工及工友待遇	1,210				1,210
0111 獎金	3,336				3,336
0121 其他給與	394				394
0131 加班值班費	905				905
0143 退休離職儲金	1,410				1,410
0151 保險	1,450				1,450
0200 業務費	48,975				48,975
0201 教育訓練費	200				200
0202 水電費	778				778
0203 通訊費	654				654
0211 土地租金	8				8
0215 資訊服務費	415				415
0219 其他業務租金	233				233
0221 稅捐及規費	18				18
0231 保險費	222				222
0250 按日按件計資酬金	8,820				8,820
0271 物品	741				741
0279 一般事務費	35,654				35,654
0282 房屋建築養護費	200				200
0283 車輛及辦公器具養護費	72				72
0284 設施及機械設備養護費	167				167
0291 國內旅費	504				504
0294 運費	190				190
0299 特別費	99				99
0300 設備及投資	8,051				8,051
0302 房屋建築及設備費	7,051				7,051
0306 資訊軟硬體設備費	200				200
0319 雜項設備費	800				800

國立新竹生活美學館
各項費用彙計表
中華民國105年度

單位：新臺幣千元

工作計畫名稱及編號 第一、二級用途別 科目名稱及編號	5361400501 新竹生活美學 館業務				合 計
0400 獎補助費	4,896				4,896
0437 對國內團體之捐助	4,250				4,250
0475 獎勵及慰問	346				346
0476 其他補助及捐助	300				300

本
頁
空
白

國立新竹生活美學館
人事費分析表
中華民國105年度

單位：新臺幣千元

人 事 費 別	金 額	說 明
一、民意代表待遇	-	
二、政務人員待遇	-	
三、法定編制人員待遇	14,065	
四、約聘僱人員待遇	-	
五、技工及工友待遇	1,210	
六、獎金	3,336	
七、其他給與	394	
八、加班值班費	905	超時加班費234千元，未逾該科目90年度實支數8成計234千元。
九、退休退職給付	-	
十、退休離職儲金	1,410	
十一、保險	1,450	
十二、調待準備	-	
合 計	22,770	

國立新竹生
預算員額
中華民國

科 目				員 額 (單位：													
款	項	目	節 名 稱	職 員		警 察		法 警		駐 警		工 友		技 工		駕 駛	
				本年度	上年度	本年度	上年度	本年度	上年度	本年度	上年度	本年度	上年度	本年度	上年度	本年度	上年度
22			0061000000 文化部主管	18	19	-	-	-	-	-	-	2	2	1	1	-	-
	5		0061400000 國立臺灣美術館及 所屬	18	19	-	-	-	-	-	-	2	2	1	1	-	-
		3	5361400500 生活美學業務	18	19	-	-	-	-	-	-	2	2	1	1	-	-
		1	5361400501 新竹生活美學館業 務	18	19	-	-	-	-	-	-	2	2	1	1	-	-

活美學館
明細表
105年度

單位：新臺幣千元

人								年 需 經 費			說 明
聘 用		約 僱		駐外雇員		合 計		本 年 度	上 年 度	比 較	
本 年 度	上 年 度	本 年 度	上 年 度	本 年 度	上 年 度	本 年 度	上 年 度				
-	-	-	-	-	-	21	22	21,865	22,380	-515	國立新竹生活美學館以業務費預計進用派遣人力9人經費4,330千元；勞務承攬人力4人經費1,700千元。 1.基本行政工作維持，預計進用派遣人力4人，經費1,830千元；勞務承攬人力4人，經費1,700千元。 2.生活美學業務推展，預計進用派遣人力5人，經費2,500千元。
-	-	-	-	-	-	21	22	21,865	22,380	-515	
-	-	-	-	-	-	21	22	21,865	22,380	-515	
-	-	-	-	-	-	21	22	21,865	22,380	-515	

**國立新竹生活美學館
公務車輛明細表**

中華民國105年度

單位：新臺幣千元

車輛數	車輛種類	乘客人數 不含司機	購置 年月	汽缸總 排氣量 (立方公分)	油料費			養護費	其他	備註
					數量(公升)	單價(元)	金額			
現有車輛：										
1	公務轎車	4	98.06	1,798	852 972	25.70 18.40	22 18	51	21	4657-VY。國立新竹生活美學館，油氣雙燃料車。
1	一般公務用機車	1	97.02	124	312	25.70	8	2	1	067-CQC。國立新竹生活美學館。
	合計				2,136		48	53	22	

附 錄 三

國立彰化生活美學館分預算

國立彰化生活美學館

分預算目次

中華民國 105 年度

一、歲出計畫提要及分支計畫概況表.....	附錄三	1- 3
二、各項費用彙計表.....	附錄三	4- 5
三、人事費分析表.....	附錄三	7
四、預算員額明細表.....	附錄三	8- 9
五、公務車輛明細表.....	附錄三	10

國立彰化生活美學館
歲出計畫提要及分支計畫概況表

經資門併計

中華民國105年度

單位：新臺幣千元

工作計畫名稱及編號	5361400502 彰化生活美學館業務	預算金額	79,668
-----------	----------------------	------	--------

計畫內容：
推展中部四縣市各項文化活動、藝術展演、傳統技藝、社區營造、創意產業、社造人才培訓及社會教育等活動。

預期成果：
預計於中部四縣市地區，落實文化扎根、強化文化公民之觀念，並推展生活美學運動。

分支計畫及用途別科目	預算金額	承辦單位	說明
01 人員維持	24,395	國立彰化生活美學館	國立彰化生活美學館預算員額22人，包括職員19人、工友2人及技工1人，依規定編列人事費24,395千元。
0100 人事費	24,395		
0103 法定編制人員待遇	14,484		
0105 技工及工友待遇	1,144		
0111 獎金	3,260		
0121 其他給與	352		
0131 加班值班費	1,075		
0142 退休退職給付	423		
0143 退休離職儲金	2,118		
0151 保險	1,539		
02 基本行政工作維持	20,285	國立彰化生活美學館	本計畫共需經費20,285千元，其內容如下： 1.員工教育訓練費，計列150千元。 2.本館水電費，計列2,612千元。 3.郵電等通訊費1,000千元及財產管理系統等資訊服務費18千元，合共1,018千元。 4.汽車燃料使用費、牌照稅等稅捐規費，計列200千元。 5.館舍公共安全及火災地震等保險費，計列190千元。 6.車輛油料費67千元、辦公物品等760千元，合共827千元。 7.外包清潔、保全、庭園養護及文康活動費、環保廢棄物處理費等一般事務費（含勞務承攬人力15人6,288千元），計列6,422千元。 8.房屋建築養護費，計列190千元。 9.辦公器具養護費14千元，車輛養護費40千元，設施與機械設備等養護費177千元，合共311千元。 10.接洽公務之差旅費及運費，計列110千元。 11.首長特別費，計列99千元。 12.館舍建築、無障礙設施及戶外設施改善等，計列7,822千元（資本門）。 13.購置辦公事務等相關設備，計列252千元（
0200 業務費	12,049		
0201 教育訓練費	150		
0202 水電費	2,612		
0203 通訊費	1,000		
0215 資訊服務費	18		
0221 稅捐及規費	200		
0231 保險費	190		
0271 物品	827		
0279 一般事務費	6,422		
0282 房屋建築養護費	190		
0283 車輛及辦公器具養護費	54		
0284 設施及機械設備養護費	177		
0291 國內旅費	90		
0294 運費	20		
0299 特別費	99		
0300 設備及投資	8,074		
0303 公共建設及設施費	5,340		
0304 機械設備費	2,482		

國立彰化生活美學館
歲出計畫提要及分支計畫概況表

經資門併計

中華民國105年度

單位：新臺幣千元

工作計畫名稱及編號	5361400502 彰化生活美學館業務	預算金額	79,668
分支計畫及用途別科目	預算金額	承辦單位	說 明
0319 雜項設備費	252		資本門)。
0400 獎補助費	162		14. 退休教育人員優惠存款利息補貼，計列66千元。
0454 差額補貼	66		15. 退休退職人員16人三節慰問金，計列96千元。
0475 獎勵及慰問	96		
03 生活美學業務推展	34,988	國立彰化生活美學館	本計畫共需經費34,988千元，其內容如下(含政策宣導經費)：
0200 業務費	27,272		1. 辦理社區生活美學、社區營造、社區文化、特色產業及社區藝術展演之調查、研究、編輯、出版等業務所需經費，計列5,465千元，其項目包括：
0201 教育訓練費	65		(1) 員工教育訓練費，計列65千元。
0203 通訊費	306		(2) 辦理各項活動郵電通訊費，計列306千元。
0215 資訊服務費	207		(3) 資訊等相關設備維護費，計列207千元。
0219 其他業務租金	640		(4) 辦理志工隊、研習活動及展演活動等保險費，計列1,092千元。
0231 保險費	1,092		(5) 編印各類叢書、畫冊、文化研習活動簡章、手冊等經費，計列3,498千元。
0250 按日按件計資酬金	4,127		(6) 辦理各項活動訊息宣傳，計列297千元。
0251 委辦費	30		2. 推動生活美學、社會教育、社區營造、社區文化、特色產業、社區藝術展演及相關活動輔導、人才訓練、研習策劃執行等業務，計列29,185千元，其項目包括：
0271 物品	5,144		(1) 租用辦理生活美學活動所需設備、設施租金，計列640千元。
0279 一般事務費	13,875		(2) 志工訓練、社造人才培訓、各類文化研習、社會教育活動講師鐘點費、各類藝術文化活動之評審費、專業諮詢出席費、委請專業顧問費、編印各類叢書之撰稿費及活動所需教材等，計列4,127千元。
0284 設施及機械設備養護費	55		(3) 協助辦理生活美學業務推展業務委外派遣人力4人費用，計列2,200千元。
0291 國內旅費	550		(4) 委託辦理生活美學業務研究案等，計列30千元。
0292 大陸地區旅費	108		(5) 辦理點字書、數位有聲書製作及閱讀推廣活動，計列1,700千元。
0294 運費	1,073		
0300 設備及投資	338		
0306 資訊軟硬體設備費	238		
0319 雜項設備費	100		
0400 獎補助費	7,378		
0437 對國內團體之捐助	4,908		
0475 獎勵及慰問	2,470		

國立彰化生活美學館
歲出計畫提要及分支計畫概況表
中華民國105年度

經資門併計

單位：新臺幣千元

工作計畫名稱及編號	5361400502 彰化生活美學館業務	預算金額	79,668
分支計畫及用途別科目	預算金額	承辦單位	說 明
			<p>(6)辦理文薈獎—全國身心障礙者文藝獎徵選及推廣活動，計列2,800千元（含獎勵金1,000千元）。</p> <p>(7)辦理「全國績優文化志工表揚獎勵活動」、「文化志工業務行政人員交流工作坊」、「文化志工團隊重要幹部研訓」，計列3,700千元（含獎勵金250千元）。</p> <p>(8)辦理「中華民國105年度全國社會組合唱比賽」，計列2,500千元（含獎勵金1,000千元）。</p> <p>(9)辦理文化藝術展演等所需物品，計列4,344千元。</p> <p>(10)辦理藝術下鄉、社區藝文、文化人才培育等活動及推動生活美學，培養民眾美感體驗等，計列230千元。</p> <p>(11)各項設備設施維護費，計列55千元。</p> <p>(12)國內出差旅費550千元，展演作品運費1,073千元，合共1,623千元。</p> <p>(13)辦理兩岸文化交流赴大陸地區旅費，計列108千元。</p> <p>(14)捐助國內團體辦理村村有藝文系列文化活動等，以落實公民文化權，計列4,908千元。</p> <p>(15)書法、設計競賽等獎金，計列220千元（獎勵金）。</p> <p>3.推動業務資訊化及各項設備費，計列338千元，其項目包括：</p> <p>(1)購置資訊設備，計列238千元（資本門）。</p> <p>(2)生活美學展演所需設施設備等，計列100千元（資本門）。</p>

國立彰化生活美學館
各項費用彙計表

中華民國105年度

單位：新臺幣千元

工作計畫名稱及編號 第一、二級用途別 科目名稱及編號	5361400502 彰化生活美學 館業務				合 計
合 計	79,668				79,668
0100 人事費	24,395				24,395
0103 法定編制人員待遇	14,484				14,484
0105 技工及工友待遇	1,144				1,144
0111 獎金	3,260				3,260
0121 其他給與	352				352
0131 加班值班費	1,075				1,075
0142 退休退職給付	423				423
0143 退休離職儲金	2,118				2,118
0151 保險	1,539				1,539
0200 業務費	39,321				39,321
0201 教育訓練費	215				215
0202 水電費	2,612				2,612
0203 通訊費	1,306				1,306
0215 資訊服務費	225				225
0219 其他業務租金	640				640
0221 稅捐及規費	200				200
0231 保險費	1,282				1,282
0250 按日按件計資酬金	4,127				4,127
0251 委辦費	30				30
0271 物品	5,971				5,971
0279 一般事務費	20,297				20,297
0282 房屋建築養護費	190				190
0283 車輛及辦公器具養護費	54				54
0284 設施及機械設備養護費	232				232
0291 國內旅費	640				640
0292 大陸地區旅費	108				108
0294 運費	1,093				1,093
0299 特別費	99				99
0300 設備及投資	8,412				8,412
0303 公共建設及設施費	5,340				5,340

國立彰化生活美學館
各項費用彙計表
中華民國105年度

單位：新臺幣千元

工作計畫名稱及編號 第一、二級用途別 科目名稱及編號	5361400502 彰化生活美學 館業務				合 計
0304 機械設備費	2,482				2,482
0306 資訊軟硬體設備費	238				238
0319 雜項設備費	352				352
0400 獎補助費	7,540				7,540
0437 對國內團體之捐助	4,908				4,908
0454 差額補貼	66				66
0475 獎勵及慰問	2,566				2,566

本
頁
空
白

國立彰化生活美學館
人事費分析表
中華民國105年度

單位：新臺幣千元

人 事 費 別	金 額	說 明
一、民意代表待遇	-	
二、政務人員待遇	-	
三、法定編制人員待遇	14,484	
四、約聘僱人員待遇	-	
五、技工及工友待遇	1,144	
六、獎金	3,260	
七、其他給與	352	
八、加班值班費	1,075	超時加班費625千元，未逾該科目90年度實支數8成計632千元。
九、退休退職給付	423	
十、退休離職儲金	2,118	
十一、保險	1,539	
十二、調待準備	-	
合 計	24,395	

國立彰化生
預算員額
中華民國

科 目				員 額 (單位：													
款	項	目	節 名 稱	職 員		警 察		法 警		駐 警		工 友		技 工		駕 駛	
				本年度	上年度	本年度	上年度	本年度	上年度	本年度	上年度	本年度	上年度	本年度	上年度	本年度	上年度
22			0061000000 文化部主管	19	19	-	-	-	-	-	-	2	2	1	1	-	-
	5		0061400000 國立臺灣美術館及 所屬	19	19	-	-	-	-	-	-	2	2	1	1	-	-
		3	5361400500 生活美學業務	19	19	-	-	-	-	-	-	2	2	1	1	-	-
		2	5361400502 彰化生活美學館業 務	19	19	-	-	-	-	-	-	2	2	1	1	-	-

活美學館
明細表
105年度

單位：新臺幣千元

人								年 需 經 費			說 明
聘 用		約 僱		駐外雇員		合 計		本 年 度	上 年 度	比 較	
本 年 度	上 年 度	本 年 度	上 年 度	本 年 度	上 年 度	本 年 度	上 年 度				
-	-	-	-	-	-	22	22	23,320	22,901	419	國立彰化生活美學館以業務費預計進用派遣人力4人經費2,200千元；勞務承攬人力15人經費6,288千元。 1.基本行政工作維持，預計進用勞務承攬人力15人，經費6,288千元。 2.生活美學業務推展，預計進用派遣人力4人，經費2,200千元。
-	-	-	-	-	-	22	22	23,320	22,901	419	
-	-	-	-	-	-	22	22	23,320	22,901	419	
-	-	-	-	-	-	22	22	23,320	22,901	419	

**國立彰化生活美學館
公務車輛明細表**

中華民國105年度

單位：新臺幣千元

車輛數	車輛種類	乘客人數 不含司機	購置 年月	汽缸總 排氣量 (立方公分)	油料費			養護費	其他	備註
					數量(公升)	單價(元)	金額			
現有車輛：										
1	公務轎車	4	98.04	1,800	1,668	25.70	43	34	32	4482-WG。國立彰化生活美學館。
1	一般公務用機車	1	91.04	125	312	25.70	8	2	3	LL6-419。國立彰化生活美學館。
1	一般公務用機車	1	102.03	125	312	25.70	8	2	3	ACX-5933。國立彰化生活美學館。
1	一般公務用機車	1	103.06	125	312	25.70	8	2	3	287-NYZ。國立彰化生活美學館。
	合計				2,604		67	40	41	

附 錄 四

國立臺南生活美學館分預算

國立臺南生活美學館

分預算目次

中華民國 105 年度

一、歲出計畫提要及分支計畫概況表.....	附錄四	1- 3
二、各項費用彙計表.....	附錄四	4- 5
三、人事費分析表.....	附錄四	7
四、預算員額明細表.....	附錄四	8- 9
五、公務車輛明細表.....	附錄四	10

臺南生活美學館
歲出計畫提要及分支計畫概況表

經資門併計

中華民國105年度

單位：新臺幣千元

工作計畫名稱及編號	5361400503 臺南生活美學館業務	預算金額	79,587
-----------	----------------------	------	--------

計畫內容：

1. 辦理南部七縣市社區生活美學、社區營造、社會教育、文化創意產業及社區藝術展演等活動之策劃及執行。
2. 各項社區文化之調查、研究、編輯及出版。
3. 社區相關文物之典藏管理。
4. 辦理社區營造、社區藝術展演等相關活動之輔導與人才訓練、研習之策劃及執行。
5. 國內社區營造活動交流。

預期成果：

1. 提升南部地方生活美學藝術及人文素養。
2. 深耕地方文化內涵，提升生活品質。
3. 連結觀光與文化，帶動文化經濟之發展。
4. 提高一般民眾文化水準，實現安和樂利的社會。

分支計畫及用途別科目	預算金額	承辦單位	說明
01 人員維持	25,906	國立臺南生活美學館	國立臺南生活美學館預算員額21人，包括職員18人、工友1人、技工1人及駕駛1人，依規定編列人事費25,906千元。
0100 人事費	25,906		
0103 法定編制人員待遇	14,897		
0105 技工及工友待遇	1,173		
0111 獎金	3,690		
0121 其他給與	336		
0131 加班值班費	1,502		
0142 退休退職給付	184		
0143 退休離職儲金	2,662		
0151 保險	1,462		
02 基本行政工作維持	36,209	國立臺南生活美學館	本計畫共需經費36,209千元，其內容如下： 1. 教育訓練費、水電費、數據、網路通訊費、電話及郵費，計列5,831千元。 2. 資訊服務費及事務機器租金等，計列1,000千元。 3. 公務車輛牌照燃料稅、公務車及辦公房舍保險等，計列382千元。 4. 委請專家學者出席費、講師鐘點費及稿費等，計列94千元。 5. 購置辦公用文具紙張、電腦週邊設備之耗材、報章雜誌及油料等，計列1,196千元。 6. 協助辦理各項行政及業務事務之委外派遣人力7人費用，計列3,000千元。 7. 綠化辦公環境植栽、委外保全、清潔、文宣品製作印刷費、各項活動宣傳及聯繫、接待、協調、員工文康活動等費用(含勞務承攬人力17人3,500千元)，計列3,666千元。 8. 辦公廳、藝文空間及長青班教室、公務車輛及辦公器具養護費等，計列1,536千元。 9. 水電消防空調設備委外操作養護費、機械設
0200 業務費	24,133		
0201 教育訓練費	120		
0202 水電費	5,200		
0203 通訊費	511		
0215 資訊服務費	550		
0219 其他業務租金	450		
0221 稅捐及規費	24		
0231 保險費	358		
0250 按日按件計資酬金	94		
0271 物品	1,196		
0279 一般事務費	6,666		
0282 房屋建築養護費	1,482		
0283 車輛及辦公器具養護費	54		
0284 設施及機械設備養護費	6,827		
0291 國內旅費	460		

臺南生活美學館
歲出計畫提要及分支計畫概況表
中華民國105年度

經資門併計

單位：新臺幣千元

工作計畫名稱及編號	5361400503 臺南生活美學館業務	預算金額	79,587
分支計畫及用途別科目	預算金額	承辦單位	說 明
0294 運費	5		備耗材等，計列6,827千元。
0295 短程車資	37		10. 國內出差旅費、短程車資及運費等，計列502千元。
0299 特別費	99		11. 首長特別費，計列99千元。
0300 設備及投資	12,034		12. 辦公室、機電設備及空調設備之修繕增置，計列11,453千元（資本門）。
0302 房屋建築及設備費	477		
0304 機械設備費	10,976		13. 購置辦公設備、資訊設備及電腦軟體，計列581千元（資本門）。
0306 資訊軟硬體設備費	270		
0319 雜項設備費	311		14. 退休人員三節慰問金，計列42千元。
0400 獎補助費	42		
0475 獎勵及慰問	42		
03 生活美學業務推展	17,472	國立臺南生活美學館	本計畫共需經費17,472千元，其內容如下：
0200 業務費	15,785		1. 辦理社區營造、文創產業之調查研究與策劃執行所需活動、出版品及刊物印刷等，計列2,661千元。
0201 教育訓練費	100		
0203 通訊費	240		2. 辦理長青生活美學研習、生活美學相關之調查研究及策劃執行所需活動計畫，計列3,170千元。
0215 資訊服務費	63		
0219 其他業務租金	300		
0231 保險費	304		3. 辦理與社區生活美學、社區文化相關之各項藝文美學研習班教學及推廣活動計畫，計列4,160千元。
0250 按日按件計資酬金	8,329		
0262 國內組織會費	5		4. 推廣藝術教育、社區生活美學、社區藝術展演活動之策劃及執行所需經費，計列5,794千元，其項目包括：
0271 物品	910		(1) 辦理社區藝術展演巡迴活動、藝術市集、戶外生活美學展演、傳統藝術教育研習或演出、員工及志工教育訓練研習等相關費用，計列1,756千元。
0279 一般事務費	4,223		(2) 各項生活美學、藝術教育、藝文展演活動、藝術下鄉、館際、館校、社團合作及藝術文化交流活動等，計列2,955千元。
0284 設施及機械設備養護費	21		(3) 辦理南部七縣市區域美學及文化活動計畫，計列1,083千元。
0291 國內旅費	728		
0294 運費	552		
0295 短程車資	10		
0300 設備及投資	121		
0319 雜項設備費	121		
0400 獎補助費	1,566		
0437 對國內團體之捐助	1,556		
0475 獎勵及慰問	10		5. 辦理演藝廳、展覽室、生活美學展示中心、研習班與長青生活大學設備購置及整修等，計列121千元（資本門）。

臺南生活美學館
歲出計畫提要及分支計畫概況表
 中華民國105年度

經資門併計

單位：新臺幣千元

工作計畫名稱及編號	5361400503 臺南生活美學館業務	預算金額	79,587
分支計畫及用途別科目	預算金額	承辦單位	說 明
			6.捐助南部七縣市民間團體辦理各項生活美學、藝文展演、藝術教育、文創產業活動及社區營造等，計列1,556千元。 7.表揚本館優良志工獎金，計列10千元（獎勵金）。

**臺南生活美學館
各項費用彙計表**
中華民國105年度

單位：新臺幣千元

工作計畫名稱及編號 第一、二級用途別 科目名稱及編號	5361400503 臺南生活美學 館業務				合 計
合 計	79,587				79,587
0100 人事費	25,906				25,906
0103 法定編制人員待遇	14,897				14,897
0105 技工及工友待遇	1,173				1,173
0111 獎金	3,690				3,690
0121 其他給與	336				336
0131 加班值班費	1,502				1,502
0142 退休退職給付	184				184
0143 退休離職儲金	2,662				2,662
0151 保險	1,462				1,462
0200 業務費	39,918				39,918
0201 教育訓練費	220				220
0202 水電費	5,200				5,200
0203 通訊費	751				751
0215 資訊服務費	613				613
0219 其他業務租金	750				750
0221 稅捐及規費	24				24
0231 保險費	662				662
0250 按日按件計資酬金	8,423				8,423
0262 國內組織會費	5				5
0271 物品	2,106				2,106
0279 一般事務費	10,889				10,889
0282 房屋建築養護費	1,482				1,482
0283 車輛及辦公器具養護費	54				54
0284 設施及機械設備養護費	6,848				6,848
0291 國內旅費	1,188				1,188
0294 運費	557				557
0295 短程車資	47				47
0299 特別費	99				99
0300 設備及投資	12,155				12,155
0302 房屋建築及設備費	477				477

臺南生活美學館
各項費用彙計表
中華民國105年度

單位：新臺幣千元

工作計畫名稱及編號 第一、二級用途別 科目名稱及編號	5361400503 臺南生活美學 館業務					合 計
0304 機械設備費	10,976					10,976
0306 資訊軟硬體設備費	270					270
0319 雜項設備費	432					432
0400 獎補助費	1,608					1,608
0437 對國內團體之捐助	1,556					1,556
0475 獎勵及慰問	52					52

本
頁
空
白

臺南生活美學館
人事費分析表
中華民國105年度

單位：新臺幣千元

人 事 費 別	金 額	說 明
一、民意代表待遇	-	
二、政務人員待遇	-	
三、法定編制人員待遇	14,897	
四、約聘僱人員待遇	-	
五、技工及工友待遇	1,173	
六、獎金	3,690	
七、其他給與	336	
八、加班值班費	1,502	105年度超時加班費769千元，未逾該科目90年度實支數八成。
九、退休退職給付	184	
十、退休離職儲金	2,662	
十一、保險	1,462	
十二、調待準備	-	
合 計	25,906	

臺南生活
預算員額
中華民國

科 目				員 額 (單位：													
款	項	目	節 名 稱	職 員		警 察		法 警		駐 警		工 友		技 工		駕 駛	
				本年度	上年度	本年度	上年度	本年度	上年度	本年度	上年度	本年度	上年度	本年度	上年度	本年度	上年度
22			0061000000 文化部主管	18	18	-	-	-	-	-	-	1	1	1	1	1	1
	5		0061400000 國立臺灣美術館及 所屬	18	18	-	-	-	-	-	-	1	1	1	1	1	1
		3	5361400500 生活美學業務	18	18	-	-	-	-	-	-	1	1	1	1	1	1
			3 5361400503 臺南生活美學館業 務	18	18	-	-	-	-	-	-	1	1	1	1	1	1

美學館
明細表
105年度

單位：新臺幣千元

人								年 需 經 費			說 明
聘 用		約 僱		駐外雇員		合 計		本 年 度	上 年 度	比 較	
本 年 度	上 年 度	本 年 度	上 年 度	本 年 度	上 年 度	本 年 度	上 年 度				
-	-	-	-	-	-	21	21	24,404	22,796	1,608	國立臺南生活美學館以業務費預計進用派遣人力7人經費3,000千元；勞務承攬人力17人經費3,500千元，編列於基本行政工作維持。
-	-	-	-	-	-	21	21	24,404	22,796	1,608	
-	-	-	-	-	-	21	21	24,404	22,796	1,608	
-	-	-	-	-	-	21	21	24,404	22,796	1,608	

**臺南生活美學館
公務車輛明細表**

中華民國105年度

單位：新臺幣千元

車輛數	車輛種類	乘客人數 不含司機	購置 年月	汽缸總 排氣量 (立方公分)	油料費			養護費	其他	備註
					數量(公升)	單價(元)	金額			
現有車輛：										
1	公務轎車	4	98.05	1,800	1,668	25.70	43	34	20	6513WQ。國立臺南生活美學館。 199-QGH、200-QGH。國立臺南生活美學館。
2	一般公務用機車	1	99.03	49	624	25.70	16	3	8	
	合計				2,292		59	37	28	

附 錄 五

國立臺東生活美學館分預算

國立臺東生活美學館

分預算目次

中華民國 105 年度

一、歲出計畫提要及分支計畫概況表.....	附錄五	1- 3
二、各項費用彙計表.....	附錄五	4
三、人事費分析表.....	附錄五	5
四、預算員額明細表.....	附錄五	6- 7
五、公務車輛明細表.....	附錄五	8

國立臺東生活美學館 歲出計畫提要及分支計畫概況表

經資門併計

中華民國105年度

單位：新臺幣千元

工作計畫名稱及編號	5361400504 臺東生活美學館業務	預算金額	50,542
-----------	----------------------	------	--------

計畫內容：

1. 辦理花東地區生活美學主題展計畫。
2. 扶植補助花東地區機關團體辦理生活美學、社區營造、文化創意特色活動。
3. 辦理花東地區生活美學展覽系列活動。
4. 辦理花東地區生活美術、舞蹈、藝文、社區營造參訪活動。
5. 補助花東生活美學協會辦理生活美學、社區營造、文化創意特色活動。
6. 設置花東地區生活美學推動平臺。
7. 辦理社區營造、生活美學等活動人才訓練研習之策劃宣傳及執行。
8. 出版美學講義教材及刊物。
9. 辦理花東地區原住民族文化藝術相關活動。

預期成果：

1. 強化花東文化創意產業的競爭力，全面與國際接軌，厚植多元臺灣。
2. 以文化提升凝聚政策、提升花東藝文創新永續經營。
3. 以文化突圍，創造臺灣新形象，以文化帶動地方發展，加強啓發花東藝文思想及公民社會價值。
4. 厚植藝文原創，累積花東地區加入國際市場能量。
5. 以文化為價值核心推動花東自然旅遊及人文觀光，使花東成為亞洲觀光重鎮。
6. 提升花東地區生活美學、舞蹈、藝文水準。
7. 培植多元臺灣，全面與國際接軌，強化文化創意產業的國際競爭力，加強東部地區區域特色及族群文化的文化底蘊。
8. 促進東部地區文化觀光事業發展，凝聚地方文化資源與民眾參與，以提升常民生活美學素養與內涵。
9. 促進花東地區原住民族文化發展，推動原住民族文化藝術活動，以提升與保存原住民族文化。

分支計畫及用途別科目	預算金額	承辦單位	說明
01 人員維持	22,743	國立臺東生活美學館	國立臺東生活美學館預算員額19人，包括職員17人及工友2人，依規定編列人事費22,743千元。
0100 人事費	22,743		
0103 法定編制人員待遇	13,797		
0105 技工及工友待遇	760		
0111 獎金	3,272		
0121 其他給與	335		
0131 加班值班費	921		
0142 退休退職給付	732		
0143 退休離職儲金	1,387		
0151 保險	1,539		
02 基本行政工作維持	15,737		
0200 業務費	8,976		1. 水費20千元，電費1,126千元，合共1,146千元。 2. 郵資152千元、電話費300千元，數據通訊費342千元，合共794千元。 3. 館內行政資訊系統維護費，計列50千元。 4. 公務車輛牌照稅、燃料費及其他規費，計列18千元。 5. 辦理館舍產物保險費，計列20千元。 6. 辦理標案審查出席費、員工講習鐘點費，計列50千元。 7. 辦公室物品及油料費，計列341千元。 8. 文具紙張、印刷、獎牌製作、廣告、業務聯
0202 水電費	1,146		
0203 通訊費	794		
0215 資訊服務費	50		
0221 稅捐及規費	18		
0231 保險費	20		
0250 按日按件計資酬金	50		
0271 物品	341		
0279 一般事務費	5,112		
0282 房屋建築養護費	398		

國立臺東生活美學館
歲出計畫提要及分支計畫概況表
中華民國105年度

經資門併計

單位：新臺幣千元

工作計畫名稱及編號	5361400504 臺東生活美學館業務	預算金額	50,542
分支計畫及用途別科目	預算金額	承辦單位	說明
0283 車輛及辦公器具養護費	52	國立臺東生活美學館	<p>繫、接待、協調、員工文康活動等費用，計列271千元。</p> <p>9. 協助辦理事務業務委外派遣人力5人費用2,517千元、館舍保全及清潔勞務承攬人力5人費用2,324千元，計列4,841千元。</p> <p>10. 辦公房舍維護整修費用，計列398千元。</p> <p>11. 車輛養護費及辦公器具保養費，計列52千元。</p> <p>12. 公務用儀器及設備養護費，計列271千元。</p> <p>13. 因業務需要之國內出差旅費及聘請講師於臺澎金馬等地區所需之差旅費，計列625千元。</p> <p>14. 首長特別費，計列99千元。</p> <p>15. 全館無障礙改善工程、展演大樓禮堂內部及典藏室裝修工程（含設計、監造）6,419千元、其他辦公設備汰換300千元，合共6,719千元（資本門）。</p> <p>16. 退休人員三節慰問金42千元。</p> <p>本計畫共需經費12,062千元，其內容如下：</p> <p>1. 辦理社區生活美學、社區營造、社區文化、特色產業及社區藝術展演及相關活動之推廣、調查、研究、編輯及出版等，計列8,862千元，其項目包括：</p> <p>(1) 辦理花東地區生活美學主題展、常設展業務活動所需要保險費，計列50千元。</p> <p>(2) 辦理推動花東地區生活美學理念各項業務活動所需要出席費、講師鐘點費、稿費及表演費，計列1,170千元。</p> <p>(3) 辦理各項活動所需之物品，消耗品300千元、非消耗品200千元，合共500千元。</p> <p>(4) 協助辦理生活美學業務推展業務委外派遣人力2人費用，計列1,003千元。</p> <p>(5) 辦理活動所需之印刷、錄影費、宣傳費、印製文化景觀書籍、美學月刊及教育宣導計畫等，計列5,149千元。</p> <p>(6) 因業務需要之國內出差旅費，計列990千元。</p> <p>2. 輔導花東地區生活美學協會及社團，辦理各</p>
0284 設施及機械設備養護費	271		
0291 國內旅費	625		
0299 特別費	99		
0300 設備及投資	6,719		
0302 房屋建築及設備費	6,419		
0306 資訊軟硬體設備費	100		
0319 雜項設備費	200		
0400 獎補助費	42		
0475 獎勵及慰問	42		
03 生活美學業務推展	12,062		
0200 業務費	8,862		
0231 保險費	50		
0250 按日按件計資酬金	1,170		
0271 物品	500		
0279 一般事務費	6,152		
0291 國內旅費	990		
0400 獎補助費	3,200		
0437 對國內團體之捐助	3,000		
0475 獎勵及慰問	200		

國立臺東生活美學館
歲出計畫提要及分支計畫概況表
 中華民國105年度

經資門併計

單位：新臺幣千元

工作計畫名稱及編號	5361400504 臺東生活美學館業務	預算金額	50,542
分支計畫及用途別科目	預算金額	承辦單位	說明
			項文化藝術產業及生活美學相關活動所需之獎補助費，計列3,200千元（含獎勵金200千元）。

國立臺東生活美學館
各項費用彙計表

中華民國105年度

單位：新臺幣千元

工作計畫名稱及編號 第一、二級用途別 科目名稱及編號	5361400504 臺東生活美學 館業務				合 計
合 計	50,542				50,542
0100 人事費	22,743				22,743
0103 法定編制人員待遇	13,797				13,797
0105 技工及工友待遇	760				760
0111 獎金	3,272				3,272
0121 其他給與	335				335
0131 加班值班費	921				921
0142 退休退職給付	732				732
0143 退休離職儲金	1,387				1,387
0151 保險	1,539				1,539
0200 業務費	17,838				17,838
0202 水電費	1,146				1,146
0203 通訊費	794				794
0215 資訊服務費	50				50
0221 稅捐及規費	18				18
0231 保險費	70				70
0250 按日按件計資酬金	1,220				1,220
0271 物品	841				841
0279 一般事務費	11,264				11,264
0282 房屋建築養護費	398				398
0283 車輛及辦公器具養護費	52				52
0284 設施及機械設備養護費	271				271
0291 國內旅費	1,615				1,615
0299 特別費	99				99
0300 設備及投資	6,719				6,719
0302 房屋建築及設備費	6,419				6,419
0306 資訊軟硬體設備費	100				100
0319 雜項設備費	200				200
0400 獎補助費	3,242				3,242
0437 對國內團體之捐助	3,000				3,000
0475 獎勵及慰問	242				242

國立臺東生活美學館
人事費分析表
中華民國105年度

單位：新臺幣千元

人 事 費 別	金 額	說 明
一、民意代表待遇	-	
二、政務人員待遇	-	
三、法定編制人員待遇	13,797	
四、約聘僱人員待遇	-	
五、技工及工友待遇	760	
六、獎金	3,272	
七、其他給與	335	
八、加班值班費	921	超時加班費380千元，未逾該科目90年度實支數8成計584千元。
九、退休退職給付	732	
十、退休離職儲金	1,387	
十一、保險	1,539	
十二、調待準備	-	
合 計	22,743	

國立臺東生
預算員額
中華民國

科 目				員 額 (單位：													
款	項	目	節 名 稱	職 員		警 察		法 警		駐 警		工 友		技 工		駕 駛	
				本年度	上年度	本年度	上年度	本年度	上年度	本年度	上年度	本年度	上年度	本年度	上年度	本年度	上年度
22			0061000000 文化部主管	17	17	-	-	-	-	-	-	2	2	-	-	-	-
	5		0061400000 國立臺灣美術館及 所屬	17	17	-	-	-	-	-	-	2	2	-	-	-	-
		3	5361400500 生活美學業務	17	17	-	-	-	-	-	-	2	2	-	-	-	-
		4	5361400504 臺東生活美學館業 務	17	17	-	-	-	-	-	-	2	2	-	-	-	-

活美學館
明細表
105年度

單位：新臺幣千元

人								年 需 經 費			說 明
聘 用		約 僱		駐外雇員		合 計		本 年 度	上 年 度	比 較	
本 年 度	上 年 度	本 年 度	上 年 度	本 年 度	上 年 度	本 年 度	上 年 度				
-	-	-	-	-	-	19	19	21,822	21,493	329	國立臺東生活美學館以業務費預計進用派遣人力7人經費3,520千元；勞務承攬人力5人，經費2,324千元。 1.基本行政工作維持，預計進用派遣人力5人，經費2,517千元；勞務承攬人力5人，經費2,324千元。 2.生活美學業務推展，預計進用派遣人力2人，經費1,003千元。
-	-	-	-	-	-	19	19	21,822	21,493	329	
-	-	-	-	-	-	19	19	21,822	21,493	329	
-	-	-	-	-	-	19	19	21,822	21,493	329	

**國立臺東生活美學館
公務車輛明細表**

中華民國105年度

單位：新臺幣千元

車輛數	車輛種類	乘客人數 不含司機	購置 年月	汽缸總 排氣量 (立方公分)	油料費			養護費	其他	備註
					數量(公升)	單價(元)	金額			
1	現有車輛： 公務轎車	4	99.02	1,798	1,668	25.70	43	34	14	4235-WV。 國立臺東生活 美學館
	合 計				1,668		43	34	14	