

中華民國 114 年度

中央 政府 總 預 算 案



國立臺灣美術館及所屬單位預算

國立臺灣美術館編

# 國立臺灣美術館及所屬

## 單位預算目次

中華民國 114 年度

壹、預算總說明 .....	1- 35
貳、主要表	
一、歲入來源別預算表 .....	37- 38
二、歲出機關別預算表 .....	39- 41
參、附屬表	
一、歲入項目說明提要表 .....	43- 48
二、歲出計畫提要及分支計畫概況表 .....	49- 66
三、各項費用彙計表 .....	67- 70
四、歲出一級用途別科目分析表 .....	72- 73
五、資本支出分析表 .....	74- 75
六、人事費彙計表 .....	77
七、預算員額明細表 .....	78- 81
八、公務車輛明細表 .....	83
九、現有辦公房舍明細表 .....	84- 85
十、捐助經費分析表 .....	86- 91
十一、派員出國計畫預算總表 .....	93
十二、派員出國計畫預算類別表—考察、視察、訪問 .....	94- 97
十三、歲出按職能及經濟性綜合分類表 .....	98- 103
十四、媒體政策及業務宣導費彙計表 .....	105
十五、立法院審議中央政府總預算案所提決議、附帶決議及注意事項 辦理情形報告表 .....	106-113

## 肆、附錄

一、國立臺灣美術館.....	115-128
二、國立新竹生活美學館.....	129-138
三、國立彰化生活美學館.....	139-148
四、國立臺南生活美學館.....	149-156
五、國立臺東生活美學館.....	157-166

# 預算總說明





# 國立臺灣美術館及所屬

## 預算總說明

中華民國 114 年度

### 一、現行法定職掌

依據中華民國一百年六月二十九日總統華總一義字第 10000135151 號令制定公布之國立臺灣美術館組織法規定。

#### (一) 機關主要職掌

本館職掌包括美術作品之研究發展、展覽、蒐藏、考據鑑定、推廣美術教育、美術圖書資料之蒐集整理及結合美術資源並推展生活美學等業務。本館掌理下列事項：

1. 美術史、美術理論與美術技法之研究及發展。
2. 美術作品展覽、國際美術作品交流及展示服務管理。
3. 美術作品之徵集蒐藏、考據鑑定、分類登記、整理、保存及修護。
4. 美術教育之推廣與規劃、美育推廣專輯及書刊之編印。
5. 美術圖書資料之蒐集、整理、保存、利用及服務等相關業務。
6. 結合美術資源並推展生活美學。
7. 所屬生活美學機構之督導、協調及推動。
8. 其他有關美術業務推動事項。

#### (二) 內部分層業務

本館置館長 1 人、副館長 1 人、主任秘書 1 人。並設下列組、室，分別掌理下列事項：

1. 研究發展組：
  - (1) 美術史、美術理論、美術技法及教育發展之研究。
  - (2) 學術研究與交流計畫之擬訂、規劃及執行。
  - (3) 各項研究專案計畫研擬開發、資料蒐集及分析。
  - (4) 館藏文物之研究及譯述。
  - (5) 本館美術學術出版品、臺灣美術史料與作家文物之蒐集統合規劃、編印及出版。
  - (6) 生活美學之研究發展。

# 國立臺灣美術館及所屬

## 預算總說明

中華民國 114 年度

(7) 其他有關研究發展事項。

### 2. 展覽組：

- (1) 美術作品之展覽及館際美術作品之交流。
- (2) 國際美術交流展覽。
- (3) 各項展覽主題之策劃及執行。
- (4) 展覽業務之協調及聯繫。
- (5) 展示設計之規劃及執行。
- (6) 展品、展場與展示器材之安全維護及管理。
- (7) 生活美學之展覽規劃。
- (8) 其他有關展覽事項。

### 3. 典藏管理組：

- (1) 美術作品之徵集蒐藏、詮釋研究、考據鑑識、分類編目、檢視登錄、財產管理、著作財產權管理、圖像管理。
- (2) 典藏與保存業務之策劃與執行、協調及聯繫。
- (3) 典藏品活用與保存修復相關展覽、研習、專輯編輯及執行。
- (4) 典藏管理系統規劃、數位內容資料建置及維護。
- (5) 典藏庫房設備規劃與設置、環境安全及清潔維護。
- (6) 科學檢測與分析、保存、維護及修復。
- (7) 生活美學之典藏管理。
- (8) 其他有關典藏管理事項。

### 4. 教育推廣組：

- (1) 美術教育之推廣與規劃、美育推廣專輯及書刊之編印。
- (2) 推廣教育專案活動之策劃與執行、協調及聯繫。
- (3) 推廣教育學習課程之規劃及執行。
- (4) 導覽服務之規劃及執行。
- (5) 志工之招募、管理及培訓業務。
- (6) 推廣學習空間器材之維護及管理。

# 國立臺灣美術館及所屬

## 預算總說明

中華民國 114 年度

- (7) 生活美學之教育推廣。
- (8) 其他有關教育推廣事項。
- 5. 圖書資料組：
  - (1) 美術圖書資料之蒐集、編目、主題分析與書目檔建置及運用管理。
  - (2) 圖書資料閱覽空間維運、讀者服務、資料典藏管理與閱讀延伸活動規劃及執行。
  - (3) 圖書資料業務之策訂與執行、協調及聯繫。
  - (4) 出版品國內外交換業務之規劃及執行。
  - (5) 數位資源之建置及維運管理。
  - (6) 生活美學之圖書資料管理。
  - (7) 其他有關圖書資料事項。
- 6. 秘書室：
  - (1) 研考、法制、文書、檔案、印信、出納、庶務、採購、財產管理、機電設備及營繕工程。
  - (2) 工友（含技工、駕駛）之管理。
  - (3) 不屬其他各組、室事項。
- 7. 人事室掌理本館人事事項。
- 8. 政風室掌理本館政風事項。
- 9. 主計室掌理本館歲計、會計及統計事項。

### (三) 分預算機構

國立新竹、彰化、臺南、臺東生活美學館

#### 1. 主要職掌

- (1) 社區生活美學、社區營造、社區文化、特色產業及社區藝術展演等相關活動之推廣、調查、研究、編輯及出版。
- (2) 社會教育之發展、研習及推廣。
- (3) 前二款業務之人才培育及活動輔導。

# 國立臺灣美術館及所屬

## 預算總說明

中華民國 114 年度

(4) 其他有關區域生活美學推動事項。

### 2. 內部分層業務

各美學館置館長 1 人、秘書 1 人。並設下列各組室，分別掌理下列事項：

#### (1) 研究發展組：

- A. 生活美學、社會教育、社區營造、社區文化、特色產業及社區藝術展演等相關活動之策劃及執行。
- B. 前款業務之調查、研究、編輯及出版。
- C. 前二款相關文物之典藏管理。
- D. 其他有關研究發展事項。

#### (2) 推廣輔導組：

- A. 生活美學、社會教育、社區營造、社區文化、特色產業及社區藝術展演等相關活動之輔導與人才訓練、研習之策劃及執行。
- B. 美學館志工之訓練及管理。
- C. 其他有關推廣輔導事項。

#### (3) 行政室：

- A. 秘書、總務、資料管理、研考、法制及公關。
- B. 其他支援服務事項。

(4) 人事管理員：依法辦理人事管理事項。

(5) 主計員：依法辦理歲計、會計及統計事項。

國立臺灣美術館及所屬

預算總說明

中華民國 114 年度

(四) 組織系統圖

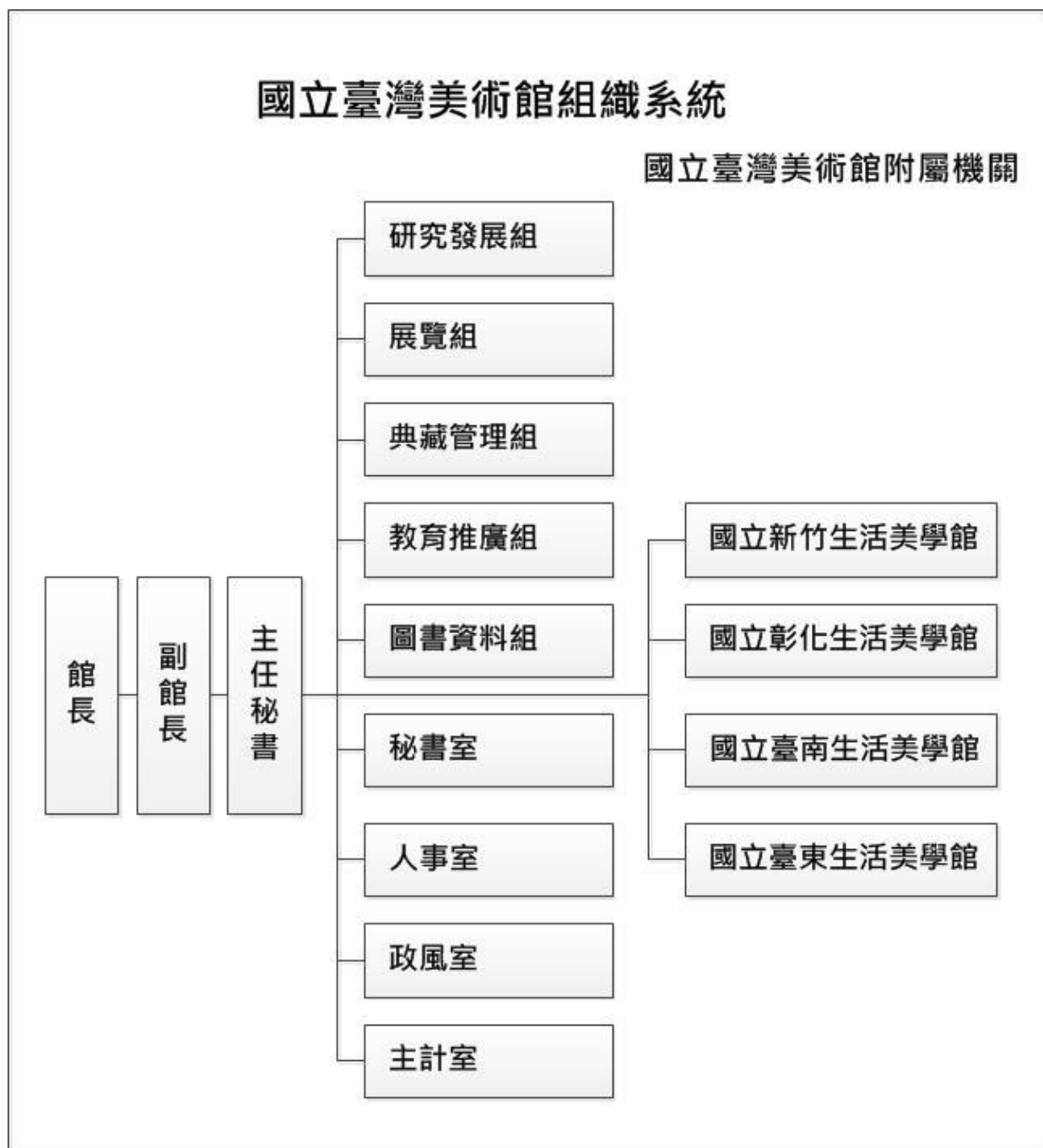

國立臺灣美術館及所屬

預算總說明

中華民國 114 年度

(五) 預算員額說明表

單位：人

機關名稱	職員	工友	技工	駕駛	約僱	合計
國立臺灣美術館	57	4	14	2	22	99
國立新竹生活美學館	18	2	1			21
國立彰化生活美學館	18	2	1			21
國立臺南生活美學館	18	1	1			20
國立臺東生活美學館	17	1				18
合計	128	10	17	2	22	179

# 國立臺灣美術館及所屬

## 預算總說明

中華民國 114 年度

### 二、施政目標與重點

本館以建立臺灣美術發展、促進國際藝術交流為施政重點，透過探討臺灣美術的在地脈絡、展示與藝術相關的策劃性或主題性展覽、表現臺灣視覺藝術發展的趨勢與特色、推動藝術與美感教育、充實典藏藝術作品及文獻與數位典藏、有效建立保存機制、建構國際合作交流機會、拓展臺灣視覺藝術國際能見度、激發藝術新視野及多元領域的藝術研究等為施政目標。期望藉由年度計畫的執行更深化與提升國家美術館的專業形象，以及開闢多角度服務社會大眾層面的能量。

本館依此目標，並依據行政院 114 年度施政方針，配合中程施政計畫及核定預算額度，針對社經情勢變化及文化部未來發展需要，編定 114 年度施政計畫，其目標與重點如次：

#### (一) 年度施政目標

##### 1. 保存美術文化資產與藏品活化運用：

- (1) 經典藝術作品典藏：從臺灣美術史脈絡體系與藝術家系譜、年度重要展覽等蒐藏臺灣及亞洲代表性藝術家作品，建構臺灣在地美術發展體系與跨地域、文化典藏的豐富性。
- (2) 典藏品研究建置：強化藏品編目資料的正確性，並以臺灣美術史發展脈絡研究與分析典藏品資料，建立蒐羅購藏名單，與厚實典藏品詮釋資料，建立多面向之研究整合型資料庫。
- (3) 藏品維護保存落實：藉由藏品點檢作業及狀況檢視與登錄，建立維護級數，依畫況需要予以適當維護、修復、裝裱及保護盒製作等。
- (4) 藏品活化運用：多樣性主題之典藏相關展覽策劃，並持續藏品數位化作業，推動數位內容運用於文創或科技應用等增值開發，擴展增值運用的層面及生活美學影響力。

##### 2. 激勵當代藝術創作參與國際藝壇：



## 國立臺灣美術館及所屬

# 預算總說明

中華民國 114 年度

- (1) 密切觀察臺灣藝術潮流脈動及新世代藝術工作者發展面向，作為藝術史建構資料蒐集評估。
  - (2) 以研究論述及主題策劃為基礎和執行方針，關注並探討臺灣美術的在地發展生態、歷史與文化脈絡、創作趨勢與當下議題，聚焦臺灣不同世代藝術家的創作歷程和風格闡述，同時透過藝術創作計畫的公開徵件，建構臺灣不同創作世代的風格面向及研究觀點，藉由藝術相關議題的策劃性或主題性展覽，展現臺灣視覺藝術發展的歷史厚度、時代趨勢與美學特色。
  - (3) 引介臺灣藝術家，創造與國際藝壇對話機會，積極面對全球化與在地化的相關議題，在以分享為基礎的共識上，規劃相關現當代美術創作之展覽和交流活動。
3. 促國際交流與新視野對話：
- (1) 以臺灣美術學術論壇、學術研討會、藝術家研究講座及相關主題展，促進國際學術交流，展現臺灣視覺藝術發展的趨勢與特色，激盪更深入的美術研究風氣，梳整臺灣藝術系譜所涵構的內在質地與發展脈絡，以此創造更多與國際藝壇對話的機會，建立與國家藝術交流的平台，促進國際友人對臺灣藝術的認識，並提升臺灣藝術的國際能見度。
  - (2) 爭取與更多國外藝文機構及美術館簽訂展覽交流合作備忘錄，加強國際美術交流，邁向更專業且國際化的藝術專業社群之交流網路及美術館定位。
  - (3) 運用創新與科技詮釋藝術，提升藝術內涵及價值，創造文化科技應用之深度與廣度，聚焦「藝術、文化與科技跨域創作」，媒合科技及藝術資源，研發新型態展演模式，進行國際合作交流，培育文化科技人才。
4. 美術資源近用與知識分享傳播：
- (1) 以視覺藝術資產推動文化近用平權與社會藝術教育發展，藉由美

## 國立臺灣美術館及所屬

# 預算總說明

中華民國 114 年度

術館各項展示、研究、典藏資源，發展美術教育推廣活動，提供良好的藝術學習環境，推動社會藝術人文發展。

- (2) 以「分齡、分眾」及共學方式規劃教育服務，建立美術館與一般觀眾、家庭觀眾、學校觀眾、專業與非專業、個人與團體、弱勢族群與偏遠地區學生等藝術資源分享的平台。
- (3) 透過跨領域合作及結合館校合作等資源，規劃各類藝術學習，藉由教育活動詮釋藝術內涵，並與更廣泛的美術館觀眾進一步產生連結，鼓勵民眾善用美術館資源，培養藝術欣賞涵養。

### 5. 推動藝術生根，厚植觀光資源：

辦理生活美學藝文展演、研習及推廣地方藝文活動，使民眾親近生活美學，進而提升民眾美學素養與生活品質。辦理生活美學運動及社區營造推動計畫，厚植觀光資源，創造高品質的文化生活圈；並使藝文產業能成為打造花東國際觀光城的重要力量，帶動相關產業之蓬勃發展。

國立臺灣美術館及所屬

預算總說明

中華民國 114 年度

(二) 年度重要施政計畫

工作計畫名稱	重要計畫項目		實施內容
一、美術館業務	一	美術推展工作	<p>一、辦理臺灣美術研究及出版，建構美術資料維運平台。</p> <p>二、辦理以臺灣美術發展為主軸的各類展覽，引進國際級重要藝術展覽，推介國內藝術家參與國際藝壇。</p> <p>三、厚植藝術作品蒐藏、資產保存維護與多元應用，推動生活美學與社會藝術教育發展。</p>
	二	藝文場館科藝創新計畫	<p>一、組織跨國展覽製作團隊，制定展覽內容及主題，共同出品、合製作品及周邊潛在計畫。</p> <p>二、推薦臺灣新媒體與科技藝術團隊、藝術家，經共同合作機構商議後，除參展作品外，可另擇選適合之提案以發展共製作品，作為聯名合製之亮點作品及計畫。</p> <p>三、共製成果實地展出、交流。</p>
	三	博物館包容科技近用及開放計畫	<p>一、運用生成式人工智慧等博物館展示應用，呈現多元感官體驗及高互動性之展示型態；結合 U108 SPACE 環境，提供國內外創作者發表平台。</p> <p>二、執行 3D 掃描，作為策劃典藏數位線上展之基礎，以虛擬展覽之形式提</p>

國立臺灣美術館及所屬

預算總說明

中華民國 114 年度

工作計畫名稱	重要計畫項目		實施內容
			<p>供觀眾元宇宙的虛擬體驗服務。</p> <p>三、於兒藝基地結合互動式投影、生成式 AI 科技應用、新媒體藝術創作等，讓親子觀眾透過科技互動擴增想像。</p> <p>四、運用全像投影，於戶外空橋展示 3D 建模成果；建構 AR 感應互動裝置，以情境串聯串流觀眾群。</p>
	四	重建臺灣藝術史 2.0 社會發展計畫	<p>一、蒐研臺灣美術史史料及彙編出版，購藏完備美術史重要作品、執行維護與詮釋推廣工作。</p> <p>二、重整臺灣美術史脈絡藏品、文獻資料呈現成果，拓展多元策展觀點；邀請不同研究領域策展團隊建立具歷史宏觀之主題式典藏研究；邀請國際研究人員駐館研究。</p> <p>三、辦理臺灣美術史多元、多媒體推廣，強化藝術資源平權近用與年輕世代參與。</p>
二、新竹生活美學館業務	一	生活美學業務推展	<p>一、辦理北部九縣市生活美學、文化藝術展演、文化創意產業及社區營造等業務之推廣、調查、研究、編輯及出版，發揚生活所在的在地文化。</p> <p>二、深耕社區營造，培育社區人才，實</p>

國立臺灣美術館及所屬

預算總說明

中華民國 114 年度

工作計畫名稱	重要計畫項目		實施內容
			<p>踐擴大參與。</p> <p>三、辦理多元母語藝文活動，促進多元文化交流及平權</p> <p>四、辦理文化平權活動，推動文化體驗，提升民眾文化近用環境。</p> <p>五、整合區域文化資源，推展廊帶文化觀光，帶動社區發展，並深耕具有國際文化觀光潛力的亮點，提供跨域文化體驗場域，凸顯區域文化特色，創新生活美學品牌。</p>
<p>三、彰化生活美學館業務</p>	<p>一</p>	<p>生活美學業務推展</p>	<p>一、辦理全國性藝文競賽活動，激勵優良，拔擢人才。</p> <p>二、辦理中臺灣藝文展演、活動推廣、研習，厚植藝文根基。</p> <p>三、推動中臺灣社區營造，共育區域美學，凝聚在地生活幸福感。</p> <p>四、落實文化平權、文化近用，推廣母語，支持多元文化環境。</p> <p>五、實踐藝文創新，深化青年藝文培力及提供展演平台。</p>
<p>四、臺南生活美學館業務</p>	<p>一</p>	<p>生活美學業務推展</p>	<p>一、盤整南部區域社造資源，進行調查、研究、編輯、出版。</p> <p>二、建置南部區域社造平台，促進區域交流、人才培育及研習。</p>

國立臺灣美術館及所屬

預算總說明

中華民國 114 年度

工作計畫名稱	重要計畫項目		實施內容
			<p>三、辦理南臺灣社區多元文化平權，建置區域文化資源交流、整合及推動平台。</p> <p>四、辦理南部七縣市展演培力活動之規劃與執行。</p> <p>五、辦理南部地區文化藝術研習與交流活動之規劃及執行。</p> <p>六、捐補助於南部地區辦理各項藝文展演、推展地方文化暨美學體驗等計畫。</p>
五、臺東生活美學館業務	一	生活美學業務推展	<p>一、推廣花東地區文化藝術展覽，以提升文化參與。</p> <p>二、落實文化平權、文化近用，推廣母語及母語生活化，讓母語代代薪傳。</p> <p>三、補助花東地區民間團體辦理生活美學、社區發展及文化體驗活動。</p> <p>四、推動村落及社區藝文扎根計畫，建立多元文化展演平台，落實文化平權，形塑在地各類藝術特色，促進國際交流。</p> <p>五、串連文化路徑、社造資源，豐富地方文化多元性及展現文化治理，帶動地方創生事業。</p>

## 國立臺灣美術館及所屬

# 預算總說明

中華民國 114 年度

### (三)年度預算說明

1 歲入：本館及所屬生活美學館全年度預算數編列 17,204 千元，包括罰款及賠償收入 260 千元（一般賠償收入）、規費收入 1,676 千元（包含資料使用費 12 千元及場地設施使用費 1,664 千元）、財產收入 6,510 千元（包含權利金 5,210 千元及租金收入 1,300 千元）、其他收入 8,758 千元（其他雜項收入）。

2 歲出：本館及所屬生活美學館全年度預算數編列 701,809 千元，包括一般行政 152,616 千元、美術館業務 308,602 千元、生活美學業務 239,591 千元（包含新竹生活美學館業務 54,633 千元、彰化生活美學館業務 64,061 千元、臺南生活美學館業務 66,924 千元、臺東生活美學館業務 53,973 千元）及第一預備金 1,000 千元。

國立臺灣美術館及所屬

預算總說明

中華民國 114 年度

3 歲出計畫提要與預算配合表

單位:新臺幣千元

業務計畫及工作(分支)計畫名稱		承辦單位	全年度預算數			百分比 %
			經常門	資本門	合計	
國立臺灣美術館及所屬			610,290	91,519	701,809	100.00
一般行政	人員維持	國立臺灣美術館	110,856	0	110,856	15.80
	基本行政工作維持	國立臺灣美術館	41,660	100	41,760	5.95
美術館業務	美術推展工作	國立臺灣美術館	92,310	17,792	110,102	15.69
	藝文場館科藝創新計畫	國立臺灣美術館	29,000	0	29,000	4.13
	博物館包容科技近用及開放計畫	國立臺灣美術館	9,700	2,300	12,000	1.71
	重建臺灣藝術史 2.0 社會發展計畫	國立臺灣美術館	100,000	57,500	157,500	22.44
生活美學業務	新竹生活美學館業務	國立新竹生活美學館	52,333	2,300	54,633	7.78
	彰化生活美學館業務	國立彰化生活美學館	62,144	1,917	64,061	9.13
	臺南生活美學館業務	國立臺南生活美學館	57,814	9,110	66,924	9.54
	臺東生活美學館業務	國立臺東生活美學館	53,473	500	53,973	7.69
第一預備金	第一預備金	國立臺灣美術館	1,000	0	1,000	0.14



國立臺灣美術館及所屬

預算總說明

中華民國 114 年度

三、以前年度計畫實施成果概述

(一) 前(112)年度計畫實施成果概述

工作計畫	實施概況	實施成果
一、美術館業務	一、辦理臺灣美術研究及出版，建構美術資料維運平台。	<p>一、完成學術活動：「學思對話—臺灣美術巡迴工作坊」、「地緣詩學：瀕危世界的多變特質」藝術家論壇、「2023 策展作為藝術史的方法：論述與實踐學術研討會」。</p> <p>二、完成學術出版：出版《臺灣美術學刊》3 期收錄 21 篇專文、出版美術家傳記叢書 10 冊、發行臺灣傑出藝術家影音紀錄片 5 部，並舉辦新書、影音聯合發表記者會。出版《時代對望—席德進百歲誕辰紀念文集》、《2022w 臺灣美術雙年展論壇暨藝術家座談會專輯》、《水平的藝術史—藝術史編撰法在臺灣》及《國立臺灣美術館年報 2022》等專書。</p> <p>三、維運官網計 904,551 人次瀏覽；FB 粉絲團新增按讚人數 3,386 人次，追蹤者累計 88,817 人次。</p>
	二、辦理以臺灣美術發展為主軸的各類展覽，引進國外視覺藝術新知，推介國內藝術家參與國際藝壇。	<p>一、完成辦理「112 年全國美術展」、「問世間，情不為何物—2022 臺灣美術雙年展」、「第 18 屆威尼斯建築雙年展臺灣館—地景中未完成的協議：臺灣改裝」、「地緣詩學：瀕危世界的多變特質」、「越野的靈光：莊普個展」等展覽。</p> <p>二、出版展覽專輯 13 冊。</p>

國立臺灣美術館及所屬

預算總說明

中華民國 114 年度

工作計畫	實施概況	實施成果
<p>一、美術館業務</p>	<p>三、厚植藝術作品蒐藏、資產保存維護與多元應用，推動生活美學與社會藝術教育發展。</p>	<p>一、完成藝術品蒐藏工作計審定入藏包括典藏級作品 303 件、館藏級作品 246 件、研究參考級 77 件，總計新增 626 件作品。</p> <p>二、完成油畫典藏作品維護 8 件、東方繪畫修復 3 件，計 11 件；製作無酸卡紙保護 17 件、梧桐木盒 83 件、黑鋁框 23 件及楓木畫框 1 件。</p> <p>三、完成 465 件藏品數位化作業(460 件平面作品及 5 件立體作品)。</p> <p>四、完成辦理「張萬傳捐贈作品感謝活動」、「作伙回國美-打開典藏珍寶盒活動-洪瑞麟」。</p> <p>五、完成辦理國小學童、親子團體及青少年美術相關活動計 135,490 人次參與。</p> <p>六、完成辦理藝術講座及導賞學習推廣活動 34 場次，計 1,515 人次參與，線上活動計 70,962 人次參與。</p> <p>七、完成辦理弱勢族群與偏遠地區及藝術下鄉等推廣活動 86 場次，計 2,097 人次參與。</p> <p>八、完成辦理志工培訓及教師與藝文相關人員研習活動等 118 場次，計 5,667 人次參與。</p> <p>九、完成辦理「第 38 屆版印年畫展」及「第 39 屆版印年畫徵選活動」。</p> <p>十、完成辦理重要節慶活動、美術家聯誼及多元跨域之生活美學推廣活動 38 場次，計 15,750 人次參與。</p> <p>十一、完成接待參訪團體導覽 1,307 場次，計 19,585 人次參與。</p> <p>十二、推動社會藝術發展，全年入館參觀，計 567,258 人次。</p>

國立臺灣美術館及所屬

預算總說明

中華民國 114 年度

工作計畫	實施概況	實施成果
	<p>四、培育科技藝術跨域人才，打造國際科技藝術交流節點，建造科藝合作之機制及有機性的循環。</p>	<p>一、完成辦理國際展「你正在工作嗎?」、跨域創作案「張乃仁：迷山」、「潘勁：海洋敘事的另一種姿態」2件創作案。 二、完成與林茲電子藝術節團隊進行共製計畫工作坊及合作計畫案推動1案。</p>
	<p>五、多元應用典藏資源，導入數位科技技術，活化與推廣文化資產。</p>	<p>辦理「112年林玉山臺灣寫生地圖與足跡-線上互動展覽網頁設計與建置藝文採購案」發包並確定展覽作品清單。</p>
	<p>六、建立災害應變體系，強化文化場館之永續發展。</p>	<p>一、完成館舍及園區照明改善智慧升級2期設備建置工程採購案。 二、完成機電通訊系統設施優化案，優化館內數位化監控及廣播系統。 三、完成展場空間智能強化室內空氣品質優化系統建置案。</p>
	<p>七、進行科學實驗及典藏研究，建立重要數據資料庫，有利於藝術鑑定、溯源研究與保存修復之參考。</p>	<p>一、擴充調查館藏前輩藝術家郭柏川油畫作品5件，並建立油畫劣化狀況專有名詞27條，以及可數位化之系統性狀況圖標示模組圖樣式。 二、調查蒐集李梅樹紀念館所保留李梅樹使用顏料，溯查顏料來源與製造相關資訊，並採集小量樣本63個建檔。 三、完成辦理「3D數位典藏內容製作」，以非接觸藏品方式，進行15件典藏立體作品。 四、完成辦理3D線上展覽，呈現21件3D作品於「時光迴廊」及「環境中的創作物」2檔展覽。</p>
	<p>八、規劃與建置智慧典藏庫房，永續守護文化資產。</p>	<p>一、完成「智慧IoT環境監測系統」、「智慧櫃架除位管理系統」、「智慧IoT環境監測分析資料庫」、「藏品儲位管理系統」、「藏品AI智慧辨識系統」等功能。 二、擴增「藏品狀況管理系統」，讓館員能快速掌握庫房及藏品狀況資訊、監測數據、分析結果等，更有效率進行應變處理。</p>

國立臺灣美術館及所屬

預算總說明

中華民國 114 年度

工作計畫	實施概況	實施成果
<p>二、新竹生活美學館業務</p>	<p>一、辦理北部九縣市生活美學、文化藝術展演、文化創意產業及社區營造等業務之推廣、調查、研究、編輯及出版，發揚生活所在的地文化。</p>	<p>一、辦理「藝遊百年玉兔迎春」新春系列活動，計 23,843 人次參與。</p> <p>二、辦理「風景·入境-李采恩、洪金琚、張亞蓁聯展」計 6,417 人次參觀。</p> <p>三、「璞玉發光—全國藝術行銷活動」得獎者林庭立及洪俊銘展覽支援計畫，於藝海閣辦理 2 檔個展。</p> <p>四、辦理「戀戀臺灣繽紛潮-采藝人生三千界」林英哲、楊銀釵、林興 3 位藝術家主題展，計 4,703 人次參與。</p> <p>五、辦理劉克倫等 4 檔申請展覽，計 7,247 人次參與。</p> <p>六、辦理「藝海揚芬~百年公會堂人物影像民族誌」計畫，採訪鍾桂英等 9 位藝術家，出版 3 冊專刊，9 部藝術家影片與 3 場影像暨刊物發表會，計 260 人次參與。</p> <p>七、補助國內團體辦理講座 10 場、表演活動 1 場、原住民傳統樂器傳習課程 12 場，計 603 人次參與。</p> <p>八、辦理「銀色藝世代~樂齡推廣活動」6 場，計 300 人次參與。</p> <p>九、「話畫看·心畫家-多元母語繪本創作集」閱讀活動，計 2,592 人次參與。</p> <p>十、辦理「巢兼代季刊」刊物，計出版 4 期，共 2,000 本。</p>

國立臺灣美術館及所屬

預算總說明

中華民國 114 年度

工作計畫	實施概況	實施成果
	<p>二、辦理區域性社造學院，回應社區議題，培育人才，促進文化公民治理及公共參與。</p>	<p>辦理 112 年青年見學體驗教案徵選，計特優及優等教案各 1 件及佳作教案 2 件，並辦理 1 場次頒獎典禮暨成果發表會。</p>
	<p>三、辦理藝術活動之人才培育及活動輔導，提供藝文成長養分。</p>	<p>一、辦理「112 年璞玉發光—全國藝術行銷」活動，參展臺中藝術博覽會，邀請 6 位得獎藝術家參與，計 3,489 人次參觀；協助 2 位得獎者參展「臺北新藝術博覽會」展出。 二、辦理「島嶼對話-臺馬藝術交流」，徵選 10 位藝術家赴馬祖駐村；2 位藝術家返場。</p>
	<p>四、辦理文化平權活動，推動文化體驗，提升民眾文化近用環境。</p>	<p>一、辦理「藝遊百年新竹公會堂歷史建築~校外文化體驗計畫」，為學校孩童進行教具箱導覽解說，辦理 48 場次，計 1,478 人次參與。 二、辦理志工展覽導覽訓練 15 場，培訓志工 225 人次。</p>
	<p>五、整合區域文化資源，推展廊帶文化觀光，帶動社區發展，並深耕具有國際文化觀光潛力的亮點，提供跨域文化體驗場域，凸顯區域文化特色，創新生活美學品牌。</p>	<p>一、辦理「青·策展」補助徵件計畫，補助 17 個單位，完成 105 場活動，計 9,465 人次參與。 二、辦理《青小旅行》活動 16 場，計 320 位民眾參加。 三、辦理青·創市集活動，計 18 家文化幣攤位參與，辦理 8 場手作體驗工作坊，性平推廣、親子活動及寵物友善活動各 1 場，計 800 人次參與。</p>

國立臺灣美術館及所屬

預算總說明

中華民國 114 年度

工作計畫	實施概況	實施成果
三、彰化生活美學館業務	一、辦理全國性藝文競賽活動，激勵優良，拔擢人才。	完成「第 30 屆全國績優文化志工表揚獎勵活動」、「第 22 屆文薈獎—全國身心障礙者文藝獎」與「112 年全國社會組合唱比賽」及「112 年全國生活美學盃學生書法比賽」。
	二、辦理中臺灣藝文展演、文化體驗、活動推廣、研習，厚植藝文根基。	一、辦理生活美學主題邀請展 10 檔、申請展 13 檔，計 98,152 人次參觀；配合展覽出版藝術家作品專輯 10 冊。 二、辦理《卦山天空》系列音樂會活動 5 場，計 500 人次參與。 三、辦理各項生活美學研習課程，開設 125 班，計 1,533 人次參與。 四、辦理「112 年寫生藝術推廣計畫」5 場，計 209 人次參與。
	三、推動中臺灣社區營造，共育區域美學，凝聚在地生活幸福感。	一、辦理「112 年中臺灣社區營造村落文化協力計畫」，輔導受補助團隊 44 案，計 515 人次參與。 二、辦理「生活美學未來行動補助計畫」補助 10 案，推動 146 場活動，計 12,919 人次參與。 三、辦理「112 年社區營造校園共創計畫」工作坊 3 場，計 238 人次參與。 四、辦理「112 年中臺灣社區母語計畫」，推動 208 場活動，計 44,125 人次參與。
	四、落實文化平權、文化近用，推廣母語，支持多元文化環境。	一、辦理中部 4 縣市「癸卯年玉兔迎春揮毫」活動 21 場，計 5,285 人次參與。 二、辦理「電影藝術分享-螢火蟲電影院」，巡迴放映 12 場，計 1,580 人次參與。 三、辦理「全國身心障礙者文藝獎優勝作品巡迴展」3 場，計 3,725 人次參與。

國立臺灣美術館及所屬

預算總說明

中華民國 114 年度

工作計畫	實施概況	實施成果
	五、實踐藝文創新，深化青年藝文培力及提供展演平台。	辦理青創藝廊「草原斑馬聯展-新e世代的文化視野」展覽，邀請8位青年藝術家，展出作品49件，計5,019人次參觀。
四、臺南生活美學館業務	一、盤整南部區域社造資源，進行調查、研究、編輯、出版。	辦理藝術轉動社區計畫，執行澎湖望安鄉藝術進駐基礎資料盤點、媒合12位青年藝術家進駐社區（高雄、澎湖、金門、屏東）、辦理4場成果展覽及4場成果分享，並與澎湖縣文化局、洪根深藝術家簽訂合作備忘錄，計1,135人次參與。
	二、建置南部區域社造平台，促進區域交流、人才培育及研習。	於南部七縣市辦理社區營造輔導訪視、座談、實作及工作坊等活動，共辦理91場次，計2,308人次參與。
	三、辦理南臺灣社區多元文化平權，建置區域文化資源交流、整合及推動平台。	辦理螢火蟲電影院計畫，放映12場次，計917人次參與。
	四、辦理南部七縣市展演培力活動之規劃與執行。	<p>一、辦理「臺南經典攝影家：翁相老先覺-攝影80才開始特展」，計23,257人次參與。</p> <p>二、辦理少年家表演藝術體驗工作坊22場次及藝術平權體驗1場次，計1,881人次參與。</p> <p>三、辦理「米香—聲音搬戲埕」展覽，完成影片拍攝1部、導覽4場及展品創作15件，計5,016人次參與。</p> <p>四、結合藝文團體及藝術創作者辦理多元藝術展覽活動，展出5檔次，計8,316人次參與。</p>

國立臺灣美術館及所屬

預算總說明

中華民國 114 年度

工作計畫	實施概況	實施成果
四、臺南生活美學館業務	五、辦理南部地區文化藝術研習與交流活動之規劃及執行。	<p>一、辦理給未來的影像-當代攝影放映會暨講座，當代攝影放映會暨映後座談 1 場、講座 3 場，計 325 人次參與。</p> <p>二、辦理樂活舞動體驗計畫 18 場次及身心障礙場 2 場次，計 846 人次參與。</p> <p>三、辦理青年視覺藝術培力計畫，共策辦 2 檔展覽，完成導覽影片拍攝 2 支，資深藝術家 4 位、青年藝術家 10 位、青年策展人 8 位，計 9,975 人次參觀，並出版年度專書印製 50 本。</p>
	六、捐補助於南部地區辦理各項藝文展演、推展地方文化暨美學體驗等計畫。	推展生活美學補助計畫 12 案，計 1,480 人次參與。
五、臺東生活美學館業務	一、推廣花東地區文化藝術活動，以推廣在地藝文分享交流。	辦理視覺藝術展覽 33 檔期，計 13,274 人次參觀。
	二、補助花東地區民間團體辦理生活美學、社區發展及文化體驗活動。	<p>一、辦理「國立臺東生活美學館推展生活美學計畫」補助 47 件，完成畫冊 1,300 本，計 43,580 人次參與。</p> <p>二、補助「文化體驗教育計畫」20 案，計 1,002 人次參與；辦理培力工作坊、成果博覽會等 5 場，計 776 人次參與。</p> <p>三、辦理「社區總體營造及村落文化補助計畫」自主類及互助類 29 件，325 場次，計 12,103 人次參與。</p> <p>四、辦理「花東金曲講唱會」10 場次，計 1,285 人次參與。</p>



國立臺灣美術館及所屬

預算總說明

中華民國 114 年度

工作計畫	實施概況	實施成果
五、臺東生活美學館業務	三、建立多元文化展演平台，落實文化平權，形塑在地各類藝術特色，促進國際交流。	<p>一、辦理「文化百老匯青少年展演計畫」等 21 場次，計 3,350 人次參與。</p> <p>二、辦理「文化百老匯素人表演」舞台 34 場次，計 2,720 人次觀賞。</p> <p>三、辦理「2023 島嶼音樂季」進行臺、日音樂人交流工作坊等及音樂會，共 4 場次，計 682 人次參與。</p> <p>四、辦理「後山文學獎及新人獎」，相關推廣活動 12 場次，計 932 人次參與。</p> <p>五、辦理「螢火蟲電影院計畫」，放映 12 場次，計 1,366 人次參與。</p> <p>六、辦理「花東原創生活節」13 場次活動，計 9,737 人次參與。</p> <p>七、辦理文化部藝廊特展「行之有年花東生活在文字以前」，計 2,513 人次參與。</p> <p>八、辦理「山海迴響~牽起愛的旋律線音樂會」4 場次，計 300 人次參與。</p> <p>九、辦理「112 年振興計畫—校外文化體驗」11 車次，計 450 人次參與。</p> <p>十、辦理「音樂藝術」等文化近用計畫 3 案 20 場次，計 1,919 人次參與。</p>
	四、盤點及串連文化路徑、社造資源，提升在地知識傳承與社區文化能量。	<p>一、辦理「社造徵件及執行說明會」4 場次，計 300 人次參與。</p> <p>二、辦理「原住民族文化館協力輔導發展-支持網絡計畫」展覽及市集季，共 4 場次，計 3,503 人次參與。</p> <p>三、出版《曙光季刊》全年計 4,000 本。</p> <p>四、辦理「世界閱讀日走讀臺灣計畫」，辦理走讀 4 條路徑、4 場講座、2 場體驗活動、2 場推廣活動及線上推廣，計 160 人次參與，線上擾動 460,201 人次參與。</p>

國立臺灣美術館及所屬

預算總說明

中華民國 114 年度

工作計畫	實施概況	實施成果
五、臺東生活美學館業務	五、結合在地資源推動生活美學各項研習、人才培育活動。	<p>一、辦理藝術研習「彩繪青瓷」2 場次，計 122 人次參與。</p> <p>二、辦理「國寶陳惠美老師纏花創作」研習課程 2 場次，計 46 人次參與。</p>
	六、辦理東臺灣多元族群、不同年齡層之藝文推廣，落實文化近用權。	<p>一、辦理「青少年藝術育成基地計畫」，結合青少年文化平權及母語推廣政策，辦理多元藝文活動及校園推廣活動 37 場，計 3,703 人次參加。</p> <p>二、辦理「東臺灣母語推廣計畫」，提出推廣及應用計畫 44 案，完成推廣活動 183 場次，9,145 人次參加。</p> <p>三、辦理「東臺灣新住民藝文推廣及社造參與計畫」，輔導 10 個新住民合作單位，1,200 人次參與。</p> <p>四、辦理「臺灣台語花東推廣系列活動計畫」辦理營隊等 16 梯次，計 1,566 人次參與及建置台語友善空間 1 處。</p> <p>五、辦理「東臺灣青年社區見學計畫」，輔導教案 8 案，計 220 人次參與。</p>

國立臺灣美術館及所屬

預算總說明

中華民國 114 年度

(二)上年度已過期間(113 年 1 月 1 日至 6 月 30 日止)計畫實施成果概述

工作計畫	實施概況	實施成果
一、美術館業務	一、辦理臺灣美術研究及出版,建構美術資料維運平台。	<p>一、籌備「中華民國第二十一屆國際版畫雙年展—藝術家座談會」、「2024 亞洲藝術雙年展藝術家座談會」、「2024 亞洲藝術雙年展論壇」等國際學術活動。</p> <p>二、已出版《臺灣美術學刊》1 期。籌備《家庭美術館-藝術家傳記叢書》10 冊、《臺灣傑出藝術家紀錄片》5 部等。</p> <p>三、維運官網,計 722,769 人次瀏覽,FB 粉絲專頁按讚數 79,646 人次,追蹤 92,130 人次。</p>
	二、辦理以臺灣美術發展為主軸的各類展覽,引進國外視覺藝術新知,推介國內藝術家參與國際藝壇。	<p>一、完成辦理以臺灣美術發展為主軸的研究規劃展及資深藝術家個展計 3 檔:包括「致未來世代的美術史」、「匯流溯源-國美典藏臺灣早期書畫作品展」、「日月頌—顏水龍與臺灣」。</p> <p>二、完成辦理 113 年全國美術展徵件及評審 1 案、第 21 屆中華民國國際版畫雙年展徵件及評審 1 案、第 19 屆威尼斯建築雙年展臺灣館徵件作業 1 案。</p> <p>三、出版展覽專輯及展覽手冊計 3 冊。</p>

國立臺灣美術館及所屬

預算總說明

中華民國 114 年度

工作計畫	實施概況	實施成果
一、美術館業務	三、厚植藝術作品蒐藏、資產保存維護與多元應用，推動生活美學與社會藝術教育發展。	<p>一、新增入藏典藏級作品 53 件(包含購藏 45 件、競賽得獎 8 件)、館藏級 71 件(捐贈 41 件、競賽得獎 30 件)、研究參考級 2 件(捐贈 2 件)，計 126 件作品；另已通過 30 件作品購藏案，訂於 7 月辦理議價。</p> <p>二、113 年度預計修復東方媒材類 2 件膠彩、2 件彩墨及 1 件水彩作品，計 5 件藏品，已於 6 月完成修復前檢視登錄第 1 期款核銷，預計 11 月 30 日前完成修復作業；西方媒材類預計修復 8 件油畫作品，訂於 9 月辦理第 1 期驗收，11 月完成修復作業。</p> <p>三、完成數位典藏內容授權 1,114 件、藏品圖像數位化建置 140 件、作品保存維護措施製作 5 件。113 年度預計完成 3D 數位內容製作 20 件。</p> <p>四、辦理分齡分眾藝術教育推廣活動，計 99,956 人次參與。</p> <p>五、推動社會藝術發展，半年計 337,617 人次入館參觀，戶外活動人數 196,157 人次，總計 533,774 人次參與。</p>
	四、強化場館科技藝術應用優勢，打造國際科技藝術交流節點、辦理跨域展演。	<p>一、辦理 2024 跨域藝術創作案 1 案：「李鍵：重返維多利亞城」。</p> <p>二、籌劃創新技術應用與藝術展演工作坊 1 檔及國際交流論壇 1 案。</p>
	五、推動國內外資源連結，建造科技藝術合作之機制，擴大連結各個不	一、辦理奧地利林茲電子藝術節共製科技藝術主題展「探索與剝削-AI 互動錄像」。

國立臺灣美術館及所屬

預算總說明

中華民國 114 年度

工作計畫	實施概況	實施成果
一、美術館業務	同領域之機構、團體，共享並擴延資源與品牌效益。培育文化科技人才，促成跨領域、跨機構之合作共創模式。	二、籌備辦理 2024 科技藝術主題展「靈魂的棲所」。 三、籌備辦理 2024 臺法展覽合作案：「清醒夢境—聲音的旅程」。
	六、多元應用典藏資源，以蒐藏作品為基礎衍生應用，導入數位科技，以新型態展演模式活化推廣文化資產。	一、以本館典藏席德進傳統建築作品為主題，建立線上互動展覽網頁，已於 7 月 2 日辦理完成第 1 期查驗。 二、以本館歷年完成之 3D 掃描模型為素材，策辦「國美典藏數位博物館：我腦海中的地方，會真的存在」，把實體展品無限延伸至數位空間。 ( <a href="https://ntmofa.twevent.live/">https://ntmofa.twevent.live/</a> ) 三、以本館典藏林玉山寫生草稿與寫生冊作品為基礎，規劃「林玉山臺灣寫生地圖與足跡——線上互動展」，結合網頁動態特效、典藏品數位內容及研究撰研資料，打造新型態展演模式。已於 113 年 1 月正式上線。 四、新進蒐藏作品貼妥 RFID 標籤 310 件，運用 RFID 系統管控藏品出借 81 次。
	七、建置智慧節能空調箱，提高能源效率，實現淨零排放；整合館內監視及安全系統，提升監控效率及品質，確保參觀民眾及展品之安全。	一、機電通訊系統設施優化案於 4 月 12 日完成驗收。 二、空調監控系統暨空調箱智能節能提升工程於 5 月 6 日開工，訂於 8 月完工。
	八、完成智慧庫房各階段	辦理「113 年典藏庫房 AIoT 共管資訊平台

國立臺灣美術館及所屬

預算總說明

中華民國 114 年度

工作計畫	實施概況	實施成果
一、美術館業務	<p>目標，呈現智慧化系統設備、智慧庫房相關流程成果。</p> <p>九、持續進行藏品科學分析工作並完成臺灣藝術家顏料分析資料庫。</p>	<p>功能擴增」，推動智慧庫房之建置，以智慧科技協助博物館提升專業能力，今年建置內容包括智慧儲位規劃、入庫人員資料管理、RFID 標籤管理、藏品數位檔案管理系統等，在庫房管理業務層面上擴大智慧應用範疇，已於 6 月 14 日完成第 1 期初步架構規劃，訂於 11 月全案建置完成。</p> <p>辦理「113 年度油畫類作品檢測調查藝文採購案」，針對〈玉山〉等 5 件楊三郎油畫作品進行作品物質狀況及保存狀態檢測，並延續 112 年歷史顏料調查，製作相關剖面樣本及成分分析作為臺灣美術材料史研究素材，截至 6 月 30 日止，已完成 5 件楊三郎作品各項光學攝影與狀況檢視，以及 57 支歷史顏料成分初步判定，與選樣 15 支持後續深入製樣分析，全案訂於 11 月完成。</p>
二、新竹生活美學館業務	一、辦理北部九縣市生活美學、文化藝術展演、文化創意產業及社區營造等業務之推廣、調查、研究、編輯及出版，發揚生活所在的在地文化。	<p>一、辦理「2024 龍騰美躍·福滿生活」新春系列活動，計 636 人次參與。</p> <p>二、辦理「壯大臺灣~陳次雄 x 黃運祥 x 林漢鼎環美特展」等 9 檔展出，計 35,783 人次參觀。</p> <p>三、辦理「113 年璞玉發光—全國藝術行銷」線上徵件計 155 人報名參賽，經初選與決選二階段評審出 12 位得獎者；邀請 2 位曾得獎者參展 2024「臺北新藝術博覽會」；辦理得獎者展覽支援計畫，展覽期間計 1,367 人次參觀。</p>

國立臺灣美術館及所屬

預算總說明

中華民國 114 年度

工作計畫	實施概況	實施成果
		<p>四、核定推展生活美學補助案，計有：臺北簪纓國樂團、苗栗縣柴燒陶藝創作協會、臺灣漆文化協會等 10 案。</p> <p>五、辦理 113 年巢兼代季刊，已完成出版第 13 期至第 14 期季刊出版並完成辦理發表會，計 80 人次參與。</p>
	<p>二、深耕社區營造，培育社區人才，實踐擴大參與。</p>	<p>辦理社區 up 培力工作坊 1 場次及社區線上甘特輔導 1 場次，計有 61 人次參與。</p>
	<p>三、辦理多元母語藝文活動，促進多元文化交流及平權。</p>	<p>辦理 113 年「電影藝術分享計畫-螢火蟲電影院」，共 15 場次、8 部國片放映，已完成 3 場次，計 363 人次參與。</p>
	<p>四、辦理文化平權活動，推動文化體驗，提升民眾文化近用環境。</p>	<p>一、辦理「青春記藝」113 年藝術入校系列活動，計 240 人次參與。</p> <p>二、辦理 113 年「藝海揚芬~百年公會堂人物影像民族誌」計畫，拍攝採訪黃慶嵩、郭成樵、劉靜枝等 3 位藝術家。</p> <p>三、辦理「113 年銀色藝世代~藝術輕鬆賞藝文巡迴活動」，辦理藝文體驗活動共 11 場次，計 593 人次參與。</p> <p>四、辦理志工展覽導覽訓練 11 場、計 200 人次參與。</p>
	<p>五、整合區域文化資源，推展廊帶文化觀光，帶動社區發展，並深耕具有國際文化觀光潛力的亮點，提供跨域文化體驗場域，凸顯區域文化特色，創新生活美學品牌。</p>	<p>辦理 113 年「島嶼對話-臺馬藝術交流」之「藝術游擊」藝術家馬祖駐村徵選，計 30 位線上報名。</p>

國立臺灣美術館及所屬

預算總說明

中華民國 114 年度

工作計畫	實施概況	實施成果
<p>三、彰化生活美學館業務</p>	<p>一、辦理全國性藝文競賽活動，激勵優良，拔擢人才。</p>	<p>一、辦理「第 31 屆全國績優文化志工表揚獎勵活動」徵件作業，計個人及團隊獎項 4 類組，共 80 名及特殊貢獻獎若干名。</p> <p>二、辦理「第 23 屆文薈獎-全國身心障礙者文藝獎」徵件作業，計文學等 3 類 9 組別參賽項目、徵件說明會 1 場次。</p> <p>三、規劃「113 年全國社會組合唱比賽」簡章擬定，計男聲組、女聲組、混聲組、樂齡組 4 項參賽項目。</p>
	<p>二、辦理中臺灣藝文展演、文化體驗、活動推廣、研習，厚植藝文根基。</p>	<p>一、辦理生活美學主題邀請展 5 檔、申請展 6 檔，計 42,316 人次參觀，配合展覽出版藝術家作品專輯 5 冊。</p> <p>二、辦理《卦山天空》系列音樂會活動 5 場次，截至 6 月 30 日止，已辦理 4 場次，計 320 人次參與。</p> <p>三、辦理各項生活美學研習課程，截至 6 月 30 日止，開設 59 班次，計 750 人次參與。</p> <p>四、規劃「113 年漫步在雲端-卦山藝術季」活動，預計辦理 2 場音樂會及 1 場戲劇表演，邀請南彰化生活美學協會等在地團體演出。</p> <p>五、辦理「113 年度校外文化體驗」，截至 6 月 30 日止，已辦理 29 場次，計 1,750 人次參與。</p>



國立臺灣美術館及所屬

預算總說明

中華民國 114 年度

工作計畫	實施概況	實施成果
	三、推動中臺灣社區營造，共育區域美學，凝聚在地生活幸福感。	<p>一、辦理「生活美學未來行動補助計畫」徵件及審定作業，收件 47 案，計 8 案獲補助。</p> <p>二、規劃「中臺灣社區營造村落文化協力計畫」，預計輔導受補助單位 39 案，並辦理共學交流活動及訪視作業。</p>
	四、落實文化平權、文化近用，推廣母語，支持多元文化環境。	<p>一、辦理中部四縣市「甲辰年福龍迎祥揮毫」活動 18 場，計 5,600 人次參與。</p> <p>二、辦理螢火蟲電影院計畫，巡迴放映 12 場次，截至 6 月 30 日止，已辦理 3 場次，計 170 人次參與。</p> <p>三、規劃「第 22 屆全國身心障礙者文藝獎優勝作品展」，預計展出 61 件得獎作品。</p>
	五、實踐藝文創新，深化青年藝文培力及提供展演平台。	<p>辦理青創特展「未來之形：為明日生活設計」展覽，邀請 142 位青年藝術家，展出作品 122 件，計 5,410 人次參與。</p>
四、臺南生活美學館業務	一、盤整南部區域社造資源，進行調查、研究、編輯、出版。	<p>辦理「藝術轉動社區計畫」，113 年徵選 6 組藝術家/團隊進駐社區進行踏查研究，已完成 2 篇踏查研究報告。</p>
	二、建置南部區域社造平台，促進區域交流、人才培育及研習。	<p>辦理 113 年「社造多元協力-新住民提案輔導工作坊」，於臺南辦理 1 場次，計 16 個團隊 26 人次參與。</p>

國立臺灣美術館及所屬

預算總說明

中華民國 114 年度

工作計畫	實施概況	實施成果
四、臺南生活美學館業務	三、辦理南臺灣社區多元文化平權，建置區域文化資源交流、整合及推動平台。	一、辦理 113 年電影藝術分享計畫—螢火蟲電影院，已辦理 1 場次，計 42 人次參與。 二、辦理 113 年「青年見學計畫」，徵選出 4 個團隊辦理青年見學體驗活動，已辦理 1 場次，計 30 人次參與。
	四、辦理南部七縣市展演培育活動之規劃與執行。	一、辦理「少年家當代藝術體驗計畫—場域與空間工作坊」期末成果開放，推廣青少年實驗及體驗當代藝術的多種可能，促進青少年藝文創作，計 2,357 人次參與。 二、辦理 2024 年世界母語日《咱畫咱的話》展覽，透過繪畫創作推廣兒童與青少年親近母語，計 1,532 人次參與。
	五、辦理南部地區文化藝術研習與交流活動之規劃及執行。	一、與臺南市政府文化局合作辦理《歐亞首戰•在大員—楊炳輝巨幅油畫暨史料特展》展覽，計 30,945 人次參與。 二、與臺南市政府原住民族事務委員會合作辦理《紋化痕跡—排灣•魯凱女性文手文化藝術展》，已完成策展規劃，刻正布展中，預計 7 至 9 月展出。
	六、捐補助於南部地區辦理各項藝文展演、推展地方文化暨美學體驗等計畫。	113 年「推展生活美學補助計畫」核定補助 10 案。

國立臺灣美術館及所屬

預算總說明

中華民國 114 年度

工作計畫	實施概況	實施成果
五、臺東生活美學館業務	一、推廣花東地區文化藝術展覽，以提升文化參與。	一、視覺藝術展覽：瀾力村男展等 14 檔次，計 5,901 人次參觀。 二、視覺藝術推廣：楊企霞國畫研習等 2 場次，計 80 人次參與。
	二、落實文化平權、文化近用，推廣母語及母語生活化，讓母語代代薪傳。	一、辦理「花東金曲講唱會」，邀請 13 位金曲歌手辦理 9 場講唱會，計 1,410 人次參與。 二、辦理「音樂藝術」及「藝術療癒」文化近用計畫 6 場次，計 314 人次參與。
	三、補助花東地區民間團體辦理生活美學、社區發展及文化體驗活動。	一、辦理「國立臺東生活美學館推展生活美學計畫」補助 54 件，計 6,100 人次參與。 二、辦理「文化體驗教育計畫」，補助 11 案，計補助 152 萬元。 三、補助「社區總體營造及村落文化補助計畫」35 件，計補助 371 萬元。
	四、推動村落及社區藝文扎根計畫，建立多元文化展演平台，落實文化平權，形塑在地各類藝術特色，促進國際交流。	一、辦理「文化百老匯青少年展演計畫—初生之犢」5 場次及花東特色團體表演及交流 1 場次，計 600 人次參與。 二、辦理「文化百老匯素人表演」舞台 16 場次，計 1,120 人次觀賞。

國立臺灣美術館及所屬

預算總說明

中華民國 114 年度

工作計畫	實施概況	實施成果
五、臺東生活美學館業務		<p>三、辦理「113 年花東音樂深根及展演」進行音樂人跨族群、跨部落、跨語言交流工作坊 6 場次，計 385 人次參與。</p> <p>四、辦理「螢火蟲電影院計畫」，放映 10 場次，計 904 人次參與。</p> <p>五、辦理「113 年振興計畫—校外文化體」計畫，接待臺東縣內國中小學生到館工藝手作及表演藝術體驗 11 台車，計 516 人次參加。</p> <p>六、辦理東臺灣多元協力跨域共創補助要點提案工作坊，計 25 人次參與。</p>
	五、盤點及串連文化路徑、社造資源，提升在地知識傳承與社區文化能量。	<p>一、辦理「社造徵件說明會」1 場次，計 40 人次參與。</p> <p>二、辦理陳利友妹傳統工藝-排灣族刺繡推廣工作坊 1 場次，計 25 人次參與。</p>

本 頁 空 白

# 主 要 表



**國立臺灣美術館及所屬  
歲入來源別預算表**

中華民國114年度

單位：新臺幣千元

經資門併計

科 目				本年度 預算數	上年度 預算數	前年度 決算數	本年度與 上年度比較	說 明
款	項	目 節	名稱及編號					
			合 計	17,204	15,866	36,042	1,338	
2			0400000000 罰款及賠償收入	260	260	20,891	-	
	200		0461400000 國立臺灣美術館及所屬	260	260	20,891	-	
		1	0461400200 沒入及沒收財物	-	-	1,600	-	
		1	0461400201 沒入金	-	-	1,600	-	前年度決算數係廠商違反政府採購法相關規定沒收之押標金收入。
		2	0461400300 賠償收入	260	260	19,291	-	
		1	0461400301 一般賠償收入	260	260	19,291	-	本年度預算數係廠商違約逾期交貨之賠償收入。
3			0500000000 規費收入	1,676	1,676	1,351	-	
	164		0561400000 國立臺灣美術館及所屬	1,676	1,676	1,351	-	
		1	0561400300 使用規費收入	1,676	1,676	1,351	-	
		1	0561400303 資料使用費	12	12	6	-	本年度預算數係閱覽室辦證費收入。
		2	0561400306 場地設施使用費	1,664	1,664	1,346	-	本年度預算數係場地及設備出借收入。
4			0700000000 財產收入	6,510	5,110	6,252	1,400	
	210		0761400000 國立臺灣美術館及所屬	6,510	5,110	6,252	1,400	
		1	0761400100 財產孳息	6,510	5,110	6,184	1,400	
		1	0761400102 權利金	5,210	3,810	4,650	1,400	本年度預算數係場地委外經營權利金收入。
		2	0761400103 租金收入	1,300	1,300	1,535	-	本年度預算數係場地委外經營租金收入。
		2	0761400500 廢舊物資售價	-	-	68	-	前年度決算數係出售報廢財產及廢舊物品等收入。



**國立臺灣美術館及所屬  
歲入來源別預算表**

中華民國114年度

單位：新臺幣千元

經費門併計

科 目				本年度 預算數	上年度 預算數	前年度 決算數	本年度與 上年度比較	說 明				
款	項	目	節						名稱及編號			
7	209		1	120000000	8,758	8,820	7,547	-62				
				其他收入								
				126140000					8,758	8,820	7,547	-62
				國立臺灣美術館及所屬								
				126140020								
雜項收入												
1261400201	-	-	19	-前年度決算數係收回未到刊之期刊退款等繳庫數。								
1收回以前年度歲出												
1261400210					8,758	8,820	7,529	-62				
2其他雜項收入												

# 國立臺灣美術館及所屬 歲出機關別預算表

中華民國 114 年度

單位：新臺幣千元

經資門併計

科 目				本年度 預算數	上年度 預算數	前年度 決算數	本年度與 上年度比較	說 明	
款	項	目	節						名稱及編號
19	5			0061000000 文化部主管					
				0061400000 國立臺灣美術館 及所屬	701,809	521,373	559,362	180,436	
				5361400000 文化支出	701,809	521,373	559,362	180,436	
	1			5361400100 一般行政	152,616	137,678	130,900	14,938	1. 本年度預算數152,616千元，包括人事費110,856千元，業務費40,345千元，設備及投資100千元，獎補助費1,315千元。 2. 本年度預算數之內容與上年度之比較如下： (1) 人員維持費110,856千元，較上年度增列員工薪俸晉級差額及伸算調整待遇等經費5,151千元。 (2) 基本行政工作維持費41,760千元，較上年度增列水電費及機電設備保養維運等經費9,787千元。
	2			5361400200 美術館業務	308,602	152,069	149,092	156,533	1. 本年度預算數308,602千元，包括業務費225,060千元，設備及投資7,592千元，獎補助費5,950千元。 2. 本年度預算數之內容與上年度之比較如下： (1) 美術推展工作經費110,102千元，較上年度減列辦理國際交流展等經費2,447千元。 (2) 藝文場館科藝創新計畫經費29,000千元，較上年度增列辦理科技藝術展演等經費7,499千元。 (3) 新增博物館包容科技近用及開放計畫經費12,000千元。 (4) 新增重建臺灣藝術史2.0社會發展經費157,500千元。 (5) 上年度博物館智慧升級示範計畫預算業已編竣，所列18,019千元如數減列。
	3			5361400500 生活美學業務	239,591	230,626	279,370	8,965	

**國立臺灣美術館及所屬  
歲出機關別預算表**

中華民國 114 年度

單位：新臺幣千元

經資門併計

科 目				本年度 預算數	上年度 預算數	前年度 決算數	本年度與 上年度比較	說 明	
款	項	目	節						名稱及編號
			1	5361400501 新竹生活美學館 業務	54,633	52,899	49,336	1,734	<p>1. 本年度預算數54,633千元，包括人事費24,060千元，業務費26,026千元，設備及投資2,300千元，獎補助費2,247千元。</p> <p>2. 本年度預算數之內容與上年度之比較如下：</p> <p>(1) 人員維持費24,060千元，較上年度增列員工薪俸晉級差額及伸算調整待遇等經費567千元。</p> <p>(2) 基本行政工作維持費11,428千元，較上年度增列館舍清潔維護及裝修工程等經費1,167千元。</p> <p>(3) 生活美學業務推展經費19,145千元，與上年度同。</p>
			2	5361400502 彰化生活美學館 業務	64,061	61,814	60,186	2,247	<p>1. 本年度預算數64,061千元，包括人事費25,651千元，業務費31,842千元，設備及投資1,917千元，獎補助費4,651千元。</p> <p>2. 本年度預算數之內容與上年度之比較如下：</p> <p>(1) 人員維持費25,651千元，較上年度增列員工薪俸晉級差額及伸算調整待遇等經費993千元。</p> <p>(2) 基本行政工作維持費13,592千元，較上年度增列辦理館舍空間及設備改善等經費2,130千元。</p> <p>(3) 生活美學業務推展經費24,818千元，較上年度增列辦理全國社會組合唱比賽等經費34千元。</p> <p>(4) 上年度交通及運輸設備計畫預算業已編竣，所列910千元如數減列。</p>
			3	5361400503 臺南生活美學館 業務	66,924	63,843	119,251	3,081	<p>1. 本年度預算數66,924千元，包括人事費27,001千元，業務費29,734千元，設備及投資9,110千元，獎補助費1,079千元。</p> <p>2. 本年度預算數之內容與上年度之比較如下：</p>

國立臺灣美術館及所屬  
歲出機關別預算表

中華民國 114 年度

單位：新臺幣千元

經資門併計

科 目				本年度 預算數	上年度 預算數	前年度 決算數	本年度與 上年度比較	說 明	
款	項	目	節						名稱及編號
			4	5361400504 臺東生活美學館 業務	53,973	52,070	50,596	1,903	較如下： (1)人員維持費27,001千元，較上 年度增列員工薪俸晉級差額及 伸算調整待遇等經費1,175千元 。 (2)基本行政工作維持費29,458千 元，較上年度增列電費及館舍 漏水改善等經費358千元。 (3)生活美學業務推展經費10,465 千元，較上年度增列展演培力 暨推展計畫等經費1,548千元。
			4	5361409800 第一預備金	1,000	1,000	-	-	1. 本年度預算數53,973千元，包括人 事費24,989千元，業務費25,576千 元，設備及投資500千元，獎補助 費2,908千元。 2. 本年度預算數之內容與上年度之比 較如下： (1)人員維持費24,989千元，較上 年度增列員工薪俸晉級差額及 伸算調整待遇等經費826千元。 (2)基本行政工作維持費11,607千 元，較上年度增列行政資訊系 統維護等經費241千元。 (3)生活美學業務推展經費17,377 千元，較上年度增列辦理區域 藝文展演等經費836千元。
									仍照上年度預算數編列。

本 頁 空 白

# 附 屬 表



# 國立臺灣美術館及所屬 歲入項目說明提要表

中華民國114年度

單位：新臺幣千元

來源子目及細目與編號	0461400300 賠償收入	-0461400301 -一般賠償收入	預算金額	260	承辦單位	國立臺灣美術館、國立新竹生活美學館
歲 入 項 目 說 明						

一、項目內容

廠商違約逾期交貨之賠償收入。

二、法令依據

依照契約所定之賠償。

金 額				及 說 明		
款	項	目	節	名 稱	金 額	說 明
2				0400000000 罰款及賠償收入	260	
	200			0461400000 國立臺灣美術館及所屬	260	
		2		0461400300 賠償收入	260	
			1	0461400301 一般賠償收入	260	1. 國立臺灣美術館廠商違約逾期交貨之賠償收入，計列180千元。 2. 國立新竹生活美學館廠商違約逾期交貨之賠償收入，計列80千元。



# 國立臺灣美術館及所屬 歲入項目說明提要表

中華民國114年度

單位：新臺幣千元

來源子目及 細目與編號	0561400300 使用規費收入	-0561400303 -資料使用費	預算金額	12	承辦單位	國立臺灣美術館
歲 入 項 目 說 明						

一、項目內容

國立臺灣美術館閱覽室辦證費收入。

二、法令依據

國立臺灣美術館資料中心閱覽證收費標準。

金 額				及 說 明		
款	項	目	節	名 稱	金 額	說 明
3				0500000000 規費收入	12	
	164			0561400000 國立臺灣美術館及 所屬	12	
		1		0561400300 使用規費收入	12	
			1	0561400303 資料使用費	12	國立臺灣美術館閱覽室辦證費收入，計列12千元。

# 國立臺灣美術館及所屬 歲入項目說明提要表

中華民國114年度

單位：新臺幣千元

來源子目及細目與編號	0561400300 使用規費收入	-0561400306 -場地設施使用費	預算金額	1,664	承辦單位	國立臺灣美術館及所屬
<b>歲 入 項 目 說 明</b>						

一、項目內容

館舍場地暨設備出借收入。

二、法令依據

1. 國立臺灣美術館場地設備使用及收費標準。
2. 國立新竹生活美學館場地使用收費標準。
3. 國立彰化生活美學館場地暨設備使用規費收費標準。
4. 國立臺南生活美學館場地使用規費收費標準。
5. 國立臺東生活美學館規費收費標準。

金 額				及 說 明		
款	項	目	節	名 稱	金 額	說 明
3	164	1		0500000000 規費收入	1,664	
				0561400000 國立臺灣美術館及所屬	1,664	
				0561400300 使用規費收入	1,664	
				0561400306 場地設施使用費	1,664	
						1. 國立臺灣美術館演講廳等場地暨設備出借收入，計列120千元。 2. 國立新竹生活美學館館舍場地出借收入，計列30千元。 3. 國立彰化生活美學館館舍場地暨設備出借收入，計列288千元。 4. 國立臺南生活美學館國際會議廳及演藝廳出借收入，計列926千元。 5. 國立臺東生活美學館禮堂、視聽教室及研習教室等出借收入，計列300千元。

# 國立臺灣美術館及所屬 歲入項目說明提要表

中華民國114年度

單位：新臺幣千元

來源子目及細目與編號	0761400100 財產孳息	-0761400102 -權利金	預算金額	5,210	承辦單位	國立臺灣美術館、國立臺南生活美學館
<b>歲 入 項 目 說 明</b>						

**一、項目內容**

1. 國立臺灣美術館場地委外經營權利金收入。
2. 國立臺南生活美學館停車場委外經營權利金收入。

**二、法令依據**

1. 依據促進民間參與公共建設法第8條規定園區委託民間機構營運。
2. 國有非公用財產委託經營實施要點。

金 額				及 說 明		
款	項	目	節	名 稱	金 額	說 明
4				0700000000 財產收入	5,210	
	210			0761400000 國立臺灣美術館及所屬	5,210	
		1		0761400100 財產孳息	5,210	
			1	0761400102 權利金	5,210	1. 國立臺灣美術館停車場、餐飲空間、商品銷售等場地委外經營權利金收入，計列3,810千元。 2. 國立臺南生活美學館停車場委外經營權利金收入，計列1,400千元。

# 國立臺灣美術館及所屬 歲入項目說明提要表

中華民國114年度

單位：新臺幣千元

來源子目及 細目與編號	0761400100 財產孳息	-0761400103 -租金收入	預算金額	1,300	承辦單位	國立臺灣美術館
歲 入 項 目 說 明						

一、項目內容

國立臺灣美術館場地委外經營租金收入。

二、法令依據

依據促進民間參與公共建設公有土地出租及設定地上權租金優惠辦法。

金 額				及 說 明		
款	項	目	節	名 稱	金 額	說 明
4	210	1		0700000000 財產收入	1,300	
				0761400000 國立臺灣美術館及 所屬	1,300	
				0761400100 財產孳息	1,300	
				0761400103 租金收入	1,300	國立臺灣美術館場地委外經營租金收入，計列1,300千元。

# 國立臺灣美術館及所屬 歲入項目說明提要表

中華民國114年度

單位：新臺幣千元

來源子目及細目與編號	1261400200 雜項收入	-1261400210 -其他雜項收入	預算金額	8,758	承辦單位	國立臺灣美術館及所屬
------------	--------------------	------------------------	------	-------	------	------------

## 歲 入 項 目 說 明

### 一、項目內容

1. 出版品委託販售收入及典藏品圖檔使用費收入。
2. 員工借用停車場與宿舍之使用費及管理費收入。
3. 設置太陽光電發電設備回饋金收入。
4. 辦理美術研習及講座活動等報名費收入。

### 二、法令依據

1. 政府出版品管理要點。
2. 國立臺灣美術館數位典藏內容授權作業要點。
3. 國有財產法及契約。
4. 國立臺灣美術館單房間職務宿舍管理要點。
5. 國立臺灣美術館停車場使用管理要點。
6. 國立彰化生活美學館職務宿舍管理要點。
7. 國立臺東生活美學館員工宿舍管理要點。

## 金 額 及 說 明

款	項	目	節	名 稱	金 額	說 明
7				1200000000 其他收入	8,758	
	209			1261400000 國立臺灣美術館及所屬	8,758	
		1		1261400200 雜項收入	8,758	
			2	1261400210 其他雜項收入	8,758	<ol style="list-style-type: none"> <li>1. 國立臺灣美術館辦理美術研習報名費收入、出版品委託販售收入、典藏品圖檔使用費收入、員工借用停車場與宿舍之使用費及管理費收入、設置太陽光電發電設備回饋金等收入，計列3,220千元。</li> <li>2. 國立新竹生活美學館辦理各項講座、體驗活動等報名費收入，計列80千元。</li> <li>3. 國立新竹生活美學館出版品委託販售收入，計列10千元。</li> <li>4. 國立彰化生活美學館辦理文化研習活動報名費收入，計列2,525千元。</li> <li>5. 國立彰化生活美學館員工借用宿舍之使用費及管理費收入，計列54千元。</li> <li>6. 國立臺南生活美學館辦理美術研習報名費收入及設置太陽光電發電設備回饋金等收入，計列2,817千元。</li> <li>7. 國立臺東生活美學館員工借用宿舍之使用費及管理費收入，計列52千元。</li> </ol>

**國立臺灣美術館及所屬  
歲出計畫提要及分支計畫概況表**

中華民國114年度

經資門併計

單位：新臺幣千元

工作計畫名稱及編號	5361400100 一般行政	預算金額	152,616
-----------	-----------------	------	---------

計畫內容：  
一般經常性行政業務。

預期成果：  
適切支援各業務單位，加強計畫與作業效能。

分支計畫及用途別科目	金額	承辦單位	說明
01 人員維持	110,856	國立臺灣美術館	國立臺灣美術館預算員額99人，包括職員57人、工友4人、技工14人、駕駛2人及約僱22人，依規定編列人事費110,856千元。
1000 人事費	110,856		
1015 法定編制人員待遇	53,956		
1020 約聘僱人員待遇	10,204		
1025 技工及工友待遇	9,510		
1030 獎金	13,824		
1035 其他給與	1,632		
1040 加班費	5,384		
1045 退休退職給付	1,393		
1050 退休離職儲金	7,523		
1055 保險	7,430		
02 基本行政工作維持	41,760	國立臺灣美術館	本計畫共需經費41,760千元，其內容如下： 1. 辦理本館員工在職進修及教育訓練等，計列55千元。 2. 水費540千元、電費19,213千元，合共19,753千元。 3. 電話費（含網路）975千元、郵資150千元，合共1,125千元。 4. 行政資訊管理系統及電腦維護費，計列249千元。 5. 自動體外心臟電擊去顫器及電動機車電池等一般公務所需租金，計列266千元。 6. 稅捐及規費（含繳交車輛牌照稅及燃料費等20千元），計列58千元。 7. 車輛保險費5千元、館舍建物及辦公設備之火險及公共意外責任險暨財產保險197千元，合共202千元。 8. 律師諮詢費、員工在職訓練外聘講座鐘點費、員額評鑑及人員外補甄選審查經費等（含員工協助方案10千元、性別主流化訓練課程7千元），計列339千元。 9. 文具用品117千元、油料費69千元，合共186千元。 10. 員工及約用人員文康活動費441千元、守衛小隊服裝費17千元，合共458千元。 11. 館舍及宿舍環境清潔消毒（含勞務承攬9人3,456千元），計列4,619千元。 12. 園區綠化清潔、園區與美術街雕塑品清潔維護（含勞務承攬8人3,072千元），計列3,990
2000 業務費	40,345		
2003 教育訓練費	55		
2006 水電費	19,753		
2009 通訊費	1,125		
2018 資訊服務費	249		
2021 其他業務租金	266		
2024 稅捐及規費	58		
2027 保險費	202		
2036 按日按件計資酬金	300		
2051 物品	186		
2054 一般事務費	13,429		
2063 房屋建築養護費	170		
2066 車輛及辦公器具養護費	126		
2069 設施及機械設備養護費	3,956		
2072 國內旅費	275		
2081 運費	15		
2084 短程車資	1		
2093 特別費	179		
3000 設備及投資	100		
3035 雜項設備費	100		
4000 獎補助費	1,315		
4060 對公保軍保退撫基金之補助及挹注	1,028		
4075 差額補貼	197		
4085 獎勵及慰問	90		

**國立臺灣美術館及所屬  
歲出計畫提要及分支計畫概況表**

中華民國114年度

經資門併計

單位：新臺幣千元

工作計畫名稱及編號	5361400100 一般行政	預算金額	152,616
分支計畫及用途別科目	金額	承辦單位	說明
			<p>千元。</p> <p>13. 辦公房舍修繕費，計列170千元。</p> <p>14. 公務車輛養護費76千元、辦公器具養護費50千元，合共126千元。</p> <p>15. 館舍安全防護保全暨全館機電相關設備及系統保養維運（含勞務承攬7人4,352千元），計列8,308千元。</p> <p>16. 國內出差旅費247千元、運費15千元，合共262千元。</p> <p>17. 首長特別費，計列179千元。</p> <p>18. 購置辦公室事務機器等雜項設備，計列100千元（資本門）。</p> <p>19. 依「公立學校教職員退休資遣撫卹條例」第四十條退休職員調降退休所得節省經費挹注退撫基金，計列1,028千元。</p> <p>20. 依照公立學校退休教職員一次退休金及養老給付優惠存款辦法第六條及第十二條規定標準辦理，退休教育人員優惠存款利息補貼，計列197千元。</p> <p>21. 依照行政院105年9月8日院授人給揆字第1050053161號函規定辦理，退休員工三節慰問金每人每年6千元，計列90千元。</p>

# 國立臺灣美術館及所屬 歲出計畫提要及分支計畫概況表

經資門併計

中華民國114年度

單位：新臺幣千元

工作計畫名稱及編號	5361400200 美術館業務	預算金額	308,602
-----------	------------------	------	---------

計畫內容：

1. 辦理臺灣美術研究及出版，建構美術資料維運平台。
2. 辦理以臺灣美術發展為主軸的各類展覽，引進國外視覺藝術新知，推介國內藝術家參與國際藝壇。
3. 厚植藝術作品蒐藏維護與多元應用，推動社會藝術教育發展。
4. 辦理藝文場館科藝創新計畫。
5. 辦理博物館包容科技近用及開放計畫。
6. 辦理重建臺灣藝術史2.0社會發展計畫。

預期成果：

1. 提升國民藝術創作自由支持體系與欣賞質能，培育視覺藝術人才及青年藝術家創作，保存維護國內現存的重要美術作品。
2. 保存維護美術文化財產，激勵現代美術創作，培養國民美術素養，提高國民生活品質，並促進世界美術交流。
3. 以多元方式提升民眾對於藝術和科技的興趣及關注，應用典藏資源，活化與推廣文化資產。

分支計畫及用途別科目	金額	承辦單位	說明
01 美術推展工作	110,102	國立臺灣美術館	本計畫共需經費110,102千元，其內容如下：
2000 業務費	86,360		1. 辦理臺灣藝術家傳記叢書出版及臺灣傑出藝術家紀錄片攝製，計列6,154千元（含資本門87千元）。
2003 教育訓練費	45		
2006 水電費	4,702		
2009 通訊費	364		2. 出版美術研究論文集、「臺灣美術」館刊、年報等，舉辦研討會、論壇、座談會等學術活動，建置臺灣美術知識庫，辦理影音藝術推展及召開諮詢會議等，計列2,099千元。
2015 權利使用費	1,100		
2018 資訊服務費	154		
2021 其他業務租金	297		
2027 保險費	2,383		
2033 約用人員酬金	12,447		3. 協助辦理美術研究發展事務約用人員3人2,055千元、協助辦理展覽業務約用人員5人3,300千元、協助辦理大門服務等約用人員9人5,334千元（含制服30千元）、協助辦理圖書文藝事務約用人員3人1,788千元、辦理園區巡邏勞務承攬（24小時3班制）6人3,680千元及展場值勤勞務承攬33人（含假日人力7人）12,215千元，合共28,372千元。
2036 按日按件計資酬金	2,356		
2042 國際組織會費	25		
2045 國內組織會費	21		
2051 物品	1,727		
2054 一般事務費	44,412		
2072 國內旅費	851		
2078 國外旅費	1,771		
2081 運費	13,538		4. 辦理美術推展工作，有關美術活動及業務宣導廣播與電子網路之相關媒體宣導製作、託播及刊登等經費195千元，辦理全國美術展及威尼斯建築雙年展臺灣館徵件訊息、國際版畫雙年展及亞洲藝術雙年展等展訊刊登國內藝文類雜誌廣告等經費402千元，舉辦研討會、論壇、座談會等學術活動刊登國內藝文類雜誌廣告等經費85千元，合共682千元（媒體政策及業務宣導費）。
2084 短程車資	167		
3000 設備及投資	17,792		5. 辦理常設展、主題規劃展、全國美術展等展覽業務（含原住民族經費150千元），計列4,500千元。
3030 資訊軟硬體設備費	1,043		
3035 雜項設備費	16,637		
3040 權利	112		
4000 獎補助費	5,950		6. 辦理亞洲藝術雙年展、臺灣美術雙年展、威尼斯建築雙年展、國際策劃合作主題展及館際交流展等，計列23,671千元。
4085 獎勵及慰問	5,950		7. 辦理「本館與歐洲國家級美術館館際交流合作」計畫國外旅費379千元、「第19屆威尼斯建築雙年展—臺灣館」展覽計畫國外旅費1,093千元、「臺灣當代原民藝術主題展」赴美國展



**國立臺灣美術館及所屬  
歲出計畫提要及分支計畫概況表**

中華民國114年度

經資門併計

單位：新臺幣千元

工作計畫名稱及編號	5361400200 美術館業務	預算金額	308,602
分支計畫及用途別科目	金額	承辦單位	說明
			<p>出計畫國外旅費299千元，合共1,771千元。</p> <p>8. 辦理典藏品保險、藝術品購藏審查會議及作品蒐藏之收退件包裝運輸等，計列2,034千元。</p> <p>9. 辦理典藏品整飭、編目、點檢、數位化、翻譯、著作財產權法律諮詢及編印典藏目錄等，計列1,162千元。</p> <p>10. 辦理典藏品維護修復、藏品保存盒及保護體製作等，計列2,819千元。</p> <p>11. 辦理藝術品典藏環境管控、清潔維護、消毒與科學檢驗，各項修復器材與儀器設備之管理，檢測儀器與RFID系統之維運等，計列548千元。</p> <p>12. 辦理典藏庫房24小時溫控營運電費，計列4,702千元。</p> <p>13. 辦理記者聯誼及媒體聯繫等相關費用，計列68千元。</p> <p>14. 藝術向下扎根，辦理國小學童、青少年及美術相關親子活動，計列281千元。</p> <p>15. 鼓勵大專院校學生及一般民眾善用美術館資源，培養藝術欣賞涵養，辦理藝術講座及導賞學習推廣活動，計列302千元。</p> <p>16. 藝術資源分享，辦理弱勢族群與偏遠地區學生邀約活動（含原住民族經費50千元），計列457千元。</p> <p>17. 藉由教育活動詮釋藝術內涵，辦理志工培訓(含服裝90千元)、教師與藝文相關人員研習活動等，計列738千元。</p> <p>18. 配合重要節慶，辦理版印年畫徵件及展覽業務、美術家聯誼及多元跨域之生活美學推廣活動，計列3,925千元（含資本門25千元）。</p> <p>19. 辦理資料中心讀者服務，美術圖書與非書資料管理，購置中外文電子及紙本美術期刊，充實藝術類電子資源，辦理出版品交流，辦理知識管理及個資保護等，計列1,664千元。</p> <p>20. 辦理網路設備、伺服器軟硬體、網站及各項資訊管理系統維護、網站資料翻譯，電腦耗材及資訊設備零組件購置等，計列323千元。</p> <p>21. 辦理兒童繪本區親子閱讀及延伸活動，計列200千元。</p> <p>22. 辦理藝術展演活動所需軟硬體設備等，計列493千元（資本門）。</p> <p>23. 從美術史脈絡體系及藝術家創作系譜等蒐藏</p>

**國立臺灣美術館及所屬  
歲出計畫提要及分支計畫概況表**

經資門併計

中華民國114年度

單位：新臺幣千元

工作計畫名稱及編號	5361400200 美術館業務	預算金額	308,602
分支計畫及用途別科目	金額	承辦單位	說明
			購置臺灣及亞洲代表性藝術家作品，計列15,533千元（資本門）。
			24. 辦理網路設備、個人電腦軟硬體及週邊設備、伺服器軟硬體及儲存備份系統等汰換，計列550千元（資本門）。
			25. 購置美術圖書、影音資料及兒童繪本圖書等充實美術資源，辦理資料中心及兒童繪本區營運、館史資料管理及個資保護等業務所需相關設備，計列1,104千元（資本門）。
			26. 依照版印年畫展公開徵選作品簡章標準辦理，得獎作品獎金，計列1,000千元（獎勵金）。
			27. 依照全國美術展公開徵選作品簡章標準辦理，得獎作品獎金，計列4,950千元（獎勵金）。
02 藝文場館科藝創新計畫	29,000	國立臺灣美術館	藝文場館科藝創新計畫，規劃總經費363,763千元，執行期間為112至115年，112至113年已編列170,993千元，本年度續編第3年經費84,770千元，其中本計畫編列29,000千元，內容如下：
2000 業務費	29,000		
2009 通訊費	30		
2018 資訊服務費	50		
2027 保險費	250		
2033 約用人員酬金	3,200		1. 協助辦理本計畫業務及展演活動約用人員6人酬金，計列3,200千元。
2036 按日按件計資酬金	210		2. 辦理數位科技通訊及郵資等，計列30千元。
2051 物品	350		3. 邀請專家學者、藝術家參與各項科藝展演及推廣教育活動所需之出席費、交通費等，計列280千元。
2054 一般事務費	20,180		4. 辦理各項科技藝術展演、教育活動所需購置之材料與物品等，計列300千元。
2072 國內旅費	220		5. 辦理各項科技藝術展演策展規畫、展場空間設計、作品裝置、設計編輯印製、佈卸展及運輸等，計列25,060千元。
2081 運費	4,500		6. 辦理網站維護、數位科技展演設備之維修等，計列130千元。
2084 短程車資	10		
03 博物館包容科技近用及開放計畫	12,000	國立臺灣美術館	博物館包容科技近用及開放計畫，規劃總經費360,000千元，執行期間為114至117年，本年度編列第1年經費89,000千元，其中本計畫編列12,000千元，內容如下：
2000 業務費	9,700		
2009 通訊費	20		
2018 資訊服務費	1,000		1. 以典藏資源及展覽內容為立基，規劃AI、XR等博物館展示應用，呈現多元體驗及高互動性之科技應用展示等（含約用人員1人700千元），計列4,700千元（含資本門1,000千元）。
2033 約用人員酬金	2,800		2. 建構雲端線上策展平台及策畫典藏數位線上展（含約用人員3人2,100千元），計列3,100千
2036 按日按件計資酬金	500		
2051 物品	200		
2054 一般事務費	5,070		
2072 國內旅費	50		

**國立臺灣美術館及所屬  
歲出計畫提要及分支計畫概況表**

經資門併計

中華民國114年度

單位：新臺幣千元

工作計畫名稱及編號	5361400200 美術館業務		預算金額	308,602
分支計畫及用途別科目	金額	承辦單位	說明	
2081 運費	50		元。	
2084 短程車資	10		3.應用AI及藝術家的情境設計構想和觀眾現場即時創作，延伸更多創意用途及豐富之兒童創藝科藝體驗等，計列1,800千元（含資本門500千元）。	
3000 設備及投資	2,300		4.雕塑作品3D建模投影、建構AR感應互動裝置，以情境串聯串流觀眾群；執行本計畫所需資訊設施軟硬體建構及資訊安全作業（含勞務承攬2人1,300千元），計列2,400千元（含資本門800千元）。	
3030 資訊軟硬體設備費	2,300			
04 重建臺灣藝術史2.0社會發展計畫	157,500	國立臺灣美術館	重建臺灣藝術史2.0社會發展計畫(114-117)，規劃總經費2,135,940千元，執行期間為114至117年，本年度編列第1年經費460,000千元，其中本計畫編列157,500千元，內容如下：	
2000 業務費	100,000		1.蒐研藝術史料，多元呈現臺灣美術史脈絡（含約用人員1人600千元），計列14,668千元。	
2003 教育訓練費	500		2.設立臺美史脈絡藏品常設展廳、拓展跨文化策展觀點等（含約用人員2人1,400千元），計列23,907千元（含資本門2,000千元）。	
2006 水電費	4,372		3.辦理臺灣美術史重要作品購藏、維護及詮釋推廣等（含約用人員7人5,000千元），計列76,441千元（含資本門49,700千元）。	
2009 通訊費	700		4.辦理攝影藏品保存維護措施等，計列1,962千元（含資本門1,200千元）。	
2018 資訊服務費	4,160		5.辦理臺灣美術史多元、多媒體推廣，強化藝術資源平權近用與年輕世代參與（含約用人員4人3,000千元），計列26,436千元（含資本門1,000千元）。	
2027 保險費	1,100		6.升級VR藝廊軟硬體設備，重整美術文獻資料呈現成果（含約用人員4人2,700千元），計列11,229千元（含資本門3,600千元）。	
2033 約用人員酬金	12,700		7.邀請國際研究人員駐館研究，拓展國際化臺灣藝術論述及成果，計列2,857千元	
2036 按日按件計資酬金	4,145			
2051 物品	6,145			
2054 一般事務費	57,642			
2069 設施及機械設備養護費	1,000			
2072 國內旅費	856			
2081 運費	6,400			
2084 短程車資	280			
3000 設備及投資	57,500			
3030 資訊軟硬體設備費	9,600			
3035 雜項設備費	47,900			

**國立臺灣美術館及所屬  
歲出計畫提要及分支計畫概況表**

經資門併計

中華民國114年度

單位：新臺幣千元

工作計畫名稱及編號	5361400501 新竹生活美學館業務	預算金額	54,633
-----------	----------------------	------	--------

計畫內容：

1. 辦理北部九縣市生活美學、文化藝術展演、文化創意產業及社區營造等業務之推廣、調查、研究、編輯及出版，發揚生活所在的在地文化。
2. 深耕社區營造，培育社區人才，實踐擴大參與。
3. 辦理多元母語藝文活動，促進多元文化交流及平權。
4. 辦理文化平權活動，推動文化體驗，提升民眾文化近用環境。
5. 整合區域文化資源，推展廊帶文化觀光，帶動社區發展，並深耕具有國際文化觀光潛力的亮點，提供跨域文化體驗場域，凸顯區域文化特色，創新生活美學品牌。

預期成果：

1. 深耕服務範圍九縣市區域特色和族群文化底蘊，發掘及營造自身生活特色之美，為社區文化保存及社區生活美學扎根佈樁，轉化及提升社區營造能量，培養社區詮釋權，倡議自己的在地美學。
2. 提供青年創作者舞台，成為文化發展新動力。
3. 以文化體驗與地方學推動生活美學，並照顧不同群體的文化近用需求，實現文化公民權。

分支計畫及用途別科目	金額	承辦單位	說明	
01 人員維持	24,060	國立新竹生活美學館	國立新竹生活美學館預算員額21人，包括職員18人、工友2人及技工1人，依規定編列人事費24,060千元。	
1000 人事費	24,060			
1015 法定編制人員待遇	14,655			
1025 技工及工友待遇	1,288			
1030 獎金	3,741			
1035 其他給與	376			
1040 加班費	905			
1050 退休離職儲金	1,571			
1055 保險	1,524			
02 基本行政工作維持	11,428	國立新竹生活美學館		本計畫共需經費11,428千元，其內容如下： 1. 員工教育訓練費，計列80千元。 2. 水電費，計列1,311千元。 3. 電話費、郵資等通訊費，計列519千元。 4. 財產管理系統及電腦等維護費，計列550千元。 5. 影印機及辦公設備租金，計列141千元。 6. 繳交車輛牌照稅8千元、車輛燃料費及規費7千元，合共15千元。 7. 車輛保險費3千元、館舍建物及辦公設備之火險及公共意外責任險暨財產保險225千元，合共228千元。 8. 辦理各項行政及業務事務執行之約用人員2人酬金，計列1,162千元。 9. 辦理訓練講習講師鐘點費及會議專家學者出席費等（含員工協助方案8千元），計列66千元。 10. 公務車輛油料及辦公物品文具紙張等費用，計列196千元。 11. 館舍環境美化、保全、消防安全、員工文康活動費及各項業務聯繫接待等費用（含勞務承攬5人3,600千元），計列4,322千元。 12. 房屋建築養護費，計列58千元。 13. 公務車輛及辦公器具養護費，計列30千元。
2000 業務費	9,104			
2003 教育訓練費	80			
2006 水電費	1,311			
2009 通訊費	519			
2018 資訊服務費	550			
2021 其他業務租金	141			
2024 稅捐及規費	15			
2027 保險費	228			
2033 約用人員酬金	1,162			
2036 按日按件計資酬金	66			
2051 物品	196			
2054 一般事務費	4,322			
2063 房屋建築養護費	58			
2066 車輛及辦公器具養護費	30			
2069 設施及機械設備養護費	200			
2072 國內旅費	80			
2081 運費	10			
2093 特別費	136			
3000 設備及投資	2,300			
3010 房屋建築及設備費	1,800			
3030 資訊軟硬體設備費	200			
3035 雜項設備費	300			
4000 獎補助費	24			

**國立臺灣美術館及所屬  
歲出計畫提要及分支計畫概況表**

經資門併計

中華民國114年度

單位：新臺幣千元

工作計畫名稱及編號	5361400501 新竹生活美學館業務		預算金額	54,633
分支計畫及用途別科目	金額	承辦單位	說明	
4085 獎勵及慰問	24		14. 飲水機、電話、電梯維護保養及雜項設施維護等，計列200千元。 15. 接洽公務之出差旅費，計列80千元。 16. 公物運費，計列10千元。 17. 首長特別費，計列136千元。 18. 辦公廳舍維修等經費，計列1,800千元（資本門）。 19. 購置各項行政用資訊設備，計列200千元（資本門）。 20. 購置辦公室雜項設備等，計列300千元（資本門）。 21. 依照行政院105年9月8日院授人給揆字第1050053161號函規定辦理，退休員工三節慰問金每人每年6千元，計列24千元。	
03 生活美學業務推展	19,145	國立新竹生活美學館	本計畫共需經費19,145千元，其內容如下：	
2000 業務費	16,922		1. 推廣生活美學、文化藝術展演、文化創意產業、社區營造、社區藝術表演等業務，計列17,682千元，內容如下：	
2021 其他業務租金	500		(1) 租用辦理展覽演出活動等所需器材租金，計列500千元。	
2027 保險費	423		(2) 館藏品、活動展覽作品與參加人員及志工保險費，計列423千元。	
2033 約用人員酬金	3,403		(3) 辦理生活美學業務推展相關業務執行之約用人員6人酬金，計列3,403千元。	
2036 按日按件計資酬金	2,446		(4) 辦理生活美學系列講座、人才培育講習訓練等講師鐘點費、美藝活動諮詢審查會議專家學者出席費、表演藝術活動演出費等，計列2,446千元。	
2051 物品	140		(5) 各項活動展覽用材料、訂閱藝文期刊等物品，計列140千元。	
2054 一般事務費	9,450		(6) 辦理生活美學業務推展，為推廣藝文及展演活動等相關媒體行銷推廣經費，計列100千元（媒體政策及業務宣導費）。	
2072 國內旅費	300		(7) 辦理表演藝術團隊演出、藝術行銷推廣活動、美學主題展、生活美學系列講座、文化體驗、文化平權推廣、藝文交流，辦理人才培育、社區營造、社區母語（多元語言）及文化觀光永續等計畫，計列9,350千元。	
2081 運費	240		(8) 辦理業務所需出差旅費、運費及短程車資等，計列560千元。	
2084 短程車資	20		(9) 依照國立新竹生活美學館辦理生活美學相	
4000 獎補助費	2,223			
4040 對國內團體之捐助	1,463			
4085 獎勵及慰問	570			
4090 其他補助及捐助	190			

**國立臺灣美術館及所屬  
歲出計畫提要及分支計畫概況表**

中華民國114年度

經資門併計

單位：新臺幣千元

工作計畫名稱及編號	5361400501 新竹生活美學館業務	預算金額	54,633
分支計畫及用途別科目	金額	承辦單位	說明
			<p>關競賽作業要點編列獎金，計列570千元（獎勵金）。</p> <p>(10)美術展覽申請補助等費用，計列190千元。</p> <p>2.捐助國內團體辦理生活美學推廣活動、社區藝文展覽、生活美學講座與講習、社區閱讀、地方學、高齡人口活化及社區藝術表演等，計列1,463千元。</p>

**國立臺灣美術館及所屬  
歲出計畫提要及分支計畫概況表**

中華民國114年度

經資門併計

單位：新臺幣千元

工作計畫名稱及編號	5361400502 彰化生活美學館業務	預算金額	64,061
-----------	----------------------	------	--------

計畫內容：  
推展中部四縣市各項文化活動、藝術展演、社區營造、創意產業、社造人才培訓、社會教育、族群共融文化近用及營造無障礙文化近用環境等活動。

預期成果：  
預計於中部四縣市地區，落實文化扎根、區域文化資源整合及強化文化公民之觀念，並推展生活美學運動。

分支計畫及用途別科目	金額	承辦單位	說明
01 人員維持	25,651	國立彰化生活美學館	國立彰化生活美學館預算員額21人，包括職員18人、工友2人及技工1人，依規定編列人事費25,651千元。
1000 人事費	25,651		
1015 法定編制人員待遇	14,949		
1025 技工及工友待遇	1,308		
1030 獎金	3,927		
1035 其他給與	336		
1040 加班費	1,013		
1045 退休退職給付	768		
1050 退休離職儲金	1,768		
1055 保險	1,582		
02 基本行政工作維持	13,592	國立彰化生活美學館	本計畫共需經費13,592千元，其內容如下： 1.員工教育訓練費，計列26千元。 2.本館水電費，計列2,182千元。 3.郵電等通訊費，計列400千元。 4.資訊管理系統及電腦維護費，計列510千元。 5.汽車燃料使用費、牌照稅等稅捐規費，計列13千元。 6.館舍公共安全及火災地震等保險費152千元、車輛保險費4千元，合共156千元。 7.辦理訓練講習講師鐘點費及會議專家學者出席費等（含員工協助方案16千元、性別主流化訓練課程6千元），計列30千元。 8.車輛油料費55千元、辦公物品等245千元，合共300千元。 9.文康活動費75千元，外包清潔、保全、庭園養護及環保廢棄物處理費等6,998千元（含勞務承攬13人6,445千元），合共7,073千元。 10.房屋建築養護費，計列304千元。 11.車輛養護費12千元、辦公器具養護費10千元及設施與機械設備等養護費249千元，合共261千元。 12.接洽公務之差旅費及運費，計列21千元。 13.首長特別費，計列136千元。 14.館舍空間及設備改善等，計列1,580千元（資本門）。 15.購置公務所需資訊設備及電腦軟體，計列220千元（資本門）。 16.購置辦公事務等相關設備，計列69千元（資本門）。
2000 業務費	11,422		
2003 教育訓練費	26		
2006 水電費	2,182		
2009 通訊費	400		
2018 資訊服務費	510		
2024 稅捐及規費	13		
2027 保險費	156		
2036 按日按件計資酬金	30		
2051 物品	300		
2054 一般事務費	7,073		
2063 房屋建築養護費	304		
2066 車輛及辦公器具養護費	22		
2069 設施及機械設備養護費	249		
2072 國內旅費	19		
2081 運費	2		
2093 特別費	136		
3000 設備及投資	1,869		
3010 房屋建築及設備費	1,280		
3020 機械設備費	300		
3030 資訊軟硬體設備費	220		
3035 雜項設備費	69		
4000 獎補助費	301		
4060 對公保軍保退撫基金之補助及挹注	301		

**國立臺灣美術館及所屬  
歲出計畫提要及分支計畫概況表**

中華民國114年度

經資門併計

單位：新臺幣千元

工作計畫名稱及編號	5361400502 彰化生活美學館業務		預算金額	64,061
分支計畫及用途別科目	金額	承辦單位	說明	
03 生活美學業務推展	24,818	國立彰化生活美學館	本計畫共需經費24,818千元其內容如下：	
2000 業務費	20,420		1. 辦理生活美學展演、藝術展演、合唱藝術推廣、文化近用之調查與研究及藝文書籍編輯出版等所需經費，計列12,189千元，其項目包括：	
2003 教育訓練費	62		(1) 員工教育訓練費32千元、國內洽公出差旅費160千元，合共192千元。	
2009 通訊費	190		(2) 辦理主題展、邀請展及展場護施維護等經費，計列1,173千元。	
2015 權利使用費	1		(3) 辦理本館志工訓練研習、保險及志工業務交流參訪活動等經費，計列379千元。	
2021 其他業務租金	415		(4) 編印出版各類叢書、畫冊及文化研習活動簡章、手冊、教材印刷等經費，計列1,440千元。	
2027 保險費	350		(5) 辦理各項展演活動相關媒體宣傳製作、託播及刊登等經費，計列272千元（媒體政策及業務宣導費）。	
2033 約用人員酬金	2,328		(6) 辦理新型態藝術創作展演計畫、藝文人口培育計畫、青年藝術家築夢計畫、培育青年藝術家創作及展示計畫等經費，計列1,887千元。	
2036 按日按件計資酬金	3,182		(7) 辦理各類生活美學文化研習、社會教育活動等經費，計列2,054千元。	
2051 物品	1,528		(8) 協助辦理生活美學業務推展之約用人員4人酬金，計列2,328千元。	
2054 一般事務費	11,518		(9) 辦理「提升身心障礙者文化近用體驗計畫」經費，計列201千元。	
2069 設施及機械設備養護費	34		(10) 辦理「中華民國114年度全國社會組合唱比賽」經費，計列2,263千元（含依簡章發放獎勵金1,000千元）。	
2072 國內旅費	360		2. 辦理生活美學資源交流整合與推展之策劃及執行，進行社區營造規劃、輔導、人才培育、地方知識學、地域振興、電影藝術推廣、藝文推廣區域美學活動及展演，辦理身心障礙藝文獎勵、全國績優文化志工獎勵等所需經費，計列12,581千元，其項目包括：	
2081 運費	422		(1) 員工教育訓練費30千元、國內洽公出差旅費200千元，合共230千元。	
2084 短程車資	30		(2) 辦理各項活動郵電通訊費、辦公用具、文	
3000 設備及投資	48			
3035 雜項設備費	48			
4000 獎補助費	4,350			
4040 對國內團體之捐助	2,090			
4085 獎勵及慰問	2,260			



**國立臺灣美術館及所屬  
歲出計畫提要及分支計畫概況表**

中華民國114年度

經資門併計

單位：新臺幣千元

工作計畫名稱及編號	5361400502 彰化生活美學館業務	預算金額	64,061
分支計畫及用途別科目	金額	承辦單位	說明
			<p>具紙張等經費，計列203千元。</p> <p>(3)辦理社區營造講座、人才培育等講師鐘點費、活動諮詢審查會議專家學者出席費、藝文展演活動演出費及地方知識學稿費等，計列805千元。</p> <p>(4)辦理文薈獎－全國身心障礙者文藝獎徵選與推廣活動及得獎人支持計畫，計列3,800千元（含依簡章發放獎勵金1,010千元）。</p> <p>(5)辦理全國績優文化志工表揚獎勵活動，計列3,800千元（含依簡章發放獎勵金250千元、勞務承攬人力1人240千元）。</p> <p>(6)辦理中臺灣社區輔導訪視、藝術文化推廣、地域振興、電影藝術推廣等計畫，計列1,553千元。</p> <p>(7)辦理各項社造及藝文活動相關媒體宣導製作、託播及刊登等經費，計列50千元（媒體政策及業務宣導費）。</p> <p>(8)辦理文化性別平權相關藝文推廣活動，計列50千元。</p> <p>(9)捐助國內團體辦理社區藝文推廣等相關系列文化活動，以落實公民文化權，計列2,090千元。</p> <p>3.購置生活美學展演、社造業務等所需設施設備，計列48千元（資本門）。</p>

**國立臺灣美術館及所屬  
歲出計畫提要及分支計畫概況表**

經資門併計

中華民國114年度

單位：新臺幣千元

工作計畫名稱及編號	5361400503 臺南生活美學館業務	預算金額	66,924
-----------	----------------------	------	--------

- 計畫內容：
1. 盤整南部區域社造資源，進行調查、研究、編輯、出版。
  2. 建置南部區域社造平台，促進區域交流、人才培育及研習。
  3. 推動南部區域性文化平權，建置區域文化資源交流、整合及推動平台。
  4. 辦理南部七縣市展演培力暨推展計畫之規劃與執行。
  5. 辦理南部地區文化藝術研習與交流活動之規劃及執行。
  6. 捐補助於南部地區辦理各項藝術活動之個人團隊。

- 預期成果：
1. 鼓勵社區建立跨領域、跨場域、跨世代的合作交流平臺，透過多元豐富主題，呈現在地特色，創造社區新力。
  2. 深根在地文化內涵，落實文化平權及社區營造。
  3. 推動特色主題藝文展演，擴及兒童、青少年、青年及樂齡者文化近用。
  4. 協力展演團隊發揮藝文扎根的文化影響力，展現多元的藝術型態。
  5. 推動常民美學研習課程，豐富美學素養。
  6. 厚植民眾藝術欣賞涵養，建構美感生活環境。
  7. 建立與社區及團隊合作機制，促進文化藝術交流。

分支計畫及用途別科目	金額	承辦單位	說明
01 人員維持	27,001	國立臺南生活美學館	國立臺南生活美學館預算員額20人，包括職員18人、工友1人及技工1人，依規定編列人事費27,001千元。
1000 人事費	27,001		
1015 法定編制人員待遇	16,200		
1025 技工及工友待遇	901		
1030 獎金	4,395		
1035 其他給與	336		
1040 加班費	1,279		
1045 退休退職給付	305		
1050 退休離職儲金	1,941		
1055 保險	1,644		
02 基本行政工作維持	29,458	國立臺南生活美學館	本計畫共需經費29,458千元，其內容如下： 1. 教育訓練費、水電費、數據、網路通訊費、電話及郵費，計列6,051千元。 2. 資訊服務費及事務機器租金等，計列726千元。 3. 公務車輛牌照、燃料費及其他規費，計列13千元。 4. 館舍建物與辦公設備之火險及公共意外責任險等，計列77千元。 5. 辦理各項行政及業務事務之約用人員4人酬金，計列2,066千元。 6. 委請專家學者出席費、講師鐘點費及稿費等，計列112千元。 7. 購置辦公用文具紙張、電腦週邊設備之耗材及報章雜誌等，計列839千元。 8. 綠化辦公環境植栽、委外保全、機電、清潔、各項活動聯繫接待與協調、員工文康活動等費用（含勞務承攬14人7,401千元、員工協助方案20千元），計列7,600千元。 9. 房屋建築養護費，計列941千元。 10. 辦公器具養護費，計列16千元。 11. 水電消防空調養護費，計列1,393千元。 12. 國內出差旅費、短程車資及運費等，計列270
2000 業務費	20,240		
2003 教育訓練費	40		
2006 水電費	5,511		
2009 通訊費	500		
2018 資訊服務費	506		
2021 其他業務租金	220		
2024 稅捐及規費	13		
2027 保險費	77		
2033 約用人員酬金	2,066		
2036 按日按件計資酬金	112		
2051 物品	839		
2054 一般事務費	7,600		
2063 房屋建築養護費	941		
2066 車輛及辦公器具養護費	16		
2069 設施及機械設備養護費	1,393		
2072 國內旅費	188		
2081 運費	77		
2084 短程車資	5		
2093 特別費	136		
3000 設備及投資	9,110		
3010 房屋建築及設備費	8,468		
3020 機械設備費	411		

**國立臺灣美術館及所屬  
歲出計畫提要及分支計畫概況表**

經資門併計

中華民國114年度

單位：新臺幣千元

工作計畫名稱及編號	5361400503 臺南生活美學館業務		預算金額	66,924
分支計畫及用途別科目	金額	承辦單位	說明	
3030 資訊軟硬體設備費	143		千元。	
3035 雜項設備費	88		13. 首長特別費，計列136千元。	
4000 獎補助費	108		14. 辦理建築物空調漏水改善計畫，計列8,218千元（資本門）。	
4060 對公保軍保退撫基金之補助及挹注	72		15. 辦公室及機電設備等修繕增置，計列661千元（資本門）。	
4085 獎勵及慰問	36		16. 購置辦公設備、資訊設備及電腦軟體，計列231千元（資本門）。	
			17. 依「公立學校教職員退休資遣撫卹條例」第四十條退休職員調降退休所得節省經費挹注退撫基金，計列72千元。	
			18. 依照行政院105年9月8日院授人給揆字第1050053161號函規定辦理，退休員工三節慰問金每人每年6千元，計列36千元。	
03 生活美學業務推展	10,465	國立臺南生活美學館	本計畫共需經費10,465千元，其內容如下：	
2000 業務費	9,494		1. 研究調查與發展南部七縣市社區文化生活美學等相關業務，計列1,278千元。	
2003 教育訓練費	10		2. 辦理區域社區營造及社區文化生活美學等各項活動之媒體行銷推廣，計列40千元（媒體政策及業務宣導費）。	
2009 通訊費	15		3. 辦理南臺灣社區多元文化平權推展計畫，計列1,038千元。	
2018 資訊服務費	26		4. 紐約青少年當代藝術機構策展交流訪問計畫，計列388千元。	
2027 保險費	30		5. 辦理生活美學研習與推廣活動，計列727千元。	
2033 約用人員酬金	1,548		6. 辦理樂齡研習與推廣活動，計列796千元。	
2036 按日按件計資酬金	5,196		7. 辦理南部七縣市展演培力暨推展計畫（含約用人員3人1,548千元），計列4,889千元。	
2051 物品	150		8. 辦理志工相關業務，計列338千元。	
2054 一般事務費	1,951		9. 辦理區域性推展地方文化補助計畫、推動藝文展演暨美學體驗補助計畫，計列971千元。	
2072 國內旅費	180			
2078 國外旅費	388			
4000 獎補助費	971			
4040 對國內團體之捐助	190			
4090 其他補助及捐助	781			

**國立臺灣美術館及所屬  
歲出計畫提要及分支計畫概況表**

中華民國114年度

經資門併計

單位：新臺幣千元

工作計畫名稱及編號	5361400504 臺東生活美學館業務	預算金額	53,973
計畫內容：		預期成果：	
1. 辦理花東生活美學藝術展演、原創工藝、文學人才培育及音樂深耕等業務之推廣。		1. 培育藝術、文學人才及促進藝術文化發展與交流。	
2. 其他配合文化部政策推動及在地文化發展之事務。		2. 發揚在地特色生活文化，積累原創藝術人才庫，建構花東地區生活美學推動平台。	
分支計畫及用途別科目	金額	承辦單位	說明
01 人員維持	24,989	國立臺東生活美學館	國立臺東生活美學館預算員額18人，包括職員17人及工友1人，依規定編列人事費24,989千元。
1000 人事費	24,989		
1015 法定編制人員待遇	15,682		
1025 技工及工友待遇	433		
1030 獎金	3,770		
1035 其他給與	330		
1040 加班費	671		
1045 退休退職給付	790		
1050 退休離職儲金	1,836		
1055 保險	1,477		
02 基本行政工作維持	11,607	國立臺東生活美學館	本計畫共需經費11,607千元，其內容如下：
2000 業務費	10,656		
2003 教育訓練費	50		1. 辦理員工在職進修、教育訓練及相關法規研討會，計列50千元。
2006 水電費	1,061		2. 水費20千元，電費1,041千元，合共1,061千元。
2009 通訊費	460		3. 郵資60千元、電話費110千元，數據通訊費290千元，合共460千元。
2018 資訊服務費	519		4. 館內行政資訊系統維護費，計列519千元。
2024 稅捐及規費	15		5. 公務車輛牌照稅及燃料費，計列15千元。
2027 保險費	40		6. 車輛保險費3千元、館舍產物及辦公設備之火險及公共意外責任險37千元，合共40千元。
2033 約用人員酬金	3,850		7. 辦理標案審查出席費、員工講習鐘點費（含員工協助方案20千元、性別主流化課程6千元），計列44千元。
2036 按日按件計資酬金	44		8. 辦公室物品及油料費，計列132千元。
2051 物品	132		9. 印刷、業務聯繫、接待、協調、員工文康活動等費用，計列176千元。
2054 一般事務費	3,396		10. 辦理各項行政及業務事務之約用人員7人酬金，計列3,850千元。
2063 房屋建築養護費	511		11. 外包館舍保全及清潔勞務承攬5人，計列3,220千元。
2066 車輛及辦公器具養護費	42		12. 辦公房舍維護整修費用，計列511千元。
2069 設施及機械設備養護費	150		13. 車輛養護費及辦公器具保養費，計列42千元。
2072 國內旅費	250		14. 公務用儀器及設備養護費，計列150千元。
2093 特別費	136		15. 因業務需要之國內出差旅費及聘請講師於臺澎金馬等地區所需之差旅費，計列250千元。
3000 設備及投資	500		16. 首長特別費，計列136千元。
3030 資訊軟硬體設備費	188		
3035 雜項設備費	312		
4000 獎補助費	451		
4060 對公保軍保退撫基金之補助及挹注	439		
4085 獎勵及慰問	12		

**國立臺灣美術館及所屬  
歲出計畫提要及分支計畫概況表**

中華民國114年度

經資門併計

單位：新臺幣千元

工作計畫名稱及編號	5361400504 臺東生活美學館業務		預算金額	53,973
分支計畫及用途別科目	金額	承辦單位	說明	
03 生活美學業務推展	17,377	國立臺東生活美學館	17. 資訊硬體設備汰換188千元、雜項設備汰換312千元，合共500千元（資本門）。 18. 依「公立學校教職員退休資遣撫卹條例」第四十條退休職員調降退休所得節省經費挹注退撫基金，計列439千元。 19. 依照行政院105年9月8日院授人給揆字第105053161號函規定辦理，退休人員三節慰問金每人每年6千元，計列12千元。 本計畫共需經費17,377千元，其內容如下：	
2000 業務費	14,920		1. 辦理社區生活美學、社區營造、社區文化、特色產業與社區藝術展演及相關活動之推廣、調查、研究、編輯及出版等，計列15,877千元，其項目包括：	
2027 保險費	27		(1) 辦理花東地區生活美學主題展、常設展業務活動所需保險費，計列27千元。	
2036 按日按件計資酬金	262		(2) 辦理推動花東地區生活美學理念各項業務活動及研習所需出席費、講師鐘點費、稿費及表演費，計列262千元。	
2051 物品	500		(3) 辦理各項活動所需之物品，消耗品300千元、非消耗品200千元，合共500千元。	
2054 一般事務費	13,259		(4) 辦理各項藝文及展演活動等相關媒體宣傳廣告經費，計列600千元（媒體政策及業務宣導費）。	
2072 國內旅費	800		(5) 辦理活動所需之印刷、錄影、印製文化景觀書籍、美學年報及藝文展演計畫等經費，計列2,300千元。	
2078 國外旅費	72		(6) 辦理文化性別平權推廣相關藝文活動，計列20千元。	
4000 獎補助費	2,457		(7) 辦理本館志工訓練研習及志工業務交流參訪活動等經費，計列280千元。	
4040 對國內團體之捐助	1,300		(8) 辦理花東音樂深耕及展演計畫活動，計列1,790千元。	
4085 獎勵及慰問	957		(9) 辦理後山文學獎暨文學相關推廣活動，計列2,736千元（含依簡章發放獎勵金957千元）。	
4090 其他補助及捐助	200		(10) 辦理原創工藝推廣活動，計列2,310千元。	
			(11) 辦理文化百老匯青少年演出計畫，計列1,260千元。	
			(12) 辦理花東流行音樂系列活動，計列2,920千元。	
			(13) 因業務需要之國內出差旅費，計列800千	

**國立臺灣美術館及所屬  
歲出計畫提要及分支計畫概況表**

中華民國114年度

經資門併計

單位：新臺幣千元

工作計畫名稱及編號	5361400504 臺東生活美學館業務	預算金額	53,973
分支計畫及用途別科目	金額	承辦單位	說明
			<p>元。</p> <p>(14)赴日本沖繩南城市進行文化藝術交流計畫所需國外旅費，計列72千元。</p> <p>2.輔導花東地區生活美學協會、社團或個人，辦理各項文化藝術產業及生活美學相關活動所需之獎補助費，計列1,500千元。</p>

**國立臺灣美術館及所屬  
歲出計畫提要及分支計畫概況表**

中華民國114年度

經資門併計

單位：新臺幣千元

工作計畫名稱及編號	5361409800 第一預備金	預算金額	1,000
-----------	------------------	------	-------

計畫內容：

預期成果：

分支計畫及用途別科目	金額	承辦單位	說明
01 第一預備金	1,000	國立臺灣美術館	按經常支出總額的百分之一範圍內編列。
6000 預備金	1,000		
6005 第一預備金	1,000		

# 國立臺灣美術館及所屬 各項費用彙計表

中華民國114年度

單位：新臺幣千元

工作計畫名稱及編號 第一、二級用途別 科目名稱及編號	5361400100 一般行政	5361400200 美術館業務	5361400501 新竹生活美學 館業務	5361400502 彰化生活美學 館業務	5361400503 臺南生活美學 館業務	5361400504 臺東生活美學 館業務
合 計	152,616	308,602	54,633	64,061	66,924	53,973
1000 人事費	110,856	-	24,060	25,651	27,001	24,989
1015 法定編制人員待遇	53,956	-	14,655	14,949	16,200	15,682
1020 約聘僱人員待遇	10,204	-	-	-	-	-
1025 技工及工友待遇	9,510	-	1,288	1,308	901	433
1030 獎金	13,824	-	3,741	3,927	4,395	3,770
1035 其他給與	1,632	-	376	336	336	330
1040 加班費	5,384	-	905	1,013	1,279	671
1045 退休退職給付	1,393	-	-	768	305	790
1050 退休離職儲金	7,523	-	1,571	1,768	1,941	1,836
1055 保險	7,430	-	1,524	1,582	1,644	1,477
2000 業務費	40,345	225,060	26,026	31,842	29,734	25,576
2003 教育訓練費	55	545	80	88	50	50
2006 水電費	19,753	9,074	1,311	2,182	5,511	1,061
2009 通訊費	1,125	1,114	519	590	515	460
2015 權利使用費	-	1,100	-	1	-	-
2018 資訊服務費	249	5,364	550	510	532	519
2021 其他業務租金	266	297	641	415	220	-
2024 稅捐及規費	58	-	15	13	13	15
2027 保險費	202	3,733	651	506	107	67
2033 約用人員酬金	-	31,147	4,565	2,328	3,614	3,850
2036 按日按件計資酬金	300	7,211	2,512	3,212	5,308	306
2042 國際組織會費	-	25	-	-	-	-
2045 國內組織會費	-	21	-	-	-	-
2051 物品	186	8,422	336	1,828	989	632
2054 一般事務費	13,429	127,304	13,772	18,591	9,551	16,655
2063 房屋建築養護費	170	-	58	304	941	511
2066 車輛及辦公器具養護費	126	-	30	22	16	42
2069 設施及機械設備養護費	3,956	1,000	200	283	1,393	150
2072 國內旅費	275	1,977	380	379	368	1,050
2078 國外旅費	-	1,771	-	-	388	72



國立臺灣美術館及所屬  
各項費用彙計表

中華民國114年度

單位：新臺幣千元

工作計畫名稱及編號 第一、二級用途別 科目名稱及編號	5361400100 一般行政	5361400200 美術館業務	5361400501 新竹生活美學 館業務	5361400502 彰化生活美學 館業務	5361400503 臺南生活美學 館業務	5361400504 臺東生活美學 館業務
2081 運費	15	24,488	250	424	77	-
2084 短程車資	1	467	20	30	5	-
2093 特別費	179	-	136	136	136	136
3000 設備及投資	100	77,592	2,300	1,917	9,110	500
3010 房屋建築及設備費	-	-	1,800	1,280	8,468	-
3020 機械設備費	-	-	-	300	411	-
3030 資訊軟硬體設備費	-	12,943	200	220	143	188
3035 雜項設備費	100	64,537	300	117	88	312
3040 權利	-	112	-	-	-	-
4000 獎補助費	1,315	5,950	2,247	4,651	1,079	2,908
4040 對國內團體之捐助	-	-	1,463	2,090	190	1,300
4060 對公保軍保退撫基金之 補助及挹注	1,028	-	-	301	72	439
4075 差額補貼	197	-	-	-	-	-
4085 獎勵及慰問	90	5,950	594	2,260	36	969
4090 其他補助及捐助	-	-	190	-	781	200
6000 預備金	-	-	-	-	-	-
6005 第一預備金	-	-	-	-	-	-

國立臺灣美術館及所屬  
各項費用彙計表(續)

中華民國114年度

單位：新臺幣千元

工作計畫名稱及編號 第一、二級用途別 科目名稱及編號	5361409800 第一預備金				合 計
合 計	1,000				701,809
1000 人事費	-				212,557
1015 法定編制人員待遇	-				115,442
1020 約聘僱人員待遇	-				10,204
1025 技工及工友待遇	-				13,440
1030 獎金	-				29,657
1035 其他給與	-				3,010
1040 加班費	-				9,252
1045 退休退職給付	-				3,256
1050 退休離職儲金	-				14,639
1055 保險	-				13,657
2000 業務費	-				378,583
2003 教育訓練費	-				868
2006 水電費	-				38,892
2009 通訊費	-				4,323
2015 權利使用費	-				1,101
2018 資訊服務費	-				7,724
2021 其他業務租金	-				1,839
2024 稅捐及規費	-				114
2027 保險費	-				5,266
2033 約用人員酬金	-				45,504
2036 按日按件計資酬金	-				18,849
2042 國際組織會費	-				25
2045 國內組織會費	-				21
2051 物品	-				12,393
2054 一般事務費	-				199,302
2063 房屋建築養護費	-				1,984
2066 車輛及辦公器具養護費	-				236
2069 設施及機械設備養護費	-				6,982
2072 國內旅費	-				4,429
2078 國外旅費	-				2,231

國立臺灣美術館及所屬  
各項費用彙計表(續)

中華民國114年度

單位：新臺幣千元

工作計畫名稱及編號 第一、二級用途別 科目名稱及編號	5361409800 第一預備金					合 計
2081 運費	-					25,254
2084 短程車資	-					523
2093 特別費	-					723
3000 設備及投資	-					91,519
3010 房屋建築及設備費	-					11,548
3020 機械設備費	-					711
3030 資訊軟硬體設備費	-					13,694
3035 雜項設備費	-					65,454
3040 權利	-					112
4000 獎補助費	-					18,150
4040 對國內團體之捐助	-					5,043
4060 對公保軍保退撫基金之 補助及挹注	-					1,840
4075 差額補貼	-					197
4085 獎勵及慰問	-					9,899
4090 其他補助及捐助	-					1,171
6000 預備金	1,000					1,000
6005 第一預備金	1,000					1,000

本 頁 空 白

國立臺灣美  
歲出一級用途  
中華民國

科 目				經 常 支				
款	項	目	節	名 稱	人事費	業務費	獎補助費	債務費
19				文化部主管				
	5			國立臺灣美術館及所屬	212,557	378,583	18,150	-
				文化支出	212,557	378,583	18,150	-
		1		一般行政	110,856	40,345	1,315	-
		2		美術館業務	-	225,060	5,950	-
		3		生活美學業務	101,701	113,178	10,885	-
			1	新竹生活美學館業務	24,060	26,026	2,247	-
			2	彰化生活美學館業務	25,651	31,842	4,651	-
			3	臺南生活美學館業務	27,001	29,734	1,079	-
			4	臺東生活美學館業務	24,989	25,576	2,908	-
		4		第一預備金	-	-	-	-

術館及所屬  
別科目分析表

114年度

單位：新臺幣千元

出		資本支出					合計
預備金	小計	業務費	設備及投資	獎補助費	預備金	小計	
1,000	610,290	-	91,519	-	-	91,519	701,809
1,000	610,290	-	91,519	-	-	91,519	701,809
-	152,516	-	100	-	-	100	152,616
-	231,010	-	77,592	-	-	77,592	308,602
-	225,764	-	13,827	-	-	13,827	239,591
-	52,333	-	2,300	-	-	2,300	54,633
-	62,144	-	1,917	-	-	1,917	64,061
-	57,814	-	9,110	-	-	9,110	66,924
-	53,473	-	500	-	-	500	53,973
1,000	1,000	-	-	-	-	-	1,000

款	項	目	節	科 目 名 稱 及 編 號	設 備			
					土地	房屋建築及設備	公共建設及設施	機械設備
19	5			0061000000 文化部主管				
				0061400000 國立臺灣美術館及所屬	-	11,548	-	711
				5361400000 文化支出	-	11,548	-	711
			1	5361400100 一般行政	-	-	-	-
			2	5361400200 美術館業務	-	-	-	-
			3	5361400500 生活美學業務	-	11,548	-	711
			1	5361400501 新竹生活美學館業務	-	1,800	-	-
			2	5361400502 彰化生活美學館業務	-	1,280	-	300
			3	5361400503 臺南生活美學館業務	-	8,468	-	411
			4	5361400504 臺東生活美學館業務	-	-	-	-

術館及所屬  
分析表  
114年度

單位：新臺幣千元

及		投 資			其他資本支出	合 計
運輸設備	資訊軟體設備	雜項設備	權 利	投 資		
-	13,694	65,454	112	-	-	91,519
-	13,694	65,454	112	-	-	91,519
-	-	100	-	-	-	100
-	12,943	64,537	112	-	-	77,592
-	751	817	-	-	-	13,827
-	200	300	-	-	-	2,300
-	220	117	-	-	-	1,917
-	143	88	-	-	-	9,110
-	188	312	-	-	-	500



本 頁 空 白

**國立臺灣美術館及所屬  
人事費彙計表**  
中華民國114年度

單位：新臺幣千元

人 事 費 別	金 額	說 明
一、民意代表待遇	-	
二、政務人員待遇	-	
三、法定編制人員待遇	115,442	
四、約聘僱人員待遇	10,204	
五、技工及工友待遇	13,440	
六、獎金	29,657	
七、其他給與	3,010	
八、加班費	9,252	
九、退休退職給付	3,256	
十、退休離職儲金	14,639	
十一、保險	13,657	
十二、調待準備	-	
合 計	212,557	

國立臺灣美  
預算員額  
中華民國

科 目				員 額 ( 單位：													
款	項	目	節 名 稱	職 員		警 察		法 警		駐 警		工 友		技 工		駕 駛	
				本年度	上年度	本年度	上年度	本年度	上年度	本年度	上年度	本年度	上年度	本年度	上年度	本年度	上年度
19			0061000000 文化部主管														
	5		0061400000 國立臺灣美術館及 所屬	128	128	-	-	-	-	-	-	10	10	17	20	2	3
		1	5361400100 一般行政	57	57	-	-	-	-	-	-	4	4	14	17	2	2
		3	5361400500 生活美學業務	71	71	-	-	-	-	-	-	6	6	3	3	-	1
		1	5361400501 新竹生活美學館業 務	18	18	-	-	-	-	-	-	2	2	1	1	-	-
		2	5361400502 彰化生活美學館業 務	18	18	-	-	-	-	-	-	2	2	1	1	-	-
		3	5361400503 臺南生活美學館業 務	18	18	-	-	-	-	-	-	1	1	1	1	-	1

# 術館及所屬 明細表

114年度

單位：新臺幣千元

人								年 需 經 費			說 明
聘 用		約 僱		駐外雇員		合 計		本 年 度	上 年 度	比 較	
本 年 度	上 年 度	本 年 度	上 年 度	本 年 度	上 年 度	本 年 度	上 年 度				
-	-	22	22	-	-	179	183	203,305	193,996	9,309	
-	-	22	22	-	-	99	102	105,472	100,197	5,275	國立臺灣美術館以業務費預計進用約用人員48人31,147千元、勞務承攬65人28,075千元，分述如下： 1.基本行政工作維持，預計進用勞務承攬24人，經費10,880千元。 2.美術推展工作，預計進用約用人員20人，經費12,447千元；勞務承攬39人，經費15,895千元。 3.藝文場館科藝創新計畫，預計進用約用人員6人，經費3,200千元。 4.博物館包容科技近用及開放計畫，預計進用約用人員4人，經費2,800千元；勞務承攬2人，經費1,300千元。 5.重建臺灣藝術史2.0社會發展計畫，預計進用約用人員18人，經費12,700千元。
-	-	-	-	-	-	80	81	97,833	93,799	4,034	
-	-	-	-	-	-	21	21	23,155	22,577	578	國立新竹生活美學館以業務費預計進用約用人員8人4,565千元及勞務承攬5人3,600千元，分述如下： 1.基本行政工作維持，預計進用約用人員2人，經費1,162千元；勞務承攬5人，經費3,600千元。 2.生活美學業務推展，預計進用約用人員6人，經費3,403千元。
-	-	-	-	-	-	21	21	24,638	23,670	968	國立彰化生活美學館以業務費預計進用約用人員4人2,328千元及勞務承攬14人6,685千元，分述如下： 1.基本行政工作維持，預計進用勞務承攬13人，經費6,445千元。 2.生活美學業務推展，預計進用約用人員4人，經費2,328千元；勞務承攬1人，經費240千元。
-	-	-	-	-	-	20	21	25,722	24,507	1,215	國立臺南生活美學館以業務費預計進用約用人員7人3,614千元、勞務承攬14人7,401千元，分述如下： 1.基本行政工作維持，預計進用約用人員4人，經費2,066千元；勞務承攬14人，經費7,401千元。 2.生活美學業務推展，預計進用約用人員3人，經費1,548千元。

國立臺灣美  
預算員額  
中華民國

科 目				員 額 ( 單位：													
款	項	目	節 名 稱	職 員		警 察		法 警		駐 警		工 友		技 工		駕 駛	
				本年度	上年度	本年度	上年度	本年度	上年度	本年度	上年度	本年度	上年度	本年度	上年度	本年度	上年度
			5361400504 4 臺東生活美學館業務	17	17	-	-	-	-	-	-	1	1	-	-	-	-

術館及所屬  
明細表

114年度

單位：新臺幣千元

人								年 需 經 費			說 明
聘 用		約 僱		駐外雇員		合 計		本 年 度	上 年 度	比 較	
本 年 度	上 年 度	本 年 度	上 年 度	本 年 度	上 年 度	本 年 度	上 年 度				
-	-	-	-	-	-	18	18	24,318	23,045	1,273	國立臺東生活美學館以業務費預計進用約用人員7人3,850千元及勞務承攬5人3,220千元，編列於基本行政工作維持。

本 頁 空 白

**國立臺灣美術館及所屬  
公務車輛明細表**

中華民國114年度

單位：新臺幣千元

車輛數	車輛種類	乘客人數 不含司機	購置 年月	汽缸總 排氣量 (立方公分)	油料費			養護費	其他	備註
					數量(公升)	單價(元)	金額			
1	現有車輛： 首長專用車	4	105.07	1,798	1,668	31.00	52	51	15	AQF-6715。 國立臺灣美術 館。
1	小客車及小客貨兩 用車	4	98.05	1,800	0	31.00	0	0	12	6513WQ。 國立臺南生活 美學館。逾15 年。
1	小客車及小客貨兩 用車	7	99.05	2,198	355 405	31.00 14.60	11 6	21	8	9521ZF。 國立臺灣美術 館，油氣雙燃 料車。逾15年 。
1	小客車及小客貨兩 用車	4	109.03	1,798	1,668	31.00	52	26	18	BDV-6328。 國立臺東生活 美學館。
1	小客車及小客貨兩 用車	4	112.02	1,798	1,140	31.00	35	9	16	BQN-3708。 國立新竹生活 美學館，油電 混合小客車。
1	小客車及小客貨兩 用車	4	113.04	1,798	1,140	31.00	35	8	15	BXA-2823。 國立彰化生活 美學館。油電 混合動力車。
1	機車	1	97.02	124	312	31.00	10	2	2	067-CQC。國 立新竹生活美 學館。
1	機車	1	102.03	125	312	31.00	10	2	1	ACX-5933。 國立彰化生活 美學館。
1	機車	1	103.06	125	312	31.00	10	2	1	287-NYZ。國 立彰化生活美 學館。
1	機車	1	109.09	0	0	0.00	0	2	1	EPD-6973電動 車(重型)，國 立臺灣美術館 。
1	機車	1	109.12	0	0	0.00	0	2	1	EWM-0521電動 車(輕型)，國 立臺灣美術館 。
	合 計				7,312		220	124	90	



預算員額：	職員	128 人	技工	17 人
	警察	0 人	駕駛	2 人
	法警	0 人	聘用	0 人
	駐警	0 人	約僱	22 人
	工友	10 人	駐外雇員	0 人

合計： 179 人

國立臺灣美  
現有辦公房

中華民國

區 分	自有				無償借用		
	單位數	面積	取得成本	年需養護費	單位數	面積	年需養護費
一、辦公房屋	15	99,557.70	2,533,625	1,840	-	-	-
二、機關宿舍	6	1,823.47	29,328	144	0	-	-
1 首長宿舍	-	-	-	-	-	-	-
2 單房間職務宿舍	2	1,386.21	21,902	27	-	-	-
3 多房間職務宿舍	4	437.26	7,426	117	-	-	-
三、其他	25	-	51,166	-	-	-	-
合 計		101,381.17	2,614,119	1,984		-	-

# 術館及所屬

## 舍明細表

114年度

單位：新臺幣千元，平方公尺

有償租用或借用					合計			
單位數	面積	押金	租金	年需養護費	面積	押金	租金	年需養護費
-	-	-	-	-	99,557.70	-	-	1,840
0	-	-	-	-	1,823.47	-	-	144
-	-	-	-	-	-	-	-	-
-	-	-	-	-	1,386.21	-	-	27
-	-	-	-	-	437.26	-	-	117
-	-	-	-	-	-	-	-	-
	-	-	-	-	101,381.17	-	-	1,984

捐 助 計 畫	計 畫 起 訖 年 度	捐 助 對 象	捐 助 內 容	捐 助
				經 常
				人 事 費
合計				-
1.對團體之捐助				-
4040 對國內團體之捐助				-
(1)5361400501 新竹生活美學館業務				-
[1]生活美學業務推展	01	114-114 國內團體	捐助國內團體辦理生活美學推廣活動、社區藝文展覽、生活美學講座與講習、社區閱讀、地方美學、高齡人口活化及社區藝術表演等。	-
(2)5361400502 彰化生活美學館業務				-
[1]生活美學業務推展	03	114-114 國內團體	捐助國內團體辦理社區藝文推廣之文化活動經費。	-
(3)5361400503 臺南生活美學館業務				-
[1]生活美學業務推展	03	114-114 國內團體	捐助南部七縣市國內團體辦理推展地方文化、推動藝文展演暨美學體驗等活動經費。	-
(4)5361400504 臺東生活美學館業務				-
[1]生活美學業務推展	01	114-114 國內團體	補助花東地區團體、協會辦理各項文化藝術產業及生活美學相關活動經費。	-
4060 對公保軍保退撫基金之補助及挹注				-
(1)5361400100 一般行政				-
[1]基本行政工作維持	01	114-114 退撫基金	退休人員調降退休所得節省經費挹注退撫基金差額補助。	-
(2)5361400502 彰化生活美學館業務				-
[1]基本行政工作維持	02	114-114 退撫基金	退休人員調降退休所得節省經費挹注退撫基金差額補助。	-
(3)5361400503 臺南生活美學館業務				-
[1]基本行政工作維持	01	114-114 退撫基金	退休人員調降退休所得節省	-

術館及所屬  
費分析表  
114年度

單位：新臺幣千元

經 費		之 用 途		分 析	
門		資 本 門		合 計	
業 務 費	其 他	營 建 工 程	其 他		
-	18,150	-	-		18,150
-	8,133	-	-		8,133
-	5,043	-	-		5,043
-	1,463	-	-		1,463
-	1,463	-	-		1,463
-	2,090	-	-		2,090
-	2,090	-	-		2,090
-	190	-	-		190
-	190	-	-		190
-	1,300	-	-		1,300
-	1,300	-	-		1,300
-	1,840	-	-		1,840
-	1,028	-	-		1,028
-	1,028	-	-		1,028
-	301	-	-		301
-	301	-	-		301
-	72	-	-		72
-	72	-	-		72

捐 助 計 畫	計 畫 起 訖 年 度	捐 助 對 象	捐 助 內 容	捐 助	
				經 常 人 事 費	
(4)5361400504 臺東生活美學館業務 [1]基本行政工作維持	02	114-114	退撫基金	經費挹注退撫基金差額補助。 退休人員調降退休所得節省 經費挹注退撫基金差額補助。	- -
4085 獎勵及慰問 (1)5361400502 彰化生活美學館業務 [1]生活美學業務推展	03	114-114	國內團體	辦理全國績優文化志工表揚 及全國社會組合唱比賽等獎 金。	- -
2.對個人之捐助 4075 差額補貼 (1)5361400100 一般行政 [1]基本行政工作維持	02	114-114	退休人員	退休人員優惠存款利息差額 補貼。	- -
4085 獎勵及慰問 (1)5361400100 一般行政 [1]基本行政工作維持	03	114-114	退休人員	退休員工三節慰問金。	- -
(2)5361400200 美術館業務 [1]美術推展工作	04	114-114	個人	辦理版印年畫、全國美術展 之公開徵選作品，得獎作品 獎金。	-
(3)5361400501 新竹生活美學館業務 [1]生活美學業務推展	02	114-114	個人	推動業務辦理競賽而發給獎 勵金。	-
(4)5361400501 新竹生活美學館業務 [1]基本行政工作維持	03	114-114	退休人員	退休員工三節慰問金。	-
(5)5361400502 彰化生活美學館業務 [1]生活美學業務推展	03	114-114	個人	辦理文薈獎徵選活動獎金。	-
(6)5361400503 臺南生活美學館業務					-

術館及所屬  
費分析表  
114年度

單位：新臺幣千元

經 費		之 用 途		分 析
門		資 本 門		合 計
業 務 費	其 他	營 建 工 程	其 他	
-	439	-	-	439
-	439	-	-	439
-	1,250	-	-	1,250
-	1,250	-	-	1,250
-	1,250	-	-	1,250
-	10,017	-	-	10,017
-	197	-	-	197
-	197	-	-	197
-	197	-	-	197
-	8,649	-	-	8,649
-	90	-	-	90
-	90	-	-	90
-	5,950	-	-	5,950
-	5,950	-	-	5,950
-	570	-	-	570
-	570	-	-	570
-	24	-	-	24
-	24	-	-	24
-	1,010	-	-	1,010
-	1,010	-	-	1,010
-	36	-	-	36

捐 助 計 畫	計 畫 起 訖 年 度	捐 助 對 象	捐 助 內 容	捐 助	
				經 常 人 事 費	
[1]基本行政工作維持 (7)5361400504 臺東生活美學館業務	02	114-114	退休人員	退休員工三節慰問金。	-
[1]生活美學業務推展 (8)5361400504 臺東生活美學館業務	05	114-114	個人	辦理後山文學獎暨文學相關 推廣活動獎金。	-
[1]基本行政工作維持 4090 其他補助及捐助 (1)5361400501 新竹生活美學館業務	03	114-114	退休人員	退休員工三節慰問金。	-
[1]生活美學業務推展 (2)5361400503 臺南生活美學館業務	04	114-114	個人	美術展覽申請補助等費用。	-
[1]生活美學業務推展 (3)5361400504 臺東生活美學館業務	04	114-114	個人	捐助南部七縣市個人辦理推 展地方文化、推動藝文展演 暨美學體驗等活動經費。	-
[1]生活美學業務推展	04	114-114	個人	補助花東地區個人辦理各項 文化藝術產業及生活美學相 關活動經費。	-

術館及所屬  
費分析表  
114年度

單位：新臺幣千元

經 費		之 用 途		分 析
門		資 本	門	
業 務 費	其 他	營 建 工 程	其 他	合 計
-	36	-	-	36
-	957	-	-	957
-	957	-	-	957
-	12	-	-	12
-	12	-	-	12
-	1,171	-	-	1,171
-	190	-	-	190
-	190	-	-	190
-	781	-	-	781
-	781	-	-	781
-	200	-	-	200
-	200	-	-	200



本 頁 空 白

**國立臺灣美術館及所屬  
派員出國計畫預算總表**

中華民國114年度

單位：新臺幣千元

類 別	本 年 度 計 畫 項 數	本 年 度 預 計 人 天	本 年 度 預 算 數	上 年 度 計 畫 項 數	上 年 度 核 定 人 天	上 年 度 預 算 數
合 計	5	110	2,231	3	44	522
考 察	4	92	1,843	3	44	522
視 察	-	-	-	-	-	-
訪 問	1	18	388	-	-	-
開 會	-	-	-	-	-	-
談 判	-	-	-	-	-	-
進 修	-	-	-	-	-	-
研 究	-	-	-	-	-	-
實 習	-	-	-	-	-	-

計畫名稱及領域代碼	擬前往國家	擬拜會或視察機構	計畫內容	預計前往期間	預計天數	擬派人數
一、考察						
01 辦理「本館與歐洲國家級美術館館際交流合作」計畫70	法國、羅馬尼亞	羅馬尼亞國家當代藝術博物館National Museum of Contemporary Art MNAC Bucharest、法國奧塞美術館等	拜訪法國與羅馬尼亞等國家級美術館，進行館際交流與對等合作，提高臺灣藝術家與展覽在國際上的能見度，並達到文化外交的實質效益，拓展臺灣藝術的國際舞台。	114.01-114.06	8	2
02 「第19屆威尼斯建築雙年展—臺灣館」展覽計畫70	義大利	威尼斯普里奇歐尼宮 (Palazzo delle Prigioni)	為拓展臺灣建築藝術在國際的能見度，並增進我國與歐洲地區在建築藝術的交流與互動，每二年於義大利威尼斯普里奇歐尼宮 (Palazzo delle Prigioni) 辦理臺灣館展覽，於此一國際建築盛會中引介臺灣建築特色，彰顯臺灣建築藝術創作者的主體性與獨特性，有持續參展並辦理之必要性。	114.04-114.06	12	4
03 「臺灣當代原民藝術主題展」赴美國展出計畫70	美國	當代原住民美術館 Museum of Contemporary Native Arts	「臺灣當代原民藝術主題展」藉原民性所展開之比較性視野，擴延臺灣原住民當代藝術至全球當代語境，並展出臺灣當代藝術中獨特、深具挑戰性的作品，建立與美國原住民藝術的文化對話，提出全球視野的臺灣原民理論建構。	114.08-114.08	9	2
04 赴日本沖繩南城市進行文化藝術交流計畫70	日本沖繩南城市	南城市役所、南城市觀光協會、南城	1. 參訪當地展演機構，並與當地民間協會、音樂家等相關產業專業人士進行交流。	114.06-114.06	5	2

術館及所屬  
算類別表—考察、視察、訪問  
114年度

單位：新臺幣千元

旅		費		預		算		歸屬預算科目	前三年內有無赴同一機構拜會、視察	
交通費	生活費	辦公費	合計	合計	合計	有/無	如有，說明其內容			
200	170	9	379	379	379	美術館業務	無			
310	752	31	1,093	1,093	1,093	美術館業務	有	威尼斯建築雙年展為全球最具指標性的國際雙年展，我國自2000年參展以來，即以每兩年為一次，推選優秀建築藝術案參與此一國際盛會，對拓展國際建築界對臺灣建築特色的了解、彰顯臺灣建築藝術創作的主體性與獨特性有實質之綜效，本案有持續參展並辦理之必要性。		
150	146	3	299	299	299	美術館業務	無			
30	42	-	72	72	72	臺東生活美學館業務	無			

計畫名稱及領域代碼	擬前往國家	擬拜會或視察機構	計畫內容	預計前往期間	預計天數	擬派人數
二、訪問 05 紐約青少年當代藝術機構 策展交流訪問計畫70	美國紐約	美術館、 南城市青年聯合會、 久高島振興協會	2.參訪當地生活美學培育機構，交流社區藝術培育之策劃及執行與管理之行政經驗。 3.洽談台日國際藝文推動及合作交流事宜。			
		1.Taiwanese American Arts Council(台美藝文協會) 2.Governors Island(總督島) 3.Queens Museum(皇后美術館-身障青少年開放工作室計畫) 4.Groundswell NYC(青少年、藝術家與社區的公共藝術計畫)	本館規劃邀請台美藝文協會策展人與本館合作，於115年推出青少年當代藝術展覽。本館長年推動青少年當代藝術創作培力，立基於紐約的台美藝文協會亦重視青少年當代藝術紮根，希冀呈現兩地在文化上的差異及相似性，加深本館與國際間的文化交流與連結。本計畫為前往紐約拜會台美藝文協會及相關單位洽談展覽合作之可能。	114.05-114.12	9	2

術館及所屬  
算類別表—考察、視察、訪問  
114年度

單位：新臺幣千元

旅		費		預		算		歸屬預算科目	前三年內有無赴同一機構拜會、視察	
交通費	生活費	辦公費	合計	合計	合計	有/無	如有，說明其內容			
131	244	13	388	388	臺南生活美學館 業務	無				

職能 別分類	經濟性 分類	經 常			
		受僱人員報酬	商品及勞務購買支出	債務利息	土地租金支出
總	計	278,865	315,090	-	-
08	娛樂、文化與宗教	278,865	315,090	-	-

術館及所屬  
濟性綜合分類表

114年度

單位：新臺幣千元

支				出
經常移轉				經常支出合計
對企業	對家庭及民間 非營利機構	對政府	對國外	
-	16,310	-	25	610,290
-	16,310	-	25	610,290



職能 別分類	經濟性 分類	資本			
		投資及增資			資
		對營業基金	對非營業特種基金	對民間企業	對企業
總	計	-	-	-	-
08	娛樂、文化與宗教	-	-	-	-

術館及所屬  
濟性綜合分類表

114年度

單位：新臺幣千元

支			出	
本	移	轉	土地購入	無形資產購入
對家庭及民間 非營利機構	對政府	對國外		
-	-	-	-	112
-	-	-	-	112

職能 別分類	經濟性 分類	資 本			
		固 定		資 本	
		住宅	非住宅房屋	營建工程	運輸工具
總	計	-	11,548	-	-
08	娛樂、文化與宗教	-	11,548	-	-

術館及所屬  
濟性綜合分類表  
114年度

單位：新臺幣千元

支			出		總計
形	成		資本支出合計		
資訊軟體	機器及其他設備	土地改良			
4,560	75,299	-	91,519		701,809
4,560	75,299	-	91,519		701,809

本 頁 空 白

**國立臺灣美術館及所屬  
媒體政策及業務宣導費彙計表**

中華民國114年度

單位：新臺幣千元

科 目				預 算 數	預 計 執 行 內 容		
款	項	目	節			名 稱 及 編 號	
19	5			0061000000			
				文化部主管			
				0061400000			
				國立臺灣美術館及所屬	1,744		
				5361400000			
				文化支出	1,744		
		2		5361400200			
			美術館業務	682	辦理美術推展工作，有關美術活動及業務宣導廣播與電子網路之相關媒體宣導製作、託播及刊登等經費195千元，辦理全國美術展及威尼斯建築雙年展臺灣館徵件訊息、國際版畫雙年展及亞洲藝術雙年展等展訊刊登國內藝文類雜誌廣告等經費402千元，舉辦研討會、論壇、座談會等學術活動刊登國內藝文類雜誌廣告等經費85千元，合共682千元。		
			3		5361400500		
				生活美學業務	1,062		
				5361400501			
				1	新竹生活美學館業務	100	辦理生活美學業務推展，為推廣藝文及展演活動等相關媒體行銷推廣經費100千元。
	5361400502						
	2	彰化生活美學館業務		322	辦理生活美學業務推展，為展演、社造及藝文活動之相關媒體宣導製作、託播及刊登等經費322千元。		
		5361400503					
		3	臺南生活美學館業務	40	辦理生活美學業務推展，為區域社區營造及社區文化生活美學等各項活動之媒體行銷推廣經費40千元。		
		5361400504					
		4	臺東生活美學館業務	600	辦理生活美學業務推展，為推廣各項藝文及展演活動等相關媒體宣傳廣告經費600千元。		

國立臺灣美術館及所屬  
立法院審議中央政府總預算案所提決議、附帶決議及注意事項辦理情形報告表  
中華民國 113 年度

議、附帶決議及注意事項	內容	辦理情形
(一)	<p>一、通案決議部分</p> <p>113 年度總預算案針對各機關所屬通案刪減用途別項目決議如下：</p> <ol style="list-style-type: none"> <li>1.減列大陸地區旅費 30%。</li> <li>2.減列國外旅費及出國教育訓練費（不含現行法律明文規定支出）5%。</li> <li>3.減列委辦費（不含現行法律明文規定支出）5%。</li> <li>4.減列房屋建築養護費、車輛及辦公器具養護費、設施及機械設備養護費 5%。</li> <li>5.減列軍事裝備及設施 3%。</li> <li>6.減列一般事務費（不含現行法律明文規定支出）3%。</li> <li>7.減列媒體政策及業務宣導費（不含農業部防檢署、衛福部疾管署及 1,000 萬元以下機關）25%。</li> <li>8.減列設備及投資（不含現行法律明文規定支出、資產作價投資及增資台電公司）3.8%。</li> <li>9.減列對國內團體之捐助及政府機關間之補助（不含現行法律明文規定支出）5%。</li> <li>10.減列對地方政府之補助（不含現行法律明文規定支出及一般性補助款）4%。</li> <li>11.前述一至六項允許在業務費科目範圍內調整。</li> <li>12.前述九至十項允許在獎補助費科目範圍內調整。</li> <li>13.若有特殊困難無法依上開原則調整者，可提出其他可刪減項目，經主計總處審核同意後予以代替補足。</li> <li>14.如總刪減數未達 299 億元（扣除增資台電公司及撥補勞保基金後，約 211.12%），另予補足。</li> </ol> <p>113 年度中央政府總預算案針對各機關及所屬統刪項目如下：</p> <ol style="list-style-type: none"> <li>1.大陸地區旅費：統刪 30%，其中中央研究院、國立故宮博物院、國家發展委員會、核能安全委員會及所屬、大陸委員會、內政部、警政署及所屬、移民署、財政部、賦稅署、關務署及所屬、教育部、國民及學前教育署、體育署、國家圖書館、國家教育研究院、法務部、廉政署、矯正署及所屬、臺灣高等檢察署、調查局、經濟部、標準檢驗局及所屬、智慧財產局、地質調查及礦業管理中心、交通部、中央氣象署、觀光署及所屬、鐵道局及所屬、航港局、農業部、林業及自然保育署及所屬、漁業署及所屬、動植物防疫檢疫署及所屬、農糧署及所屬、衛生福利部、疾病管制署、食品藥物管理署、環境部、金融監督管理委員會、證券期貨局、海洋委員會、海巡署及所屬改以其他項目刪減替代，科目自行調整。</li> <li>2.國外旅費及出國教育訓練費：除現行法律明文規定支出不刪外，其餘統刪 5%，其中總統府、行政院、主計總處、人事行政總處、公務人力發展學院、國家發展委員會、檔案管理局、原住民族委員會、原住民族文化發展中心、客家委員會及所屬、核能安全委員會及所屬、公訂交易委員會、大陸委員會、考誦院、考選部、銓敘部、國家文官學院及所屬、公務人員退休撫卹基金管理局、監察院、審計部、內政部、國土管理署及所屬、警政署及所屬、中央警察大學、消防署及所屬、國家公園署及所屬、移民署、建築研究所、空中勤務總隊、外交部、領事事務局、國防部、國防部所屬、財政部、國庫署、賦稅署、臺北國稅局、高雄國稅局、北區國稅局及所屬、中區國稅局及所屬、南區國稅局及所屬、關務署及所屬、財政資訊中心、教育部、國民及學前教</li> </ol>	配合辦理。

國立臺灣美術館及所屬  
立法院審議中央政府總預算案所提決議、附帶決議及注意事項辦理情形報告表  
中華民國 113 年度

議、附帶決議及注意事項	項次	內容	辦理情形
		<p>育署、體育署、青年發展署、國家圖書館、國立公共資訊圖書館、國家教育研究院、法務部、司法官學院、法醫研究所、廉政署、矯正署及所屬、最高檢察署、臺灣高等檢察署、調查局、經濟部、產業發展署、標準檢驗局及所屬、中小及新創企業署、產業園區管理局及所屬、地質調查及礦業管理中心、能源署、交通部、民用航空局、中央氣象署、觀光署及所屬、運輸研究所、公路局及所屬、鐵道局及所屬、航港局、勞動基金運用局、農業部、林業及自然保育署及所屬、農村發展及水土保持署及所屬、農業誦驗所及所屬、林業誦驗所、水產誦驗所、畜產誦驗所及所屬、獸醫研究所、農業藥物誦驗所、生物多樣性研究所、茶及飲料作物改良場、種苗改良繁殖場、臺中區農業改良場、高雄區農業改良場、花蓮區農業改良場、漁業署及所屬、動植物防疫檢疫署及所屬、農業金融署、農糧署及所屬、農田水利署、衛生福利部、疾病管制署、食品藥物管理署、中央健康保險署、國民健康署、社會及家庭署、環境部、氣候變遷署、資源循環署、化學物質管理署、環境管理署、國家環境研究院、數位產業署、僑務委員會、國家科學及技術委員會、新竹科學園區管理局、中部科學園區管理局、南部科學園區管理局、金融監督管理委員會、保險局、海洋委員會、海巡署及所屬、海洋保育署、國家海洋研究院改以其他項目刪減替代，科目自行調整。</p> <p>3.委辦費：除現行法律明文規定支出不刪外，其餘統刪 5%，其中總統府、國家安全會議、主計總處、國立故宮博物院、國家發展委員會、檔案管理局、核能安全委員會及所屬、大陸委員會、立法院、司法院、考誦院、銓敘部、審計部、內政部、警政署及所屬、消防署及所屬、移民署、建築研究所、國防部所屬、財政部、國庫署、國家教育研究院、法務部、司法官學院、廉政署、矯正署及所屬、臺灣高等檢察署、調查局、經濟部、智慧財產局、商業發展署、交通部、中央氣象署、觀光署及所屬、公路局及所屬、航港局、獸醫研究所、農業藥物誦驗所、生物多樣性研究所、種苗改良繁殖場、高雄區農業改良場、花蓮區農業改良場、動植物防疫檢疫署及所屬、新竹科學園區管理局、中部科學園區管理局、南部科學園區管理局、海洋委員會、海巡署及所屬、海洋保育署、國家海洋研究院改以其他項目刪減替代，科目自行調整。</p> <p>4.房屋建築養護費、車輛及辦公器具養護費、設施及機械設備養護費：統刪 5%，其中主計總處、人事行政總處、公務人力發展學院、國立故宮博物院、檔案管理局、原住民族文化發展中心、大陸委員會、司法院、最高法院、最高行政法院、臺北高等行政法院、臺中高等行政法院、高雄高等行政法院、懲戒法院、法官學院、智慧財產及商業法院、臺灣高等法院、臺灣高等法院臺中分院、臺灣高等法院臺南分院、臺灣高等法院高雄分院、臺灣高等法院花蓮分院、臺灣臺北地方法院、臺灣士林地方法院、臺灣新北地方法院、臺灣桃園地方法院、臺灣新竹地方法院、臺灣苗栗地方法院、臺灣臺中地方法院、臺灣南投地方法院、臺灣彰化地方法院、臺灣雲林地方法院、臺灣嘉義地方法院、臺灣臺南地方法院、臺灣橋頭地方法院、臺灣高雄地方法院、臺灣屏東地方法院、臺灣臺東地方法院、臺灣花蓮地方法院、臺灣宜蘭地方法院、臺灣基隆地方法院、臺灣澎湖地方法院、臺灣高雄少年及家事法院、福建高等法院金門分院、福建金門地方法院、福建連江地方法院、考選部、銓</p>	



國立臺灣美術館及所屬

立法院審議中央政府總預算案所提決議、附帶決議及注意事項辦理情形報告表  
中華民國 113 年度

議、附帶決議及注意事項	項次	內容	辦理情形
		<p>敘部、審計部、審計部臺北市審計處、審計部新北市審計處、審計部桃園市審計處、審計部臺中市審計處、審計部臺南市審計處、審計部高雄市審計處、內政部、國土管理署及所屬、警政署及所屬、中央警察大學、消防署及所屬、移民署、建築研究所、外交部、國防部所屬、財政部、國庫署、臺北國稅局、高雄國稅局、北區國稅局及所屬、中區國稅局及所屬、南區國稅局及所屬、關務署及所屬、國有財產署及所屬、財政資訊中心、教育部、國民及學前教育署、體育署、國家圖書館、國立公共資訊圖書館、國立教育廣播電臺、國家教育研究院、法務部、司法官學院、法醫研究所、廉政署、矯正署及所屬、行政執行署及所屬、最高檢察署、臺灣高等檢察署、臺灣高等檢察署臺中檢察分署、臺灣高等檢察署臺南檢察分署、臺灣高等檢察署高雄檢察分署、臺灣高等檢察署花蓮檢察分署、臺灣高等檢察署智慧財產檢察分署、臺灣臺北地方檢察署、臺灣士林地方檢察署、臺灣新北地方檢察署、臺灣桃園地方檢察署、臺灣新竹地方檢察署、臺灣苗栗地方檢察署、臺灣臺中地方檢察署、臺灣南投地方檢察署、臺灣彰化地方檢察署、臺灣雲林地方檢察署、臺灣嘉義地方檢察署、臺灣臺南地方檢察署、臺灣橋頭地方檢察署、臺灣高雄地方檢察署、臺灣屏東地方檢察署、臺灣臺東地方檢察署、臺灣花蓮地方檢察署、臺灣宜蘭地方檢察署、臺灣基隆地方檢察署、臺灣澎湖地方檢察署、福建高等檢察署金門檢察分署、福建金門地方檢察署、福建連江地方檢察署、調查局、經濟部、標準檢驗局及所屬、商業發展署、中小及新創企業署、產業園區管理局及所屬、能源署、交通部、中央氣象署、觀光署及所屬、公路局及所屬、鐵道局及所屬、航港局、農業部、農村發展及水土保持署及所屬、農業誼驗所及所屬、畜產誼驗所及所屬、獸醫研究所、生物多樣性研究所、臺中區農業改良場、臺南區農業改良場、花蓮區農業改良場、漁業署及所屬、動植物防疫檢疫署及所屬、農業金融署、農糧署及所屬、農田水利署、農業科技園區管理中心、疾病管制署、環境部、資源循環署、化學物質管理署、環境管理署、僑務委員會、新竹科學園區管理局、中部科學園區管理局、海洋委員會、海巡署及所屬、海洋保育署、國家海洋研究院改以其他項目刪減替代，科目自行調整。</p> <p>5.軍事裝備及設施：統刪 3%，其中國防部所屬、海巡署及所屬改以其他項目刪減替代，科目自行調整。</p> <p>6.一般事務費：除現行法律明文規定支出不刪外，其餘統刪 3%，其中總統府、主計總處、國立故宮博物院、國家發展委員會、大陸委員會、立法院、司法院、最高法院、最高行政法院、臺北高等行政法院、臺中高等行政法院、高雄高等行政法院、懲戒法院、法官學院、智慧財產及商業法院、臺灣高等法院、臺灣高等法院臺中分院、臺灣高等法院臺南分院、臺灣高等法院高雄分院、臺灣高等法院花蓮分院、臺灣臺北地方法院、臺灣士林地方法院、臺灣新北地方法院、臺灣桃園地方法院、臺灣新竹地方法院、臺灣苗栗地方法院、臺灣臺中地方法院、臺灣南投地方法院、臺灣彰化地方法院、臺灣雲林地方法院、臺灣嘉義地方法院、臺灣臺南地方法院、臺灣橋頭地方法院、臺灣高雄地方法院、臺灣屏東地方法院、臺灣臺東地方法院、臺灣花蓮地方法院、臺灣宜蘭地方法院、臺灣基隆地方法院、臺灣澎湖地方法院、臺灣高雄少年及家事法院、福建高等法院金門分院、福建金門地方法院、福建連江地方法</p>	

國立臺灣美術館及所屬

立法院審議中央政府總預算案所提決議、附帶決議及注意事項辦理情形報告表  
中華民國 113 年度

議、附帶決議及注意事項	內容	辦理情形
	<p>院、考誦院、考選部、銓敘部、審計部、審計部臺北市審計處、審計部新北市審計處、審計部桃園市審計處、審計部臺中市審計處、審計部臺南市審計處、審計部高雄市審計處、內政部、國土管理署及所屬、警政署及所屬、消防署及所屬、移民署、空中勤務總隊、外交部、國防部所屬、財政部、國庫署、臺北國稅局、高雄國稅局、北區國稅局及所屬、中區國稅局及所屬、南區國稅局及所屬、關務署及所屬、國有財產署及所屬、財政資訊中心、國家圖書館、國立公共資訊圖書館、國立教育廣播電臺、國家教育研究院、法務部、司法官學院、法醫研究所、廉政署、矯正署及所屬、行政執行署及所屬、最高檢察署、臺灣高等檢察署臺中檢察分署、臺灣高等檢察署臺南檢察分署、臺灣高等檢察署高雄檢察分署、臺灣高等檢察署花蓮檢察分署、臺灣高等檢察署智慧財產檢察分署、臺灣臺北地方檢察署、臺灣士林地方檢察署、臺灣新北地方檢察署、臺灣桃園地方檢察署、臺灣新竹地方檢察署、臺灣苗栗地方檢察署、臺灣臺中地方檢察署、臺灣南投地方檢察署、臺灣彰化地方檢察署、臺灣雲林地方檢察署、臺灣嘉義地方檢察署、臺灣臺南地方檢察署、臺灣橋頭地方檢察署、臺灣高雄地方檢察署、臺灣屏東地方檢察署、臺灣臺東地方檢察署、臺灣花蓮地方檢察署、臺灣宜蘭地方檢察署、臺灣基隆地方檢察署、臺灣澎湖地方檢察署、福建高等檢察署金門檢察分署、福建金門地方檢察署、福建連江地方檢察署、調查局、經濟部、標準檢驗局及所屬、商業發展署、中小及新創企業署、產業園區管理局及所屬、能源署、交通部、民用航空局、中央氣象署、觀光署及所屬、公路局及所屬、鐵道局及所屬、航港局、農業部、農村發展及水土保持署及所屬、獸醫研究所、臺南區農業改良場、花蓮區農業改良場、漁業署及所屬、動植物防疫檢疫署及所屬、農業金融署、農糧署及所屬、疾病管制署、中央健康保險署、環境部、資源循環署、新竹科學園區管理局、中部科學園區管理局、金融監督管理委員會、銀行局、檢查局、海洋委員會、海巡署及所屬、海洋保育署、國家海洋研究院改以其他項目刪減替代，科目自行調整。</p> <p>7.媒體政策及業務宣導費：除農業部動植物防疫檢疫署及所屬、衛生福利部疾病管制署及 1,000 萬元以下機關不刪外，其餘統刪 25%。</p> <p>8.設備及投資：除現行法律明文規定支出、資產作價投資及增資台灣電力股份有限公司不刪外，其餘統刪 3.8%，其中中央選舉委員會及所屬、立法院、司法院、最高法院、最高行政法院、臺北高等行政法院、臺中高等行政法院、高雄高等行政法院、懲戒法院、法官學院、智慧財產及商業法院、臺灣高等法院、臺灣高等法院臺中分院、臺灣高等法院高雄分院、臺灣高等法院花蓮分院、臺灣臺北地方法院、臺灣士林地方法院、臺灣新北地方法院、臺灣桃園地方法院、臺灣新竹地方法院、臺灣苗栗地方法院、臺灣南投地方法院、臺灣彰化地方法院、臺灣雲林地方法院、臺灣嘉義地方法院、臺灣臺南地方法院、臺灣橋頭地方法院、臺灣高雄地方法院、臺灣屏東地方法院、臺灣臺東地方法院、臺灣花蓮地方法院、臺灣宜蘭地方法院、臺灣基隆地方法院、臺灣澎湖地方法院、臺灣高雄少年及家事法院、福建高等法院金門分院、福建金門地方法院、福建連江地方法院、監察院、審計部臺北市審計處、審計部新北市審計處、審計部桃園市審計處、審計部臺中市審計處、審計部臺南市審計處、審計部高雄市審計處、消防署及所屬、國防部、財政部、國庫署、</p>	

國立臺灣美術館及所屬  
立法院審議中央政府總預算案所提決議、附帶決議及注意事項辦理情形報告表  
中華民國 113 年度

議、附帶決議及注意事項	項次	內容	辦理情形
		<p>賦稅署、臺北國稅局、高雄國稅局、中區國稅局及所屬、南區國稅局及所屬、關務署及所屬、財政資訊中心、國家圖書館、國立公共資訊圖書館、國立教育廣播電臺、國家教育研究院、法務部、司法官學院、法醫研究所、廉政署、最高檢察署、臺灣高等檢察署、臺灣高等檢察署臺中檢察分署、臺灣高等檢察署臺南檢察分署、臺灣高等檢察署高雄檢察分署、臺灣高等檢察署花蓮檢察分署、臺灣高等檢察署智慧財產檢察分署、臺灣臺北地方檢察署、臺灣士林地方檢察署、臺灣新北地方檢察署、臺灣桃園地方檢察署、臺灣新竹地方檢察署、臺灣苗栗地方檢察署、臺灣南投地方檢察署、臺灣彰化地方檢察署、臺灣雲林地方檢察署、臺灣嘉義地方檢察署、臺灣臺南地方檢察署、臺灣橋頭地方檢察署、臺灣高雄地方檢察署、臺灣屏東地方檢察署、臺灣臺東地方檢察署、臺灣花蓮地方檢察署、臺灣宜蘭地方檢察署、臺灣基隆地方檢察署、臺灣澎湖地方檢察署、福建高等檢察署金門檢察分署、福建金門地方檢察署、福建連江地方檢察署、調查局、經濟部、產業發展署、標準檢驗局及所屬、商業發展署、中小及新創企業署、交通部、公路局及所屬、航港局、農業部、疾病管制署、海洋保育署改以其他項目刪減替代，科目自行調整。</p> <p>9.對國內團體之捐助及政府機關間之補助：除現行法律明文規定支出不刪外，其餘統刪 5%，其中總統府、內政部、國土管理署及所屬、警政署及所屬、消防署及所屬、財政部、國民及學前教育署、法務部、臺灣高等檢察署、臺灣臺北地方檢察署、臺灣士林地方檢察署、臺灣新北地方檢察署、臺灣桃園地方檢察署、臺灣新竹地方檢察署、臺灣苗栗地方檢察署、臺灣臺中地方檢察署、臺灣南投地方檢察署、臺灣彰化地方檢察署、臺灣雲林地方檢察署、臺灣嘉義地方檢察署、臺灣臺南地方檢察署、臺灣橋頭地方檢察署、臺灣高雄地方檢察署、臺灣屏東地方檢察署、臺灣臺東地方檢察署、臺灣花蓮地方檢察署、臺灣宜蘭地方檢察署、臺灣基隆地方檢察署、臺灣澎湖地方檢察署、福建金門地方檢察署、福建連江地方檢察署、智慧財產局、產業園區管理局及所屬、觀光署及所屬、公路局及所屬、航港局、農村發展及水土保持署及所屬、動植物防疫檢疫署及所屬、疾病管制署、環境部、僑務委員會、新竹科學園區管理局、中部科學園區管理局、海洋委員會、海洋保育署改以其他項目刪減替代，科目自行調整。</p> <p>10.對地方政府之補助：除現行法律明文規定支出及一般性補助款不刪外，其餘統刪 4%，其中內政部、警政署及所屬、消防署及所屬、移民署、財政部、臺灣臺中地方檢察署、臺灣彰化地方檢察署、臺灣雲林地方檢察署、臺灣嘉義地方檢察署、臺灣臺南地方檢察署、臺灣橋頭地方檢察署、臺灣高雄地方檢察署、臺灣屏東地方檢察署、臺灣花蓮地方檢察署、農業部、動植物防疫檢疫署及所屬、疾病管制署、中央健康保險署、海洋委員會、海洋保育署改以其他項目刪減替代，科目自行調整。</p>	
	(七)	<p>113年適逢總統大選，1月13日選舉結果出爐後，新任總統及行政團隊將在5月20日宣誓就職，其中將有長達近4個多月的看守內閣時期。爰此，為避免各行政機關有提前濫行消耗預算之情事發生，使新政府上任後恐面臨經費不敷使用，施政捉襟見肘之虞。於113年度總預算三讀通過後，各行政機關應依循下列注意事項執行預算：1.各機關應確實依分配預算及計畫進度嚴格執行。2.有關人事費用部分，應力求精簡，避免有不足之情事發生。3.各機關應先行</p>	配合辦理。

國立臺灣美術館及所屬  
立法院審議中央政府總預算案所提決議、附帶決議及注意事項辦理情形報告表  
中華民國 113 年度

議、附帶決議及注意事項	項次	內容	辦理情形
		<p>檢討年度相關預算支應空間仍有困難後，始得申請動支總預算第二預備金。</p> <p>4. 各機關（基金）之媒體政策及宣導經費，除應詳述辦理方式及所需預算經費，並應依預算法第62條之1及其執行原則等相關規範，由各該主管機關從嚴審核及執行，並就執行情形加強管理。相關預算事件若有違法或違反相關規定，應依預算法第95條規定，由監察委員、主計官、審計官、檢察官就預算事件賁訴相關機關或附屬單位，以維護國家財政紀律。</p>	
	(十)	<p>中央對直轄市及縣市政府財源協助，係透過一般性補助款予以挹注，以達成保障地方財源之目標，並提升地方財政自主程度，建構完善財政調整制度。依中央對直轄市與縣（市）政府計畫及預算考核要點規定，中央對市縣政府辦理社會福利、教育、基本設施等計畫執行效能與相關預算編製及執行情形，暨市縣政府財政績效與年度預算編製及執行情形之考核，分別由中央相關主管機關主辦，並由各主辦考核機關依考核作業期程，將考核結果送行政院主計總處彙整陳報行政院，據以增加或減少其當年度或以後年度所獲之一般性補助款。近年中央各部會補助各市縣數額龐鉅，各部會辦理之補助地方業務，原則上預符合具效益及整體性、重大示範性及跨越市縣之建設，或屬因應重大政策或建設者方予編列及補助。惟各市縣多有受補助業務僅屬宣導推廣、行銷管理或單項特定活動者，顯示目前中央各部會補助範圍恐過於廣泛；又其中多有僅具短期效益者，並常因規劃、執行及管理欠妥致未達預期目標、使用成效呈不足或下降等。為提升中央政府運用補助引導區域合作治理之辦理成效、加強相關規劃、執行、管理之督導，爰要求各部會依規定加強辦理跨區域計畫型補助業務，並落實蒐集前置資料妥予規劃補助計畫，且預辦理公帑審核機制，切實依成本效益分析結果核給經費，及依中央對直轄市及縣（市）政府補助辦法第 15 條規定等切實管考督導，俾利相關公帑支出效益。</p>	配合辦理。
	(十一)	<p>依據預算法第 34 條、第 37 條、第 39 條、第 43 條及第 49 條等規定，重要公共工程建設及重大施政計畫，應先行製作選擇方案及替代方案之成本效益分析報告，並提供財源籌措及資金運用之說明，始得編列概算及預算案。各項計畫，除工作量無法計算者外，應分別選定工作衡量單位，計算公務成本編列。繼續經費預算之編製，應列明全部計畫之內容、經費總額、執行期間及各年度之分配額。惟目前預算書編製及表達不夠詳實，或多以文字抽象描述，未具體表達績效衡量指標及預期成果，且預算書中金額重大之項目，其說明亦太過簡略。由於相關預算編製不夠詳實，使立法委員不易清楚了解預算編列之內容，難以針對預算之合理性與效益性進行有效的審查，致影響預算審議之效率。中央政府總預算之籌編，行政部門所投入參與的人力，數以萬人計，且相關預算資訊均掌握於行政部門，致形成行政、立法部門資訊不對稱，使立法院在蒐集預算資訊不易，且需耗費大量成本及時間。國會要在 3 個月內，以十分有限的人力，對專業性高而龐雜的預算案進行全盤審查，有賴預算相關資訊的透明化及公開化，才能事半功倍。爰要求自 114 年度賁，中央政府各機關（構）依預算法第 34 條規定函送重大施政計畫之選擇方案及替代方案之成本效益分析報告暨相關財源籌措與資金運用說明予立法院時，一併將相關計畫書核定本上網公布，以提升立法院審查效率，避免因審查預算時間不足而有前緊後鬆或虎頭蛇尾之現象，以建立立法院預算審查之專業性及權威性。</p>	配合辦理。

國立臺灣美術館及所屬  
立法院審議中央政府總預算案所提決議、附帶決議及注意事項辦理情形報告表  
中華民國 113 年度

決 議 項 次	、 附 帶 決 議 及 注 意 事 項 內 容	辦 理 情 形
(二十)	<p>近期接獲不少基層民眾反映，於各部會之官方臉書宣傳中，可見許多部會粉專帳號發布與其業務毫無相關之宣揚政績文案，例如：環境部分享「0~22歲國家一貧栽培」、「投資台灣三大方案」、「軍公教調薪3次」、「基本工資連八年調漲」；又或是同一篇「落實居住正義」之貼文，竟有核能安全委員會、交通部、交通部航港局、國軍退除役官兵輔導委員會、農業部等多個部會協助大肆宣傳。在總統及立委選舉期間將民進黨過去執政8年之豐功偉業，透過官方臉書等社群媒體宣導政策。各部會之社群平台經營，應著重於其業務相關之宣傳，或協助行政院宣傳具緊急且重大之政策，而非作為執政黨公器私用大外宣之平台，爰要求各部會應恪守本業，遵循行政中立原則，依法行政，避免政府機關官方帳號於選舉期間淪為特定政黨競選之工具，公私不分。</p>	配合辦理。
(四十六)	<p>113年度行政院主計總處預算案於「一般行政」編列8億9,313萬9千元，係為改善行政院主計總處工作品質、增進效率效能，並促使各機關強化內部控制監督作業。請行政院主計總處延續112年度，因應立法院審查預算決議後之作法，之後訂定「中央政府各機關執行立法院審查XXX年度中央政府總預算案所做決議之應行配合事項」(逐年訂定)，均應在預算書附表之相應部分，直接摘錄決議辦理情形，而非僅記載送立法院之文號。爰請行政院主計總處自113年度起，制定前述逐年訂定之配合事項規定時，均應納入要求各機關詳載決議辦理情形之條文。</p>	配合辦理。
(一)	<p>二、各組審查決議部分 通過決議—主決議部分— 第 5 項 國立臺灣美術館及所屬 113 年度國立臺灣美術館「生活美學業務推展」預算編列 1,968 萬元，其中推廣生活美學、文化藝術展演、文化創意產業、社區營造、社區藝術表演等業務，預算編列 1,814 萬元；辦理表演藝術團隊演出、藝術行銷推廣活動、美學主題展、生活美學系列講座、文化體驗、文化平權推廣、藝文交流，辦理人才培育、社區營造、社區母語(多元語言)及文化觀光永續等計畫，預算編列 974 萬 3 千元。在國立新竹美學館網站上，藝文活動及展覽資訊過少，應辦理更多相關活動，讓新竹市民提升社區營造能量，培養社區在地美學，爰請國立臺灣美術館向立法院教育及文化委員會提出相關改善書面報告。</p>	<p>文化部已於 113 年 3 月 26 日以文源字第 1133007696 號函送書面報告。為方便民眾瀏覽活動即時動態訊息，提供更優質的資訊服務，於首頁新增「行事曆」功能，匯集館方辦理之展覽及活動資訊，並將「Facebook」頁面內嵌於首頁。</p>

國立臺灣美術館及所屬  
立法院審議中央政府總預算案所提決議、附帶決議及注意事項辦理情形報告表  
中華民國 113 年度

決 議 項 次	、 附 帶 決 議 及 注 意 事 項 內 容	辦 理 情 形
(二)	<p>113 年度國立臺灣美術館「美術館業務」預算編列 1 億 5,535 萬 9 千元，較 112 年度增加 541 萬 1 千元。惟查國立臺灣美術館近幾年因館所內外公共建設工程進行，致民眾參觀人數之成長幅度不如其他市立美術館所，有檢討必要。考量國立臺灣美術館相關公共建設工程於 111 年陸續完工，112 年之參觀人數已有回升，爰請國立臺灣美術館持續妥善運用豐富的館藏資源及藝術能量推動行銷策略，增加園區展演活動能量，引進學校及民間資源，結合中部館際合作，以擴大民眾藝術參與，吸引更多參觀人潮，建構充滿文藝氣息的生活圈與觀光遊憩景點。</p>	<p>國立臺灣美術館已加強各項行銷推廣，截至 113 年 6 月底止，進館參觀人數計 33 萬 7,617 人次，戶外活動計 19 萬 6,157 人次，總計 53 萬 3,774 人次，相較 112 年 6 月底 26 萬 5,887 人次，已有大幅提升。</p>
(三)	<p>113 年度國立臺灣美術館「美術推展工作」項下「媒體政策及業務宣導費」預算編列共 98 萬 2 千元。經查國立臺灣美術館以視覺藝術為主軸，辦理臺灣美術之典藏、研究、展覽與教育推廣，致力於為觀眾提供豐富且專業的藝術欣賞環境，於年度中推出多項重要展覽活動、重要藝術家個展、藝術史研究展等 10 餘檔。並辦理學術研討會、臺灣藝術家經典講座等研究學術活動，以及版印年畫徵選展覽與相關教育推廣活動。確有必要透過刊登藝術性雜誌及媒體廣告託播等宣傳方式，達到整體行銷目的，引介觀眾貼近臺灣美術，並與全民共享藝術文化資源。惟仍請國立臺灣美術館除上述行銷策略外，應順應新媒體的時代潮流，運用更多元之影音及數位內容方式辦理推廣，以擴大媒體宣傳及美術推展之效益。</p>	<p>國立臺灣美術館在推廣行銷上，透過展覽影片的製播，加強其他藝文雜誌影音平台等媒介之推送，並強化 Facebook、Youtube 之社群經營，於 113 年度除重啟 IG 帳號外，亦增加 Podcast 節目錄製，透過多元新媒體管道進行宣傳，並與友館、周邊商圈之社群平台合作行銷，加強效益。</p>

本 頁 空 白

# 附 錄 一

## 國立臺灣美術館分預算





國立臺灣美術館  
分預算目次  
中華民國 114 年度

一、歲出計畫提要及分支計畫概況表.....	115-121
二、各項費用彙計表.....	122-123
三、人事費彙計表.....	125
四、預算員額明細表.....	126-127
五、公務車輛明細表.....	128



**國立臺灣美術館**  
**歲出計畫提要及分支計畫概況表**

中華民國114年度

經資門併計

單位：新臺幣千元

工作計畫名稱及編號	5361400100 一般行政	預算金額	152,616
-----------	-----------------	------	---------

計畫內容：  
一般經常性行政業務。

預期成果：  
適切支援各業務單位，加強計畫與作業效能。

分支計畫及用途別科目	金額	承辦單位	說明
01 人員維持	110,856	國立臺灣美術館	國立臺灣美術館預算員額99人，包括職員57人、工友4人、技工14人、駕駛2人及約僱22人，依規定編列人事費110,856千元。
1000 人事費	110,856		
1015 法定編制人員待遇	53,956		
1020 約聘僱人員待遇	10,204		
1025 技工及工友待遇	9,510		
1030 獎金	13,824		
1035 其他給與	1,632		
1040 加班費	5,384		
1045 退休退職給付	1,393		
1050 退休離職儲金	7,523		
1055 保險	7,430		
02 基本行政工作維持	41,760	國立臺灣美術館	本計畫共需經費41,760千元，其內容如下： 1. 辦理本館員工在職進修及教育訓練等，計列55千元。 2. 水費540千元、電費19,213千元，合共19,753千元。 3. 電話費（含網路）975千元、郵資150千元，合共1,125千元。 4. 行政資訊管理系統及電腦維護費，計列249千元。 5. 自動體外心臟電擊去顫器及電動機車電池等一般公務所需租金，計列266千元。 6. 稅捐及規費（含繳交車輛牌照稅及燃料費等20千元），計列58千元。 7. 車輛保險費5千元、館舍建物及辦公設備之火險及公共意外責任險暨財產保險197千元，合共202千元。 8. 律師諮詢費、員工在職訓練外聘講座鐘點費、員額評鑑及人員外補甄選審查經費等（含員工協助方案10千元、性別主流化訓練課程7千元），計列339千元。 9. 文具用品117千元、油料費69千元，合共186千元。 10. 員工及約用人員文康活動費441千元、守衛小隊服裝費17千元，合共458千元。 11. 館舍及宿舍環境清潔消毒（含勞務承攬9人3,456千元），計列4,619千元。 12. 園區綠化清潔、園區與美術街雕塑品清潔維護（含勞務承攬8人3,072千元），計列3,990
2000 業務費	40,345		
2003 教育訓練費	55		
2006 水電費	19,753		
2009 通訊費	1,125		
2018 資訊服務費	249		
2021 其他業務租金	266		
2024 稅捐及規費	58		
2027 保險費	202		
2036 按日按件計資酬金	300		
2051 物品	186		
2054 一般事務費	13,429		
2063 房屋建築養護費	170		
2066 車輛及辦公器具養護費	126		
2069 設施及機械設備養護費	3,956		
2072 國內旅費	275		
2081 運費	15		
2084 短程車資	1		
2093 特別費	179		
3000 設備及投資	100		
3035 雜項設備費	100		
4000 獎補助費	1,315		
4060 對公保軍保退撫基金之補助及挹注	1,028		
4075 差額補貼	197		
4085 獎勵及慰問	90		

**國立臺灣美術館**  
**歲出計畫提要及分支計畫概況表**

經資門併計

中華民國114年度

單位：新臺幣千元

工作計畫名稱及編號	5361400100 一般行政	預算金額	152,616
分支計畫及用途別科目	金額	承辦單位	說明
			千元。 13. 辦公房舍修繕費，計列170千元。 14. 公務車輛養護費76千元、辦公器具養護費50千元，合共126千元。 15. 館舍安全防護保全暨全館機電相關設備及系統保養維運（含勞務承攬7人4,352千元），計列8,308千元。 16. 國內出差旅費247千元、運費15千元，合共262千元。 17. 首長特別費，計列179千元。 18. 購置辦公室事務機器等雜項設備，計列100千元（資本門）。 19. 依「公立學校教職員退休資遣撫卹條例」第四十條退休職員調降退休所得節省經費挹注退撫基金，計列1,028千元。 20. 依照公立學校退休教職員一次退休金及養老給付優惠存款辦法第六條及第十二條規定標準辦理，退休教育人員優惠存款利息補貼，計列197千元。 21. 依照行政院105年9月8日院授人給揆字第1050053161號函規定辦理，退休員工三節慰問金每人每年6千元，計列90千元。

**國立臺灣美術館**  
**歲出計畫提要及分支計畫概況表**

經資門併計

中華民國114年度

單位：新臺幣千元

工作計畫名稱及編號	5361400200 美術館業務	預算金額	308,602
-----------	------------------	------	---------

計畫內容：

1. 辦理臺灣美術研究及出版，建構美術資料維運平台。
2. 辦理以臺灣美術發展為主軸的各類展覽，引進國外視覺藝術新知，推介國內藝術家參與國際藝壇。
3. 厚植藝術作品蒐藏維護與多元應用，推動社會藝術教育發展。
4. 辦理藝文場館科藝創新計畫。
5. 辦理博物館包容科技近用及開放計畫。
6. 辦理重建臺灣藝術史2.0社會發展計畫。

預期成果：

1. 提升國民藝術創作自由支持體系與欣賞質能，培育視覺藝術人才及青年藝術家創作，保存維護國內現存的重要美術作品。
2. 保存維護美術文化財產，激勵現代美術創作，培養國民美術素養，提高國民生活品質，並促進世界美術交流。
3. 以多元方式提升民眾對於藝術和科技的興趣及關注，應用典藏資源，活化與推廣文化資產。

分支計畫及用途別科目	金額	承辦單位	說明
01 美術推展工作	110,102	國立臺灣美術館	本計畫共需經費110,102千元，其內容如下：
2000 業務費	86,360		1. 辦理臺灣藝術家傳記叢書出版及臺灣傑出藝術家紀錄片攝製，計列6,154千元（含資本門87千元）。
2003 教育訓練費	45		
2006 水電費	4,702		
2009 通訊費	364		2. 出版美術研究論文集、「臺灣美術」館刊、年報等，舉辦研討會、論壇、座談會等學術活動，建置臺灣美術知識庫，辦理影音藝術推展及召開諮詢會議等，計列2,099千元。
2015 權利使用費	1,100		
2018 資訊服務費	154		
2021 其他業務租金	297		
2027 保險費	2,383		
2033 約用人員酬金	12,447		3. 協助辦理美術研究發展事務約用人員3人2,055千元、協助辦理展覽業務約用人員5人3,300千元、協助辦理大門服務等約用人員9人5,334千元（含制服30千元）、協助辦理圖書文藝事務約用人員3人1,788千元、辦理園區巡邏勞務承攬（24小時3班制）6人3,680千元及展場值勤勞務承攬33人（含假日人力7人）12,215千元，合共28,372千元。
2036 按日按件計資酬金	2,356		
2042 國際組織會費	25		
2045 國內組織會費	21		
2051 物品	1,727		
2054 一般事務費	44,412		
2072 國內旅費	851		
2078 國外旅費	1,771		
2081 運費	13,538		4. 辦理美術推展工作，有關美術活動及業務宣導廣播與電子網路之相關媒體宣導製作、託播及刊登等經費195千元，辦理全國美術展及威尼斯建築雙年展臺灣館徵件訊息、國際版畫雙年展及亞洲藝術雙年展等展訊刊登國內藝文類雜誌廣告等經費402千元，舉辦研討會、論壇、座談會等學術活動刊登國內藝文類雜誌廣告等經費85千元，合共682千元（媒體政策及業務宣導費）。
2084 短程車資	167		
3000 設備及投資	17,792		5. 辦理常設展、主題規劃展、全國美術展等展覽業務（含原住民族經費150千元），計列4,500千元。
3030 資訊軟硬體設備費	1,043		
3035 雜項設備費	16,637		
3040 權利	112		
4000 獎補助費	5,950		6. 辦理亞洲藝術雙年展、臺灣美術雙年展、威尼斯建築雙年展、國際策劃合作主題展及館際交流展等，計列23,671千元。
4085 獎勵及慰問	5,950		7. 辦理「本館與歐洲國家級美術館館際交流合作」計畫國外旅費379千元、「第19屆威尼斯建築雙年展—臺灣館」展覽計畫國外旅費1,093千元、「臺灣當代原民藝術主題展」赴美國展

**國立臺灣美術館**  
**歲出計畫提要及分支計畫概況表**

經資門併計

中華民國114年度

單位：新臺幣千元

工作計畫名稱及編號	5361400200 美術館業務	預算金額	308,602
分支計畫及用途別科目	金額	承辦單位	說明
			<p>出計畫國外旅費299千元，合共1,771千元。</p> <p>8. 辦理典藏品保險、藝術品購藏審查會議及作品蒐藏之收退件包裝運輸等，計列2,034千元。</p> <p>9. 辦理典藏品整飭、編目、點檢、數位化、翻譯、著作財產權法律諮詢及編印典藏目錄等，計列1,162千元。</p> <p>10. 辦理典藏品維護修復、藏品保存盒及保護體製作等，計列2,819千元。</p> <p>11. 辦理藝術品典藏環境管控、清潔維護、消毒與科學檢驗，各項修復器材與儀器設備之管理，檢測儀器與RFID系統之維運等，計列548千元。</p> <p>12. 辦理典藏庫房24小時溫控營運電費，計列4,702千元。</p> <p>13. 辦理記者聯誼及媒體聯繫等相關費用，計列68千元。</p> <p>14. 藝術向下扎根，辦理國小學童、青少年及美術相關親子活動，計列281千元。</p> <p>15. 鼓勵大專院校學生及一般民眾善用美術館資源，培養藝術欣賞涵養，辦理藝術講座及導賞學習推廣活動，計列302千元。</p> <p>16. 藝術資源分享，辦理弱勢族群與偏遠地區學生邀約活動（含原住民族經費50千元），計列457千元。</p> <p>17. 藉由教育活動詮釋藝術內涵，辦理志工培訓(含服裝90千元)、教師與藝文相關人員研習活動等，計列738千元。</p> <p>18. 配合重要節慶，辦理版印年畫徵件及展覽業務、美術家聯誼及多元跨域之生活美學推廣活動，計列3,925千元（含資本門25千元）。</p> <p>19. 辦理資料中心讀者服務，美術圖書與非書資料管理，購置中外文電子及紙本美術期刊，充實藝術類電子資源，辦理出版品交流，辦理知識管理及個資保護等，計列1,664千元。</p> <p>20. 辦理網路設備、伺服器軟硬體、網站及各項資訊管理系統維護、網站資料翻譯，電腦耗材及資訊設備零組件購置等，計列323千元。</p> <p>21. 辦理兒童繪本區親子閱讀及延伸活動，計列200千元。</p> <p>22. 辦理藝術展演活動所需軟硬體設備等，計列493千元（資本門）。</p> <p>23. 從美術史脈絡體系及藝術家創作系譜等蒐藏</p>

**國立臺灣美術館**  
**歲出計畫提要及分支計畫概況表**

經資門併計

中華民國114年度

單位：新臺幣千元

工作計畫名稱及編號	5361400200 美術館業務	預算金額	308,602
分支計畫及用途別科目	金額	承辦單位	說明
			購置臺灣及亞洲代表性藝術家作品，計列15,533千元（資本門）。
			24. 辦理網路設備、個人電腦軟硬體及週邊設備、伺服器軟硬體及儲存備份系統等汰換，計列550千元（資本門）。
			25. 購置美術圖書、影音資料及兒童繪本圖書等充實美術資源，辦理資料中心及兒童繪本區營運、館史資料管理及個資保護等業務所需相關設備，計列1,104千元（資本門）。
			26. 依照版印年畫展公開徵選作品簡章標準辦理，得獎作品獎金，計列1,000千元（獎勵金）。
			27. 依照全國美術展公開徵選作品簡章標準辦理，得獎作品獎金，計列4,950千元（獎勵金）。
02 藝文場館科藝創新計畫	29,000	國立臺灣美術館	藝文場館科藝創新計畫，規劃總經費363,763千元，執行期間為112至115年，112至113年已編列170,993千元，本年度續編第3年經費84,770千元，其中本計畫編列29,000千元，內容如下：
2000 業務費	29,000		
2009 通訊費	30		
2018 資訊服務費	50		
2027 保險費	250		
2033 約用人員酬金	3,200		
2036 按日按件計資酬金	210		
2051 物品	350		
2054 一般事務費	20,180		
2072 國內旅費	220		
2081 運費	4,500		
2084 短程車資	10		
			1. 協助辦理本計畫業務及展演活動約用人員6人酬金，計列3,200千元。
			2. 辦理數位科技通訊及郵資等，計列30千元。
			3. 邀請專家學者、藝術家參與各項科藝展演及推廣教育活動所需之出席費、交通費等，計列280千元。
			4. 辦理各項科技藝術展演、教育活動所需購置之材料與物品等，計列300千元。
			5. 辦理各項科技藝術展演策展規畫、展場空間設計、作品裝置、設計編輯印製、佈卸展及運輸等，計列25,060千元。
			6. 辦理網站維護、數位科技展演設備之維修等，計列130千元。
03 博物館包容科技近用及開放計畫	12,000	國立臺灣美術館	博物館包容科技近用及開放計畫，規劃總經費360,000千元，執行期間為114至117年，本年度編列第1年經費89,000千元，其中本計畫編列12,000千元，內容如下：
2000 業務費	9,700		
2009 通訊費	20		
2018 資訊服務費	1,000		
2033 約用人員酬金	2,800		
2036 按日按件計資酬金	500		
2051 物品	200		
2054 一般事務費	5,070		
2072 國內旅費	50		
			1. 以典藏資源及展覽內容為立基，規劃AI、XR等博物館展示應用，呈現多元體驗及高互動性之科技應用展示等（含約用人員1人700千元），計列4,700千元（含資本門1,000千元）。
			2. 建構雲端線上策展平台及策畫典藏數位線上展（含約用人員3人2,100千元），計列3,100千



**國立臺灣美術館**  
**歲出計畫提要及分支計畫概況表**

經資門併計

中華民國114年度

單位：新臺幣千元

工作計畫名稱及編號	5361400200 美術館業務		預算金額	308,602
分支計畫及用途別科目	金額	承辦單位	說明	
2081 運費	50		元。	
2084 短程車資	10		3.應用AI及藝術家的情境設計構想和觀眾現場即時創作，延伸更多創意用途及豐富之兒童創藝科藝體驗等，計列1,800千元（含資本門500千元）。	
3000 設備及投資	2,300		4.雕塑作品3D建模投影、建構AR感應互動裝置，以情境串聯串流觀眾群；執行本計畫所需資訊設施軟硬體建構及資訊安全作業（含勞務承攬2人1,300千元），計列2,400千元（含資本門800千元）。	
3030 資訊軟硬體設備費	2,300		重建臺灣藝術史2.0社會發展計畫(114-117)，規劃總經費2,135,940千元，執行期間為114至117年，本年度編列第1年經費460,000千元，其中本計畫編列157,500千元，內容如下：	
04 重建臺灣藝術史2.0社會發展計畫	157,500	國立臺灣美術館	1.蒐研藝術史料，多元呈現臺灣美術史脈絡（含約用人員1人600千元），計列14,668千元。	
2000 業務費	100,000		2.設立臺美史脈絡藏品常設展廳、拓展跨文化策展觀點等（含約用人員2人1,400千元），計列23,907千元（含資本門2,000千元）。	
2003 教育訓練費	500		3.辦理臺灣美術史重要作品購藏、維護及詮釋推廣等（含約用人員7人5,000千元），計列76,441千元（含資本門49,700千元）。	
2006 水電費	4,372		4.辦理攝影藏品保存維護措施等，計列1,962千元（含資本門1,200千元）。	
2009 通訊費	700		5.辦理臺灣美術史多元、多媒體推廣，強化藝術資源平權近用與年輕世代參與（含約用人員4人3,000千元），計列26,436千元（含資本門1,000千元）。	
2018 資訊服務費	4,160		6.升級VR藝廊軟硬體設備，重整美術文獻資料呈現成果（含約用人員4人2,700千元），計列11,229千元（含資本門3,600千元）。	
2027 保險費	1,100		7.邀請國際研究人員駐館研究，拓展國際化臺灣藝術論述及成果，計列2,857千元	
2033 約用人員酬金	12,700			
2036 按日按件計資酬金	4,145			
2051 物品	6,145			
2054 一般事務費	57,642			
2069 設施及機械設備養護費	1,000			
2072 國內旅費	856			
2081 運費	6,400			
2084 短程車資	280			
3000 設備及投資	57,500			
3030 資訊軟硬體設備費	9,600			
3035 雜項設備費	47,900			

**國立臺灣美術館**  
**歲出計畫提要及分支計畫概況表**

中華民國114年度

經資門併計

單位：新臺幣千元

工作計畫名稱及編號	5361409800 第一預備金	預算金額	1,000
-----------	------------------	------	-------

計畫內容：

預期成果：

分支計畫及用途別科目	金額	承辦單位	說明
01 第一預備金	1,000	國立臺灣美術館	按經常支出總額的百分之一範圍內編列。
6000 預備金	1,000		
6005 第一預備金	1,000		

**國立臺灣美術館  
各項費用彙計表**

中華民國114年度

單位：新臺幣千元

工作計畫名稱及編號 第一、二級用途別 科目名稱及編號	5361400100 一般行政	5361400200 美術館業務	5361409800 第一預備金	合 計
合 計	152,616	308,602	1,000	462,218
1000 人事費	110,856	-	-	110,856
1015 法定編制人員待遇	53,956	-	-	53,956
1020 約聘僱人員待遇	10,204	-	-	10,204
1025 技工及工友待遇	9,510	-	-	9,510
1030 獎金	13,824	-	-	13,824
1035 其他給與	1,632	-	-	1,632
1040 加班費	5,384	-	-	5,384
1045 退休退職給付	1,393	-	-	1,393
1050 退休離職儲金	7,523	-	-	7,523
1055 保險	7,430	-	-	7,430
2000 業務費	40,345	225,060	-	265,405
2003 教育訓練費	55	545	-	600
2006 水電費	19,753	9,074	-	28,827
2009 通訊費	1,125	1,114	-	2,239
2015 權利使用費	-	1,100	-	1,100
2018 資訊服務費	249	5,364	-	5,613
2021 其他業務租金	266	297	-	563
2024 稅捐及規費	58	-	-	58
2027 保險費	202	3,733	-	3,935
2033 約用人員酬金	-	31,147	-	31,147
2036 按日按件計資酬金	300	7,211	-	7,511
2042 國際組織會費	-	25	-	25
2045 國內組織會費	-	21	-	21
2051 物品	186	8,422	-	8,608
2054 一般事務費	13,429	127,304	-	140,733
2063 房屋建築養護費	170	-	-	170
2066 車輛及辦公器具養護費	126	-	-	126
2069 設施及機械設備養護費	3,956	1,000	-	4,956
2072 國內旅費	275	1,977	-	2,252

**國立臺灣美術館  
各項費用彙計表**  
中華民國114年度

單位：新臺幣千元

工作計畫名稱及編號 第一、二級用途別 科目名稱及編號	5361400100 一般行政	5361400200 美術館業務	5361409800 第一預備金	合 計
2078 國外旅費	-	1,771	-	1,771
2081 運費	15	24,488	-	24,503
2084 短程車資	1	467	-	468
2093 特別費	179	-	-	179
3000 設備及投資	100	77,592	-	77,692
3030 資訊軟硬體設備費	-	12,943	-	12,943
3035 雜項設備費	100	64,537	-	64,637
3040 權利	-	112	-	112
4000 獎補助費	1,315	5,950	-	7,265
4060 對公保軍保退撫基金 之補助及挹注	1,028	-	-	1,028
4075 差額補貼	197	-	-	197
4085 獎勵及慰問	90	5,950	-	6,040
6000 預備金	-	-	1,000	1,000
6005 第一預備金	-	-	1,000	1,000

本 頁 空 白

國立臺灣美術館  
人事費彙計表  
中華民國114年度

單位：新臺幣千元

人 事 費 別	金 額	說 明
一、民意代表待遇	-	
二、政務人員待遇	-	
三、法定編制人員待遇	53,956	
四、約聘僱人員待遇	10,204	
五、技工及工友待遇	9,510	
六、獎金	13,824	
七、其他給與	1,632	
八、加班費	5,384	
九、退休退職給付	1,393	
十、退休離職儲金	7,523	
十一、保險	7,430	
十二、調待準備	-	
合 計	110,856	

國立臺灣  
預算員額  
中華民國

科 目				員 額 ( 單位：													
款	項	目	節 名 稱	職 員		警 察		法 警		駐 警		工 友		技 工		駕 駛	
				本年度	上年度	本年度	上年度	本年度	上年度	本年度	上年度	本年度	上年度	本年度	上年度	本年度	上年度
19			006100000 文化部主管														
	5		006140000 國立臺灣美術館及 所屬	57	57	-	-	-	-	-	-	4	4	14	17	2	2
		1	5361400100 一般行政	57	57	-	-	-	-	-	-	4	4	14	17	2	2

美術館  
明細表  
114年度

單位：新臺幣千元

人								年 需 經 費			說 明
聘 用		約 僱		駐外雇員		合 計		本 年 度	上 年 度	比 較	
本 年 度	上 年 度	本 年 度	上 年 度	本 年 度	上 年 度	本 年 度	上 年 度				
-	-	22	22	-	-	99	102	105,472	100,197	5,275	
-	-	22	22	-	-	99	102	105,472	100,197	5,275	國立臺灣美術館以業務費預計進用約用人員48人31,147千元、勞務承攬65人28,075千元，分述如下： 1.基本行政工作維持，預計進用勞務承攬24人，經費10,880千元。 2.美術推展工作，預計進用約用人員20人，經費12,447千元；勞務承攬39人，經費15,895千元。 3.藝文場館科藝創新計畫，預計進用約用人員6人，經費3,200千元。 4.博物館包容科技近用及開放計畫，預計進用約用人員4人，經費2,800千元；勞務承攬2人，經費1,300千元。 5.重建臺灣藝術史2.0社會發展計畫，預計進用約用人員18人，經費12,700千元。



**國立臺灣美術館  
公務車輛明細表**

中華民國114年度

單位：新臺幣千元

車輛數	車輛種類	乘客人數 不含司機	購置 年月	汽缸總 排氣量 (立方公分)	油料費			養護費	其他	備註
					數量(公升)	單價(元)	金額			
1	現有車輛： 首長專用車	4	105.07	1,798	1,668	31.00	52	51	15	AQF-6715。 國立臺灣美術 館。
1	小客車及小客貨兩 用車	7	99.05	2,198	355 405	31.00 14.60	11 6	21	8	9521ZF。 國立臺灣美術 館，油氣雙燃 料車。逾15年 。
1	機車	1	109.09	0	0	0.00	0	2	1	EPD-6973電動 車(重型)，國 立臺灣美術館 。
1	機車	1	109.12	0	0	0.00	0	2	1	EWM-0521電動 車(輕型)，國 立臺灣美術館 。
	合 計				2,428		69	76	25	

## 附 錄 二

### 國立新竹生活美學館分預算



國立新竹生活美學館

分預算目次

中華民國 114 年度

一、歲出計畫提要及分支計畫概況表.....	129-131
二、各項費用彙計表.....	132-133
三、人事費彙計表.....	135
四、預算員額明細表.....	136-137
五、公務車輛明細表.....	138



**國立新竹生活美學館**  
**歲出計畫提要及分支計畫概況表**

經資門併計

中華民國114年度

單位：新臺幣千元

工作計畫名稱及編號	5361400501 新竹生活美學館業務	預算金額	54,633
-----------	----------------------	------	--------

計畫內容：

1. 辦理北部九縣市生活美學、文化藝術展演、文化創意產業及社區營造等業務之推廣、調查、研究、編輯及出版，發揚生活所在的在地文化。
2. 深耕社區營造，培育社區人才，實踐擴大參與。
3. 辦理多元母語藝文活動，促進多元文化交流及平權。
4. 辦理文化平權活動，推動文化體驗，提升民眾文化近用環境。
5. 整合區域文化資源，推展廊帶文化觀光，帶動社區發展，並深耕具有國際文化觀光潛力的亮點，提供跨域文化體驗場域，凸顯區域文化特色，創新生活美學品牌。

預期成果：

1. 深耕服務範圍九縣市區域特色和族群文化底蘊，發掘及營造自身生活特色之美，為社區文化保存及社區生活美學扎根佈樁，轉化及提升社區營造能量，培養社區詮釋權，倡議自己的在地美學。
2. 提供青年創作者舞台，成為文化發展新動力。
3. 以文化體驗與地方學推動生活美學，並照顧不同群體的文化近用需求，實現文化公民權。

分支計畫及用途別科目	金額	承辦單位	說明
01 人員維持	24,060	國立新竹生活美學館	國立新竹生活美學館預算員額21人，包括職員18人、工友2人及技工1人，依規定編列人事費24,060千元。
1000 人事費	24,060		
1015 法定編制人員待遇	14,655		
1025 技工及工友待遇	1,288		
1030 獎金	3,741		
1035 其他給與	376		
1040 加班費	905		
1050 退休離職儲金	1,571		
1055 保險	1,524		
02 基本行政工作維持	11,428	國立新竹生活美學館	
2000 業務費	9,104		
2003 教育訓練費	80		
2006 水電費	1,311		
2009 通訊費	519		
2018 資訊服務費	550		
2021 其他業務租金	141		
2024 稅捐及規費	15		
2027 保險費	228		
2033 約用人員酬金	1,162		
2036 按日按件計資酬金	66		
2051 物品	196		
2054 一般事務費	4,322		
2063 房屋建築養護費	58		
2066 車輛及辦公器具養護費	30		
2069 設施及機械設備養護費	200		
2072 國內旅費	80		
2081 運費	10		
2093 特別費	136		
3000 設備及投資	2,300		
3010 房屋建築及設備費	1,800		
3030 資訊軟硬體設備費	200		
3035 雜項設備費	300		
4000 獎補助費	24		

**國立新竹生活美學館**  
**歲出計畫提要及分支計畫概況表**

經資門併計

中華民國114年度

單位：新臺幣千元

工作計畫名稱及編號	5361400501 新竹生活美學館業務		預算金額	54,633
分支計畫及用途別科目	金額	承辦單位	說明	
4085 獎勵及慰問	24		14. 飲水機、電話、電梯維護保養及雜項設施維護等，計列200千元。 15. 接洽公務之出差旅費，計列80千元。 16. 公物運費，計列10千元。 17. 首長特別費，計列136千元。 18. 辦公廳舍維修等經費，計列1,800千元（資本門）。 19. 購置各項行政用資訊設備，計列200千元（資本門）。 20. 購置辦公室雜項設備等，計列300千元（資本門）。 21. 依照行政院105年9月8日院授人給揆字第1050053161號函規定辦理，退休員工三節慰問金每人每年6千元，計列24千元。	
03 生活美學業務推展	19,145	國立新竹生活美學館	本計畫共需經費19,145千元，其內容如下：	
2000 業務費	16,922		1. 推廣生活美學、文化藝術展演、文化創意產業、社區營造、社區藝術表演等業務，計列17,682千元，內容如下：	
2021 其他業務租金	500		(1) 租用辦理展覽演出活動等所需器材租金，計列500千元。	
2027 保險費	423		(2) 館藏品、活動展覽作品與參加人員及志工保險費，計列423千元。	
2033 約用人員酬金	3,403		(3) 辦理生活美學業務推展相關業務執行之約用人員6人酬金，計列3,403千元。	
2036 按日按件計資酬金	2,446		(4) 辦理生活美學系列講座、人才培育講習訓練等講師鐘點費、美藝活動諮詢審查會議專家學者出席費、表演藝術活動演出費等，計列2,446千元。	
2051 物品	140		(5) 各項活動展覽用材料、訂閱藝文期刊等物品，計列140千元。	
2054 一般事務費	9,450		(6) 辦理生活美學業務推展，為推廣藝文及展演活動等相關媒體行銷推廣經費，計列100千元（媒體政策及業務宣導費）。	
2072 國內旅費	300		(7) 辦理表演藝術團隊演出、藝術行銷推廣活動、美學主題展、生活美學系列講座、文化體驗、文化平權推廣、藝文交流，辦理人才培育、社區營造、社區母語（多元語言）及文化觀光永續等計畫，計列9,350千元。	
2081 運費	240		(8) 辦理業務所需出差旅費、運費及短程車資等，計列560千元。	
2084 短程車資	20		(9) 依照國立新竹生活美學館辦理生活美學相	
4000 獎補助費	2,223			
4040 對國內團體之捐助	1,463			
4085 獎勵及慰問	570			
4090 其他補助及捐助	190			

**國立新竹生活美學館**  
**歲出計畫提要及分支計畫概況表**

中華民國114年度

經資門併計

單位：新臺幣千元

工作計畫名稱及編號	5361400501 新竹生活美學館業務	預算金額	54,633
分支計畫及用途別科目	金額	承辦單位	說明
			<p>關競賽作業要點編列獎金，計列570千元（獎勵金）。</p> <p>(10)美術展覽申請補助等費用，計列190千元。</p> <p>2.捐助國內團體辦理生活美學推廣活動、社區藝文展覽、生活美學講座與講習、社區閱讀、地方學、高齡人口活化及社區藝術表演等，計列1,463千元。</p>



**國立新竹生活美學館**  
**各項費用彙計表**  
中華民國114年度

單位：新臺幣千元

工作計畫名稱及編號 第一、二級用途別 科目名稱及編號	5361400501 新竹生活美學 館業務				合 計
合 計	54,633				54,633
1000 人事費	24,060				24,060
1015 法定編制人員待遇	14,655				14,655
1025 技工及工友待遇	1,288				1,288
1030 獎金	3,741				3,741
1035 其他給與	376				376
1040 加班費	905				905
1050 退休離職儲金	1,571				1,571
1055 保險	1,524				1,524
2000 業務費	26,026				26,026
2003 教育訓練費	80				80
2006 水電費	1,311				1,311
2009 通訊費	519				519
2018 資訊服務費	550				550
2021 其他業務租金	641				641
2024 稅捐及規費	15				15
2027 保險費	651				651
2033 約用人員酬金	4,565				4,565
2036 按日按件計資酬金	2,512				2,512
2051 物品	336				336
2054 一般事務費	13,772				13,772
2063 房屋建築養護費	58				58
2066 車輛及辦公器具養護 費	30				30
2069 設施及機械設備養護 費	200				200
2072 國內旅費	380				380
2081 運費	250				250
2084 短程車資	20				20
2093 特別費	136				136
3000 設備及投資	2,300				2,300
3010 房屋建築及設備費	1,800				1,800

**國立新竹生活美學館**  
**各項費用彙計表**  
中華民國114年度

單位：新臺幣千元

工作計畫名稱及編號 第一、二級用途別 科目名稱及編號	5361400501 新竹生活美學 館業務				合 計
3030 資訊軟硬體設備費	200				200
3035 雜項設備費	300				300
4000 獎補助費	2,247				2,247
4040 對國內團體之捐助	1,463				1,463
4085 獎勵及慰問	594				594
4090 其他補助及捐助	190				190

本 頁 空 白

**國立新竹生活美學館**  
**人事費彙計表**  
中華民國114年度

單位：新臺幣千元

人 事 費 別	金 額	說 明
一、民意代表待遇	-	
二、政務人員待遇	-	
三、法定編制人員待遇	14,655	
四、約聘僱人員待遇	-	
五、技工及工友待遇	1,288	
六、獎金	3,741	
七、其他給與	376	
八、加班費	905	
九、退休退職給付	-	
十、退休離職儲金	1,571	
十一、保險	1,524	
十二、調待準備	-	
合 計	24,060	

國立新竹生  
預算員額  
中華民國

科 目				員 額 ( 單位：														
款	項	目	節 名 稱	職 員		警 察		法 警		駐 警		工 友		技 工		駕 駛		
				本年度	上年度	本年度	上年度	本年度	上年度	本年度	上年度	本年度	上年度	本年度	上年度	本年度	上年度	
19																		
	5																	
		3																
			1															
				006100000														
				文化部主管														
				006140000														
				國立臺灣美術館及所屬	18	18	-	-	-	-	-	-	2	2	1	1	-	-
				5361400500														
				生活美學業務	18	18	-	-	-	-	-	-	2	2	1	1	-	-
				5361400501														
				新竹生活美學館業務	18	18	-	-	-	-	-	-	2	2	1	1	-	-

活美學館  
明細表  
114年度

單位：新臺幣千元

人								年 需 經 費			說 明
聘 用		約 僱		駐外雇員		合 計		本 年 度	上 年 度	比 較	
本 年 度	上 年 度	本 年 度	上 年 度	本 年 度	上 年 度	本 年 度	上 年 度				
-	-	-	-	-	-	21	21	23,155	22,577	578	國立新竹生活美學館以業務費預計進用約用人員8人4,565千元及勞務承攬5人3,600千元，分述如下： 1.基本行政工作維持，預計進用約用人員2人，經費1,162千元；勞務承攬5人，經費3,600千元。 2.生活美學業務推展，預計進用約用人員6人，經費3,403千元。
-	-	-	-	-	-	21	21	23,155	22,577	578	
-	-	-	-	-	-	21	21	23,155	22,577	578	

**國立新竹生活美學館  
公務車輛明細表**

中華民國114年度

單位：新臺幣千元

車輛數	車輛種類	乘客人數 不含司機	購置 年月	汽缸總 排氣量 (立方公分)	油料費			養護費	其他	備註
					數量(公升)	單價(元)	金額			
1	現有車輛： 小客車及小客貨兩 用車	4	112.02	1,798	1,140	31.00	35	9	16	BQN-3708。國立新竹生活美學館，油電混合小客車。
1	機車	1	97.02	124	312	31.00	10	2	2	067-CQC。國立新竹生活美學館。
	合 計				1,452		45	10	18	

## 附 錄 三

### 國立彰化生活美學館分預算





國立彰化生活美學館  
分預算目次  
中華民國 114 年度

一、歲出計畫提要及分支計畫概況表.....	139-141
二、各項費用彙計表.....	142-143
三、人事費彙計表.....	145
四、預算員額明細表.....	146-147
五、公務車輛明細表.....	148



**國立彰化生活美學館**  
**歲出計畫提要及分支計畫概況表**

經資門併計

中華民國114年度

單位：新臺幣千元

工作計畫名稱及編號	5361400502 彰化生活美學館業務	預算金額	64,061
計畫內容： 推展中部四縣市各項文化活動、藝術展演、社區營造、創意產業、社造人才培訓、社會教育、族群共融文化近用及營造無障礙文化近用環境等活動。		預期成果： 預計於中部四縣市地區，落實文化扎根、區域文化資源整合及強化文化公民之觀念，並推展生活美學運動。	
分支計畫及用途別科目	金額	承辦單位	說明
01 人員維持	25,651	國立彰化生活美學館	國立彰化生活美學館預算員額21人，包括職員18人、工友2人及技工1人，依規定編列人事費25,651千元。
1000 人事費	25,651		
1015 法定編制人員待遇	14,949		
1025 技工及工友待遇	1,308		
1030 獎金	3,927		
1035 其他給與	336		
1040 加班費	1,013		
1045 退休退職給付	768		
1050 退休離職儲金	1,768		
1055 保險	1,582		
02 基本行政工作維持	13,592	國立彰化生活美學館	本計畫共需經費13,592千元，其內容如下： 1.員工教育訓練費，計列26千元。 2.本館水電費，計列2,182千元。 3.郵電等通訊費，計列400千元。 4.資訊管理系統及電腦維護費，計列510千元。 5.汽車燃料使用費、牌照稅等稅捐規費，計列13千元。 6.館舍公共安全及火災地震等保險費152千元、車輛保險費4千元，合共156千元。 7.辦理訓練講習講師鐘點費及會議專家學者出席費等（含員工協助方案16千元、性別主流化訓練課程6千元），計列30千元。 8.車輛油料費55千元、辦公物品等245千元，合共300千元。 9.文康活動費75千元，外包清潔、保全、庭園養護及環保廢棄物處理費等6,998千元（含勞務承攬13人6,445千元），合共7,073千元。 10.房屋建築養護費，計列304千元。 11.車輛養護費12千元、辦公器具養護費10千元及設施與機械設備等養護費249千元，合共261千元。 12.接洽公務之差旅費及運費，計列21千元。 13.首長特別費，計列136千元。 14.館舍空間及設備改善等，計列1,580千元（資本門）。 15.購置公務所需資訊設備及電腦軟體，計列220千元（資本門）。 16.購置辦公事務等相關設備，計列69千元（資本門）。
2000 業務費	11,422		
2003 教育訓練費	26		
2006 水電費	2,182		
2009 通訊費	400		
2018 資訊服務費	510		
2024 稅捐及規費	13		
2027 保險費	156		
2036 按日按件計資酬金	30		
2051 物品	300		
2054 一般事務費	7,073		
2063 房屋建築養護費	304		
2066 車輛及辦公器具養護費	22		
2069 設施及機械設備養護費	249		
2072 國內旅費	19		
2081 運費	2		
2093 特別費	136		
3000 設備及投資	1,869		
3010 房屋建築及設備費	1,280		
3020 機械設備費	300		
3030 資訊軟硬體設備費	220		
3035 雜項設備費	69		
4000 獎補助費	301		
4060 對公保軍保退撫基金之補助及挹注	301		

**國立彰化生活美學館**  
**歲出計畫提要及分支計畫概況表**

中華民國114年度

經資門併計

單位：新臺幣千元

工作計畫名稱及編號	5361400502 彰化生活美學館業務		預算金額	64,061
分支計畫及用途別科目	金額	承辦單位	說明	
03 生活美學業務推展	24,818	國立彰化生活美學館	本計畫共需經費24,818千元其內容如下：	
2000 業務費	20,420		1. 辦理生活美學展演、藝術展演、合唱藝術推廣、文化近用之調查與研究及藝文書籍編輯出版等所需經費，計列12,189千元，其項目包括：	
2003 教育訓練費	62		(1) 員工教育訓練費32千元、國內洽公出差旅費160千元，合共192千元。	
2009 通訊費	190		(2) 辦理主題展、邀請展及展場護施維護等經費，計列1,173千元。	
2015 權利使用費	1		(3) 辦理本館志工訓練研習、保險及志工業務交流參訪活動等經費，計列379千元。	
2021 其他業務租金	415		(4) 編印出版各類叢書、畫冊及文化研習活動簡章、手冊、教材印刷等經費，計列1,440千元。	
2027 保險費	350		(5) 辦理各項展演活動相關媒體宣傳製作、託播及刊登等經費，計列272千元（媒體政策及業務宣導費）。	
2033 約用人員酬金	2,328		(6) 辦理新型態藝術創作展演計畫、藝文人口培育計畫、青年藝術家築夢計畫、培育青年藝術家創作及展示計畫等經費，計列1,887千元。	
2036 按日按件計資酬金	3,182		(7) 辦理各類生活美學文化研習、社會教育活動等經費，計列2,054千元。	
2051 物品	1,528		(8) 協助辦理生活美學業務推展之約用人員4人酬金，計列2,328千元。	
2054 一般事務費	11,518		(9) 辦理「提升身心障礙者文化近用體驗計畫」經費，計列201千元。	
2069 設施及機械設備養護費	34		(10) 辦理「中華民國114年度全國社會組合唱比賽」經費，計列2,263千元（含依簡章發放獎勵金1,000千元）。	
2072 國內旅費	360		2. 辦理生活美學資源交流整合與推展之策劃及執行，進行社區營造規劃、輔導、人才培育、地方知識學、地域振興、電影藝術推廣、藝文推廣區域美學活動及展演，辦理身心障礙藝文獎勵、全國績優文化志工獎勵等所需經費，計列12,581千元，其項目包括：	
2081 運費	422		(1) 員工教育訓練費30千元、國內洽公出差旅費200千元，合共230千元。	
2084 短程車資	30		(2) 辦理各項活動郵電通訊費、辦公用具、文	
3000 設備及投資	48			
3035 雜項設備費	48			
4000 獎補助費	4,350			
4040 對國內團體之捐助	2,090			
4085 獎勵及慰問	2,260			

**國立彰化生活美學館**  
**歲出計畫提要及分支計畫概況表**

經資門併計

中華民國114年度

單位：新臺幣千元

工作計畫名稱及編號	5361400502 彰化生活美學館業務	預算金額	64,061
分支計畫及用途別科目	金額	承辦單位	說明
			<p>具紙張等經費，計列203千元。</p> <p>(3)辦理社區營造講座、人才培育等講師鐘點費、活動諮詢審查會議專家學者出席費、藝文展演活動演出費及地方知識學稿費等，計列805千元。</p> <p>(4)辦理文薈獎－全國身心障礙者文藝獎徵選與推廣活動及得獎人支持計畫，計列3,800千元（含依簡章發放獎勵金1,010千元）。</p> <p>(5)辦理全國績優文化志工表揚獎勵活動，計列3,800千元（含依簡章發放獎勵金250千元、勞務承攬人力1人240千元）。</p> <p>(6)辦理中臺灣社區輔導訪視、藝術文化推廣、地域振興、電影藝術推廣等計畫，計列1,553千元。</p> <p>(7)辦理各項社造及藝文活動相關媒體宣導製作、託播及刊登等經費，計列50千元（媒體政策及業務宣導費）。</p> <p>(8)辦理文化性別平權相關藝文推廣活動，計列50千元。</p> <p>(9)捐助國內團體辦理社區藝文推廣等相關系列文化活動，以落實公民文化權，計列2,090千元。</p> <p>3.購置生活美學展演、社造業務等所需設施設備，計列48千元（資本門）。</p>

**國立彰化生活美學館**  
**各項費用彙計表**  
中華民國114年度

單位：新臺幣千元

工作計畫名稱及編號 第一、二級用途別 科目名稱及編號	5361400502 彰化生活美學 館業務				合 計
合 計	64,061				64,061
1000 人事費	25,651				25,651
1015 法定編制人員待遇	14,949				14,949
1025 技工及工友待遇	1,308				1,308
1030 獎金	3,927				3,927
1035 其他給與	336				336
1040 加班費	1,013				1,013
1045 退休退職給付	768				768
1050 退休離職儲金	1,768				1,768
1055 保險	1,582				1,582
2000 業務費	31,842				31,842
2003 教育訓練費	88				88
2006 水電費	2,182				2,182
2009 通訊費	590				590
2015 權利使用費	1				1
2018 資訊服務費	510				510
2021 其他業務租金	415				415
2024 稅捐及規費	13				13
2027 保險費	506				506
2033 約用人員酬金	2,328				2,328
2036 按日按件計資酬金	3,212				3,212
2051 物品	1,828				1,828
2054 一般事務費	18,591				18,591
2063 房屋建築養護費	304				304
2066 車輛及辦公器具養護 費	22				22
2069 設施及機械設備養護 費	283				283
2072 國內旅費	379				379
2081 運費	424				424
2084 短程車資	30				30
2093 特別費	136				136

**國立彰化生活美學館**  
**各項費用彙計表**  
中華民國114年度

單位：新臺幣千元

工作計畫名稱及編號 第一、二級用途別 科目名稱及編號	5361400502 彰化生活美學 館業務				合 計
3000 設備及投資	1,917				1,917
3010 房屋建築及設備費	1,280				1,280
3020 機械設備費	300				300
3030 資訊軟硬體設備費	220				220
3035 雜項設備費	117				117
4000 獎補助費	4,651				4,651
4040 對國內團體之捐助	2,090				2,090
4060 對公保軍保退撫基金 之補助及挹注	301				301
4085 獎勵及慰問	2,260				2,260



本 頁 空 白

**國立彰化生活美學館**  
**人事費彙計表**  
中華民國114年度

單位：新臺幣千元

人 事 費 別	金 額	說 明
一、民意代表待遇	-	
二、政務人員待遇	-	
三、法定編制人員待遇	14,949	
四、約聘僱人員待遇	-	
五、技工及工友待遇	1,308	
六、獎金	3,927	
七、其他給與	336	
八、加班費	1,013	
九、退休退職給付	768	
十、退休離職儲金	1,768	
十一、保險	1,582	
十二、調待準備	-	
合 計	25,651	

國立彰化生  
預算員額  
中華民國

科 目				員 額 ( 單位：													
款	項	目	節 名 稱	職 員		警 察		法 警		駐 警		工 友		技 工		駕 駛	
				本年度	上年度	本年度	上年度	本年度	上年度	本年度	上年度	本年度	上年度	本年度	上年度	本年度	上年度
19			006100000 文化部主管														
	5		006140000 國立臺灣美術館及 所屬	18	18	-	-	-	-	-	-	2	2	1	1	-	-
		3	5361400500 生活美學業務	18	18	-	-	-	-	-	-	2	2	1	1	-	-
		2	5361400502 彰化生活美學館業 務	18	18	-	-	-	-	-	-	2	2	1	1	-	-

活美學館  
明細表  
114年度

單位：新臺幣千元

人								年 需 經 費			說 明
聘 用		約 僱		駐外雇員		合 計		本 年 度	上 年 度	比 較	
本 年 度	上 年 度	本 年 度	上 年 度	本 年 度	上 年 度	本 年 度	上 年 度				
-	-	-	-	-	-	21	21	24,638	23,670	968	國立彰化生活美學館以業務費預計進用約用人員4人2,328千元及勞務承攬14人6,685千元，分述如下： 1.基本行政工作維持，預計進用勞務承攬13人，經費6,445千元。 2.生活美學業務推展，預計進用約用人員4人，經費2,328千元；勞務承攬1人，經費240千元。
-	-	-	-	-	-	21	21	24,638	23,670	968	
-	-	-	-	-	-	21	21	24,638	23,670	968	

國立彰化生活美學館  
公務車輛明細表

中華民國114年度

單位：新臺幣千元

車輛數	車輛種類	乘客人數 不含司機	購置 年月	汽缸總 排氣量 (立方公分)	油料費			養護費	其他	備註
					數量(公升)	單價(元)	金額			
1	現有車輛： 小客車及小客貨兩 用車	4	113.04	1,798	1,140	31.00	35	8	15	BXA-2823。國立彰化生活美學館。油電混合動力車。
1	機車	1	102.03	125	312	31.00	10	2	1	ACX-5933。國立彰化生活美學館。
1	機車	1	103.06	125	312	31.00	10	2	1	287-NYZ。國立彰化生活美學館。
	合 計				1,764		55	12	17	

## 附 錄 四

### 國立臺南生活美學館分預算



國立臺南生活美學館

分預算目次

中華民國 114 年度

一、歲出計畫提要及分支計畫概況表.....	149-150
二、各項費用彙計表.....	151-152
三、人事費彙計表.....	153
四、預算員額明細表.....	154-155
五、公務車輛明細表.....	156





**國立臺南生活美學館**  
**歲出計畫提要及分支計畫概況表**

經資門併計

中華民國114年度

單位：新臺幣千元

工作計畫名稱及編號	5361400503 臺南生活美學館業務	預算金額	66,924
-----------	----------------------	------	--------

- 計畫內容：
1. 盤整南部區域社造資源，進行調查、研究、編輯、出版。
  2. 建置南部區域社造平台，促進區域交流、人才培育及研習。
  3. 推動南部區域性文化平權，建置區域文化資源交流、整合及推動平台。
  4. 辦理南部七縣市展演培力暨推展計畫之規劃與執行。
  5. 辦理南部地區文化藝術研習與交流活動之規劃及執行。
  6. 捐補助於南部地區辦理各項藝術活動之個人團隊。

- 預期成果：
1. 鼓勵社區建立跨領域、跨場域、跨世代的合作交流平臺，透過多元豐富主題，呈現在地特色，創造社區新力。
  2. 深根在地文化內涵，落實文化平權及社區營造。
  3. 推動特色主題藝文展演，擴及兒童、青少年、青年及樂齡者文化近用。
  4. 協力展演團隊發揮藝文扎根的文化影響力，展現多元的藝術型態。
  5. 推動常民美學研習課程，豐富美學素養。
  6. 厚植民眾藝術欣賞涵養，建構美感生活環境。
  7. 建立與社區及團隊合作機制，促進文化藝術交流。

分支計畫及用途別科目	金額	承辦單位	說明
01 人員維持	27,001	國立臺南生活美學館	國立臺南生活美學館預算員額20人，包括職員18人、工友1人及技工1人，依規定編列人事費27,001千元。
1000 人事費	27,001		
1015 法定編制人員待遇	16,200		
1025 技工及工友待遇	901		
1030 獎金	4,395		
1035 其他給與	336		
1040 加班費	1,279		
1045 退休退職給付	305		
1050 退休離職儲金	1,941		
1055 保險	1,644		
02 基本行政工作維持	29,458	國立臺南生活美學館	本計畫共需經費29,458千元，其內容如下： 1. 教育訓練費、水電費、數據、網路通訊費、電話及郵費，計列6,051千元。 2. 資訊服務費及事務機器租金等，計列726千元。 3. 公務車輛牌照、燃料費及其他規費，計列13千元。 4. 館舍建物與辦公設備之火險及公共意外責任險等，計列77千元。 5. 辦理各項行政及業務事務之約用人員4人酬金，計列2,066千元。 6. 委請專家學者出席費、講師鐘點費及稿費等，計列112千元。 7. 購置辦公用文具紙張、電腦週邊設備之耗材及報章雜誌等，計列839千元。 8. 綠化辦公環境植栽、委外保全、機電、清潔、各項活動聯繫接待與協調、員工文康活動等費用（含勞務承攬14人7,401千元、員工協助方案20千元），計列7,600千元。 9. 房屋建築養護費，計列941千元。 10. 辦公器具養護費，計列16千元。 11. 水電消防空調養護費，計列1,393千元。 12. 國內出差旅費、短程車資及運費等，計列270
2000 業務費	20,240		
2003 教育訓練費	40		
2006 水電費	5,511		
2009 通訊費	500		
2018 資訊服務費	506		
2021 其他業務租金	220		
2024 稅捐及規費	13		
2027 保險費	77		
2033 約用人員酬金	2,066		
2036 按日按件計資酬金	112		
2051 物品	839		
2054 一般事務費	7,600		
2063 房屋建築養護費	941		
2066 車輛及辦公器具養護費	16		
2069 設施及機械設備養護費	1,393		
2072 國內旅費	188		
2081 運費	77		
2084 短程車資	5		
2093 特別費	136		
3000 設備及投資	9,110		
3010 房屋建築及設備費	8,468		
3020 機械設備費	411		

**國立臺南生活美學館**  
**歲出計畫提要及分支計畫概況表**

經資門併計

中華民國114年度

單位：新臺幣千元

工作計畫名稱及編號	5361400503 臺南生活美學館業務		預算金額	66,924
分支計畫及用途別科目	金額	承辦單位	說明	
3030 資訊軟硬體設備費	143		千元。	
3035 雜項設備費	88		13. 首長特別費，計列136千元。	
4000 獎補助費	108		14. 辦理建築物空調漏水改善計畫，計列8,218千元（資本門）。	
4060 對公保軍保退撫基金之補助及挹注	72		15. 辦公室及機電設備等修繕增置，計列661千元（資本門）。	
4085 獎勵及慰問	36		16. 購置辦公設備、資訊設備及電腦軟體，計列231千元（資本門）。	
			17. 依「公立學校教職員退休資遣撫卹條例」第四十條退休職員調降退休所得節省經費挹注退撫基金，計列72千元。	
			18. 依照行政院105年9月8日院授人給揆字第1050053161號函規定辦理，退休員工三節慰問金每人每年6千元，計列36千元。	
03 生活美學業務推展	10,465	國立臺南生活美學館	本計畫共需經費10,465千元，其內容如下：	
2000 業務費	9,494		1. 研究調查與發展南部七縣市社區文化生活美學等相關業務，計列1,278千元。	
2003 教育訓練費	10		2. 辦理區域社區營造及社區文化生活美學等各項活動之媒體行銷推廣，計列40千元（媒體政策及業務宣導費）。	
2009 通訊費	15		3. 辦理南臺灣社區多元文化平權推展計畫，計列1,038千元。	
2018 資訊服務費	26		4. 紐約青少年當代藝術機構策展交流訪問計畫，計列388千元。	
2027 保險費	30		5. 辦理生活美學研習與推廣活動，計列727千元。	
2033 約用人員酬金	1,548		6. 辦理樂齡研習與推廣活動，計列796千元。	
2036 按日按件計資酬金	5,196		7. 辦理南部七縣市展演培力暨推展計畫（含約用人員3人1,548千元），計列4,889千元。	
2051 物品	150		8. 辦理志工相關業務，計列338千元。	
2054 一般事務費	1,951		9. 辦理區域性推展地方文化補助計畫、推動藝文展演暨美學體驗補助計畫，計列971千元。	
2072 國內旅費	180			
2078 國外旅費	388			
4000 獎補助費	971			
4040 對國內團體之捐助	190			
4090 其他補助及捐助	781			

**國立臺南生活美學館**  
**各項費用彙計表**  
中華民國114年度

單位：新臺幣千元

工作計畫名稱及編號 第一、二級用途別 科目名稱及編號	5361400503 臺南生活美學 館業務				合 計
合 計	66,924				66,924
1000 人事費	27,001				27,001
1015 法定編制人員待遇	16,200				16,200
1025 技工及工友待遇	901				901
1030 獎金	4,395				4,395
1035 其他給與	336				336
1040 加班費	1,279				1,279
1045 退休退職給付	305				305
1050 退休離職儲金	1,941				1,941
1055 保險	1,644				1,644
2000 業務費	29,734				29,734
2003 教育訓練費	50				50
2006 水電費	5,511				5,511
2009 通訊費	515				515
2018 資訊服務費	532				532
2021 其他業務租金	220				220
2024 稅捐及規費	13				13
2027 保險費	107				107
2033 約用人員酬金	3,614				3,614
2036 按日按件計資酬金	5,308				5,308
2051 物品	989				989
2054 一般事務費	9,551				9,551
2063 房屋建築養護費	941				941
2066 車輛及辦公器具養護費	16				16
2069 設施及機械設備養護費	1,393				1,393
2072 國內旅費	368				368
2078 國外旅費	388				388
2081 運費	77				77
2084 短程車資	5				5
2093 特別費	136				136

**國立臺南生活美學館**  
**各項費用彙計表**  
中華民國114年度

單位：新臺幣千元

工作計畫名稱及編號 第一、二級用途別 科目名稱及編號	5361400503 臺南生活美學 館業務				合 計
3000 設備及投資	9,110				9,110
3010 房屋建築及設備費	8,468				8,468
3020 機械設備費	411				411
3030 資訊軟硬體設備費	143				143
3035 雜項設備費	88				88
4000 獎補助費	1,079				1,079
4040 對國內團體之捐助	190				190
4060 對公保軍保退撫基金 之補助及挹注	72				72
4085 獎勵及慰問	36				36
4090 其他補助及捐助	781				781

**國立臺南生活美學館**  
**人事費彙計表**  
中華民國114年度

單位：新臺幣千元

人 事 費 別	金 額	說 明
一、民意代表待遇	-	
二、政務人員待遇	-	
三、法定編制人員待遇	16,200	
四、約聘僱人員待遇	-	
五、技工及工友待遇	901	
六、獎金	4,395	
七、其他給與	336	
八、加班費	1,279	
九、退休退職給付	305	
十、退休離職儲金	1,941	
十一、保險	1,644	
十二、調待準備	-	
合 計	27,001	

國立臺南生  
預算員額  
中華民國

款	項	目	節	名 稱	員 額 ( 單位：													
					職 員		警 察		法 警		駐 警		工 友		技 工		駕 駛	
					本年度	上年度	本年度	上年度	本年度	上年度	本年度	上年度	本年度	上年度	本年度	上年度	本年度	上年度
19				006100000 文化部主管														
	5			006140000 國立臺灣美術館及 所屬	18	18	-	-	-	-	-	-	1	1	1	1	-	1
		3		5361400500 生活美學業務	18	18	-	-	-	-	-	-	1	1	1	1	-	1
			3	5361400503 臺南生活美學館業 務	18	18	-	-	-	-	-	-	1	1	1	1	-	1

活美學館  
明細表  
114年度

單位：新臺幣千元

人								年 需 經 費			說 明
聘 用		約 僱		駐外雇員		合 計		本 年 度	上 年 度	比 較	
本 年 度	上 年 度	本 年 度	上 年 度	本 年 度	上 年 度	本 年 度	上 年 度				
-	-	-	-	-	-	20	21	25,722	24,507	1,215	國立臺南生活美學館以業務費預計進用約用人員7人3,614千元、勞務承攬14人7,401千元，分述如下： 1.基本行政工作維持，預計進用約用人員4人，經費2,066千元；勞務承攬14人，經費7,401千元。 2.生活美學業務推展，預計進用約用人員3人，經費1,548千元。
-	-	-	-	-	-	20	21	25,722	24,507	1,215	
-	-	-	-	-	-	20	21	25,722	24,507	1,215	



**國立臺南生活美學館  
公務車輛明細表**

中華民國114年度

單位：新臺幣千元

車輛數	車輛種類	乘客人數 不含司機	購置 年月	汽缸總 排氣量 (立方公分)	油料費			養護費	其他	備註
					數量(公升)	單價(元)	金額			
1	現有車輛： 小客車及小客貨兩 用車	4	98.05	1,800	0	31.00	0	0	12	6513WQ。 國立臺南生活 美學館。逾15 年。
	合 計				0		0	-	12	

## 附 錄 五

### 國立臺東生活美學館分預算



國立臺東生活美學館

分預算目次

中華民國 114 年度

一、歲出計畫提要及分支計畫概況表.....	157-159
二、各項費用彙計表.....	160-161
三、人事費彙計表.....	163
四、預算員額明細表.....	164-165
五、公務車輛明細表.....	166



**國立臺東生活美學館**  
**歲出計畫提要及分支計畫概況表**

中華民國114年度

經資門併計

單位：新臺幣千元

工作計畫名稱及編號	5361400504 臺東生活美學館業務	預算金額	53,973
計畫內容：		預期成果：	
1. 辦理花東生活美學藝術展演、原創工藝、文學人才培育及音樂深耕等業務之推廣。		1. 培育藝術、文學人才及促進藝術文化發展與交流。	
2. 其他配合文化部政策推動及在地文化發展之事務。		2. 發揚在地特色生活文化，積累原創藝術人才庫，建構花東地區生活美學推動平台。	
分支計畫及用途別科目	金額	承辦單位	說明
01 人員維持	24,989	國立臺東生活美學館	國立臺東生活美學館預算員額18人，包括職員17人及工友1人，依規定編列人事費24,989千元。
1000 人事費	24,989		
1015 法定編制人員待遇	15,682		
1025 技工及工友待遇	433		
1030 獎金	3,770		
1035 其他給與	330		
1040 加班費	671		
1045 退休退職給付	790		
1050 退休離職儲金	1,836		
1055 保險	1,477		
02 基本行政工作維持	11,607	國立臺東生活美學館	本計畫共需經費11,607千元，其內容如下：
2000 業務費	10,656		
2003 教育訓練費	50		1. 辦理員工在職進修、教育訓練及相關法規研討會，計列50千元。
2006 水電費	1,061		2. 水費20千元，電費1,041千元，合共1,061千元。
2009 通訊費	460		3. 郵資60千元、電話費110千元，數據通訊費290千元，合共460千元。
2018 資訊服務費	519		4. 館內行政資訊系統維護費，計列519千元。
2024 稅捐及規費	15		5. 公務車輛牌照稅及燃料費，計列15千元。
2027 保險費	40		6. 車輛保險費3千元、館舍產物及辦公設備之火險及公共意外責任險37千元，合共40千元。
2033 約用人員酬金	3,850		7. 辦理標案審查出席費、員工講習鐘點費（含員工協助方案20千元、性別主流化課程6千元），計列44千元。
2036 按日按件計資酬金	44		8. 辦公室物品及油料費，計列132千元。
2051 物品	132		9. 印刷、業務聯繫、接待、協調、員工文康活動等費用，計列176千元。
2054 一般事務費	3,396		10. 辦理各項行政及業務事務之約用人員7人酬金，計列3,850千元。
2063 房屋建築養護費	511		11. 外包館舍保全及清潔勞務承攬5人，計列3,220千元。
2066 車輛及辦公器具養護費	42		12. 辦公房舍維護整修費用，計列511千元。
2069 設施及機械設備養護費	150		13. 車輛養護費及辦公器具保養費，計列42千元。
2072 國內旅費	250		14. 公務用儀器及設備養護費，計列150千元。
2093 特別費	136		15. 因業務需要之國內出差旅費及聘請講師於臺澎金馬等地區所需之差旅費，計列250千元。
3000 設備及投資	500		16. 首長特別費，計列136千元。
3030 資訊軟硬體設備費	188		
3035 雜項設備費	312		
4000 獎補助費	451		
4060 對公保軍保退撫基金之補助及挹注	439		
4085 獎勵及慰問	12		

**國立臺東生活美學館**  
**歲出計畫提要及分支計畫概況表**

中華民國114年度

經資門併計

單位：新臺幣千元

工作計畫名稱及編號	5361400504 臺東生活美學館業務	預算金額	53,973
分支計畫及用途別科目	金額	承辦單位	說明
03 生活美學業務推展	17,377	國立臺東生活美學館	17. 資訊硬體設備汰換188千元、雜項設備汰換312千元，合共500千元（資本門）。 18. 依「公立學校教職員退休資遣撫卹條例」第四十條退休職員調降退休所得節省經費挹注退撫基金，計列439千元。 19. 依照行政院105年9月8日院授人給揆字第1050053161號函規定辦理，退休人員三節慰問金每人每年6千元，計列12千元。
2000 業務費	14,920		本計畫共需經費17,377千元，其內容如下： 1. 辦理社區生活美學、社區營造、社區文化、特色產業與社區藝術展演及相關活動之推廣、調查、研究、編輯及出版等，計列15,877千元，其項目包括： (1) 辦理花東地區生活美學主題展、常設展業務活動所需保險費，計列27千元。 (2) 辦理推動花東地區生活美學理念各項業務活動及研習所需出席費、講師鐘點費、稿費及表演費，計列262千元。 (3) 辦理各項活動所需之物品，消耗品300千元、非消耗品200千元，合共500千元。 (4) 辦理各項藝文及展演活動等相關媒體宣傳廣告經費，計列600千元（媒體政策及業務宣導費）。 (5) 辦理活動所需之印刷、錄影、印製文化景觀書籍、美學年報及藝文展演計畫等經費，計列2,300千元。 (6) 辦理文化性別平權推廣相關藝文活動，計列20千元。 (7) 辦理本館志工訓練研習及志工業務交流參訪活動等經費，計列280千元。 (8) 辦理花東音樂深耕及展演計畫活動，計列1,790千元。 (9) 辦理後山文學獎暨文學相關推廣活動，計列2,736千元（含依簡章發放獎勵金957千元）。 (10) 辦理原創工藝推廣活動，計列2,310千元。 (11) 辦理文化百老匯青少年演出計畫，計列1,260千元。 (12) 辦理花東流行音樂系列活動，計列2,920千元。 (13) 因業務需要之國內出差旅費，計列800千
2027 保險費	27		
2036 按日按件計資酬金	262		
2051 物品	500		
2054 一般事務費	13,259		
2072 國內旅費	800		
2078 國外旅費	72		
4000 獎補助費	2,457		
4040 對國內團體之捐助	1,300		
4085 獎勵及慰問	957		
4090 其他補助及捐助	200		

**國立臺東生活美學館**  
**歲出計畫提要及分支計畫概況表**

中華民國114年度

經資門併計

單位：新臺幣千元

工作計畫名稱及編號	5361400504 臺東生活美學館業務	預算金額	53,973
分支計畫及用途別科目	金額	承辦單位	說明
			<p>元。</p> <p>(14)赴日本沖繩南城市進行文化藝術交流計畫所需國外旅費，計列72千元。</p> <p>2.輔導花東地區生活美學協會、社團或個人，辦理各項文化藝術產業及生活美學相關活動所需之獎補助費，計列1,500千元。</p>



**國立臺東生活美學館**  
**各項費用彙計表**  
中華民國114年度

單位：新臺幣千元

工作計畫名稱及編號 第一、二級用途別 科目名稱及編號	5361400504 臺東生活美學 館業務				合 計
合 計	53,973				53,973
1000 人事費	24,989				24,989
1015 法定編制人員待遇	15,682				15,682
1025 技工及工友待遇	433				433
1030 獎金	3,770				3,770
1035 其他給與	330				330
1040 加班費	671				671
1045 退休退職給付	790				790
1050 退休離職儲金	1,836				1,836
1055 保險	1,477				1,477
2000 業務費	25,576				25,576
2003 教育訓練費	50				50
2006 水電費	1,061				1,061
2009 通訊費	460				460
2018 資訊服務費	519				519
2024 稅捐及規費	15				15
2027 保險費	67				67
2033 約用人員酬金	3,850				3,850
2036 按日按件計資酬金	306				306
2051 物品	632				632
2054 一般事務費	16,655				16,655
2063 房屋建築養護費	511				511
2066 車輛及辦公器具養護 費	42				42
2069 設施及機械設備養護 費	150				150
2072 國內旅費	1,050				1,050
2078 國外旅費	72				72
2093 特別費	136				136
3000 設備及投資	500				500
3030 資訊軟硬體設備費	188				188
3035 雜項設備費	312				312

**國立臺東生活美學館**  
**各項費用彙計表**  
中華民國114年度

單位：新臺幣千元

工作計畫名稱及編號 第一、二級用途別 科目名稱及編號	5361400504 臺東生活美學 館業務				合 計
4000 獎補助費	2,908				2,908
4040 對國內團體之捐助	1,300				1,300
4060 對公保軍保退撫基金 之補助及挹注	439				439
4085 獎勵及慰問	969				969
4090 其他補助及捐助	200				200

本 頁 空 白

**國立臺東生活美學館**  
**人事費彙計表**  
中華民國114年度

單位：新臺幣千元

人 事 費 別	金 額	說 明
一、民意代表待遇	-	
二、政務人員待遇	-	
三、法定編制人員待遇	15,682	
四、約聘僱人員待遇	-	
五、技工及工友待遇	433	
六、獎金	3,770	
七、其他給與	330	
八、加班費	671	
九、退休退職給付	790	
十、退休離職儲金	1,836	
十一、保險	1,477	
十二、調待準備	-	
合 計	24,989	

國立臺東生  
預算員額  
中華民國

科 目				員 額 ( 單位：													
款	項	目	節 名 稱	職 員		警 察		法 警		駐 警		工 友		技 工		駕 駛	
				本年度	上年度	本年度	上年度	本年度	上年度	本年度	上年度	本年度	上年度	本年度	上年度	本年度	上年度
19																	
	5			006100000 文化部主管													
		3		006140000 國立臺灣美術館及 所屬	17	17	-	-	-	-	-	-	1	1	-	-	-
			4	5361400500 生活美學業務	17	17	-	-	-	-	-	-	1	1	-	-	-
				5361400504 臺東生活美學館業 務	17	17	-	-	-	-	-	-	1	1	-	-	-

活美學館  
明細表  
114年度

單位：新臺幣千元

人								年 需 經 費			說 明
聘 用		約 僱		駐外雇員		合 計		本 年 度	上 年 度	比 較	
本 年 度	上 年 度	本 年 度	上 年 度	本 年 度	上 年 度	本 年 度	上 年 度				
-	-	-	-	-	-	18	18	24,318	23,045	1,273	國立臺東生活美學館以業務費預計進用約用人員7人3,850千元及勞務承攬5人3,220千元，編列於基本行政工作維持。
-	-	-	-	-	-	18	18	24,318	23,045	1,273	
-	-	-	-	-	-	18	18	24,318	23,045	1,273	

**國立臺東生活美學館  
公務車輛明細表**

中華民國114年度

單位：新臺幣千元

車輛數	車輛種類	乘客人數 不含司機	購置 年月	汽缸總 排氣量 (立方公分)	油料費			養護費	其他	備註
					數量(公升)	單價(元)	金額			
1	現有車輛： 小客車及小客貨兩 用車	4	109.03	1,798	1,668	31.00	52	26	18	BDV-6328。 國立臺東生活 美學館。
	合 計				1,668		52	26	18	