

22-7

中華民國 106 年度

中央政府總預算案

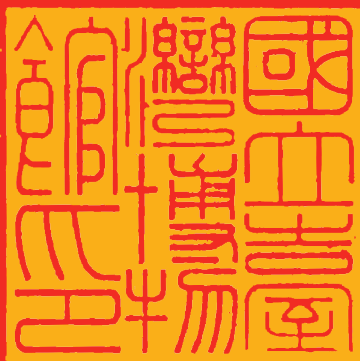

國立臺灣博物館單位預算

國立臺灣博物館 編

# 國立臺灣博物館單位預算

## 目 次

中華民國 106 年度

### 壹、預算總說明

一、現行法定執掌	1- 2
二、本(106)年度施政目標與重點	3- 5
三、以前年度實施狀況及成果概述	6- 12
四、本(106)年度預算編製情形	13-14

### 貳、主要表

一、歲入來源別預算表	15-16
二、歲出機關別預算表	17-18

### 參、附屬表

一、歲入項目說明提要表	19-22
二、歲出計畫提要及分支計畫概況表	
(一) 一般行政	23-24
(二) 博物館業務	25-27
(三) 第一預備金	28-29
三、各項費用彙計表	30-31
四、歲出一級用途別科目分析表	32-33
五、資本支出分析表	34-35
六、人事費分析表	36-37
七、預算員額明細表	38-39
八、公務車輛明細表	40-41
九、現有辦公房舍明細表	42-43
十、收支併列案款對照表	44-45
十一、捐助經費分析表	46-47
十二、派員出國計畫預算總表	48-49
十三、派員出國計畫預算類別表—開會、談判	50-51

十四、派員赴大陸計畫預算類別表·····	52-53
十五、歲出按職能及經濟性綜合分類表·····	54-55
十六、立法院審議 105 年度中央政府總預算案所提決議、附帶決議 及注意辦理事項辦理情形報告表·····	56-60

# 預算總說明

# 國立臺灣博物館

## 預算總說明

中華民國 106 年度

### 一、現行法定職掌

依據中華民國 100 年 6 月 29 日華總一義字第 10000135211 號總統令制定公布之國立臺灣博物館組織法規定。

#### (一) 機關主要職掌

文化部為辦理臺灣自然史與文化史之研究、典藏、展示、教育及推廣業務，特設國立臺灣博物館，掌理下列事項：

1. 臺灣自然史與文化史之調查、蒐集及研究。
2. 典藏制度規劃、藏品管理維護及保存修護。
3. 展示空間發展、環境監控、展示主題之規劃、設計、執行及管理維護。
4. 教育推廣、行銷與公關、國內外館際交流合作、志工管理及公共服務。
5. 館藏史料、圖書與影音資料管理、數位加值運用及出版。
6. 其他有關臺灣自然史及文化史業務之推動事項。

#### (二) 內部分層業務

本館置館長 1 人、副館長 1 人，並設下列組、室，分別掌理下列事項：

##### 1. 研究組：

- (1) 臺灣自然史及文化史料之相關調查、研究。
- (2) 館務研究發展政策之規劃及擬訂。
- (3) 學術研究與學術交流之規劃及執行。
- (4) 圖書文獻及影音資料之管理。
- (5) 其他有關研究事項。

##### 2. 典藏管理組：

- (1) 典藏制度與管理作業之擬訂及執行。
- (2) 典藏品之蒐藏管理及保存維護。
- (3) 典藏設施之規劃設計、維護及管理。
- (4) 數位典藏計畫之規劃及執行。
- (5) 其他有關典藏管理事項。

##### 3. 展示企劃組：

- (1) 展館空間發展之規劃與執行。
- (2) 展覽計畫之擬訂及推動。

# 國立臺灣博物館

## 預算總說明

中華民國 106 年度

(3)展場之設計規劃及展場管理。

(4)其他有關展示企劃事項。

### 4.教育推廣組：

(1)教育推廣之規劃及執行。

(2)志工組織之規劃及管理。

(3)文創出版之規劃及推廣。

(4)國內外館際交流合作。

(5)公共關係及公共服務。

(6)其他有關教育推廣事項。

### 5.秘書室：

(1)研考、法制、文書、檔案、印信、出納、庶務、採購、財產管理。

(2)工友(含技工、駕駛)、機電警衛之管理。

(3)不屬其他各組、室事項。

6.人事管理員：依法辦理人事管理事項。

7.主計員：依法辦理歲計、會計及統計事項。

## (三)組織系統圖及預算員額說明表

### 1.組織系統圖

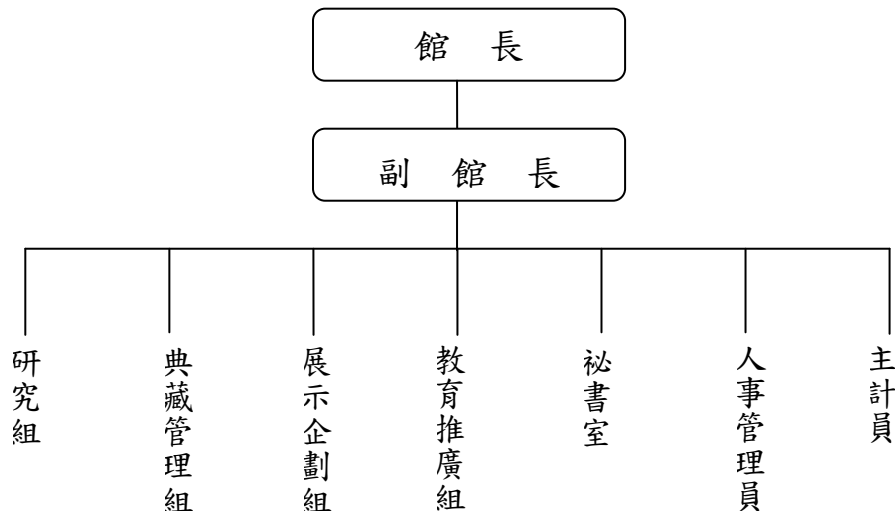

### 2.預算員額說明表

預算員額	職員	工友	技工	駕駛	聘用	約僱	合計
	39	2	1	1	—	8	51

# 國立臺灣博物館

## 預算總說明

中華民國 106 年度

### 二、本(106)年度施政目標與重點

#### (一) 年度施政目標

國立臺灣博物館創立於西元 1908 年，是臺灣第一個自然史博物館。臺灣博物館館藏豐富，除自然史外，也包括民俗及歷史有關資料蒐集及研究，不僅人類學的蒐藏在臺灣首屈一指，其他動物、植物及地質化石等標本，亦屬全臺灣極珍貴之文化資產，長期提供各學術研究、展覽及出版之素材，而近百年來的蒐藏，成就了博物館的特殊地位與歷史價值。

為落實文化部再造文化治理，建構藝術自由支持體系、再造歷史現場，連結與再現土地與人民的歷史記憶等施政目標，並實踐本館臺灣自然史及文化史之研究、典藏、展示及推廣等業務職掌，本館依據上開願景，配合中程施政計畫及核定預算額度，並針對當前社會狀況及本館未來發展需要，編定 106 年度施政計畫，其目標與重點如次：

1. 臺灣自然史與文化史之調查、蒐集及研究，發展在地合作建構文化知識與學習網絡，連結並再現土地與人民的歷史記憶。
2. 完善藏品典藏管理制度、提升典藏庫房及設施之維護與管理，促進典藏管理效能，強化藏品研究、典藏與展示內涵。
3. 深化博物館展示功能，推動以臺灣文化多樣性與生物多樣性為主體之展示暨多元化、友善平權之教育服務，強化博物館展示交流、館際合作及夥伴關係之建立，以多樣化特展積極展現臺灣「文化多樣性」與「生物多樣性」的意涵，建構文化平權、全民共享之博物館場域。
4. 積極參與國際博物館社群，藉由積極參與及與國內外學術單位合作辦理各種學術研討會，拓展本館國際能見度，並強化學術交流、資源整合與共享，促進國內外自然史研究發展。
5. 推動臺灣博物館系統建置計畫，進行古蹟建築修復再利用成為國家博物館，包含國定古蹟臺灣總督府博物館、國定古蹟專賣局臺北樟腦廠、國定古蹟臺灣總督府鐵道部、市定古蹟勸業銀行舊廈等，提升國家文化質能，保存並活化歷史文化資產。

# 國立臺灣博物館

## 預算總說明

中華民國 106 年度

### (二) 年度關鍵績效指標

關鍵策略目標	關鍵績效指標				
	關鍵績效指標	評估體制	評估方式	衡量標準	年度目標值
一 提升博物館維護管理與服務效能	1 辦理本館研究同仁之自行研究計畫	1	統計數據	研究計畫件數	18 件
	2 辦理學術研討會及研習營	1	統計數據	研討會及研習營場次	4 場次
	3 出版學術性期刊及專書	1	統計數據	出版品冊數	12 冊
	4 辦理學術演講	1	統計數據	演講場次	12 場
	5 典藏品搬遷、整理、定位	1	統計數據	典藏品搬遷件數	5,000 件
	6 參考品搬遷、整理、定位	1	統計數據	參考品整理數量數	2,000 件
	7 典藏品修護	1	統計數據	典藏品修護數量	30 件
	8 典藏品數位化	1	統計數據	典藏級數位化數量	1,750 件
	9 典藏品權利盤點	1	統計數據	權利盤點數量	4,000 件
	10 推展臺灣「文化多樣性」與「生物多樣性」之展覽	1	統計數據	展覽場次	8 場次
	11 推廣「文化多樣性」與「生物多樣性」之教育推廣活動	1	統計數據	教育推廣場次	900 場次
	12 推廣「文化多樣性」與「生物多樣性」之教育推廣活動	1	統計數據	參與人次	33,000 人次
	13 志工協助服勤時數	1	統計數據	服務時數	33,000 小時
	14 出版「臺灣博物季刊」	1	統計數據	期	4 期



# 國立臺灣博物館

## 預算總說明

中華民國 106 年度

關鍵策略目標		關鍵績效指標					
		關鍵績效指標	評估 體制	評估方式	衡量標準	年度目標 值	
二	推展國際文化交流	1	參與國際博物館協會 相關研討會	1	統計數據	國際會議場 次	1 場次
三	臺灣博物館系統古蹟修復再利用	1	古蹟臺灣總督府交通 局鐵道部博物館園區 景觀工程	1	工程進度	百分比	60%

# 國立臺灣博物館

## 預算總說明

中華民國 106 年度

### 三、以前年度實施狀況及成果概述

#### (一) 前(104)年度施政績效及達成情形分析：

年度績效目標	衡量指標	原定目標值	績效衡量暨達成情形分析
提升博物館維護管理與服務效能	辦理本館研究同仁之自行研究計畫及委託研究計畫	22 件	<p>一、衡量指標：研究計畫件數。</p> <p>二、目標值：22 件。</p> <p>三、達成情形：</p> <ol style="list-style-type: none"> <li>全館研究人員共執行「國立臺灣博物館藏銅鼓的研究」等 18 件自行研究計畫。</li> <li>另辦理「左鎮人頭蓋骨化石再研究計畫」、「博物館品牌暨觀眾意見調查研究」、「『臺灣鮭魚發現 100 周年』特展文案及企劃」、「臺灣攝影史綱研究計畫」、「攝影文化資源調查計畫」等 5 項委託研究計畫。</li> </ol>
	辦理學術研討會及研習營	5 場次	<p>一、衡量指標：研討會及研習營場次。</p> <p>二、目標值：5 場次。</p> <p>三、達成情形：</p> <ol style="list-style-type: none"> <li>與國立成功大學合辦「臺灣研究先驅：曹永和院士陳奇祿院士紀念會」1 場。</li> <li>與國史館臺灣文獻館合辦「第八屆臺灣總督府檔案學術研討會」1 場。</li> <li>舉辦「國際自然史博物館專業委員會：國際自然史博物館：建構我們的未來 2015 臺灣年會」、「2015 年臺灣玉學術研討會」、「洋風建築之石板瓦研習工作坊」、「扶風」工作坊—2015 博物館暨地方文化館專業人才培訓工作坊、「我印象中的川上瀧彌」紀念講論會，總計 5 場。</li> <li>舉辦「馴龍高手—小小古生物導覽員培訓營」1 場研習營。</li> </ol>
	出版學術性期刊及專書	12 冊	<p>一、衡量指標：出版品冊數。</p> <p>二、目標值：12 冊。</p> <p>三、達成情形：</p> <ol style="list-style-type: none"> <li>出版《彩虹與蜻蜓—泰雅織品與排灣琉璃珠展覽圖錄》二版、《用心服務無障礙》工作手冊、《樸埔風情—躍動的先民身影》二版、《123 到臺灣》、《maSpalaw (回娘家) —臺博館賽夏族文物返鄉特展圖錄》、《樸埔風情：躍動的先民身影特展專輯》、《樸埔風情：躍動的先民身影特展導覽手冊》、《彩虹與蜻蜓：泰雅</li> </ol>

# 國立臺灣博物館

## 預算總說明

中華民國 106 年度

年度績效目標	衡量指標	原定目標值	績效衡量暨達成情形分析
			<p>服飾與排灣琉璃珠的對話》二版、《鑑古知今：紀念國立臺灣博物館館舍落成百年論文集》、《解構-李乾朗手繪臺博建築特展展覽手冊》、《夢幻博物城：一個現代性的尋夢計畫》、《百年輪轉·臺灣鐵道》、《2015 年臺灣玉學術研討會論文集》、國立臺灣學刊 68-1、68-2、68-3、68-4 期，總計 17 本。</p>
	辦理學術演講	10 場	<p>一、衡量指標：演講場次。            二、目標值：10 場。            三、達成情形：            1. 舉辦「剪剪加加—探討劇本成為電影的過程」、「從鏡頭看故事—淺談攝影技巧對電影之影響」、「電影的靈魂—導演之重要性」、「電影的語言—從 3 分鐘的為電影看短片的結構」、「魚菜共生·鮮採現吃！輕鬆實踐新型態懶人農法」共 6 場博物館講堂。            2. 舉辦「博物館營運與研究」、「影片製作與博物館展示的經驗談」、「3D 列印在博物館文創開發上之應用」臺博館論壇 3 場。            3. 舉辦【虹·Bridge】關於環境的種種可能系列講座 4 場、「樸埔風情—躍動的先民身影特展」專題演講 2 場、「台北城內的博物學家」系列講座 3 場、「榮耀祖紋—來義鄉排灣手文展」專題演講 1 場、「簡單！拍電影」系列講座 4 場、「我印象中的川上瀧彌」紀念講論會 1 場、「2015 年臺灣玉學術研討會」講座 6 場，總計 21 場。</p>
	典藏品整理、定位	3,000 件	<p>一、衡量指標：典藏品搬遷數量。            二、目標值：3,000 件。            三、達成情形：已達成目標值 3,000 件。</p>
	參考品整理、造冊	2,000 件	<p>一、衡量指標：參考品整理數量。            二、目標值：2,000 件。            三、達成情形：已達成目標值 2,000 件。</p>

# 國立臺灣博物館

## 預算總說明

中華民國 106 年度

年度績效目標	衡量指標	原定目標值	績效衡量暨達成情形分析
	典藏品修護	30 件	一、衡量指標：典藏品修護數量。 二、目標值：30 件。 三、達成情形：已達成目標值 30 件。
	典藏品數位化	1,750 件	一、衡量指標：典藏級數位化數量。 二、目標值：1,750 件。 三、達成情形：已達成目標值 1,750 件。
	典藏品數位化	4,000 件	一、衡量指標：權利盤點數量。 二、目標值：4,000 件。 三、達成情形：已達成目標值 4,000 件。
	推展臺灣「文化多樣性」與「生物多樣性」之展覽	8 場	一、衡量指標：展覽場次。 二、目標值：8 場。 三、達成情形：本年度完成包含「樸埔風情-躍動的先民身影特展」、「陳奇祿院士捐贈圖繪展」、「臺美關係特展」、「澳洲原住民影展」、「原藝新風-臺灣原住民的工藝傳統與當代再現」、「87 級古蹟同窗會」、「來義鄉排灣手文特展」、「海端布農族文物返鄉特展」、「夢幻博物城-臺博館古蹟建築落成百周年特展」、「解構-李乾朗手繪臺博建築特展」等 10 項特展。
	推展臺灣「文化多樣性」與「生物多樣性」之教育推廣活動	800 場次	一、衡量指標：教育推廣活動場次。 二、目標值：800 場次。 三、達成情形：104 年度執行各項特展包含田裡有腳印市集、文化行春及節慶活動、專家導覽、行動解說站、專案活動、兒童探索活動等，共計 1,472 場。
	推展臺灣「文化多樣性」與「生物多樣性」之教育推廣活動	28,000 人次	一、衡量指標：參與人次。 二、目標值：28,000 人次。 三、達成情形：參與活動包含田裡有腳印市集、文化行春及節慶活動、專家導覽、行動解說站、專案活動、兒童探索活動等，共計 29,705 人次。

# 國立臺灣博物館

## 預算總說明

中華民國 106 年度

年度績效目標	衡量指標	原定目標值	績效衡量暨達成情形分析
	文化志工之人力資源	380 人	<p>一、衡量指標：人。</p> <p>二、目標值：380 人。</p> <p>三、達成情形：104 年度到館服務志工共 367 人(含新住民服務大使)，並預計招募新進志工 25 人，於 105 年完成。</p>
	出版「臺灣博物季刊」	4 期	<p>一、衡量指標：期數/年。</p> <p>二、目標值：4 期。</p> <p>三、達成情形：104 年出版《臺灣博物》季刊 4 期。</p>
推展國際文化交流	參與國際博物館協會會議及辦理國際學術研討會	1 場次	<p>一、衡量指標：國際會議場次/年。</p> <p>二、目標值：1 場次。</p> <p>三、達成情形：於 104 年 10 月 17 日至 10 月 23 日在本館召開 ICOM-NATHIST 2015 TAIWAN 國際自然史博物館專業委員會年會。</p>
臺灣博物館系統古蹟修復再利用	古蹟臺灣總督府交通局鐵道部古蹟修復再利用第一期工程	80%	<p>一、衡量指標：百分比。</p> <p>二、目標值：80%。</p> <p>三、達成情形：第一期工程進度至 104 年底止，預訂進度為 80%，實際工程進度已達 81.1%。</p>

# 國立臺灣博物館

## 預算總說明

中華民國 106 年度

### (二) 上(105)年度已過期間施政績效及達成情形：

年度績效目標	衡量指標	績效衡量暨達成情形分析
提升博物館維護管理與服務效能	辦理本館研究同仁之自行研究計畫及委託研究計畫	<p>一、衡量指標：研究計畫件數。</p> <p>二、目標值：18 件。</p> <p>三、截至 105 年 6 月底達成情形：</p> <p>1. 全館研究人員共執行「水生螢火蟲的飼育條件與生物特性研究(續)」20 件自行研究計畫，續行辦理中。</p> <p>2. 「攝影(藝術)產業調查暨發展趨勢研究」、「臺灣攝影家口述影音保存計畫」、「臺灣攝影史綱研究計畫」3 項委託研究計畫，續行辦理中。</p>
	辦理學術研討會及研習營	<p>一、衡量指標：研討會及研習營場次。</p> <p>二、目標值：5 場次。</p> <p>三、截至 105 年 6 月底達成情形：</p> <p>1. 已舉辦「非破壞性文物材質檢測工作坊」、「臺印作家雙邊座談會—國際移民文學」、「都市博物學家系列-生態調查培訓營」，共計 3 場次。</p>
	出版學術性期刊及專書	<p>一、衡量指標：出版品冊數。</p> <p>二、目標值：14 冊。</p> <p>三、截至 105 年 6 月底達成情形：</p> <p>1. 出版《左鎮人再研究》、《文化與自然遺產的復原與回春：博物館學的透視》2014 第六屆博物館研究國際雙年學術研討會論文集、《影耀寶島·攝影家眼裡的臺灣大地(II)特展專輯》、《解構—李乾朗手繪臺博建築特展》二版、《古蹟探秘·解碼臺灣》、《2016 年國立臺灣博物館非破壞性文物材質檢測工作坊會議論文集》、國立臺灣學刊 69-1 及 69-2 期，共計 8 本。</p>
	辦理學術演講	<p>一、衡量指標：演講場次。</p> <p>二、目標值：10 場。</p> <p>三、截至 105 年 6 月底達成情形：</p> <p>1. 已舉辦「博物館智慧財產權相關法律觀念與案例剖析」臺博館論壇 1 場。</p> <p>2. 舉辦「城市轉化：探索臺北三市街」專題講座 1 場、「夢幻博物城」特展專題演講 3 場、「影耀寶島·攝影家眼裡的臺灣大地(II)特展」講堂 2 場、「臺北城內的博物學家」演講 1 場，共計 7 場。</p>

# 國立臺灣博物館

## 預算總說明

中華民國 106 年度

年度績效目標	衡量指標	績效衡量暨達成情形分析
	典藏品整理、定位	一、衡量指標：典藏品搬遷數量。 二、目標值：5,000 件。 三、截至 105 年 6 月底達成情形：達成 2,500 件。
	參考品整理、造冊	一、衡量指標：參考品整理數量。 二、目標值：2,000 件。 三、截至 105 年 6 月底達成情形：達成 1,000 件。
	典藏品修護	一、衡量指標：典藏品修護數量。 二、目標值：30 件。 三、截至 105 年 6 月底達成情形：達成 8 件。
	典藏品數位化	四、衡量指標：典藏級數位化數量。 五、目標值：1,750 件。 六、截至 105 年 6 月底達成情形：達成 875 件。
	典藏品權利盤點	一、衡量指標：權利盤點數量。 二、目標值：4,000 件。 三、截至 105 年 6 月底達成情形：達成 2,000 件。
	推展臺灣「文化多樣性」與「生物多樣性」之展覽	一、衡量指標：展覽場次。 二、目標值：8 場。 三、截至 105 年 6 月底達成情形：已辦理「夢幻博物城—臺博館古蹟建築落成百周年特展」、「來義鄉排灣手文特展」、「影耀寶島—攝影家眼裡的臺灣大地」、「解構—李乾朗手繪臺博建築特展」、「偶影現風華」、「遺跡解謎」等 6 項特展。
	推展臺灣「文化多樣性」與「生物多樣性」之教育推廣活動	一、衡量指標：教育推廣活動場次。 二、目標值：820 場次。 三、截至 105 年 6 月底達成情形：執行各項特展包含田裡有腳印市集、文化行春及節慶活動、專家導覽、行動解說站、專案活動、兒童探索活動等，共計 402 場。

# 國立臺灣博物館

## 預算總說明

中華民國 106 年度

年度績效目標	衡量指標	績效衡量暨達成情形分析
	推展臺灣「文化多樣性」與「生物多樣性」之教育推廣活動	<p>一、衡量指標：參與人次。</p> <p>二、目標值：30,000 人次。</p> <p>三、截至 105 年 6 月底達成情形：參與活動包含田裡有腳印市集、文化行春及節慶活動、專家導覽、行動解說站、專案活動、兒童探索活動等，共計 17,234 人次。</p>
	志工協助服勤時數	<p>一、衡量指標：服務時數。</p> <p>二、目標值：31,200 小時。</p> <p>三、截至 105 年 6 月底達成情形：已達成 27,386 小時服務時數。</p>
	出版「臺灣博物季刊」	<p>一、衡量指標：期。</p> <p>二、目標值：4 期。</p> <p>三、截至 105 年 6 月底達成情形：出版《臺灣博物》季刊第 129 期、第 130 期，共計 2 期。</p>
推展國際文化交流	參與國際博物館協會會議及辦理國際學術研討會	<p>一、衡量指標：國際會議場次/年。</p> <p>二、目標值：1 場次。</p> <p>三、截至 105 年 6 月底達成情形：已於 105 年 5 月 25 日至 5 月 27 日赴美國華盛頓特區參加美國博物館聯盟年會暨展覽(AAM 2016 Annual Meeting&amp; Expo)。</p>
臺灣博物館系統古蹟修復再利用	古蹟臺灣總督府交通局鐵道部古蹟修復再利用第一期工程	<p>一、衡量指標：百分比。</p> <p>二、目標值：100%。</p> <p>三、截至 105 年 6 月底達成情形：第一期工程進度至 105 年 6 月底止，預訂進度為 93.62%，實際工程進度已達 93.0%。</p>



# 國立臺灣博物館

## 預算總說明

中華民國 106 年度

### 四、本（106）年度預算編製情形

單位：新臺幣千元

科目名稱	全年度預算		
	經常門	資本門	合計
<b>歲入部分</b>	<b>7,449</b>	-	<b>7,449</b>
場地設施使用費	5,285	-	5,285
權利金	1,400	-	1,400
廢舊物資售價	3	-	3
其他雜項收入	761	-	761
<b>歲出部分</b>	<b>199,553</b>	<b>206,548</b>	<b>406,101</b>
一般行政	134,189	500	134,689
博物館業務	64,864	206,048	270,912
第一預備金	500	-	500

本頁空白

# 主要表

**國立臺灣博物館**  
**歲入來源別預算表**  
中華民國 106 年度

經資門併計

單位：新臺幣千元

科 目				本年度預算數	上年度預算數	前年度決算數	本年度與 上年度比較	說 明
款	項	目	節					
				7,449	7,196	9,756	253	
2				-	-	91	-	
	191							
				-	-	91	-	
		1						
				-	-	91	-	
		1						
				-	-	91	-	前年度決算數係廠商違約逾期完工之賠償收入。
3				5,285	5,085	6,194	200	
	159							
				5,285	5,085	6,194	200	
		1						
				5,285	5,085	6,194	200	
		1						
				-	-	58	-	前年度決算數係典藏品圖像資料使用費收入。
		2		5,285	5,085	6,136	200	本年度預算數係門票及場地設施出借收入。
4				1,403	1,350	2,229	53	
	211							
				1,403	1,350	2,229	53	
		1						
				1,400	1,350	1,049	50	
		1						
				1,400	1,350	1,049	50	本年度預算數係場地委外經營及授權開發文創商品之權利金收入。
		2		3	-	1,180	3	本年度預算數係變賣廢舊物品收入。
7				761	761	1,242	0	
	209							
				761	761	1,242	0	
		1						
				761	761	1,242	0	
		1						
				-	-	52	-	前年度決算數係收回南門園區展

**國立臺灣博物館**  
**歲入來源別預算表**  
中華民國 106 年度

經資門併計

單位：新臺幣千元

款	科			名稱及編號	本年度預算數	上年度預算數	前年度決算數	本年度與 上年度比較	說 明
	項	目	節						
				1161600909 2 其他雜項收入	761	761	1,190	0	示館委外廠商分攤水電費等繳庫數。 本年度預算數係委託代售出版刊物及教育活動報名費等收入，其中300千元撥充作為教育活動所需教師鐘點費、印刷及材料費等經費之用。

**國立臺灣博物館  
歲出機關別預算表**

中華民國 106 年度

單位：新臺幣千元

經資門併計

科 目				本年度預算數	上年度預算數	本年度與 上年度比較	說 明		
款	項	目	節					名稱及編號	
22	7			0061000000 文化部主管	406,101	366,737	39,364	1. 本年度預算數134,689千元，包括人事費57,665千元，業務費74,634千元，設備及投資500千元，獎補助費1,890千元。 2. 本年度預算數之內容與上年度之比較如下： ： (1) 人員維持費57,665千元，較上年度增列退休退職給付等經費469千元。 (2) 基本行政工作維持費77,024千元，較上年度減列文具紙張等經費9,469千元。 。 1. 本年度預算數270,912千元，包括業務費64,864千元，設備及投資206,048千元。 2. 本年度預算數之內容與上年度之比較如下： ： (1) 博物館業務之推展經費63,412千元，較上年度減列博物館古蹟建築消防及機電設備更新等經費22,734千元。 (2) 博物館系統建置計畫經費201,000千元，較上年度增列古蹟修繕及修復再利用工程等經費64,598千元。 (3) 新增古物新知一臺博館自然史藏品科技檢測研究計畫經費6,500千元。 0 仍照上年度預算數編列。	
				0061600000 國立臺灣博物館	406,101	366,737	39,364		
				5361600000 文化支出	406,101	366,737	39,364		
	1				5361600100 一般行政	134,689	143,689		-9,000
					5361600200 博物館業務	270,912	222,548		48,364
					5361609800 第一預備金	500	500		0

本頁空白

# 附屬表



**國立臺灣博物館**  
**歲入項目說明提要表**

中華民國106年度

單位：新臺幣千元

來源子目及細目與編號	0561600300 使用規費收入	-0561600312 -場地設施使用費	預算金額	5,285	承辦單位	國立臺灣博物館
------------	----------------------	-------------------------	------	-------	------	---------

歲 入 項 目 說 明

一、項目內容

1. 場地設施出借收入。
2. 參觀門票收入。

二、法令依據

國立臺灣博物館規費收費標準及門票收費標準。

金 額 及 說 明

款	項	目	節	名 稱	金 額	說 明
3				0500000000 規費收入	5,285	
	159			0561600000 國立臺灣博物館	5,285	
		1		0561600300 使用規費收入	5,285	
			2	0561600312 場地設施使用費	5,285	1. 場地設施出借收入275千元。 2. 門票收入5,010千元。

**國立臺灣博物館**  
**歲入項目說明提要表**

中華民國106年度

單位：新臺幣千元

來源子目及細目與編號	0761600100 財產孳息	-0761600105 -權利金	預算金額	1,400	承辦單位	國立臺灣博物館
------------	--------------------	---------------------	------	-------	------	---------

歲 入 項 目 說 明

一、項目內容

1. 本館委外經營權利金收入。
2. 本館授權公有文化創意資產開發商品之權利金收入。

二、法令依據

1. 促進民間參與公共建設法。
2. 國立臺灣博物館公有文化創意資產授權利用要點。

金 額 及 說 明

款	項	目	節	名 稱	金 額	說 明
4				0700000000 財產收入	1,400	
	211			0761600000 國立臺灣博物館	1,400	
		1		0761600100 財產孳息	1,400	
			1	0761600105 權利金	1,400	1. 委外經營土銀展示館及南門園區展示館紀念品商店權利金收入1,350千元。 2. 本館授權公有文化創意資產開發商品之權利金收入50千元。

**國立臺灣博物館**  
**歲入項目說明提要表**

中華民國106年度

單位：新臺幣千元

來源子目及細目與編號	0761600600 廢舊物資售價	預算金額	3	承辦單位	國立臺灣博物館
------------	----------------------	------	---	------	---------

歲 入 項 目 說 明

一、項目內容

變賣廢舊物品收入。

二、法令依據

1. 國有財產法第7、55條。

2. 國有公用財產管理手冊第66點暨各機關奉准報廢財產之變賣及估價作業程序。

金 額 及 說 明

款	項	目	節	名 稱	金 額	說 明
4				0700000000 財產收入	3	
	211			0761600000 國立臺灣博物館	3	
		2		0761600600 廢舊物資售價	3	變賣廢舊物品收入。

**國立臺灣博物館**  
**歲入項目說明提要表**

中華民國106年度

單位：新臺幣千元

來源子目及細目與編號	1161600900 雜項收入	-1161600909 -其他雜項收入	預算金額	761	承辦單位	國立臺灣博物館
------------	--------------------	------------------------	------	-----	------	---------

歲 入 項 目 說 明

一、項目內容

1. 辦理活動之報名費收入。
2. 委託代售本館出版刊物、專輯系列等收入。

二、法令依據

1. 「各機關單位預算財務收支處理注意事項」第3點規定「先繳後支」。
2. 「政府出版品管理要點」及「國立臺灣博物館出版暨圖書管理作業要點」。

金 額 及 說 明

款	項	目	節	名 稱	金 額	說 明
7				1100000000 其他收入	761	
	209			1161600000 國立臺灣博物館	761	
		1		1161600900 雜項收入	761	
			2	1161600909 其他雜項收入	761	1. 教育活動報名費收入300千元，全數撥充作為教育活動所需之教師鐘點費、印刷費、材料費等經費之用。 2. 委託代售出版刊物、專輯系列等收入461千元。

**國立臺灣博物館**  
**歲出計畫提要及分支計畫概況表**  
中華民國106年度

經資門併計

單位：新臺幣千元

工作計畫名稱及編號	5361600100 一般行政	預算金額	134,689
-----------	-----------------	------	---------

計畫內容：  
一般經常性行政業務。

預期成果：  
適切支援各業務單位，加強計畫與作業效能。

分支計畫及用途別科目	預算金額	承辦單位	說明
01 人員維持	57,665	人事機構	國立臺灣博物館預算員額51人，包括職員39人、工友2人、技工1人、駕駛1人及約僱8人，依規定編列人事費57,665千元。
0100 人事費	57,665		
0103 法定編制人員待遇	33,419		
0104 約聘僱人員待遇	3,084		
0105 技工及工友待遇	1,915		
0111 獎金	6,300		
0121 其他給與	784		
0131 加班值班費	1,594		
0142 退休退職給付	3,734		
0143 退休離職儲金	3,199		
0151 保險	3,636		
02 基本行政工作維持	77,024	本館各組室	
0200 業務費	74,634		
0201 教育訓練費	50		
0202 水電費	21,673		
0203 通訊費	1,462		
0211 土地租金	2,970		
0215 資訊服務費	1,253		
0219 其他業務租金	14,847		
0221 稅捐及規費	35		
0231 保險費	891		
0249 臨時人員酬金	359		
0250 按日按件計資酬金	310		
0271 物品	1,542		
0279 一般事務費	20,734		
0282 房屋建築養護費	2,085		
0283 車輛及辦公器具養護費	113		
0284 設施及機械設備養護費	5,980		
0291 國內旅費	100		
0295 短程車資	100		

**國立臺灣博物館**  
**歲出計畫提要及分支計畫概況表**  
中華民國106年度

經資門併計

單位：新臺幣千元

工作計畫名稱及編號	5361600100 一般行政	預算金額	134,689
分支計畫及用途別科目	預算金額	承辦單位	說明
0299 特別費	130		(1)員工文康活動費按預算員額51人，每人每年2千元編列，計列102千元。
0300 設備及投資	500		(2)環境綠美化、館舍清潔、配合展覽活動所需、保全及影像傳輸系統、勞力委外、各類表格或用紙印製、員工健康檢查等一般庶務支出，計列20,632千元。
0306 資訊軟硬體設備費	300		
0319 雜項設備費	200		
0400 獎補助費	1,890		
0454 差額補貼	1,710		13. 辦公室、展覽館、庫房等建築養護費，計列2,085千元。
0475 獎勵及慰問	180		14. 公務車輛及辦公器具養護費，計列113千元。
			15. 空調設備、高低壓電氣設備、消防設備、監控設備、電梯、指紋機及其他設施等維護保養費，計列5,980千元。
			16. 辦理公務需要之國內旅費，計列100千元。
			17. 辦理公務需要之短程車資等，計列100千元。
			18. 機關首長特別費，計列130千元。
			19. 設備及投資500千元，包含：
			(1)汰換或購置資訊軟硬體設備費（含個人電腦及週邊設備、電腦週邊零組件、相關軟體等），計列300千元（資本門）。
			(2)各項事務機器及設備等，計列200千元（資本門）。
			20. 獎補助費1,890千元，包含：
			(1)退休(職)人員之優惠存款利息差額補貼，計列1,710千元。
			(2)退休(職)人員之三節慰問金，按每人每年6千元編列，計列180千元。

**國立臺灣博物館**  
**歲出計畫提要及分支計畫概況表**  
中華民國106年度

經資門併計

單位：新臺幣千元

工作計畫名稱及編號	5361600200 博物館業務	預算金額	270,912
-----------	------------------	------	---------

計畫內容：

1. 推動並進行臺灣自然史及人文史料之研究調查與出版，辦理相關學術研討會及學術交流活動。
2. 辦理人文和自然收藏品之維護與保存，典藏庫房設施與環境之維護與管理。
3. 推動展示空間多元發展面向，強化展示主題之規劃、設計、執行、管理維護及評量。
4. 積極推展、規劃各項文化平權服務及教育推廣活動；訓練志工及新住民服務大使，提供友善平權服務場域。
5. 參與國際社群各項學術、交流活動，舉辦國際學術研討活動，凸顯自然史博物館角色。
6. 實踐再現土地與人民的歷史記憶，推動臺灣博物館系統建置計畫。

預期成果：

1. 產出臺灣自然史及人文史料之研究調查、研討及交流成果，出版相關研究報告、研討會論文集及專書，以連結並再現土地與人民的歷史記憶。
2. 完善藏品典藏管理制度、加強提升典藏及設施之維護與管理，以維護本土重要的自然史藏品與文化資產，再現土地與人民的回憶。
3. 深化博物館展示功能，彰顯臺灣「文化多樣性」與「生物多樣性」多面向展示內涵。
4. 塑造平等近用、友善之博物館環境，並建構博物館新住民服務典範。
5. 強化博物館與國際社群之鏈結，並持續增進博物館國際能見度。
6. 連結土地與人民的歷史記憶，促進古蹟修復再利用為博物館，保存並活化歷史文化資產。

分支計畫及用途別科目	預算金額	承辦單位	說明
01 博物館業務之推展	63,412	本館各組室	本計畫共需經費63,412千元，其內容如下（含政策宣導經費）： 1. 辦理展覽、巡迴展、保險、文宣及相關展場維護等，計列16,817千元。 2. 辦理文化推廣、教育活動等（含原住民族經費），計列3,570千元（其中收支併列300千元）。 3. 辦理志工訓練活動、課程及經驗分享與交流等，計列1,801千元。 4. 辦理博物館展覽開幕典禮、記者會文宣品印製、官網及廣告物維護、媒體廣告採購宣傳等，計列3,058千元。 5. 出版臺灣博物、學刊、年報、展覽專書及標本圖錄印刷費、圖片費、審稿費等，計列3,571千元。 6. 辦理研究計畫、學術研討會、購置相關研究設備等，計列3,014千元（含資本門72千元）。 7. 辦理收藏品與庫房維護管理等，計列11,157千元（含資本門3,317千元）。 8. 圖書室購置館藏中西文圖書期刊、影片及書架等，計列50千元。 9. 資訊計畫，包括購置資訊軟硬體設備、資訊操作服務費等，計列2,874千元（含資本門1,759千元）。 10. 古蹟因應計畫各項設施必要改善工程暨展場安全監控更新工程計畫，計列17,000千
0200 業務費	42,264		
0201 教育訓練費	200		
0203 通訊費	400		
0212 權利使用費	100		
0215 資訊服務費	995		
0219 其他業務租金	1,200		
0221 稅捐及規費	300		
0231 保險費	2,000		
0249 臨時人員酬金	2,072		
0250 按日按件計資酬金	5,423		
0271 物品	3,501		
0279 一般事務費	22,680		
0284 設施及機械設備養護費	1,000		
0291 國內旅費	864		
0292 大陸地區旅費	320		
0293 國外旅費	180		
0294 運費	950		
0295 短程車資	79		
0300 設備及投資	21,148		
0306 資訊軟硬體設備費	2,131		
0319 雜項設備費	19,017		

**國立臺灣博物館**  
**歲出計畫提要及分支計畫概況表**  
中華民國106年度

經資門併計

單位：新臺幣千元

工作計畫名稱及編號	5361600200 博物館業務	預算金額	270,912
分支計畫及用途別科目	預算金額	承辦單位	說 明
02 博物館系統建置計畫	201,000	本館各組室	元（含資本門16,000千元）。 11. 出席2017國際自然史博物館委員會(ICOM-NATHIST 2017)年會，計列180千元。 12. 昆明雲南省博物館交流合作參訪計畫，計列100千元。 13. 天津文化資產營運維護管理考察計畫，計列100千元。 14. 新疆博物館玉石及歷史研究合作參訪計畫，計列120千元。
0200 業務費	20,000		本計畫係依「歷史與文化資產維護發展第三期計畫」辦理，實踐再現土地與人民的歷史記憶，本年度共需經費201,000千元，其內容如下：
0203 通訊費	250		1. 郵資、通訊費等，計列250千元。
0215 資訊服務費	80		2. 因應古蹟修復各項資訊建置所需費用等，計列80千元。
0231 保險費	100		3. 辦理公共意外責任險及財產保險等，計列100千元。
0249 臨時人員酬金	3,300		4. 聘用臨時人員薪津、勞退金及勞健保等，計列3,300千元。
0250 按日按件計資酬金	880		5. 外聘專家學者開會提供專業諮詢意見或講座鐘點費等，計列880千元。
0279 一般事務費	13,000		6. 古蹟空間維護、古蹟修復再利用展示更新、古蹟修復音像紀錄、古蹟修復研習與推廣活動等費用，計列13,000千元。
0284 設施及機械設備養護費	1,065		7. 空調設備保養維護、消防設備保養維護及系統檢驗、雜項設施維護保養等費用，計列1,065千元。
0291 國內旅費	100		8. 因公務需要之國內旅費，計列100千元。
0294 運費	1,075		9. 因公務所需之運費，計列1,075千元。
0295 短程車資	150		10. 因公務需要之短程車資等，計列150千元。
0300 設備及投資	181,000		11. 本計畫設備及投資共需181,000千元（資本門），其內容如下：
0302 房屋建築及設備費	180,500		(1) 古蹟修繕及修復再利用工程180,500千元，其中工程管理費按工程費提列0.2%，計列361千元，係依中央政府各機關工程管理費支用要點規定估算，並配合工程結算總價覈實於得提列數額內執行。
0319 雜項設備費	500		



**國立臺灣博物館**  
**歲出計畫提要及分支計畫概況表**  
中華民國106年度

經資門併計

單位：新臺幣千元

工作計畫名稱及編號	5361600200 博物館業務	預算金額	270,912
分支計畫及用途別科目	預算金額	承辦單位	說 明
03 古物新知藏品檢測計畫	6,500	本館各組室	(2)雜項設備等，計列500千元。
0200 業務費	2,600		本計畫係依「古物新知－臺博館自然史藏品科技檢測研究計畫」辦理，建立自然史典藏品的標準檢測流程、培育自然史典藏品檢測的專業人才、協助地方博物館進行典藏品檢測與訓練其典藏品的基本檢測能力、培植自然史典藏品的檢測技術產業發展、加強與國際自然史博物館間有關典藏品的檢測技術交流與引進新的檢測技術等，本年度共需經費6,500千元，其內容如下： 1.聘用臨時人員薪津、勞退金及勞健保等，計列2,005千元。 2.聘請專家學者出席費等，計列20千元。 3.購置辦公用品、實驗耗材等，計列495千元。 4.郵資、書籍資料檢索、通訊費、複印費等，計列80千元。 5.購置檢測儀器設備等，計列3,900千元（資本門）。
0249 臨時人員酬金	2,005		
0250 按日按件計資酬金	20		
0271 物品	495		
0279 一般事務費	80		
0300 設備及投資	3,900		
0319 雜項設備費	3,900		

**國立臺灣博物館**  
**歲出計畫提要及分支計畫概況表**  
 中華民國106年度

經資門併計

單位：新臺幣千元

工作計畫名稱及編號	5361609800 第一預備金	預算金額	500
-----------	------------------	------	-----

計畫內容：

預期成果：

分支計畫及用途別科目	預算金額	承辦單位	說明
01 第一預備金	500	本館各組室	按經常支出總額百分之一範圍內編列。
0900 預備金	500		
0901 第一預備金	500		

本頁空白

**國立臺灣博物館**  
**各項費用彙計表**  
中華民國106年度

單位：新臺幣千元

工作計畫名稱及編號 第一、二級用途別 科目名稱及編號	5361600100 一般行政	5361600200 博物館業務	5361609800 第一預備金	合 計
合 計	134,689	270,912	500	406,101
0100 人事費	57,665	-	-	57,665
0103 法定編制人員待遇	33,419	-	-	33,419
0104 約聘僱人員待遇	3,084	-	-	3,084
0105 技工及工友待遇	1,915	-	-	1,915
0111 獎金	6,300	-	-	6,300
0121 其他給與	784	-	-	784
0131 加班值班費	1,594	-	-	1,594
0142 退休退職給付	3,734	-	-	3,734
0143 退休離職儲金	3,199	-	-	3,199
0151 保險	3,636	-	-	3,636
0200 業務費	74,634	64,864	-	139,498
0201 教育訓練費	50	200	-	250
0202 水電費	21,673	-	-	21,673
0203 通訊費	1,462	650	-	2,112
0211 土地租金	2,970	-	-	2,970
0212 權利使用費	-	100	-	100
0215 資訊服務費	1,253	1,075	-	2,328
0219 其他業務租金	14,847	1,200	-	16,047
0221 稅捐及規費	35	300	-	335
0231 保險費	891	2,100	-	2,991
0249 臨時人員酬金	359	7,377	-	7,736
0250 按日按件計資酬金	310	6,323	-	6,633
0271 物品	1,542	3,996	-	5,538
0279 一般事務費	20,734	35,760	-	56,494
0282 房屋建築養護費	2,085	-	-	2,085
0283 車輛及辦公器具養護費	113	-	-	113
0284 設施及機械設備養護費	5,980	2,065	-	8,045
0291 國內旅費	100	964	-	1,064
0292 大陸地區旅費	-	320	-	320
0293 國外旅費	-	180	-	180

國立臺灣博物館  
各項費用彙計表

中華民國106年度

單位：新臺幣千元

工作計畫名稱及編號 第一、二級用途別 科目名稱及編號	5361600100 一般行政	5361600200 博物館業務	5361609800 第一預備金			合 計
0294 運費	-	2,025	-			2,025
0295 短程車資	100	229	-			329
0299 特別費	130	-	-			130
0300 設備及投資	500	206,048	-			206,548
0302 房屋建築及設備費	-	180,500	-			180,500
0306 資訊軟硬體設備費	300	2,131	-			2,431
0319 雜項設備費	200	23,417	-			23,617
0400 獎補助費	1,890	-	-			1,890
0454 差額補貼	1,710	-	-			1,710
0475 獎勵及慰問	180	-	-			180
0900 預備金	-	-	500			500
0901 第一預備金	-	-	500			500

國立臺灣  
歲出一級用途  
中華民國

科 目				經 常 支				
款	項	目	節	名 稱	人事費	業務費	獎補助費	債務費
22				文化部主管	57,665	139,498	1,890	-
	7			國立臺灣博物館	57,665	139,498	1,890	-
				文化支出	57,665	139,498	1,890	-
		1		一般行政	57,665	74,634	1,890	-
		2		博物館業務	-	64,864	-	-
		3		第一預備金	-	-	-	-

博物館  
別科目分析表

106年度

單位：新臺幣千元

出		資本支出					合計
預備金	小計	業務費	設備及投資	獎補助費	預備金	小計	
500	199,553	-	206,548	-	-	206,548	406,101
500	199,553	-	206,548	-	-	206,548	406,101
500	199,553	-	206,548	-	-	206,548	406,101
-	134,189	-	500	-	-	500	134,689
-	64,864	-	206,048	-	-	206,048	270,912
500	500	-	-	-	-	-	500

科 目				土地	房屋建築	公共建設	
款	項	目	節				名 稱 及 編 號
22	7			0061000000 文化部主管	-	180,500	-
				0061600000 國立臺灣博物館	-	180,500	-
				5361600000 文化支出	-	180,500	-
			1	5361600100 一般行政	-	-	-
			2	5361600200 博物館業務	-	180,500	-



博物館  
分析表  
106年度

單位：新臺幣千元

機械設備	運輸設備	資訊軟硬體設備	雜項設備	權 利	投資及其他	合 計
-	-	2,431	23,617	-	-	206,548
-	-	2,431	23,617	-	-	206,548
-	-	2,431	23,617	-	-	206,548
-	-	300	200	-	-	500
-	-	2,131	23,417	-	-	206,048

**國立臺灣博物館**  
**人事費分析表**  
中華民國106年度

單位：新臺幣千元

人 事 費 別	金 額	說 明
一、民意代表待遇	-	
二、政務人員待遇	-	
三、法定編制人員待遇	33,419	
四、約聘僱人員待遇	3,084	
五、技工及工友待遇	1,915	
六、獎金	6,300	
七、其他給與	784	
八、加班值班費	1,594	超時加班費514千元，未逾該科目90年度實支數8成計514千元。
九、退休退職給付	3,734	
十、退休離職儲金	3,199	
十一、保險	3,636	
十二、調待準備	-	
合 計	57,665	

本頁空白

國立臺灣  
預算員額  
中華民國

科 目				員 額 ( 單位：													
款	項	目	節 名 稱	職 員		警 察		法 警		駐 警		工 友		技 工		駕 駛	
				本年度	上年度	本年度	上年度	本年度	上年度	本年度	上年度	本年度	上年度	本年度	上年度	本年度	上年度
22			0061000000 文化部主管	39	39	-	-	-	-	-	-	2	3	1	1	1	1
	7		0061600000 國立臺灣博物館	39	39	-	-	-	-	-	-	2	3	1	1	1	1
		1	5361600100 一般行政	39	39	-	-	-	-	-	-	2	3	1	1	1	1

博物館  
明細表  
106年度

單位：新臺幣千元

人								年 需 經 費			說 明
聘 用		約 僱		駐外雇員		合 計		本 年 度	上 年 度	比 較	
本 年 度	上 年 度	本 年 度	上 年 度	本 年 度	上 年 度	本 年 度	上 年 度				
-	-	8	8	-	-	51	52	56,071	55,602	469	國立臺灣博物館以業務費預計進用臨時人員12人7,736千元，勞動派遣26人13,616千元及勞務承攬36人13,798千元，分述如下： 1. 一般行政，預計進用臨時人員1人，經費359千元；勞動派遣26人，經費13,616千元；勞務承攬36人，經費13,798千元。 2. 博物館業務，預計進用臨時人員11人，經費7,377千元。
-	-	8	8	-	-	51	52	56,071	55,602	469	
-	-	8	8	-	-	51	52	56,071	55,602	469	

**國立臺灣博物館  
公務車輛明細表**

中華民國106年度

單位：新臺幣千元

車輛數	車輛種類	乘客人數 不含司機	購置 年月	汽缸總 排氣量 (立方公分)	油料費			養護費	其他	備註
					數量(公升)	單價(元)	金額			
現有車輛：										
1	首長專用車	4	103.04	1,800	1,668	23.40	39	25	28	AGH-2807。
1	小客貨兩用車 (7-8人座)	7	101.07	2,000	1,668	23.40	39	34	56	UX-6956。
3	一般公務用機車	1	102.03	0	0	0.00	0	5	2	985-QKE。輕 型電動機車 986-QKE。輕 型電動機車 983-QKE。輕 型電動機車
	合 計				3,336		78	64	86	

本頁空白

預算員額： 職員 39 人 技工 1 人  
 警察 0 人 駕駛 1 人  
 法警 0 人 聘用 0 人  
 駐警 0 人 約僱 8 人  
 工友 2 人 駐外雇員 0 人

合計： 51 人

國立臺灣  
現有辦公房

中華民國

區 分	自有				無償借用		
	單位數	面積	取得成本	年需養護費	單位數	面積	年需養護費
一、辦公房屋	2棟4層	5,162.44	93,011	250		-	-
二、機關宿舍	-	-	-	-		-	-
1 首長宿舍	-	-	-	-		-	-
2 單房間職務宿舍	-	-	-	-		-	-
3 多房間職務宿舍	-	-	-	-		-	-
三、其他	4棟6層	10,017.58	233,795	960	1	1,900.00	675
合 計		15,180.02	326,806	1,210		1,900.00	675



# 博物館

## 舍明細表

106年度

單位：新臺幣千元，平方公尺

有償租用或借用					合計			
單位數	面積	押金	租金	年需養護費	面積	押金	租金	年需養護費
3層	2,154.24	-	13,480	200	7,316.68	-	13,480	450
	-	-	-	-	-	-	-	-
	-	-	-	-	-	-	-	-
	-	-	-	-	-	-	-	-
	-	-	-	-	11,917.58	-	-	1,635
	2,154.24	-	13,480	200	19,234.26	-	13,480	2,085

**國立臺灣博物館**  
**收支併列案款對照表**  
中華民國106年度

單位：新臺幣千元

歲				出		歲				入	
科				目		科				目	
款	項	目	節	名稱及編號	預算數	款	項	目	節	名稱及編號	預算數
22				0061000000 文化部主管	300	7				1100000000 其他收入	300
	7			0061600000 國立臺灣博物館	300		209			1161600000 國立臺灣博物館	300
		2		5361600200 博物館業務	300			1		1161600900 雜項收入	300
									2	1161600909 其他雜項收入	300

本頁空白

捐 助 計 畫	計 畫 起 訖 年 度	捐 助 對 象	捐 助 內 容	捐 助
				經 常 人 事 費
合計				-
1. 對個人之捐助				-
0454 差額補貼				-
(1)5361600100				-
一般行政				
[1]基本行政工作維持	01	106-106	退休(職)人員	-
			退休(職)人員之優惠存款利息差額補貼。	
0475 獎勵及慰問				-
(1)5361600100				-
一般行政				
[1]基本行政工作維持	02	106-106	退休(職)人員	-
			退休(職)人員之三節慰問金。	

博物館  
分析表  
106年度

單位：新臺幣千元

經 費		之 用 途		分 析
門		資 本 門		合 計
業 務 費	其 他	營 建 工 程	其 他	
-	1,890	-	-	1,890
-	1,890	-	-	1,890
-	1,710	-	-	1,710
-	1,710	-	-	1,710
-	1,710	-	-	1,710
-	180	-	-	180
-	180	-	-	180
-	180	-	-	180

本頁空白

**國立臺灣博物館**  
**派員出國計畫預算總表**  
中華民國106年度

單位：新臺幣千元

類 別	本 年 度 計 畫 項 數	本 年 度 預 計 人 天	本 年 度 預 算 數	上 年 度 計 畫 項 數	上 年 度 核 定 人 天	上 年 度 預 算 數
合 計	1	14	180	1	14	200
考 察	-	-	-	-	-	-
視 察	-	-	-	-	-	-
訪 問	-	-	-	-	-	-
開 會	1	14	180	1	14	200
談 判	-	-	-	-	-	-
進 修	-	-	-	-	-	-
研 究	-	-	-	-	-	-
實 習	-	-	-	-	-	-

國立臺灣  
派員出國計畫預算類別表  
中華民國

計畫名稱及領域代碼	擬前往國家或地區	主要會議議題 談判重點等	預計天數	擬派人數	旅費	
					交通費	生活費
一·定期會議 01 出席2017國際自然史博物館委員會(ICOM-NATHIST 2017)年會 - 70	美國賓州匹茲堡大學(暫定)	國際博物館協會(ICOM)所屬專業委員會國際自然史博物館委員會(NATHIST)，目前擁有來自70餘國近500位會員，每年針對一特定主題召開年會，是國際自然史博物館最重要的跨國博物館社群，也是我國參與國際博物館交流事務重要管道。國立臺灣博物館為團體會員，且本館任該會理事，參加該年會除可增加館際交流，有助於博物館業務之推廣，更對於提升本館國際能見度有其助益。	7	2	100	70



博物館  
一開會、談判

106年度

單位：新臺幣千元

預算		歸屬預算科目	最近三次有關同一出國計畫之實際執行情形			
辦公費	合計		出國地點	出國期間	出國人數	國外旅費
10	180	博物館業務	無		-	-
					-	-
					-	-

計畫名稱及領域代碼	擬前往地區	擬拜會單位	工 作 內 容	預計前往期間	預計天數	擬派人數
01 昆明雲南省博物館交流合作參訪計畫76	中國大陸 雲南	昆明雲南省博物館、雲南民族博物館與昆明市鄰近文化資產。	雲南省博物館是一座綜合性博物館，為大陸一級博物館，創建於1951年，收藏文物和標本約24萬餘件；雲南民族博物館則展出包括雲南境內26個少數民族為主的服飾、文化、傳統、生活等珍貴文物。將派員前往實地觀摩展示資源，同時討論推動館際相關交流合作，並考察昆明市鄰近文化資產。	106.03 - 106.11	5	2
02 天津文化資產營運維護管理考察計畫76	中國大陸 天津市	天津自然博物館、天津博物館、天津名人故居。	「天津自然博物館」是一座大型的綜合性自然博物館，是2014年甫落成之建築，擁有新式展館並以科技化管理展館；另「天津博物館」屬國家一級博物館，是一座大型歷史藝術類綜合性博物館，新館於2012年落成是目前天津市最大的博物館，大量體館區維運管理制度，殊屬特色亮點。天津溥儀的住所、梁啟超、袁世凱故居等，這些古蹟建築至今仍保存完好，為難得的人文景觀，其有效運用建物特色管理，結合當地觀光資源，達成古蹟建築活化目的，足供參考觀摩。	106.03 - 106.10	5	2
03 新疆博物館玉石及歷史研究合作參訪計畫76	中國大陸 新疆	新疆烏魯木齊維吾爾自治區博物館、喀什地區博物館等。	新疆玉石相當有名，尤其是聞名於世的和闐玉，另外位處邊陲地帶同時也是絲路必經之地的新疆，從石器時代、青銅時代、漢唐時期以及喀拉汗王朝的絲綢之路文化，都有輝煌燦爛的歷史，足供本館考察觀摩並尋求合作機會。	106.08 - 106.11	5	2

博物館  
 畫預算類別表  
 106年度

單位：新臺幣千元

旅 費 預 算				歸屬預算科目	前三年內有無赴同一單位拜會	
交通費	生活費	辦公費	合 計		有/無	如有，說明其拜會內容
35	60	5	100	博物館業務	無	
32	60	8	100	博物館業務	無	
55	55	10	120	博物館業務	無	

國立臺灣  
歲出按職能及  
中華民國

職能 別分類	經濟性 分類	經 常 支 出				
		消費支出	債務利息	補助地方	移轉民間	小計
總 計		197,663	-	-	1,890	199,553
08 娛樂、文化與宗教		197,663	-	-	1,890	199,553

博物館  
經濟性綜合分類表  
106年度

單位：新臺幣千元

資		本			支		出	總計
資本形成	土地購入	增資	補助地方	移轉民間	小計			
206,548	-	-	-	-	-	206,548	406,101	
206,548	-	-	-	-	-	206,548	406,101	

國立臺灣博物館  
立法院審議 105 年度中央政府總預算案  
所提決議、附帶決議及注意辦理事項辦理情形報告表

決 議	事 項	辦 理 情 形
<p><b>一、通案決議 9 項</b></p> <p>(二)105 年度中央政府總預算案針對各機關及所屬統刪項目如下：</p> <p>1.健保保險補助：除海岸巡防總局及所屬補助第四類被保險人保險費不刪外，其餘統刪 5%；另隨同減列內政部補助第三類被保險人及其眷屬保險費 7 億 8,821 萬 5,000 元、教育部與國民及學前教育署補助第一類被保險人及其眷屬保險費 8,645 萬元、勞動部補助第一類至第二類被保險人及其眷屬保險費 24 億 5,425 萬 5,000 元、衛生福利部與社會及家庭署補助第一類至第三類被保險人及其眷屬保險費 3 億 3,614 萬 6,000 元，以及政府應負擔健保費法定下限差額 27 億元。</p> <p>2.大陸地區旅費：統刪 3%。</p> <p>3.委辦費：除人事行政總處、公務人力發展中心、中央選舉委員會及所屬、公務人員保障暨培訓委員會、外交部主管、教育部主管、法務部主管、職業安全衛生署危險性機械及設備檢查與管理、動植物防疫檢疫局及所屬屠宰衛生檢查、畜禽藥物殘留檢測及檢疫偵測犬業務、衛生福利部推動性別暴力防治、社會救助業務、規劃建立社會工作專業、保護服務業務、健全醫療衛生體系、醫事人力培育與訓練、健全緊急醫療照護網絡、長照服務量能提升計畫、推動身心障礙醫療復建網絡、推動長期照顧服務體系及長照服務網業務、食品藥物管理署科技發展工作、食品業務及藥粧業務、社會及家庭署辦理推展身心障礙者福利服務、文化部主管不刪；工業局工業技術升級輔導計畫、標準檢驗局及所屬辦理國家度量衡標準實驗室整體運作及民生化學計量標準計畫、智慧財產局統刪 1% 外，其餘統刪 3%，其中行政院、國家發展委員會、文化園區管理局、客家委員會及所屬、考試院、銓敘部、審計部、內政部、營建署及所屬、警政署及所屬、消防署及所屬、移民署、國防部、國防部所屬、國庫署、交通部、中央氣象局、觀光局及所屬、公路總局及所屬、勞動及職業安全衛生研究所、農業委員會、農業試驗所、茶業改良場、種苗改良繁殖場、衛生福利部、疾病管制署、社會及家庭署、環境保護署、環境檢驗所、新竹科學工業園區管理局及所屬、中部科學工業園區管理局及所屬改以其他項目刪減替代，科目自行調整。</p> <p>4.軍事裝備設施、房屋建築、車輛及辦公器具、設施及機械設備養護費：除人事行政總處及所屬、中央選舉委員會及所屬、立法院主管、公務人員保障暨培訓委員會、國家文官學院及所屬、監察院、警政署及所屬、外交部駐外機構業務計畫、法務部主管、衛生福利部社會救助業務、推動長期照顧服務體系及長照服務網業務、食品藥物管理署科技發展工作、食品業務及藥粧業務、海洋巡防總局艦艇歲修定保料配件及機械儀器養護費不刪外，其餘統刪 3%，其中中央研究院、行政院、主計總處、國家發展委員會、客家委員會及所屬、國家通訊傳播委員會、審計部、審計部臺北市審計處、審計部新北市審計處、審計部桃園市審計處、審計部臺中市審計處、審計部臺南市審計處、審計部高雄市審計處、營建署及所屬、中央警察大學、消防署及所屬、移民署、國防部、國防部所屬、國庫署、賦稅署、臺北國稅局、高雄國稅局、北區國稅局及所屬、中區國稅局及所屬、南區國稅局及所屬、關務署及所屬、國有財產署及所屬、財政資訊中心、國家圖書館、國立公共資訊圖書館、國立教育廣播電臺、國家教育研究院、標準檢驗局及所屬、中小企業處、交通部、民用航空局、中央氣象局、觀光局及所屬、運輸研究所、公路總局及所屬、僑務委員會、原子能委員會、放射性物料管理局、農業委員會、水土保持局、農業試驗所、林業試驗所、農業藥物毒物試驗所、特有生物研究保育中心、茶業改良場、桃園區農業改良場、漁業署及所屬、衛生福利部、疾病管制署、食品藥物管理署、國民健康署、國家中醫藥研究所、環境保護署、環境檢</p>		<p>配合辦理。</p>

國立臺灣博物館  
立法院審議 105 年度中央政府總預算案  
所提決議、附帶決議及注意辦理事項辦理情形報告表

決 議	事 項	辦 理 情 形
<p>驗所、環境保護人員訓練所、海岸巡防署主管改以其他項目刪減替代，科目自行調整。</p> <p>5.設備及投資：除資產作價投資、中央研究院、人事行政總處及所屬、國立故宮博物院故宮南部院區籌建計畫、中央選舉委員會及所屬、立法院主管、司法院司法機關擴遷建計畫、智慧財產法院司法機關擴遷建計畫、臺灣高等法院司法機關擴遷建計畫、臺灣臺北地方法院營建工程、臺灣彰化地方法院司法機關擴遷建計畫、臺灣臺南地方法院營建工程預算、公務人員保障暨培訓委員會、國家文官學院及所屬、監察院、警政署及所屬、中央警察大學、外交部駐外機構業務計畫、購置駐外機構館舍計畫與汰換駐外機構公務車預算、財政部臺灣土地銀行股份有限公司以前年度未分配盈餘轉列增資相關經費、法務部主管、衛生福利部醫事人力培育與訓練、緊急醫療照護網絡、食品藥物管理署科技發展工作、食品業務及藥粧業務、中央健康保險署、海岸巡防署南沙太平島交通基礎整建工程計畫、臺北港海巡基地、海巡岸際雷達系統換裝計畫、海洋巡防總局艦艇特別檢驗(大修)經費、強化海巡編裝發展方案、國軍退除役官兵輔導委員會公務病床轉型護理之家相關預算不刪；科技部增撥國家科學技術發展基金統刪 1%；教育部主管、文化部主管統刪 3%外，其餘統刪 5%，其中行政院、國家發展委員會、國家通訊傳播委員會、司法院、最高法院、最高行政法院、臺北高等行政法院、臺中高等行政法院、高雄高等行政法院、公務員懲戒委員會、法官學院、智慧財產法院、臺灣高等法院、臺灣高等法院臺中分院、臺灣高等法院臺南分院、臺灣高等法院高雄分院、臺灣高等法院花蓮分院、臺灣臺北地方法院、臺灣士林地方法院、臺灣新北地方法院、臺灣新竹地方法院、臺灣苗栗地方法院、臺灣臺中地方法院、臺灣南投地方法院、臺灣彰化地方法院、臺灣雲林地方法院、臺灣嘉義地方法院、臺灣臺南地方法院、臺灣橋頭地方法院、臺灣高雄地方法院、臺灣屏東地方法院、臺灣臺東地方法院、臺灣花蓮地方法院、臺灣宜蘭地方法院、臺灣基隆地方法院、臺灣澎湖地方法院、臺灣高雄少年及家事法院、福建高等法院金門分院、福建金門地方法院、福建連江地方法院、審計部臺北市審計處、審計部新北市審計處、審計部桃園市審計處、審計部臺中市審計處、審計部臺南市審計處、審計部高雄市審計處、內政部、營建署及所屬、消防署及所屬、移民署、空中勤務總隊、國防部所屬、財政部、國庫署、賦稅署、臺北國稅局、高雄國稅局、北區國稅局及所屬、中區國稅局及所屬、南區國稅局及所屬、國有財產署及所屬、財政資訊中心、教育部、國民及學前教育署、國家圖書館、國立公共資訊圖書館、國立教育廣播電臺、國家教育研究院、工業局、中小企業處、民用航空局、中央氣象局、觀光局及所屬、運輸研究所、公路總局及所屬、僑務委員會、農業委員會、特有生物研究保育中心、漁業署及所屬、環境保護署、環境檢驗所、環境保護人員訓練所、海岸巡防署主管改以其他項目刪減替代，科目自行調整。</p> <p>6.對國內團體之捐助與政府機關間之補助：除法律義務支出、中央研究院、警政署及所屬、外交部、教育部主管、法務部主管、中小企業處、漁業署捐助各級漁會辦理臺灣地區各漁業通訊電臺營運輔導、衛生福利部財團法人國家衛生研究院發展計畫、社會救助業務、保護服務業務、健全醫療衛生體系、醫事人力培育與訓練之捐助、健全緊急醫療照護網絡、食品藥物管理署科技發展工作、食品業務及藥粧業務、中央健康保險署、社會及家庭署長照服務量能提升計畫、推動身心障礙者福利服務、文化部主管、科技部對國家災害防救科技中心、財團法人國家實驗研究院與國家同步輻射研究中心之捐助不刪；經濟部科技預算、工業局工業技術升級輔導計畫、智慧財產局統刪 1%外，其餘統刪 3%，其中行政院、內政部、</p>		

國立臺灣博物館  
立法院審議 105 年度中央政府總預算案  
所提決議、附帶決議及注意辦理事項辦理情形報告表

決 議 事 項	辦 理 情 形
<p>消防署及所屬、移民署、財政部、交通部、觀光局及所屬、公路總局及所屬、核能研究所、農業委員會、水土保持局、農糧署及所屬、衛生福利部、疾病管制署、環境保護署、新竹科學工業園區管理局及所屬改以其他項目刪減替代，科目自行調整。</p> <p>7.對地方政府之補助：除法律義務支出、一般性補助款、教育部主管、法務部主管、衛生福利部長照服務量能提升計畫、社會救助業務、健全緊急醫療照護網絡、食品藥物管理署科技發展工作、食品業務及藥粧業務、中央健康保險署、社會及家庭署長照服務量能提升計畫、推動身心障礙者福利服務、文化部主管不刪外，其餘統刪 4%，其中內政部、營建署及所屬、消防署及所屬、移民署、公路總局及所屬、動植物防疫檢疫局及所屬、衛生福利部改以其他項目刪減替代，科目自行調整。</p> <p>8.空中勤務總隊「飛機維護 5 年中程計畫」經費減列 7,120 萬元，科目自行調整。</p> <p>9.賦稅署「地方政府遺產及贈與稅款短少補助」減列 8 億 8,122 萬 7,000 元，科目自行調整。</p>	
<p>(三)105 年度中央政府總預算案中各機關委辦費共編列 342 億 7,130 萬 9,000 元，較 104 年度法定預算數 289 億餘元及 103 年度決算數 269 億餘元，分別增加 18.37% 及 27.27%，更較 5 年前 100 年度決算數 222 億餘元增加逾 54%，部分機關委辦費占業務費比例甚至超過 50%，且有高達近 98% 者，儼然成為「發包中心」。</p> <p>行政院組織改造基礎法案陸續於 99 年 1 月及 100 年 4 月間完成立法，並於 101 年度起啟動組改；惟 105 年度各公務機關預算員額達 13 萬 3,594 人，較 99 年度增加 1,117 人，政府公務人力並未隨委辦預算之成長而有所降低，人員運用效率明顯不彰。查中央政府機關總員額法及管理辦法中訂有「各機關應定期評鑑所屬人力之工作狀況」、「員額總數之合理性」等，爰要求行政院除應責成所屬相關機關確實落實定期評鑑工作外，並應全面檢討各機關員額與委外業務等人力資源運用、配置之妥適性，於六個月內向立法院提出詳盡之改善報告。</p>	配合辦理。
<p>(六)105 年度中央政府總預算歲出預算，除訂有契約者依契約所定進度、時程給付外，原則上均應按月依比例分配辦理。</p>	配合辦理。
<p><b>四、通過決議—主決議部分—共 80 案</b></p> <p>第 1 項 文化部</p> <p>(三十八)1908 年成立於臺北城內的國立臺灣博物館是我國歷史最悠久之博物館，惟其豐富典藏因館舍不足，多年來皆無法向公眾完整呈現。從 2000 年開始，前行政院文化建設委員會積極推動國立臺灣博物館空間擴充，已經或即將納入勸業銀行舊廈、臺北樟腦工廠、鐵道部和大阪商船臺北支店等分館；2005 年行政院文化建設委員會所勾勒之「首都核心區博物館計畫」由此亦見雛型。惟國立臺灣博物館未來遍及臺北城內的眾多分館，和首都核心區的整體都市發展，有必要透過跨部會、跨層級的協調，整合政策架構以提升綜效，並做為中長期經營規劃之依據。矧各級政府單位組織編制本應具有一致性，然文化部成立以來，就其所屬各類文化設施之管理並未進行通盤檢討，造成國立臺灣博物館組織受限，除不足以因應現有館務需求外，更使該館特別在研究和推廣上的潛能，無法充分發揮。爰要求文化部就國立臺灣博物館相關發展課題擬定分期改革計畫，並於 1 年內向立法院教育及文化委員會提出書面報告。</p>	臺博館未尚提送，仍在研擬組織及人力分期改革計畫，擬依限回覆書面報告。



國立臺灣博物館  
立法院審議 105 年度中央政府總預算案  
所提決議、附帶決議及注意辦理事項辦理情形報告表

決 議 事 項	辦 理 情 形																																																														
<p>(五十六)國立臺灣博物館所辦理「二次戰後臺灣經典建築設計圖說徵集及數位化」計畫，對於保存我國建築類文化資產、推廣在地設計風格，具有重要功能。惟相關圖說資料因為數量龐大，尚需相當時間始能辦理完竣。矧國立臺灣博物館因受限經費與組織編制，就此計畫後續成果之運用，尚無明確規劃。考量此計畫對於歷史傳承和文化創業創新具有極大幫助，且此計畫依性質得以分階段完成，文化部應對國立臺灣博物館充分協助，就系爭計畫擬定包括展覽、出版及資料釋出在內之分期推廣計畫。爰要求文化部在 3 個月內，就「二次戰後臺灣經典建築設計圖說徵集及數位化」計畫最新辦理進度和其推廣，向立法院教育及文化委員會提出書面報告。</p>	<p>臺博館已於 104 年 12 月 1 日臺博展字第 1043002627 號函送書面報告至文化部，文化部亦於 105 年 1 月 28 日，文源字第 1053003130 號函報立法院。</p>																																																														
<p>第7項 國立臺灣博物館</p> <p>(一)臺灣博物館位處台灣首都，館藏有11萬餘件，惟館藏100至103年度典藏品展示率分析，各類典藏品之展示率均未達1%，其中植物學類於100及102年度之展示率為0，顯示展示率均嚴重偏低，館藏資源效益有待提升，允應善加利用展場資源與設施，以更新展覽之展品與內容，提升展覽品質與提高館藏之展示率，以充分發揮資源效益，提升服務品質與民眾滿意度，吸引民眾及遊客造訪，俾利增加典藏品之加值應用，爰要求文化部提出檢討之書面報告送交立法院教育及文化委員會。</p> <p style="text-align: center;">國立臺灣博物館100-103年度典藏品展示率 <span style="float: right;">單位：件；%</span></p> <table border="1" style="width: 100%; border-collapse: collapse; margin: 10px auto;"> <thead> <tr> <th rowspan="2">典藏品類別</th> <th colspan="2">100 年度</th> <th colspan="2">101 年度</th> <th colspan="2">102 年度</th> <th colspan="2">103 年度</th> </tr> <tr> <th>典藏品件數</th> <th>典藏品展示率</th> <th>典藏品件數</th> <th>典藏品展示率</th> <th>典藏品件數</th> <th>典藏品展示率</th> <th>典藏品件數</th> <th>典藏品展示率</th> </tr> </thead> <tbody> <tr> <td>人類學</td> <td>41,387</td> <td>0.73</td> <td>41,499</td> <td>0.58</td> <td>41,476</td> <td>0.57</td> <td>41,581</td> <td>0.72</td> </tr> <tr> <td>地學</td> <td>20,058</td> <td>0.25</td> <td>20,492</td> <td>0.27</td> <td>21,736</td> <td>0.12</td> <td>21,736</td> <td>0.17</td> </tr> <tr> <td>動物學</td> <td>32,062</td> <td>0.16</td> <td>32,050</td> <td>0.27</td> <td>32,053</td> <td>0.57</td> <td>32,053</td> <td>0.66</td> </tr> <tr> <td>植物學</td> <td>20,530</td> <td>0.00</td> <td>20,530</td> <td>0.03</td> <td>20,407</td> <td>0.00</td> <td>20,407</td> <td>0.02</td> </tr> <tr> <td>合計</td> <td>114,037</td> <td>0.35</td> <td>114,571</td> <td>0.34</td> <td>115,672</td> <td>0.39</td> <td>115,777</td> <td>0.48</td> </tr> </tbody> </table>	典藏品類別	100 年度		101 年度		102 年度		103 年度		典藏品件數	典藏品展示率	典藏品件數	典藏品展示率	典藏品件數	典藏品展示率	典藏品件數	典藏品展示率	人類學	41,387	0.73	41,499	0.58	41,476	0.57	41,581	0.72	地學	20,058	0.25	20,492	0.27	21,736	0.12	21,736	0.17	動物學	32,062	0.16	32,050	0.27	32,053	0.57	32,053	0.66	植物學	20,530	0.00	20,530	0.03	20,407	0.00	20,407	0.02	合計	114,037	0.35	114,571	0.34	115,672	0.39	115,777	0.48	<p>一、為有效提升臺博館藏品使用率，活化館藏資源，臺博館持續進行典藏品影像數位化。至 104 年底公開典藏品數量已達 111,899 件，可供民眾上網直接查詢使用。為實際了解臺博館典藏檢索網內圖片使用率，臺博館於 104 年 12 月開始統計檢索次數。根據統計結果 105 年 1-4 月藏品數位影像瀏覽次數達 19,981 人次。</p> <p>二、有關提高植物學藏品展示率部份，已進行植物展櫃採購，並安排 3 檔植物主題微展覽之規劃。</p> <p>三、為釐清藏品與其數位衍生資料的智財權關係，105 年已完成 2,000 件珍貴館藏與 4,000 筆數位影像智慧財產權歸屬判定。</p>
典藏品類別		100 年度		101 年度		102 年度		103 年度																																																							
	典藏品件數	典藏品展示率	典藏品件數	典藏品展示率	典藏品件數	典藏品展示率	典藏品件數	典藏品展示率																																																							
人類學	41,387	0.73	41,499	0.58	41,476	0.57	41,581	0.72																																																							
地學	20,058	0.25	20,492	0.27	21,736	0.12	21,736	0.17																																																							
動物學	32,062	0.16	32,050	0.27	32,053	0.57	32,053	0.66																																																							
植物學	20,530	0.00	20,530	0.03	20,407	0.00	20,407	0.02																																																							
合計	114,037	0.35	114,571	0.34	115,672	0.39	115,777	0.48																																																							

國立臺灣博物館  
立法院審議 105 年度中央政府總預算案  
所提決議、附帶決議及注意辦理事項辦理情形報告表

決 議 事 項	辦 理 情 形
<p>(二)博物館是保存歷史風貌的所在處，尤其國立臺灣博物館在人類學之蒐集在國內首屈一指，在動、植物的標本也有其獨到之處，惟館藏約11萬件的文物近4年各類展示比率都未達1%，且植物學標本有2年展出率為0%，顯見國立臺灣博物館的館藏使用率及展示效益有待提升。因此文化部應研擬相關措施，推動所屬博物館有效提高館藏利用率，提升博物館績效及社會教育功能。</p>	<p>配合辦理。</p>