

21-8

中華民國 108 年度

中央政府總預算案



國立臺灣史前文化博物館單位預算

國立臺灣史前文化博物館 編



# 國立臺灣史前文化博物館

## 單位預算目次

中華民國 108 年度

### 壹、總說明

|               |      |
|---------------|------|
| 一、預算總說明 ..... | 1-21 |
|---------------|------|

### 貳、主要表

|                  |       |
|------------------|-------|
| 一、歲入來源別預算表 ..... | 23-24 |
| 二、歲出機關別預算表 ..... | 25-26 |

### 參、附屬表

|   |       |
|---|-------|
| 一、歲入項目說明提要表 .....                             | 27-32 |
| 二、歲出計畫提要及分支計畫概況表                              |       |
| (一) 一般行政 .....                                | 33-34 |
| (二) 館務業務活動 .....                              | 35-44 |
| (三) 第一預備金 .....                               | 45    |
| 三、各項費用彙計表 .....                               | 46-47 |
| 四、歲出一級用途別科目分析表 .....                          | 48-49 |
| 五、資本支出分析表 .....                               | 50-51 |
| 六、人事費彙計表 .....                                | 53    |
| 七、預算員額明細表 .....                               | 54-55 |
| 八、公務車輛明細表 .....                               | 56    |
| 九、現有辦公房舍明細表 .....                             | 58-59 |
| 十、捐助經費分析表 .....                               | 60-61 |
| 十一、派員出國計畫預算總表 .....                           | 63    |
| 十二、派員出國計畫預算類別表—考察、視察、訪問 .....                 | 64-65 |
| 十三、派員赴大陸計畫預算類別表 .....                         | 66-67 |
| 十四、歲出按職能及經濟性綜合分類表 .....                       | 68-69 |
| 十五、立法院審議中央政府總預算案所提決議、附帶決議及注意辦理事項辦理情形報告表 ..... | 70-75 |



# 預算總說明



# 國立臺灣史前文化博物館

## 預算總說明

中華民國 108 年度

### 一、現行法定職掌

為詮釋臺灣史前文化，從事臺灣與周邊地區考古、原住民、南島語族之研究、典藏、展示及教育推廣業務，特設國立臺灣史前文化博物館，本館組織係依據行政院民國 90 年 6 月 8 日臺 90 教字第 017643 號函核定，教育部 90 年 7 月 4 日臺參字第 90083149 號令發布，並奉教育部 91 年 3 月 6 日臺社字第 91022204 號函核定 90 年 7 月 6 日正式成立（91 年 8 月 17 日正式開館）。

本館配合中央政府組織改造，於民國 101 年 5 月 20 日改隸文化部，組織法奉 總統 100 年 6 月 29 日華總一義字第 10000135201 號令公布，本處務規程及編制表並經前行政院文化建設委員會 100 年 10 月 31 日文人字第 10020278801 號令訂定發布及經考試院 101 年 6 月 12 日考臺組貳一字第 10100049501 號函備查。行政院 107 年 7 月 4 日院授人組字第 10700454397 號函核定。

#### （一）機關主要職掌

1. 臺灣與周邊地區史前文化、原住民與南島語族相關之研究、典藏、遺址現地保存及學術交流合作之推動。
2. 臺灣與周邊地區史前文化、原住民與南島語族相關之展示、教育推廣及出版。
3. 館務規劃、館區興建營運、各項公共設施建設與維護、景觀規劃之統籌及管理。
4. 委外業務監督、公共服務、志工組訓、票務管理及社教、藝文活動之企劃執行。
5. 其他有關臺灣史前文化事項。

#### （二）內部分層業務

本館編制員額 60 人，含館長、副館長、組長 3 人、中心主任 1 人、秘書 1 人、職員 53 人，另技工工友 5 人。預算員額 62 人（含職員 57 人、技工工友 5 人），本館設下列組、室、中心，分別掌理下列事項：

##### 1. 研究典藏組：

- （1）臺灣與周邊地區史前文化、原住民、南島語族相關文物資料之研究、採集整理、典藏管理及出版。
- （2）國內外博物館、學校、團體之學術交流合作。
- （3）典藏管理系統規劃與藏品之徵集、入藏、登錄及維護。
- （4）標本文物之鑑定、分析、保存、修復、數位化作業及諮詢服務。
- （5）專業圖書、期刊之徵集、典藏及服務。
- （6）考古遺址調查及發掘等相關業務之執行。
- （7）考古學、民族學、人類學科技計畫之規劃及執行。
- （8）其他有關研究典藏事項。

##### 2. 展示教育組：

- （1）臺灣與周邊地區史前文化、原住民、南島語族文物展示計畫之擬訂及推動。

# 國立臺灣史前文化博物館

## 預算總說明

中華民國 108 年度

- (2) 展示規劃製作與展場設施之維護及管理。
  - (3) 教育資源服務管理與推廣活動之研擬、規劃及執行。
  - (4) 票務、導覽解說、觀眾服務之規劃及執行。
  - (5) 國會聯絡、媒體公關事務與文創行銷之規劃及執行。
  - (6) 志工服務人力資源之開發、運用及發展。
  - (7) 其他有關展示教育事項。
3. 遺址發展組：
- (1) 臺灣東部考古遺址現地保存研究及發展。
  - (2) 卑南考古遺址調查、發掘及監管保護。
  - (3) 卑南考古遺址現地保存、展示之執行及管理。
  - (4) 卑南考古遺址自然地景變遷之調查分析。
  - (5) 卑南考古遺址環境生態教育之規劃及執行。
  - (6) 卑南遺址公園展場管理及設施維護。
  - (7) 其他有關遺址發展事項。
4. 南科館管理中心：
- (1) 臺灣西南地區考古遺址出土文化資產之研究、採集整理、典藏管理及出版。
  - (2) 南科館展示製作與展場設施之維護及管理。
  - (3) 南科館考古教育資源服務及推廣活動之執行。
  - (4) 南科館票務、導覽解說、觀眾服務之執行。
  - (5) 南科館社區資源研究、園區文創行銷及活化利用。
  - (6) 其他有關南科館事項。
5. 秘書室：
- (1) 本館中長程計畫、年度施政計畫、先期作業與重要會議決議事項之追蹤、管制、考核及評估。
  - (2) 工友（含技工、駕駛）之管理。
  - (3) 文書、檔案、印信、出納、庶務、採購、財產管理及法制。
  - (4) 數位資訊服務升級業務及管理。
  - (5) 不屬其他各組、室、中心事項。
6. 人事室：掌理本館人事事項。
7. 主計室：掌理本館歲計、會計及統計事項。



# 國立臺灣史前文化博物館

## 預算總說明

中華民國 108 年度

### (三) 組織系統圖及預算員額說明表

#### 1. 組織系統圖

國立臺灣史前文化博物館組織系統表

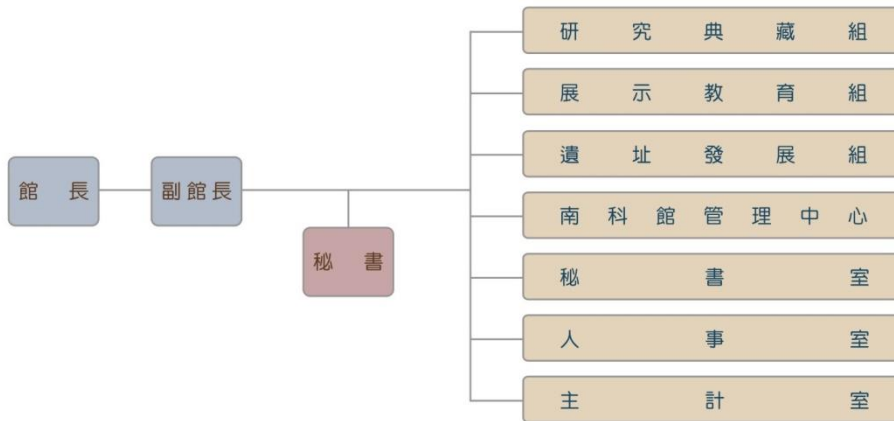

#### 2. 預算員額說明表

107、108 年預算員額比較表

| 類別 | 108 年預算員額 | 107 年預算員額 | 107 年及 108 年預算員額比較增減 |
|----|-----------|-----------|----------------------|
| 職員 | 57        | 49        | 8                    |
| 技工 | 2         | 2         | 0                    |
| 工友 | 3         | 3         | 0                    |
| 合計 | 62        | 54        | 8                    |

# 國立臺灣史前文化博物館

## 預算總說明

中華民國 108 年度

### 二、108 年度施政目標與重點

國立臺灣史前文化博物館於民國 91 年 8 月 17 日正式開館。為使本館能達成其建館宗旨，並發揮預期功能和效益，爰提出整體施政願景、中程施政計畫之策略目標。

本館依據行政院 108 度施政方針，配合中程施政計畫及核定預算額度，並針對當前社經情勢變化及本館未來發展需要，編定 108 年度施政計畫，其目標與重點如次：

#### (一) 年度施政目標

本館建築設施完善，是第一座完全以考古學和人類學為範疇的國家級博物館，更是第一座包含博物館、遺址現場、休閒和自然生態公園的博物館。因此，本館的整體施政願景就是要以學術和文化為基礎，呈現臺灣本土的多元族群和文化，並和國際接軌的國際級博物館。

##### 1. 中程施政計畫之策略目標

- (1) 完善維護文物典藏，加強保存和宣揚文化遺產。
- (2) 提升學術研究品質，促進國際學術交流。
- (3) 充實展示內容，推廣多元文化教育。
- (4) 配合地方旅遊產業發展，提昇觀光品質。
- (5) 積極服務社區，增進社區文化特色。
- (6) 繼續提升行政效率和增強服務品質。

##### 2. 本館配合中程施政計畫、當前社會狀況及本館業務發展之需要，編定 108 年度施政計畫，其重點目標如次：

- (1) 繼續執行文物標本入藏及典藏數位化，加強宣導和維護文化資產。
- (2) 提升研究品質，加強學術交流與出版，提升本館在國內及國際上的學術地位。
- (3) 妥善規劃和製作特展，策劃博物館及原住民族主題特展暨教育推廣活動，強化本館展教功能。
- (4) 加強館校合作，協助原住民傳統技藝傳承。
- (5) 提供館方資源，協助地方文物館展示教育功能。
- (6) 規劃優良之終身學習和多元文化活動，結合社區資源，關懷原住民弱勢團體。
- (7) 加強行銷推廣，增加參觀人數，促進地方觀光和文化產業之發展。
- (8) 繼續提昇為民服務品質和效率。
- (9) 推動南科館管理中心展場設施維護及營運等相關事宜。
- (10) 保存及推廣卑南考古遺址文化資產，推動環境生態教育，建構原住民族文化教育場域。
- (11) 執行「智慧型博物館」系統規劃與環境建置，增進本館科技與智慧化服務。
- (12) 執行「世界南島文化在臺灣」研發計畫，充實南島文化研究知識及推動文化交流。

# 國立臺灣史前文化博物館

## 預算總說明

中華民國 108 年度

### (二)108 年重要施政計畫

| 工作計畫名稱                      | 重要計畫項目 |                   | 實施內容  |
|-----------------------------|--------|-------------------|---|
| 館務業務活動<br>一、考古學及民族學<br>標本整飭 | 一      | 標本整飭              | 1. 整飭及修護捐贈或遺址出土之石器、玉器、陶器等考古標本至少 300 件，並推動考古學典藏品數位化工作。<br>2. 執行「完備典藏圖像及資料計畫」典藏品數位拍攝、藏品內涵詮釋資料，並更新典藏品數位內容。<br>3. 人骨部分：預計整飭卑南遺址出土人骨 10 具。 |
|                             | 二      | 專業審查制度            | 召開典藏品審議委員會 2 次。   |
| 二、辦理學術研討會<br>或工作坊           | 一      | 完成學術研討會           | 辦理 1 場國際研討會。  |
| 三、考古遺址調查                    | 一      | 針對東部史前遺址進行調查      | 針對目前東部史前遺址進行調查至少 10 處，以維護文化資產。  |
| 四、出版學術性圖書、刊物                | 一      | 學術性圖書、刊物出版        | 至少 1 本。   |
| 五、建置國定卑南遺址國際學術網站文物資料        | 一      | 國定卑南遺址國際學術網站資料建置  | 100 筆層位資料。  |
| 六、考古文物 3D 數位化作業             | 一      | 建置考古文物 3D 數位化資料   | 至少 80 件。  |
| 七、維護展場設施                    | 一      | 視聽設施              | 展廳每日故障率降低為 5%，並定期更換消耗品，故障率降為 1%。  |
|                             | 二      | 互動式設施             | 定期更換與維修，零故障率。   |
|                             | 三      | 展示面板<br>燈光照明      | 定期更換燈泡與檢測照明度是否符合標準，每日開館照明無不亮燈泡之虞慮。  |
| 八、舉辦特展                      | 一      | 製作完成 1 項中大型特展     | 舊香蘭考古特展。  |
|                             | 二      | 製作完成 1 項小型特展      | 1. 臺灣原住民青年藝術創作展。<br>2. 達悟族文物特展。   |
| 九、持續推動教育資源中心之普及利用           | 一      | 持續辦理學校套裝行程活動及親子活動 | 辦理 60 場次。   |

# 國立臺灣史前文化博物館

## 預算總說明

中華民國 108 年度

| 工作計畫名稱                      | 重要計畫項目                                     | 實施內容   |
|-----------------------------|--|--|
|                             | 二 增設教育資源中心服務設施                             | 增加服務設施 1 項。  |
| 十、結合社區與館方資源，關懷原住民、新移民與社福團體等 | 一 開放場地與社區、地方單位互動或合作辦理活動                    | 年度與部落社區或其他團體辦理至少 3 場活動。  |
|                             | 二 提供原住民、新移民團體教育活動服務                        | 設計 4 場教育活動。  |
| 十一、提昇為民服務品質及效率              | 一 辦理遊客滿意度調查                                | 1. 本館：服務滿意度平均達 80% 以上。<br>2. 遺址公園：服務滿意度平均達 85% 以上。               |
|                             | 二 到館人數統計                                   | 1. 本館：票務系統及免費資格驗證人工登載 16 萬人至 18 萬人。<br>2. 遺址公園：展示廳入場觀眾 35,000 人。 |
|                             | 三 預約及定時導覽服務統計                              | 1. 本館：1,600 件。<br>2. 遺址公園：400 件。                                 |
| 十二、舉辦藝文活動，促進社區人文教育          | 一 接受報章、雜誌、電視、廣播等媒體訪問，新聞稿發送及有線電視跑馬燈宣傳，辦理記者會 | 合計共達 150 次以上。  |
| 十三、加強行銷推廣，增加參觀人數，宣導文化資產的保護  | 一 進行異業結盟辦理各類型活動，藉以推廣本館展示及推廣教育活動            | 4 場次以上。  |
| 十四、卑南考古遺址推廣教育               | 一 環境教育推廣                                   | 辦理 20 場次考古及環境教育課程。   |
|                             | 二 親子教育推廣                                   | 辦理 10 場次親子教育推廣。  |
|                             | 三 動手做教育活動                                  | 辦理 15 場次一般團體、學校、公務機關預約 DIY 體驗活動。                                 |
| 十五、南科館開館試營運                 | 一 典藏文物搬遷                                   | 完成暫存台鐵倉庫及荷園考古工作站之大量陶器、石器及墓葬人骨 2,300 具等文物搬遷至館內。                   |
|                             | 二 典藏文物整飭及展示                                | 執行館藏文物整理、典藏，以及整飭展示工作，整理器物標本 500 件，墓葬人骨 3-6 具。                    |

# 國立臺灣史前文化博物館

## 預算總說明

中華民國 108 年度

| 工作計畫名稱               | 重要計畫項目                       | 實施內容   |
|----------------------|------------------------------|--|
|                      | 三 展示導覽解說及公共服務                | 規劃導覽解說與服務人力 15 名(包含導覽解說、票務、一線服務、志工業務人力等)執行公共服務,加強服務品質。試營運期間接受團體預約,每日接受 1-3 團。                                |
|                      | 四 辦理教育推廣活動                   | 試營運期間,與附近友館及管理單位合作辦理教育推廣活動 10 場。   |
| 十六、確保本館之安全維護和環境景觀品質  | 一 機電設施管理維護                   | 1. 全年檢查 12 次。<br>2. 全年高低壓設備檢測 2 次。<br>3. 室內空氣品質巡檢 12 次。  |
|                      | 二 景觀花園管理維護                   | 全年檢查 12 次。   |
|                      | 三 消防編組演練與消防安全設備檢修申報          | 1. 全年度辦理 2 次演練。<br>2. 消防安全設備檢修申報 1 次。  |
| 十七、執行智慧型博物館雲端整合計畫    | 一 網頁搭建虛擬文物展示廳                | 完成虛擬線上博物館 1 式。   |
|                      | 二 建置數位展櫃設施                   | 完成建置數位展示區 1 式。   |
|                      | 三 完成數位文創創作案                  | 完成數位文創創作 1 案。  |
| 十八、執行「世界南島文化在臺灣」研發計畫 | 一 跨越黑潮-3 萬年前的航海-實驗計畫         | 1. 完成以獨木舟由臺灣跨越黑潮航向日本與那國島的實驗計畫。<br>2. 辦理 1 場研討會/工作坊。<br>3. 辦理 1 場「台灣:人類大遷徙的要徑」相關主題特展。<br>4. 辦理史前水上交通工具研究資料蒐集。 |
|                      | 二 南科考古館推動史前南島展示擴充及考古研究實驗環境整備 | 1. 完成史前南島遺物研究資料 1 式。<br>2. 完成臺灣史前南島展示 1 案。<br>3. 完成建置考古實驗研究設備 1 式。<br>4. 完成臺灣史前南島遺物整飭典藏作業 1 案。               |

# 國立臺灣史前文化博物館

## 預算總說明

中華民國 108 年度

### 以前年度計畫實施成果概述

#### (一)前 (106) 年度計畫實施成果概述

| 工作計畫                    | 實施概況 |              | 實施成果  |
|-------------------------|------|--------------|---|
| 館務業務活動<br>一、考古學及民族學標本整飭 | 一    | 標本整飭         | <ol style="list-style-type: none"> <li>整飭及修護                             <ol style="list-style-type: none"> <li>(1)完成烏山頭遺址陶片標本整飭計 200 件，並已全數入藏。</li> <li>(2)整理舊香蘭、都蘭、巴蘭、嶺頂、麒麟、下麒麟、北麒麟、太麻里、太麻里Ⅲ、利稻、掃叭、寶華山等遺址石器、玉器、陶器共計 413 件。</li> </ol> </li> <li>民族學：                             <ol style="list-style-type: none"> <li>(1)完成民族學標本 553 筆內涵詮釋資料。</li> <li>(2)完成考古學、民族學典藏品及其數位內容之權利盤點，共計 10,092 筆。</li> <li>(3)典藏品相關資料開放，共計 10,092 筆。</li> <li>(4)完成民族學標本 370 件文物攝影與數位化。</li> </ol> </li> <li>人骨部分：                             <ol style="list-style-type: none"> <li>(1)卑南遺址已清理重建- B147 部份肩胛骨與肱骨、B169 部份脛骨、B135 長肢骨(碎片)、B81 疑似頭骨碎片、B167 頭骨至胸腔骨(殘缺)、B142 頭骨(殘缺)、B133 肩胛骨 &amp; 踝趾骨(殘缺)、B189 長肢骨 &amp; 下顎骨(殘缺)、B187 (頭骨、肱骨、股骨、髕骨、殘缺脛骨)、B58、B105、B119、B122、B129、B295、B304、B315、B316、B319、B321、B330、B341。</li> <li>(2)漢本遺址已清理重建-M1、M2、M4、M5。</li> </ol> </li> </ol> |
|                         | 二    | 專業審查制度       | 共召開典藏品審議委員會 3 次。  |
| 二、辦理學術研討會或工作坊           | 一    | 完成學術研討會      | <ol style="list-style-type: none"> <li>辦理「瞭望與鑽探：東台灣史前海洋文化探索」研討會。</li> <li>辦理 106 年度布農館典藏文物整飭實作研習暨典藏管理研習」課程。</li> <li>辦理「館藏布農族織品服飾科學分析研究計畫」成果分享會。</li> <li>辦理 2017 南島文化國際研討會－文化資產與社群培力：臺灣南向連結的人類學觀點。</li> </ol>  |
| 三、考古遺址調查                | 一    | 針對東部史前遺址進行調查 | 完成調查東部遺址長光、白守蓮、麒麟、和平、都蘭、奇崙山、老番社、忠勇、豐濱·宮下、上里、花崗山共計 11 處。   |

# 國立臺灣史前文化博物館

## 預算總說明

中華民國 108 年度

| 工作計畫                  | 實施概況              | 實施成果   |
|-----------------------|-------------------|--|
| 四、出版學術性圖書、刊物          | 一 學術性圖書、刊物出版      | 出版之學術性圖與刊物如下：<br>1. 《與祖先對唱：海端鄉布農族 Pasibutbut 特展成果專輯》<br>2. 《南科出土文物選粹》<br>3. 《重現泰雅：泛泰雅傳統服飾重製圖錄》（電子書）<br>4. 《山海臺灣：從臺灣島嶼的誕生解碼史前玉蛙的身世》（AR 互動繪本）<br>5. 《國立臺灣史前文化博物館 105 年年報》<br>6. 《南島研究學報》（原 104 年 6 月出刊，實際出刊 106 年 12 月）<br>7. 「發現」史前館電子報 |
| 五、完成國定卑南遺址國際學術網站與文物資料 | 一 完成國定卑南遺址國際學術網站  | 共計完成 205 筆文物資料，並匯入國定卑南遺址國際學術網站。  |
| 六、考古文物 3D 數位化作業       | 一 建置考古文物 3D 數位化資料 | 共計完成 100 筆考古文物 3D 模型數位化。   |
| 七、維護展場設施              | 一 視聽設施            | 展廳每日故障率降低為 5%，並定期更換消耗品，故障率降為 1%。   |
|                       | 二 互動式設施           | 定期更換與維修，零故障率。  |
|                       | 三 展示面板燈光明明        | 定期更換燈泡與檢測照明度是否符合標準，每日開館照明無不亮燈泡之虞慮。   |
|                       | 四 無線網路及 PDA 維修    | 每日網路連線正常。  |

# 國立臺灣史前文化博物館

## 預算總說明

中華民國 108 年度

| 工作計畫                        | 實施概況                    | 實施成果  |
|-----------------------------|-------------------------|---|
| 八、舉辦特展                      | 一 製作完成中大型特展             | <ol style="list-style-type: none"> <li>1. 玉見臺灣：史前與當代之交會特展（105 年 12 月 12 日至 106 年 12 月 12 日）。</li> <li>2. 與祖先對唱：海端鄉布農族 Pasibutbut 特展、Pasibutbut：海端鄉部落的聲音（106 年 9 月 15 日至 107 年 9 月 15 日）。</li> <li>3. 「繁衍、祈福與保護—臺灣與亞洲育兒文化」國際巡迴展（印尼國家博物館特展室）（106 年 10 月 19 日至 106 年 10 月 30 日）。</li> <li>4. 「繁衍、祈福與保護—臺灣與亞洲育兒文化」國際巡迴展（馬來西亞大學美術館）（106 年 11 月 7 日至 106 年 11 月 20 日）。</li> </ol> |
|                             | 二 製作完成小型特展              | <ol style="list-style-type: none"> <li>1. Kulumah（回家）—第五屆原住民青年藝術節暨台東縣高中職原住民青年聯合展演（106 年 6 月 5 日至 107 年 1 月 7 日）。</li> <li>2. 馬修連恩聲音雕塑《Consonance》。</li> <li>3. 臺灣打工度假青年鏡頭下的澳洲（106 年 11 月 24 日至 107 年 1 月 28 日）。</li> <li>4. 遠古的榮耀—臺灣史前文化特展（總統府第 107 特展室）。</li> </ol>  |
| 九、持續推動教育資源中心之普及利用           | 一 辦理假日親子活動              | <ol style="list-style-type: none"> <li>1. 假日親子活動（含特展活動）共計 26 場次。<br/>（1）教資中心活動（包含動手動、影片欣賞及繪本共讀活動）22 場。<br/>（2）辦理多元文化動手做活動，共計 4 場。</li> <li>2. 學校暨團體來館套裝行程，共計 112 場次。</li> </ol>   |
|                             | 二 增加教育資源中心藏書及設施         | <ol style="list-style-type: none"> <li>1. 設置「史前獵人小劇場」VR 體驗區。</li> <li>2. 新增及續訂雜誌 12 種。</li> </ol>   |
| 十、結合社區與館方資源，關懷原住民、新移民與社福團體等 | 一 開放場地與社區、地方單位互動或合作辦理活動 | <ol style="list-style-type: none"> <li>1. Kulumah（回家）—第五屆原住民青年藝術節暨台東縣高中職原住民青年聯合展演（106 年 6 月 5 日至 107 年 1 月 7 日）。</li> <li>2. 辦理下賓朗活動—部落青年展場互動及花環編製體驗（106 年 1 月 20 日至 106 年 5 月 20 日）。</li> <li>3. 於海端鄉布農族文化館辦理「Pasibutbut：海端鄉部落的聲音」特展（106 年 9 月 15 日至 107 年 9 月 15 日）。</li> </ol>   |



# 國立臺灣史前文化博物館

## 預算總說明

中華民國 108 年度

| 工作計畫               | 實施概況                                       | 實施成果  |
|--------------------|--|---|
|                    | 二 提供原住民、新移民團體教育活動服務                        | 1. 3 月至 4 月開辦外籍配偶手工藝學習班，設計 4 場教案活動(越南 cây dứa 椰子樹、Ayam laga 印尼鬥雞、山東鎮宅吉祥虎、PUANG MA LAI 祝福花園 พวงมาลัย)。<br>2. 5 月至 6 月辦理東南亞動手做活動，辦理 4 場次。<br>3. 2017 國際博物館日活動-關島與南島原鄉的對話 2 場次。<br>4. 106 年 11 月 4 日辦理第三屆「卑南學」學術研討會。                               |
| 十一、提昇為民服務品質及效率     | 一 辦理遊客滿意度調查                                | 1. 本館：服務滿意度調查因應智慧博物館計畫整合設計於行動導覽 app 及互動裝置系統，因為 app 與系統持續調整，本年度可用數據雖僅約 200 份，但平均滿意度仍達 92% 以上。<br>2. 遺址公園：服務滿意度平均達 91.75% 以上。   |
|                    | 二 到館人數統計                                   | 1. 本館：到館參觀免票計 36,720 人次、購票計 135,006 人次，合計 171,726 人次。<br>2. 遺址公園：展示廳入場觀眾服務 30,048 人次。   |
|                    | 三 預約及定時導覽服務統計                              | 1. 本館：定時導覽 2,087 件，預約導覽 643 件，合計 2,730 件。<br>2. 遺址公園：534 件。   |
| 十二、舉辦藝文活動，促進社區人文教育 | 一 接受報章、雜誌、電視、廣播等媒體訪問，新聞稿發送及有線電視跑馬燈宣傳，辦理記者會 | 配合本館特展開幕、教育活動、講座、學術合作、跨越黑潮計畫等共辦理 25 場次記者會，發佈新聞稿 57 篇，獲中國時報、自由時報、聯合報、臺灣時報、中華日報、更生日報、臺灣新生報、青年日報、蘋果日報及網路媒體；中央廣播電臺、教育電台、中國廣播公司、台東之聲、大寶桑廣播電台、知本電台、警察廣播電台；日本 NHK 電視台、公共電視台、原住民族電視台、地方新聞台、利貞傳播台視、中視、華視、客家電視台、慈濟大愛電視經典 TV 節目；慈濟大愛經典雜誌等採訪報導，消息露出計 405 次。 |

# 國立臺灣史前文化博物館

## 預算總說明

中華民國 108 年度

| 工作計畫                       | 實施概況                            | 實施成果   |
|----------------------------|---------------------------------|--|
| 十三、加強行銷推廣，增加參觀人數，宣導文化資產的保護 | 一 進行異業結盟辦理各類型活動，藉以推廣本館展示及推廣教育活動 | 1. 與鹿鳴溫泉酒店合作辦理遠古臺灣的故事小型巡迴展。<br>2. 辦理 3 場次旅宿踩線活動（5 月 23 日、5 月 24 日、6 月 13 日卑南）。<br>3. 持續推出旅宿優惠專案，販售本館參觀票券，簽約業者已達 25 家。<br>4. 每月主題活動：1 月辦理藜不開你系列活動、2 月原子小科學-鑽木取火活動、3 月愛在史前郊遊趣、4 月小收拉大手、5 月啾愛媽咪、6 月青春不留白、7-8 月辦理史前大尋寶，勇闖博物館活動、9 月史前愛新生、10 月史前萬聖節，史前搞什麼鬼、12 月寒冬送暖：聖誕愛分享市集。合計 91 場次，共計 24,918 人次參加推廣活動。 |
| 十四、遺址公園管理中心推廣教育            | 一 環境教育推廣                        | 辦理 47 場次。  |
|                            | 二 親子教育推廣                        | 辦理 13 場次。  |
|                            | 三 動手做教育活動                       | 辦理 22 場次。  |
| 十五、推動卑南文化公園第二期計畫           | 一 委託環境監測案                       | 106 年 12 月底進度 100%，並獲環保署同意停止監測。  |
|                            | 二 既有考古現場及瞭望台等展示強化及裝修工程          | 辦理完竣。  |
|                            | 三 台鐵後站景觀道路工程                    | 辦理完竣。  |
|                            | 四 史前聚落展示                        | 辦理完竣。  |
| 十六、推動南科館興建計畫               | 一 建築工程                          | 申報完工。  |
|                            | 二 展示統包工程                        | 申報完工。  |
|                            | 三 景觀工程                          | 申報完工。  |

# 國立臺灣史前文化博物館

## 預算總說明

中華民國 108 年度

| 工作計畫                | 實施概況                | 實施成果  |
|---------------------|---------------------|---|
|                     | 四 設備工程招標採購暨安裝作業     | <ol style="list-style-type: none"> <li>1. 南科館「典藏庫房櫃架與相關設備」財物採購案：配合新建工程案進行安裝作業。</li> <li>2. 智慧中控室資訊設備採購案：已於 106 年 12 月 31 日辦理第三期驗收；惟部分工作項目受主體工程影響展延，無法完成之項目，另行通知施作。</li> <li>3. 國際會議廳視聽設備案：已辦理完竣。</li> <li>4. 國際會議廳座椅採購案：已辦理完竣。</li> <li>5. 數位導覽系統案：106 年 12 月 27 日本案第二階段審查通過，並驗收撥付第二期款。</li> <li>6. 考古文物整飭與管理系統：已辦理完竣。</li> <li>7. 票務系統：已於 106 年 12 月 26 日完成第二期驗收。</li> <li>8. OA 家具採購案：已辦理完竣。</li> <li>9. 南科考古館資訊整合系統採購案：已辦理完竣。</li> </ol> |
|                     | 五 公共藝術招標評選暨設置       | <ol style="list-style-type: none"> <li>1. 本案於 106 年 7 月 10 日進行初選會議，7 月 19 日辦理決選會議及鑑價會議。</li> <li>2. 本案於 106 年 12 月 25 日完成議價會議及簽約事宜。</li> </ol>  |
| 十七、確保本館之安全維護和環境景觀品質 | 一 機電設施管理維護          | <ol style="list-style-type: none"> <li>1. 每月檢查，並依合約規定完成 12 次管理維護成果。</li> <li>2. 106 年 5 月 22 日及 106 年 9 月 26 日已完成 2 次高低壓設備檢測。</li> <li>3. 完成空氣品質巡檢 12 次。</li> <li>4. 106 年 9 月完成室內空氣品質申報。</li> <li>5. 106 年 9 月完成「本館滷水機更新工程」。更新滷水機 350 噸。</li> </ol>  |
|                     | 二 景觀花園管理維護          | <ol style="list-style-type: none"> <li>1. 每月檢查，並依合約規定完成 12 次管理維護成果。</li> <li>2. 配合季節，完成現地草地養護與草花展示。</li> </ol>  |
|                     | 三 消防編組演練與消防安全設備檢修申報 | <ol style="list-style-type: none"> <li>1. 106 年 5 月 22 日完成上半年度消防編組演練。11 月 23 日完成下半年度消防編組演練。</li> <li>2. 106 年 5 月 19 日已完成消防安全設備檢修申報。</li> <li>3. 106 年完成 680 具滅火器更新。</li> </ol>   |
| 十八、執行智慧型博物館雲端整合計畫   | 一 APP 導覽系統滿意度       | 105 年度所佈建的微信號藍芽發射器 (Beacon)，因硬體調校需要 (Beacon 訊號強度、演算誤差與定位飄移等)，努力克服精準度、穩定性及使用順暢性，106 年持續進行系統優化，滿意度調查可於 107 年底前執行達標。   |

# 國立臺灣史前文化博物館

## 預算總說明

中華民國 108 年度

| 工作計畫                        | 實施概況             | 實施成果  |
|-----------------------------|------------------|---|
|                             | 二 建置展廳互動裝置       | 1. 產製遺址 3D 投影影片 4 部、建置史前廳 U-service 雲端系統 1 式、完成「南島文化地圖」互動展項 1 式、完成史前廳 AR 劇場互動裝置 1 系列。<br>2. 超標達成：「Hololens 場景掃描互動遊戲」、「虛擬史前時空長廊」、「都蘭石棺石壁 AR 互動」、「史前文物年代表搭配高精度文物模型隨選互動」、「聲控互動塗鴉 - 兒童彩繪陶器作坊」、「台灣南島原住民音樂展演系統」互動裝置 6 式。Mobile web 線上遊戲 5 組及可攜式 App 互動遊戲 6 組。   |
|                             | 三 完成建置電子票券擴充系統   | 完成電子票券擴充系統至卑南遺址公園硬體建置作業，自 7 月起辦理教育訓練及電子票券上線作業，並於 8 月 26 日辦理推廣活動及正式上線啟用。   |
| 十九、執行臺灣原住民文化資產科技保存暨展示平臺前瞻計畫 | 一 盤點及原住民傳統工藝科學分析 | 1. 原住民族典藏品權利盤點：完成 110 件。<br>2. 原住民族典藏品科學化分析：完成 60 件。<br>3. 完成盤點原住民數位博物館圖像資料 1,000 件、影音資料數位內容 200 小時。  |
|                             | 二 原住民數位資料匯流      | 1. 數位保存原住民族典藏品資料：完成 113 件。<br>2. 導入本館原住民藏品資料 19 項至史前館智慧博物館計畫展示應用資料庫及智慧博物館計畫行動 APP。  |
|                             | 三 進行原數博網站維護升級    | 執行「臺灣原住民文化資產科技計畫」藉由整理織品編織、動、植物及建築等原住民藏品，復原其背後的工藝知識，建構文化資產，並置於升級之臺灣原住民數位博物館平臺上使用。計畫目標：<br>1. 原住民典藏品權利盤點及傳統工藝知識的科學分析，藉此探究博物館藏品背後的原住民傳統知識與文化內涵，使得博物館藏品得以從收藏物件，連結至無形文化資產的面向。<br>2. 進行原住民數位博物館網站架構升級，提升網站內容，以及汰舊換新，讓民眾更易搜尋需要的資料，轉化為原住民文化展示平臺。已達成以下績效：<br>(1) 受益或服務對象人數：「臺灣原住民數位博物館」網站瀏覽使用 28,579 人次。<br>(2) 更新網站主機設備：完成 1 案。<br>(3) 更新臺灣原住民數位博物館網站：完成 1 案。 |

# 國立臺灣史前文化博物館

## 預算總說明

中華民國 108 年度

### (二)年度已過期間(107年1月1日至6月30日止)計畫實施成果概述

| 工作計畫                    | 實施概況 |         | 實施成果   |
|-------------------------|------|---------|--|
| 館務業務活動<br>一、考古學及民族學標本整飭 | 一    | 標本整飭    | <p>1. 整飭及修護工作進行中</p> <p>2. 民族學：</p> <p>(1) 執行典藏品之文物詮釋及資料開放，典藏品包含 19920、199302、199402、199409、200401、200431 年度批次號之卑南族籐籃、背簍、火藥筒等典藏品，共計 14 件，已全數上傳文典系統並完成權利盤點資料開放。</p> <p>(2) 進行典藏品及其數位內容權利盤點工作，完成典藏品 2,213 筆。數位檔 5,132 筆。</p> <p>(3) 辦理文化部委託本館執行「完備典藏圖像及資料計畫」，更新典藏品數位內容：已完成典藏品數位拍攝至少 800 件，上傳 2005 年民族學典藏標本數位照片共 13 個批次 583 筆、照片 3,725 張，藏品內涵詮釋資料持續進行中。</p> <p>3. 人骨部分：</p> <p>(1) 漢本遺址已清理之墓葬：M3 (7 具)。</p> <p>(2) 烏山頭遺址已清理之墓葬：F5、F4、P38R、18、P38R、6。</p> <p>(3) 卑南遺址已清理之墓葬：B352、B351、B343、B317、B341、B297、B104、B111、B108、B301、B201、B320。</p> |
|                         | 二    | 專業審查制度  | 共召開典藏品審議委員會 1 次。   |
| 二、辦理學術研討會或工作坊           | 一    | 完成學術研討會 | <p><b>【2018 南島國際論壇】</b></p> <p>1. 已完成研討會初步架構規劃，包含：研討會主題、各論壇子題、會議日程表。</p> <p>2. 已聘任籌備委員名單，並於 5 月 24 日召開第一次籌備委員會。</p> <p>3. 已設定各論壇子題內容論述、研討會架構，並陸續邀請國內外學者與會。</p> <p><b>【工作坊】</b></p> <p>1. 辦理「斐濟纖維植物田野調查研究分享會」</p> <p>2. 與原住民族文化發展中心合作辦理「107 年全國原住民族地方文化館研究及文物保存維護培訓課程」</p>  |

# 國立臺灣史前文化博物館

## 預算總說明

中華民國 108 年度

| 工作計畫                  | 實施概況              | 實施成果   |
|-----------------------|-------------------|--|
| 三、考古遺址調查              | 一 針對東部史前遺址進行調查    | 因發掘與研究需求，持續針對白守蓮、忠勇、豐濱·宮下、上里等 4 處進行調查，並調查新吉、南坑、北坑、和平、利嘉公墓、竹湖等 6 處考古遺址。   |
| 四、出版學術性圖書、刊物          | 一 學術性圖書、刊物出版      | 出版之學術性圖與刊物如下：<br>1. 進行《流浪的種子：移動與遷徙-從地方到他方的故事國際當代藝術交流計畫 特展》初稿審查及申請 ISBN、GPN 事宜。<br>2. 《南科的古文明》內容已校對修正完畢，並進行印製作業。<br>3. 本館出版品審議委員會，會議決議預計出版《臺灣原住民神話故事-阿美族口簧琴》、《山海先民》、《流動的布：花蓮水源部落的太魯閣族傳統織布》、《繁衍、祈福與保護-背兒帶文化》、《流浪的種子：移動與遷徙-從地方到他方的故事國際當代藝術交流計畫 特展》、《巨石，你好！台 11 線史前散策》及國立臺灣史前文化博物館 106 年年報等 7 案出版計畫。 |
| 五、完成國定卑南遺址國際學術網站與文物資料 | 一 完成國定卑南遺址國際學術網站  | 已完成 80 筆文物資料處理。  |
| 六、考古文物 3D 數位化作業       | 一 建置考古文物 3D 數位化資料 | 已完成 42 件標本數位化作業。   |
| 七、維護展場設施              | 一 視聽設施            | 展廳每日故障率降低為 5%，並定期更換消耗品，故障率降為 1%。   |
|                       | 二 互動式設施           | 定期更換與維修，零故障率。  |
|                       | 三 展示面板燈光明明        | 定期更換燈泡與檢測照明度是否符合標準，每日開館照明無不亮燈泡之虞慮。   |
| 八、舉辦特展                | 一 製作完成 1 項中大型特展   | 完成音樂的慰藉：臺灣原住民現代歌謠中的共享記憶特展（107 年 2 月 9 日至 108 年 3 月 8 日）。   |

# 國立臺灣史前文化博物館

## 預算總說明

中華民國 108 年度

| 工作計畫                        | 實施概況                    | 實施成果   |
|-----------------------------|-------------------------|--|
|                             | 二 製作完成小型特展              | 1. 原來在這裡：臺灣原住民族陶藝展（107 年 5 月 29 日至 107 年 9 月 2 日）。<br>2. 「圖紋·陶」-107 年第六屆原住民青年藝術節暨臺東縣高中職原住民青年聯合展演（107 年 5 月 29 日至 107 年 9 月 2 日）。   |
| 九、持續推動教育資源中心之普及利用           | 一 持續辦理假日親子活動            | 1. 假日親子活動（含特展活動）共計 11 場次<br>(1) 教資中心活動(包含動手動及繪本共讀活動) 7 場。<br>(2) 辦理多元文化動手做活動，共計 4 場。<br>2. 學校暨團體來館套裝行程，計 36 場次。<br>3. 辦理環境教育活動，共計 24 場次。   |
|                             | 二 增添教育資源中心服務及設施         | Q 版 3D 列印文物小公仔及 3D 列印展示。   |
| 十、結合社區與館方資源，關懷原住民、新移民與社福團體等 | 一 開放場地與社區、地方單位互動或合作辦理活動 | 1. 「圖紋·陶」-107 年第六屆原住民青年藝術節暨臺東縣高中職原住民青年聯合展演（107 年 5 月 29 日至 107 年 9 月 2 日）<br>2. 南島民族舞·樂·音·人的對遇～大溪地迎風島嶼藝術節成果分享系列活動(專題講座及交流分享) 共 2 場次。<br>3. 辦理 2018 『「Together in Taitung」世界南島文化交流工作坊：Mother tree 椰子樹從植物到食物』。 |
|                             | 二 提供原住民、新移民團體教育活動服務     | 1. 3 月至 4 月開辦外籍配偶手工藝學習班，設計 4 場教案活動（印尼 batik 布狗筆筒、泰有味：當海鮮冬粉涼拌遇上泰式湯圓、Banh My 越南法國麵包、好戲開演：中國影戲）。<br>2. 5 月至 6 月辦理東南亞動手做活動，辦理 4 場次。  |
| 十一、提昇為民服務品質及效率              | 一 辦理遊客滿意度調查             | 遺址公園服務滿意度平均達 90.7% 以上。   |

# 國立臺灣史前文化博物館

## 預算總說明

中華民國 108 年度

| 工作計畫                       | 實施概況 |  | 實施成果   |
|----------------------------|------|--|--|
|                            | 二    | 到館人數統計                                   | 1. 本館：到館參觀計 65,354 人次。<br>2. 遺址公園：到館參觀計 12,464 人次。   |
|                            | 三    | 預約及定時導覽服務統計                              | 1. 本館：定時導覽 608 件，預約導覽 363 件，合計 971 件。<br>2. 遺址公園：導覽服務計 247 件。  |
| 十二、舉辦藝文活動，促進社區人文教育         | 一    | 接受報章、雜誌、電視、廣播等媒體訪問，新聞稿發送及有線電視跑馬燈宣傳，辦理記者會 | 配合本館特展開幕、教育活動、講座、學術合作、跨越黑潮計畫、文化平權業務等共辦理 13 場次記者會，發佈新聞稿 35 篇，獲中國時報、自由時報、聯合報、臺灣時報、中華日報、更生日報、臺灣新生報、青年日報、蘋果日報及網路媒體；中央廣播電臺、教育電台、台東之聲、大寶桑廣播電台、知本電台、警察廣播電台；日本 NHK 電視台、公共電視台、原住民族電視台、地方新聞台、利貞傳播、台視、中視、華視、客家電視台；珠寶世界雜誌、幸福空間等採訪報導，消息露出計約 210 次。  |
| 十三、加強行銷推廣，增加參觀人數，宣導文化資產的保護 | 一    | 進行異業結盟辦理各類型活動，藉以推廣本館展示及推廣教育活動            | 1. 辦理 1 場旅宿踩線 (6 月 6 日)。<br>2. 辦理 1 場草地音樂會 (5 月 5 日)。<br>3. 每季主題活動第一季辦理音樂之旅主題活動 (原音祈唱和新春、我的主打歌以及鼓動原樂-唱 hai 歌·做樂器)、第二季辦理科技之旅主題活動 (Bone 出新“觀”點!)，合計 4 場次。<br>4. 持續推出旅宿優惠專案，販售本館參觀票券，除原已簽約業者 25 家外，1-6 月新增 2 家。<br>5. 與聖母農莊簽署合作意向書並執行合作套裝行程推廣本館。<br>6. 與沃土影像製作有限公司合作辦理電影《只有大海知道》特映與映後座談 2 場次。 |
| 十四、遺址公園管理 中心 推 廣 教 育       | 一    | 環境教育推廣                                   | 辦理 14 場次。  |
|                            | 二    | 親子教育推廣                                   | 辦理 24 場次。  |
|                            | 三    | 動手做教育活動                                  | 辦理 13 場次。  |



# 國立臺灣史前文化博物館

## 預算總說明

中華民國 108 年度

| 工作計畫                | 實施概況                | 實施成果  |
|---------------------|---------------------|---|
| 十五、推動南科館興建計畫        | 一 建築工程              | 106 年度申報完工，於 107 年 6 月 4 日辦理正式驗收，目前缺失改善中。   |
|                     | 二 展示統包工程            | 106 年度申報完工，於 4 月 18 日辦理正式驗收，廠商於 6 月 30 日完成缺失改善，辦理複驗中。   |
|                     | 三 景觀工程              | 106 年度申報完工，於 107 年 6 月 4 日辦理正式驗收，目前缺失改善中。   |
|                     | 四 設備工程招標採購暨安裝作業     | 1. 南科館「典藏庫房櫃架與相關設備」財物採購案：已完成驗收。<br>2. 智慧中控室資訊設備採購案：辦理驗收程序中。<br>3. 數位導覽系統案：本案目前為期末審查階段，待審查通過後申請部分驗收。又本案 AR、VR 環景拍攝及影片製作部分，需俟展廳缺失改善完善後，通知廠商進行製作。<br>4. 票務系統：已於 107 年 6 月 26 日申請第三期驗收。 |
|                     | 五 公共藝術招標評選暨設置       | 1. 於 107 年 4 月 3 日辦理期中勘驗，並於 107 年 5 月 23 日設置完成。<br>2. 於 107 年 6 月 14 日辦理驗收。   |
| 十六、確保本館之安全維護和環境景觀品質 | 一 機電設施管理維護          | 1. 每月檢查，並依合約規定完成 6 次管理維護成果。<br>2. 107 年 4 月 15 日已完成上半年度高低壓設備檢測。<br>3. 107 年 6 月 14 日完成遺址公園展廳空調主機 100 噸機組更新。   |
|                     | 二 景觀花園管理維護          | 1. 每月檢查，並依合約規定完成 6 次管理維護成果。<br>2. 完成草花移植 2,000 株。   |
|                     | 三 消防編組演練與消防安全設備檢修申報 | 1. 107 年 5 月 8 日完成上半年度消防編組演練。<br>2. 107 年 5 月 24 日已完成消防安全設備檢修申報。<br>3. 滅火器更新 100 組，消防水帶更新 10 組，避難方向與緊急照明燈 35 組。   |

# 國立臺灣史前文化博物館

## 預算總說明

中華民國 108 年度

| 工作計畫              | 實施概況             | 實施成果  |
|-------------------|------------------|---|
| 十七、執行智慧型博物館雲端整合計畫 | 一 APP 導覽系統擴散     | 完成視障導覽系統及室外導覽系統案第 2 期驗收撥款作業，並辦理 2 日教育訓練活動，後續將辦理該系統內容及系統調整作業。  |
|                   | 二 建置展廳互動展示案      | 完成展示廳「展廳中庭特效燈光投影」第 2 階段審查會議。  |
|                   | 三 完成數位文創創作案      | 完成「台灣史前史擴增實境互動繪本」案第 1 期驗收作業。  |
| 十八、執行臺灣行卷一博物館示範計畫 | 一 完成館藏研究與詮釋      | 1. 原住民典藏研究<br>(1) 「館藏排灣族服飾傳統工藝科學分析計畫」採購案、「布農族織品服飾傳統工藝科學分析」採購案已完成招標。<br>(2) 「館藏卑南族文物與卑南王傳說之相關研究分析暨故事採集計畫」勞務採購案，完成評選及決標，並依合約召開第一次工作會議，依會議意見修正繳交細部執行計畫。<br>2. 規劃大坌坑文化主題故事內容，並選定大坌坑主題研究文物 8 筆（北部及東部地區）。 |
|                   | 二 完成館藏 3D 掃描及建模  | 1. 已於 6 月 12 日完成第一階段交貨，並於 6 月 21 日完成驗收作業。<br>2. 完成典藏品 3D 數化作業計 13 筆。  |
|                   | 三 強化網路環境與資訊設備    | 1. 「網路資通訊系統建置案」於 5 月 29 日完成招標，廠商於 6 月 8 日交付工作計畫書，預訂於 7 月進行設備交貨及光纖佈線。<br>2. 「室內空氣品質監視系統」已於 4 月 12 日發包完成，目前進行現場施工作業。  |
| 十九、南科館開館試營運重點工作   | 一 典藏文物搬遷         | 南科五期計畫發掘出土遺物，搬遷至南科館編號 108 臨時收藏室進行存放。  |
|                   | 二 典藏整飭及展示        | 「博物館的密室—南科館典藏文物整理展示案」採購案，因政策因素重新規劃發包作業。   |
|                   | 三 餐廳暨紀念品商店委託經營管理 | 已辦理南科館咖啡廳暨紀念品商店委託經營管理案招商說明會，公開招標程序中。  |

# 國立臺灣史前文化博物館

## 預算總說明

中華民國 108 年度

| 工作計畫 | 實施概況          | 實施成果  |
|------|---------------|---|
|      | 四 訂定門票收費標準    | 本案併同本館規費調整，於5月15日刊登規費修正草案預告，預告期間至7月16日止。            |
|      | 五 導覽解說與服務人力訓練 | 辦理導覽解說與服務人力勞務承攬招標作業(包含導覽解說、票務、一線服務、志工業務人力等)合計8名人力)。 |
|      | 六 志工招募        | 第一階段志工招募工作，已於3月12日完成，計28位報名，並於6月22日辦理面試，計有15人通過。    |
|      | 七 鄰里學校關係建立    | 教具製作已招標完成並依契約期程執行，廠商已完成設計圖辦理審核中。                    |

本  
頁  
空  
白

# 主要表



**國立臺灣史前文化博物館**  
**歲入來源別預算表**

中華民國 108 年度

單位：新臺幣千元

經資門併計

| 科 目 |     |   |   | 本年度預算數 | 上年度預算數 | 前年度決算數 | 本年度與<br>上年度比較 | 說 明                                       |
|-----|-----|---|---|--------|--------|--------|---------------|---|
| 款   | 項   | 目 | 節 |        |        |        |               |   |
|     |     |   |   | 11,169 | 11,213 | 13,193 | -44           |   |
|     |     |   |   |        |        |        |               |   |
| 2   |     |   |   | -      | -      | 335    | -             |   |
|     | 197 |   |   |        |        |        |               |   |
|     |     |   |   | -      | -      | 335    | -             |   |
|     |     | 1 |   |        |        |        |               |   |
|     |     |   |   | -      | -      | 335    | -             |   |
|     |     | 1 |   |        |        |        |               |   |
|     |     |   |   | -      | -      | 335    | -             | 前年度決算數係廠商違約逾期完工之賠償收入。                     |
| 3   |     |   |   | 8,293  | 8,103  | 9,212  | 190           |   |
|     | 166 |   |   |        |        |        |               |   |
|     |     |   |   | 8,293  | 8,103  | 9,212  | 190           |   |
|     |     | 1 |   |        |        |        |               |   |
|     |     |   |   | 8,293  | 8,103  | 9,212  | 190           |   |
|     |     | 1 |   |        |        |        |               |   |
|     |     |   |   | 10     | 10     | 38     | 0             | 本年度預算數係圖像資料使用費等收入。                        |
|     |     | 2 |   |        |        |        |               |   |
|     |     |   |   | 8,283  | 8,093  | 9,174  | 190           | 本年度預算數係門票及會議廳等場地設施出借收入。                   |
| 4   |     |   |   | 2,371  | 2,605  | 2,817  | -234          |   |
|     | 213 |   |   |        |        |        |               |   |
|     |     |   |   | 2,371  | 2,605  | 2,817  | -234          |   |
|     |     | 1 |   |        |        |        |               |   |
|     |     |   |   | 2,351  | 2,585  | 2,654  | -234          |   |
|     |     | 1 |   |        |        |        |               |   |
|     |     |   |   | 2,090  | 2,301  | 2,084  | -211          | 本年度預算數係學術活動中心委外經營、館藏品圖像及品牌授權開發文創商品之權利金收入。 |
|     |     | 2 |   |        |        |        |               |   |
|     |     |   |   | 261    | 284    | 570    | -23           | 本年度預算數係紀念品店、餐廳及學術活動中心委託經營管理等場地租金收入。       |
|     |     | 2 |   |        |        |        |               |   |
|     |     |   |   | 20     | 20     | 163    | 0             | 本年度預算數係出售報廢財產及物品收入。                       |
| 7   |     |   |   | 505    | 505    | 830    | 0             |   |

**國立臺灣史前文化博物館**  
**歲入來源別預算表**

中華民國 108 年度

單位：新臺幣千元

經資門併計

| 科   |   |   | 目                             | 本年度預算數 | 上年度預算數 | 前年度決算數 | 本年度與<br>上年度比較 | 說 明                            |
|-----|---|---|-------------------------------|--------|--------|--------|---------------|--------------------------------|
| 款   | 項 | 節 | 名稱及編號                         |        |        |        |               |                                |
| 207 |   |   | 1161700000<br>國立臺灣史前文化博<br>物館 | 505    | 505    | 830    | 0             |                                |
|     | 1 |   | 1161700900<br>雜項收入            | 505    | 505    | 830    | 0             |                                |
|     |   | 1 | 1161700901<br>收回以前年度歲出        | -      | -      | 85     | -             | 前年度決算數係收回職員溢領差<br>旅費繳庫數。       |
|     |   | 2 | 1161700909<br>其他雜項收入          | 505    | 505    | 744    | 0             | 本年度預算數係推廣教育活動材<br>料費及出售出版品等收入。 |



**國立臺灣史前文化博物館  
歲出機關別預算表**

中華民國 108 年度

單位：新臺幣千元

經資門併計

| 科 目 |   |   |   | 本年度預算數                    | 上年度預算數  | 本年度與<br>上年度比較 | 說 明    |   |
|-----|---|---|---|---------------------------|---------|---------------|--------|---|
| 款   | 項 | 目 | 節 |                           |         |               |        | 名稱及編號   |
| 21  | 8 |   |   | 0061000000<br>文化部主管       | 274,493 | 246,541       | 27,952 | 1. 本年度預算數113,210千元，包括人事費73,234千元，業務費38,704千元，設備及投資979千元，獎補助費293千元。<br>2. 本年度預算數之內容與上年度之比較如下：<br>(1) 人員維持費73,234千元，較上年度增列員額8人之人事費、員工薪俸晉級差額及伸算調整待遇等經費10,481千元。<br>(2) 基本行政工作維持費39,976千元，較上年度增列館舍維運等經費2,225千元。 |
|     |   |   |   | 0061700000<br>國立臺灣史前文化博物館 | 274,493 | 246,541       | 27,952 |   |
|     |   |   |   | 5361700000<br>文化支出        | 274,493 | 246,541       | 27,952 |   |
|     | 1 |   |   | 5361700100<br>一般行政        | 113,210 | 100,504       | 12,706 |   |
|     |   |   |   | 5361702000<br>館務業務活動      | 160,783 | 145,537       | 15,246 |   |
|     |   |   |   |                           |         |               |        |   |

**國立臺灣史前文化博物館  
歲出機關別預算表**

中華民國 108 年度

單位：新臺幣千元

經資門併計

| 科 目 |   |   |   | 本年度預算數 | 上年度預算數 | 本年度與<br>上年度比較 | 說 明   |
|-----|---|---|---|--------|--------|---------------|---|
| 款   | 項 | 目 | 節 |        |        |               |   |
|     |   | 3 |   | 500    | 500    | 0             | <p>經費792千元。</p> <p>(7)南科館—基本行政工作維持經費38,604千元，較上年度增列教育推廣活動、展廳導覽解說及維運等經費20,000千元。</p> <p>(8)建構智慧型博物館計畫經費20,200千元，較上年度減列建置行動導覽系統及智慧文物修復系統等經費4,324千元。</p> <p>(9)新增世界南島文化在臺灣研發計畫經費35,000千元。</p> <p>(10)上年度臺灣行卷一博物館示範計畫預算本年度不再編列，所列30,874千元如數減列。</p> <p>仍照上年度預算數編列。</p> |
|     |   |   |   |        |        |               |   |

# 附 屬 表



**國立臺灣史前文化博物館  
歲入項目說明提要表**

中華民國108年度

單位：新臺幣千元

|            |                      |                       |      |    |      |       |
|------------|----------------------|-----------------------|------|----|------|-------|
| 來源子目及細目與編號 | 0561700300<br>使用規費收入 | -0561700305<br>-資料使用費 | 預算金額 | 10 | 承辦單位 | 展示教育組 |
|------------|----------------------|-----------------------|------|----|------|-------|

歲 入 項 目 說 明

|                       |                              |
|-----------------------|------------------------------|
| 一、項目內容<br>圖像資料使用費等收入。 | 二、法令依據<br>國立臺灣史前文化博物館規費收費標準。 |
|-----------------------|------------------------------|

金 額 及 說 明

| 款 | 項   | 目 | 節 | 名 稱                           | 金 額 | 說 明             |
|---|-----|---|---|-------------------------------|-----|-----------------|
| 3 |     |   |   | 0500000000<br>規費收入            | 10  |                 |
|   | 166 |   |   | 0561700000<br>國立臺灣史前文化<br>博物館 | 10  |                 |
|   |     | 1 |   | 0561700300<br>使用規費收入          | 10  |                 |
|   |     |   | 1 | 0561700305<br>資料使用費           | 10  | 圖像資料使用費等收入10千元。 |

# 國立臺灣史前文化博物館 歲入項目說明提要表

中華民國108年度

單位：新臺幣千元

|            |                      |                         |      |       |      |              |
|------------|----------------------|-------------------------|------|-------|------|--------------|
| 來源子目及細目與編號 | 0561700300<br>使用規費收入 | -0561700312<br>-場地設施使用費 | 預算金額 | 8,283 | 承辦單位 | 遺址發展組, 展示教育組 |
|------------|----------------------|-------------------------|------|-------|------|--------------|

## 歲 入 項 目 說 明

一、項目內容

1. 本館及卑南遺址公園展示場門票收入。
2. 本館會議廳舍等場地設施使用費收入。

二、法令依據

國立臺灣史前文化博物館規費收費標準。

| 金 額 及 說 明 |     |   |   |                           |       |  |
|-----------|-----|---|---|---------------------------|-------|--|
| 款         | 項   | 目 | 節 | 名 稱                       | 金 額   | 說 明  |
| 3         |     |   |   | 0500000000<br>規費收入        | 8,283 |  |
|           | 166 |   |   | 0561700000<br>國立臺灣史前文化博物館 | 8,283 |  |
|           |     | 1 |   | 0561700300<br>使用規費收入      | 8,283 |  |
|           |     |   | 2 | 0561700312<br>場地設施使用費     | 8,283 | 1. 展示場門票收入8,077千元，其內容如下：<br>(1) 本館部分7,477千元，包括：<br><1>全票每人80元*37,000人=2,960千元。<br><2>團體票每人60元*37,900人=2,274千元。<br><3>優待票每人50元*37,540人=1,877千元。<br><4>家庭卡票每人40元*9,150人=366千元。<br>(2) 卑南遺址公園部分600千元，包括：<br><1>全票每人30元*13,500人=405千元。<br><2>團體票每人20元*6,000人=120千元。<br><3>優待票每人15元*5,000人=75千元。<br>2. 場地設施使用費收入206千元，其內容如下：<br>(1) 國際會議廳6,000~7,000元，計13場次。<br>(2) 視聽中心7,300~8,300元，計10場次。<br>(3) 學習教室4,400~5,400元，計10場次。<br>(4) 中型會議室3,700~4,700元，計3場次。 |

**國立臺灣史前文化博物館  
歲入項目說明提要表**

中華民國108年度

單位：新臺幣千元

|            |                    |                     |      |       |      |       |
|------------|--------------------|---------------------|------|-------|------|-------|
| 來源子目及細目與編號 | 0761700100<br>財產孳息 | -0761700105<br>-權利金 | 預算金額 | 2,090 | 承辦單位 | 展示教育組 |
|------------|--------------------|---------------------|------|-------|------|-------|

**歲 入 項 目 說 明**

一、項目內容

1. 本館藏品圖像及品牌授權開發文創商品權利金收入。
2. 學術活動中心委託經營管理權利金收入。

二、法令依據

國立臺灣史前文化博物館藏品圖像及品牌授權開發文創商品權利金收費作業規定。

**金 額 及 說 明**

| 款 | 項   | 目 | 節 | 名 稱                       | 金 額   | 說 明  |
|---|-----|---|---|---------------------------|-------|--|
| 4 |     |   |   | 0700000000<br>財產收入        | 2,090 |  |
|   | 213 |   |   | 0761700000<br>國立臺灣史前文化博物館 | 2,090 |  |
|   |     | 1 |   | 0761700100<br>財產孳息        | 2,090 |  |
|   |     |   | 1 | 0761700105<br>權利金         | 2,090 | 1. 館藏品圖像及品牌授權開發文創商品權利金收入5千元。<br>2. 學術活動中心委託經營管理權利金收入，依契約每月148.8千元，年計1,785千元；營運權利金收入依營業額3%計算，預計300千元。 |

**國立臺灣史前文化博物館  
歲入項目說明提要表**

中華民國108年度

單位：新臺幣千元

|            |                    |                      |      |     |      |              |
|------------|--------------------|----------------------|------|-----|------|--------------|
| 來源子目及細目與編號 | 0761700100<br>財產孳息 | -0761700106<br>-租金收入 | 預算金額 | 261 | 承辦單位 | 遺址發展組, 展示教育組 |
|------------|--------------------|----------------------|------|-----|------|--------------|

**歲 入 項 目 說 明**

- |   |                          |
|---|--------------------------|
| <p>一、項目內容<br/>紀念品店、餐廳及學術活動中心委託經營管理租金收入。</p> | <p>二、法令依據<br/>國有財產法。</p> |
|---|--------------------------|

**金 額 及 說 明**

| 款 | 項   | 目 | 節 | 名 稱                       | 金 額 | 說 明   |
|---|-----|---|---|---------------------------|-----|---|
| 4 |     |   |   | 0700000000<br>財產收入        | 261 |   |
|   | 213 |   |   | 0761700000<br>國立臺灣史前文化博物館 | 261 |   |
|   |     | 1 |   | 0761700100<br>財產孳息        | 261 |   |
|   |     |   | 2 | 0761700106<br>租金收入        | 261 | <p>1. 本館紀念品店及餐廳委託經營管理之租金收入每月12.6千元，年計151千元。</p> <p>2. 卑南遺址公園餐廳委託經營管理之租金收入每月8千元，年計96千元。</p> <p>3. 學術活動中心委託經營管理之租金收入每月1.2千元，年計14千元。</p> |



**國立臺灣史前文化博物館  
歲入項目說明提要表**

中華民國108年度

單位：新臺幣千元

|            |                      |      |    |      |     |
|------------|----------------------|------|----|------|-----|
| 來源子目及細目與編號 | 0761700600<br>廢舊物資售價 | 預算金額 | 20 | 承辦單位 | 秘書室 |
|------------|----------------------|------|----|------|-----|

歲 入 項 目 說 明

|                        |                  |
|------------------------|------------------|
| 一、項目內容<br>出售報廢財產及物品收入。 | 二、法令依據<br>國有財產法。 |
|------------------------|------------------|

金 額 及 說 明

| 款 | 項   | 目 | 節 | 名 稱                           | 金 額 | 說 明              |
|---|-----|---|---|-------------------------------|-----|------------------|
| 4 |     |   |   | 0700000000<br>財產收入            | 20  |                  |
|   | 213 |   |   | 0761700000<br>國立臺灣史前文化<br>博物館 | 20  |                  |
|   |     | 2 |   | 0761700600<br>廢舊物資售價          | 20  | 出售報廢財產及物品收入20千元。 |

**國立臺灣史前文化博物館  
歲入項目說明提要表**

中華民國108年度

單位：新臺幣千元

|            |                    |                        |      |     |      |                   |
|------------|--------------------|------------------------|------|-----|------|-------------------|
| 來源子目及細目與編號 | 1161700900<br>雜項收入 | -1161700909<br>-其他雜項收入 | 預算金額 | 505 | 承辦單位 | 展示教育組,研究典藏組,遺址發展組 |
|------------|--------------------|------------------------|------|-----|------|-------------------|

**歲 入 項 目 說 明**

一、項目內容

1. 推廣教育活動材料費等收入。
2. 出售出版品收入。
3. 卑南遺址公園望遠鏡使用費收入。

二、法令依據

政府出版品管理要點。

| 金 額 及 說 明 |     |   |   |                           |     |   |
|-----------|-----|---|---|---------------------------|-----|---|
| 款         | 項   | 目 | 節 | 名 稱                       | 金 額 | 說 明   |
| 7         | 207 | 1 |   | 1100000000<br>其他收入        | 505 |   |
|           |     |   |   | 1161700000<br>國立臺灣史前文化博物館 | 505 |   |
|           |     |   |   | 1161700900<br>雜項收入        | 505 |   |
|           |     |   |   | 1161700909<br>其他雜項收入      | 505 | 1. 推廣教育活動報名費及材料費等收入310千元。<br>2. 出售出版品收入180千元。<br>3. 卑南遺址公園望遠鏡使用費收入15千元，每次10元*1,500次=15千元。 |

**國立臺灣史前文化博物館**  
**歲出計畫提要及分支計畫概況表**

經資門併計

中華民國108年度

單位：新臺幣千元

|           |                 |      |         |
|-----------|-----------------|------|---------|
| 工作計畫名稱及編號 | 5361700100 一般行政 | 預算金額 | 113,210 |
|-----------|-----------------|------|---------|

計畫內容：

1. 辦理辦公房舍所需水電、通訊、清潔、保全、委外人力等行政運作。
2. 辦理公務車輛管理及辦公用器具等維護與保養。
3. 辦理文書檔案、安全防護、庶務、出納、主計及人事等一般性行政事務推行及管理。

預期成果：

1. 改善辦公環境，提高工作品質，增進效率及效能。
2. 適切支援各業務單位，加強計畫與工作順利完成。
3. 強化政府內部控制制度並有效執行。

| 分支計畫及用途別科目      | 金額     | 承辦單位 | 說明  |
|-----------------|--------|------|---|
| 01 人員維持         | 73,234 | 人事室  | 預算員額62人，包括職員57人、工友3人及技工2人，依規定編列人事費73,234千元。 |
| 0100 人事費        | 73,234 |      |   |
| 0103 法定編制人員待遇   | 50,665 |      |   |
| 0105 技工及工友待遇    | 1,666  |      |   |
| 0111 獎金         | 7,968  |      |   |
| 0121 其他給與       | 942    |      |   |
| 0131 加班值班費      | 1,985  |      |   |
| 0142 退休退職給付     | 1,133  |      |   |
| 0143 退休離職儲金     | 4,283  |      |   |
| 0151 保險         | 4,592  |      |   |
| 02 基本行政工作維持     | 39,976 | 秘書室  |   |
| 0200 業務費        | 38,704 |      |   |
| 0201 教育訓練費      | 100    |      |   |
| 0202 水電費        | 13,860 |      |   |
| 0203 通訊費        | 985    |      |   |
| 0211 土地租金       | 52     |      |   |
| 0221 稅捐及規費      | 68     |      |   |
| 0231 保險費        | 900    |      |   |
| 0249 臨時人員酬金     | 4,914  |      |   |
| 0250 按日按件計資酬金   | 30     |      |   |
| 0271 物品         | 1,200  |      |   |
| 0279 一般事務費      | 15,527 |      |   |
| 0283 車輛及辦公器具養護費 | 208    |      |   |
| 0291 國內旅費       | 650    |      |   |
| 0294 運費         | 80     |      |   |
| 0299 特別費        | 130    |      |   |
| 0300 設備及投資      | 979    |      |   |

**國立臺灣史前文化博物館**  
**歲出計畫提要及分支計畫概況表**

經資門併計

中華民國108年度

單位：新臺幣千元

| 工作計畫名稱及編號     | 5361700100 一般行政 | 預算金額 | 113,210   |
|---------------|-----------------|------|---|
| 分支計畫及用途別科目    | 金額              | 承辦單位 | 說 明   |
| 0306 資訊軟硬體設備費 | 200             |      | (3)公務車輛油料費172千元。                                    |
| 0319 雜項設備費    | 779             |      | 10.一般事務費15,527千元：                                   |
| 0400 獎補助費     | 293             |      | (1)文康活動費按預算員額職員57人，技工、工友5人，每人每年2千元，合計124千元。         |
| 0454 差額補貼     | 275             |      | (2)保全業務、清潔等勞務費用；印刷、環境清潔、員工協助方案及辦理事務行政工作等經費15,403千元。 |
| 0475 獎勵及慰問    | 18              |      | 11.車輛及辦公器具養護費208千元，係公務車輛及公務用機具所需之保養、維修等費用。          |
|               |                 |      | 12.國內旅費650千元，係洽辦相關業務、出席會議、研討會、訓練等國內各地區所需之差旅費。       |
|               |                 |      | 13.運費80千元，係公物運輸等所需費用。                               |
|               |                 |      | 14.特別費130千元，係首長特別費。                                 |
|               |                 |      | 15.資訊軟硬體設備費200千元，係公務所需各項電腦設施、週邊設備之購置及裝置等費用（資本門）。    |
|               |                 |      | 16.雜項設備費779千元，係公務所需事務、防護等設備之購置費用（資本門）。              |
|               |                 |      | 17.獎補助費293千元：                                       |
|               |                 |      | (1)差額補貼275千元，係編列退休教育人員優惠存款之利息差額補貼。                  |
|               |                 |      | (2)獎勵及慰問18千元，係編列退休人員三節慰問金，每人每年6千元。                  |

**國立臺灣史前文化博物館**  
**歲出計畫提要及分支計畫概況表**

經資門併計

中華民國108年度

單位：新臺幣千元

|           |                   |      |         |
|-----------|-------------------|------|---------|
| 工作計畫名稱及編號 | 5361702000 館務業務活動 | 預算金額 | 160,783 |
|-----------|-------------------|------|---------|

計畫內容：

1. 辦理展場維護及活化、社教及藝文活動之規劃、研究及文宣宣傳推廣。
2. 辦理公共服務規劃、志工組訓及票務管理。
3. 辦理史前文化、原住民、南島語族之研究、典藏管理及出版。
4. 執行卑南遺址之保存及環境教育活動推廣。
5. 辦理館舍維護、消防、空調管理維護及工程之規劃與執行。
6. 辦理全球布局行動方案－世界遺產潛力點卑南遺址國際學術資料網路建置及國際巡迴特展計畫。
7. 辦理南科館開館營運、研究、典藏及教育推廣等業務。
8. 執行智慧型博物館：漫遊在史前和現代的交界雲端整合計畫。
9. 執行「世界南島文化在臺灣」研發計畫。

預期成果：

1. 活化藝文場館及教育活動之規劃與推動，以深耕在地文化。
2. 公共服務活動之規劃，透過政府、民間、學校、社區等，以推動展示教育文化。
3. 建構數位文化資產，透過科技數位化與媒體呈現考古學、民族學、自然史研究等文化與出版、標本整理維護及典藏等相關工作。
4. 卑南遺址公園遺址保存及推廣環境教育活動，結合學校、企業、社區等，強化在地永續經營。
5. 維持恆溫恆濕文物典藏環境與展示空間舒適空調及消防設施安全運作。
6. 建置世界遺產潛力點卑南遺址國際學術資料網路及背兒帶國際巡迴特展。
7. 南科館完成標本文物入藏、開館營運及教育推廣。
8. 智慧型博物館系統規劃與環境建置，增進本館科技與智慧化服務，提升展示教育服務性。
9. 深化南島文化研究，推動世界南島文化展示及研究交流，打造文化交流的平台。

| 分支計畫及用途別科目      | 金額     | 承辦單位  | 說 明  |
|-----------------|--------|-------|--|
| 01 展示推廣教育活動業務   | 14,969 | 展示教育組 | 本計畫共需經費14,969千元，其內容如下：<br>1. 文化部全球布局行動方案106-109年第二期國際及兩岸交流中程計畫總經費2,374,044千元，執行期間為106至109年，106至107年已編列611,622千元，本年度續編第3年經費320,960千元，其中本計畫編列2,169千元，係執行國際巡迴特展計畫，內容如下：<br>(1) 按日按件計資酬金80千元，係執行巡迴展計畫相關業務聘請專家學者出席費、講師鐘點費及稿費等費用。<br>(2) 物品295千元，係執行巡迴展所需之消耗品及非消耗品等購置費用。<br>(3) 一般事務費855千元，係執行巡迴展業務之展示計畫、導覽解說資料之編輯、各類文宣設計及製作等費用。<br>(4) 國內旅費90千元，係洽辦相關業務、出席會議等國內各地區所需之差旅費。<br>(5) 國外旅費50千元，係辦理臺日交流國際巡迴展相關差旅費。<br>(6) 運費626千元，係辦理相關展示物件運輸、裝卸等所需費用。<br>(7) 機械設備費90千元，係巡迴展示業務所需之各項機械設備等購置費用（資本門）。 |
| 0200 業務費        | 13,488 |       |  |
| 0203 通訊費        | 80     |       |  |
| 0212 權利使用費      | 40     |       |  |
| 0219 其他業務租金     | 50     |       |  |
| 0231 保險費        | 50     |       |  |
| 0249 臨時人員酬金     | 2,100  |       |  |
| 0250 按日按件計資酬金   | 300    |       |  |
| 0261 國際組織會費     | 50     |       |  |
| 0262 國內組織會費     | 20     |       |  |
| 0271 物品         | 2,295  |       |  |
| 0279 一般事務費      | 6,237  |       |  |
| 0284 設施及機械設備養護費 | 800    |       |  |
| 0291 國內旅費       | 490    |       |  |
| 0293 國外旅費       | 50     |       |  |
| 0294 運費         | 926    |       |  |
| 0300 設備及投資      | 1,481  |       |  |
| 0304 機械設備費      | 445    |       |  |
| 0306 資訊軟硬體設備費   | 400    |       |  |
| 0319 雜項設備費      | 636    |       |  |

**國立臺灣史前文化博物館**  
**歲出計畫提要及分支計畫概況表**

經資門併計

中華民國108年度

單位：新臺幣千元

| 工作計畫名稱及編號  | 5361702000 館務業務活動 | 預算金額 | 160,783  |
|------------|-------------------|------|--|
| 分支計畫及用途別科目 | 金額                | 承辦單位 | 說 明  |
|            |                   |      | <p>(8)雜項設備費83千元，係巡迴展示業務所需事務、防護等設備購置費用（資本門）。</p> <p>2.辦理展示、教育及推廣教育活動等業務12,800千元，其內容如下（含政策宣導經費）：</p> <p>(1)通訊費80千元，係辦理相關業務所需郵資等業務聯繫費用。</p> <p>(2)權利使用費40千元，係展示及推廣教育所需使用專利權、智慧財產權等費用。</p> <p>(3)其他業務租金50千元，係展示及推廣教育業務租用相關動產、不動產等租金費用。</p> <p>(4)保險費50千元，係執行展示與推廣教育業務之相關人員及展覽展品所需繳納之相關保險費。</p> <p>(5)臨時人員酬金2,100千元，係協助辦理推廣教育企劃、展示規劃及展場設施維護等進用臨時人員之費用。</p> <p>(6)按日按件計資酬金220千元，係執行展示及推廣教育業務聘請專家學者出席費、講師鐘點費及稿費等費用。</p> <p>(7)國際組織會費50千元，係參加國際博物館組織等會費。</p> <p>(8)國內組織會費20千元，係參加中華民國民族學會、博物館學會等會費。</p> <p>(9)物品2,000千元，係展示業務所需之消耗品及非消耗品等費用。</p> <p>(10)一般事務費5,382千元，係辦理展示及教育工作、社區推廣教育活動、教師研習活動、導覽解說資料之編輯及出版、各類教育宣傳品之設計及製作等費用。</p> <p>(11)設施及機械設備養護費800千元，係展示物件設施、器材及業務使用等儀器設備所需之保養、維修費用。</p> <p>(12)國內旅費400千元，係洽辦相關業務、出席會議、訓練、講習等國內各地區所需之差旅費。</p> <p>(13)運費300千元，係相關展示及推廣教育</p> |

**國立臺灣史前文化博物館**  
**歲出計畫提要及分支計畫概況表**  
中華民國108年度

經資門併計

單位：新臺幣千元

| 工作計畫名稱及編號            | 5361702000 館務業務活動 | 預算金額  | 160,783   |
|----------------------|-------------------|-------|---|
| 分支計畫及用途別科目           | 金額                | 承辦單位  | 說 明   |
|                      |                   |       | 業務運輸、裝卸等所需費用。   |
|                      |                   |       | (14)機械設備費355千元，係展示及推廣教育業務所需之各項機械設備等購置費用(資本門)。   |
|                      |                   |       | (15)資訊軟硬體設備費400千元，係展示及公務所需各項電腦設施、週邊設備等費用(資本門)。  |
|                      |                   |       | (16)雜項設備費553千元，係展示及推廣教育業務所需事務、防護等設備購置費用(資本門)。   |
| 02 資訊管理              | 843               | 秘書室   | 本計畫共需經費843千元，其內容如下：   |
| 0200 業務費             | 843               |       | 1.通訊費73千元，係辦理網路專線與撥號專線等聯繫費用。  |
| 0203 通訊費             | 73                |       |   |
| 0215 資訊服務費           | 750               |       | 2.資訊服務費750千元，係資訊軟硬體設備維護與更新，資訊軟硬體設施規劃分析設計等費用。  |
| 0271 物品              | 20                |       | 3.物品20千元，係電腦維護耗材等費用。  |
| 03 考古與史前文物之規劃研究及典藏業務 | 13,443            | 研究典藏組 | 本計畫共需經費13,443千元，其內容如下：  |
| 0200 業務費             | 12,845            |       | 1.文化部全球布局行動方案106-109年第二期國際及兩岸交流中程計畫總經費2,374,044千元，執行期間為106至109年，106至107年已編列611,622千元，本年度續編第3年經費320,960千元，其中本計畫編列3,810千元，內容如下： |
| 0203 通訊費             | 90                |       |   |
| 0231 保險費             | 120               |       |   |
| 0249 臨時人員酬金          | 7,360             |       | (1)辦理世界遺產潛力點「卑南遺址」國際學術資料網維運與學術資料建置計畫經費，計列1,153千元，項目如下：  |
| 0250 按日按件計資酬金        | 411               |       | <1>臨時人員酬金590千元，係考古發掘資料整理與網站資料維運，逕用臨時人員之費用。  |
| 0262 國內組織會費          | 45                |       | <2>按日按件計資酬金36千元，係執行網站資料翻譯及邀請專家學者出席諮詢等費用。  |
| 0271 物品              | 1,041             |       | <3>物品100千元，係標本清整、資料整理與執行計畫所需之消耗品及非消耗品等費用。   |
| 0279 一般事務費           | 2,849             |       | <4>一般事務費117千元，係執行卑南遺址學術資料分析或研究等相關業務之作   |
| 0284 設施及機械設備養護費      | 290               |       |   |
| 0291 國內旅費            | 519               |       |   |
| 0292 大陸地區旅費          | 120               |       |   |
| 0300 設備及投資           | 598               |       |   |
| 0306 資訊軟硬體設備費        | 143               |       |   |
| 0319 雜項設備費           | 455               |       |   |

**國立臺灣史前文化博物館**  
**歲出計畫提要及分支計畫概況表**  
中華民國108年度

經資門併計

單位：新臺幣千元

| 工作計畫名稱及編號  | 5361702000 館務業務活動 |      | 預算金額   | 160,783 |
|------------|-------------------|------|--|---------|
| 分支計畫及用途別科目 | 金額                | 承辦單位 | 說 明  |         |
|            |                   |      | <p>業費用。</p> <p>&lt;5&gt;國內旅費80千元，係執行計畫相關業務所需之差旅費。</p> <p>&lt;6&gt;資訊軟硬體設備費80千元，係執行計畫網站系統建置及計畫等相關業務所需資訊軟硬體設備費用（資本門）。</p> <p>&lt;7&gt;雜項設備費150千元，係執行考古資料數位化及計畫等相關業務所需之設備費用（資本門）。</p> <p>(2)辦理南島文化國際論壇經費，計列2,657千元，項目如下：</p> <p>&lt;1&gt;按日按件計資酬金100千元，係執行計畫相關業務專家諮詢費用。</p> <p>&lt;2&gt;一般事務費2,307千元，係辦理會議宣傳、接待國際學者及會議進行之晚宴、會議場租、場佈、會議雜支及會後論文集編撰及印製費用等相關業務。</p> <p>&lt;3&gt;國內旅費250千元，係執行計畫相關業務及國內專家學者之差旅費用。</p> <p>2. 考古學、民族學、自然史之研究及標本典藏等業務9,633千元，係加強本館典藏文物資料詮釋、進行權利盤點及考古學、民族學、自然史各學門之研究調查經費與相關文物標本蒐藏、整理維護等費用，其內容如下：</p> <p>(1)通訊費90千元，係辦理相關業務所需郵資等業務聯繫費用。</p> <p>(2)保險費120千元，係執行公務所需繳納之相關保險費。</p> <p>(3)臨時人員酬金6,770千元，係加強本館典藏文物資料詮釋、進行權利盤點、協助辦理標本整理、考古典藏維護、民族典藏維護、圖書管理、文物修復及文物材質分析等進用臨時人員之費用。</p> <p>(4)按日按件計資酬金275千元，係聘請專家學者出席費、講師鐘點費及稿費等費用。</p> <p>(5)國內組織會費45千元，係參加中華民國圖書館學會、中華民國圖書資訊館際合</p> |         |



**國立臺灣史前文化博物館**  
**歲出計畫提要及分支計畫概況表**  
中華民國108年度

經資門併計

單位：新臺幣千元

| 工作計畫名稱及編號          | 5361702000 館務業務活動 |       | 預算金額   | 160,783                                |
|--------------------|-------------------|-------|--|--|
| 分支計畫及用途別科目         | 金額                | 承辦單位  | 說  | 明                                      |
| 04 卑南遺址公園—基本行政工作維持 | 16,048            | 遺址發展組 | <p>作協會、臺灣人類學與民族學及臺灣考古學會等相關會費。</p> <p>(6)物品941千元，係研究典藏業務所需之消耗品及非消耗品等費用。</p> <p>(7)一般事務費425千元，係辦理研究、標本拍攝及鑑定、圖檔攝影等費用。</p> <p>(8)設施及機械設備養護費290千元，係相關業務應用之設備、儀器等所需之保養及維修等費用。</p> <p>(9)國內旅費189千元，係洽辦相關業務、出席會議、研討會、訓練等國內各地區所需之差旅費。</p> <p>(10)大陸地區旅費120千元，係編列赴大陸地區執行考察計畫之相關差旅費。</p> <p>(11)資訊軟硬體設備費63千元，係執行標本整飭及文典系統維護等相關業務所需資訊軟硬體等設備費用（資本門）。</p> <p>(12)雜項設備費305千元，係購置專業研究期刊、圖書及執行業務所需相關設備等費用（資本門）。</p> | <p>本計畫共需經費16,048千元，其內容如下（含政策宣導經費）：</p> |
| 0200 業務費           | 15,448            |       | 1.教育訓練費30千元，係員工、志工、導覽員在職訓練及教育訓練等費用。  |  |
| 0201 教育訓練費         | 30                |       | 2.水電費1,038千元，係公務所需使用水、電等費用。  |  |
| 0202 水電費           | 1,038             |       | 3.通訊費60千元，係無線上網使用之數據交換、網路通訊等費用。  |  |
| 0203 通訊費           | 60                |       | 4.稅捐及規費50千元，係依法律規定應繳納之各項稅捐、規費等費用。  |  |
| 0221 稅捐及規費         | 50                |       | 5.保險費110千元，係館舍建物、辦公設備財產、公務機車及其他公務所需之保險費用。  |  |
| 0231 保險費           | 110               |       | 6.臨時人員酬金3,059千元，係辦理史前海洋文化研究展示設計、教育推廣活動企劃、票務導覽規劃、志工管理、戶外展示及展場維護管理等工作進用臨時人員之費用。  |  |
| 0249 臨時人員酬金        | 3,059             |       | 7.按日按件計資酬金140千元，係聘請顧問、專家及學者出席會議、演講、授課等費用。  |  |
| 0250 按日按件計資酬金      | 140               |       |  |  |
| 0271 物品            | 88                |       |  |  |
| 0279 一般事務費         | 10,021            |       |  |  |
| 0282 房屋建築養護費       | 240               |       |  |  |
| 0283 車輛及辦公器具養護費    | 2                 |       |  |  |
| 0284 設施及機械設備養護費    | 370               |       |  |  |

**國立臺灣史前文化博物館**  
**歲出計畫提要及分支計畫概況表**

經資門併計

中華民國108年度

單位：新臺幣千元

| 工作計畫名稱及編號       | 5361702000 館務業務活動 | 預算金額 | 160,783  |
|-----------------|-------------------|------|--|
| 分支計畫及用途別科目      | 金額                | 承辦單位 | 說 明  |
| 0291 國內旅費       | 120               |      | 8. 物品88千元：   |
| 0293 國外旅費       | 120               |      | (1) 公務所需之消耗品及非消耗品等費用79千元。  |
| 0300 設備及投資      | 600               |      | (2) 公務機車油料費9千元。  |
| 0319 雜項設備費      | 600               |      | 9. 一般事務費10,021千元，係印刷、媒體廣告宣傳及一般事務行政工作；辦理清潔維護、植栽美化及保全業務等勞務外包；辦理考古、文化資產教育推廣活動等費用。 |
|                 |                   |      | 10. 房屋建築養護費240千元，係辦公房舍等所需之保養、維修費用等。  |
|                 |                   |      | 11. 車輛及辦公器具養護費2千元，係公務機車所需之保養、維修等費用。  |
|                 |                   |      | 12. 設施及機械設備養護費370千元，係相關業務應用之設備、儀器等所需之保養及維修等費用。                                 |
|                 |                   |      | 13. 國內旅費120千元，係洽辦相關業務、出席會議、講習、訓練等國內各地區所需之差旅費。                                  |
|                 |                   |      | 14. 國外旅費120千元，係派員參加國際博物館協會（ICOM）2019總年會進行交流之相關差旅費。                             |
|                 |                   |      | 15. 雜項設備費600千元，係機電設備、監控設備、攝影照相器材及其他事務設備之增置或更新等費用（資本門）。                         |
| 05 工務機電管理業務     | 14,552            | 秘書室  | 本計畫共需經費14,552千元，其內容如下：   |
| 0200 業務費        | 14,307            |      | 1. 教育訓練費30千元，係工務機電消防演練專業訓練等費用。   |
| 0201 教育訓練費      | 30                |      | 2. 其他業務租金50千元，係業務所需租用影印機等費用。   |
| 0219 其他業務租金     | 50                |      | 3. 臨時人員酬金2,280千元，係協助辦理電信維護、系統安全及展場機電維護管理等進用臨時人員之費用。                            |
| 0249 臨時人員酬金     | 2,280             |      | 4. 按日按件計資酬金50千元，係聘請顧問、專家及學者出席會議、授課等費用。   |
| 0250 按日按件計資酬金   | 50                |      | 5. 物品50千元，係公務所需之消耗品及非消耗品等費用。   |
| 0271 物品         | 50                |      | 6. 一般事務費10,020千元，係機電設備維護、植栽維護等勞務費用；印刷、環境佈置、建                                   |
| 0279 一般事務費      | 10,020            |      |  |
| 0282 房屋建築養護費    | 815               |      |  |
| 0284 設施及機械設備養護費 | 912               |      |  |
| 0291 國內旅費       | 100               |      |  |
| 0300 設備及投資      | 245               |      |  |

**國立臺灣史前文化博物館**  
**歲出計畫提要及分支計畫概況表**  
中華民國108年度

經資門併計

單位：新臺幣千元

| 工作計畫名稱及編號         | 5361702000 館務業務活動 | 預算金額    | 160,783   |
|-------------------|-------------------|---------|---|
| 分支計畫及用途別科目        | 金額                | 承辦單位    | 說 明   |
| 0319 雜項設備費        | 245               |         | <p>築管線圖更新等費用。</p> <p>7. 房屋建築養護費815千元，係辦公房舍、室內停車場等所需之保養、維修費用等。</p> <p>8. 設施及機械設備養護費912千元，係相關空氣品質業務應用之設備、儀器等所需之保養及維修等費用。</p> <p>9. 國內旅費100千元，係洽辦相關業務、出席會議、訓練等國內各地區所需之差旅費。</p> <p>10. 雜項設備費245千元，係電力系統及空調系統等設備費用（資本門）。</p> |
| 06 公共服務活動之規劃及推動業務 | 7,124             | 展示教育組   | <p>本計畫共需經費7,124千元，其內容如下（含政策宣導經費）：</p>   |
| 0200 業務費          | 6,964             |         | <p>1. 保險費85千元，係參觀遊客之公共意外保險等費用。</p>  |
| 0231 保險費          | 85                |         | <p>2. 臨時人員酬金6,546千元，係協助辦理票務、導覽解說之規劃、推廣教育、媒體公關、文創行銷、志工管理等業務進用臨時人員之費用。</p>  |
| 0249 臨時人員酬金       | 6,546             |         |   |
| 0279 一般事務費        | 263               |         | <p>3. 一般事務費263千元，係辦理教育推廣活動、媒體廣告宣傳及志工運用等業務所需費用。</p>  |
| 0291 國內旅費         | 70                |         | <p>4. 國內旅費70千元，係洽辦相關業務、出席會議、講習、訓練、觀摩等國內各地區所需之差旅費。</p>   |
| 0300 設備及投資        | 160               |         | <p>5. 資訊軟硬體設備費95千元，係公務用電腦及各項周邊硬體設備等建置費（資本門）。</p>  |
| 0306 資訊軟硬體設備費     | 95                |         | <p>6. 雜項設備費65千元，係汰換購置公共服務、票務、志工相關業務等所需之各項設備費用（資本門）。</p>   |
| 0319 雜項設備費        | 65                |         |   |
| 07 南科館一基本行政工作維持   | 38,604            | 南科館管理中心 | <p>本計畫共需經費38,604千元，其內容如下（含政策宣導經費）：</p>  |
| 0200 業務費          | 38,104            |         | <p>1. 水電費9,230千元，係公務所需使用水、電等費用。</p>   |
| 0202 水電費          | 9,230             |         | <p>2. 其他業務租金915千元，係公務所需使用暫存放文物倉庫租金費用等。</p>  |
| 0219 其他業務租金       | 915               |         | <p>3. 保險費300千元，係辦理南科文物出借典藏保險、展覽藝術品保險及執行公務所需繳納之相關保險等費用。</p>  |
| 0231 保險費          | 300               |         |   |
| 0249 臨時人員酬金       | 3,093             |         |   |
| 0279 一般事務費        | 24,066            |         |   |
| 0291 國內旅費         | 500               |         |   |

**國立臺灣史前文化博物館**  
**歲出計畫提要及分支計畫概況表**

經資門併計

中華民國108年度

單位：新臺幣千元

| 工作計畫名稱及編號     | 5361702000 館務業務活動 | 預算金額 | 160,783   |
|---------------|-------------------|------|---|
| 分支計畫及用途別科目    | 金額                | 承辦單位 | 說明  |
| 0300 設備及投資    | 500               |      | 4.臨時人員酬金3,093千元，係展示協辦暨推廣教育規劃、典藏系統管理暨標本維護、採購庶務暨綜合行政、展示廳暨典藏庫機電維護、建築主體設施暨展場管理業務專職人員費用。<br>5.一般事務費24,066千元，係辦理展示教育推廣活動、媒體廣告宣傳、社區推廣、研習、出版文宣設計等費用；環境清潔維護、植栽美化、保全機電維護、展廳導覽解說、票務等勞務外包；辦理文化藝術教育推廣活動、網路資訊業務、考古發掘資料整理及相關行政工作等業務所需之費用。<br>6.國內旅費500千元，係洽辦相關業務、出席會議、訓練等國內各地區所需之差旅費。<br>7.資訊軟硬體設備費200千元，係公務用各項電腦設施、數位導覽定位系統、網路、文物修復數位化資料處理及各項周邊設備等費用（資本門）。<br>8.雜項設備費300千元，係展廳互動裝置、佈點裝置與線路、購置公共服務、票務、志工相關業務等所需之各項設備費用（資本門）。 |
| 0306 資訊軟硬體設備費 | 200               |      |   |
| 0319 雜項設備費    | 300               |      |   |
| 08 建構智慧型博物館計畫 | 20,200            | 各組室  | 建構智慧型博物館：漫遊在史前和現代的交界雲端整合計畫，本年度共需經費20,200千元，其內容如下（含政策宣導經費）：<br>1.教育訓練費80千元，係員工資訊教育訓練、參加研討會、資通訊與文化科技展示等相關會議或課程等費用。<br>2.通訊費167千元，係公務所需之郵資、數據通訊或網路通訊、電話等業務聯繫費用。<br>3.權利使用費100千元，係數位展示櫃建置所需之內容，含訪談、故事及影片引用等之授權使用費用。<br>4.資訊服務費1,493千元，係資訊軟硬體設備維護、更新與擴增，資訊軟硬體設施規劃、分析及設計費，租用資訊硬體設備或使用外部資訊中心硬體服務之租金。<br>5.其他業務租金30千元，係辦理推廣活動所需   |
| 0200 業務費      | 11,801            |      |   |
| 0201 教育訓練費    | 80                |      |   |
| 0203 通訊費      | 167               |      |   |
| 0212 權利使用費    | 100               |      |   |
| 0215 資訊服務費    | 1,493             |      |   |
| 0219 其他業務租金   | 30                |      |   |
| 0231 保險費      | 100               |      |   |
| 0249 臨時人員酬金   | 3,410             |      |   |
| 0250 按日按件計資酬金 | 561               |      |   |
| 0271 物品       | 475               |      |   |
| 0279 一般事務費    | 5,070             |      |   |
| 0291 國內旅費     | 295               |      |   |
| 0294 運費       | 20                |      |   |

**國立臺灣史前文化博物館**  
**歲出計畫提要及分支計畫概況表**

經資門併計

中華民國108年度

單位：新臺幣千元

| 工作計畫名稱及編號        | 5361702000 館務業務活動 |      | 預算金額  | 160,783 |
|------------------|-------------------|------|---|---------|
| 分支計畫及用途別科目       | 金額                | 承辦單位 | 說明  |         |
| 0300 設備及投資       | 8,399             |      | 場地器材租用等費用。  |         |
| 0304 機械設備費       | 1,304             |      | 6. 保險費100千元，係辦理活動所需之保險費用。   |         |
| 0306 資訊軟硬體設備費    | 3,250             |      | 7. 臨時人員酬金3,410千元，係辦理互動展示、行動導覽、文創活動、文物3D數位化暨數位修復、計畫成果行銷推廣、計畫統籌規劃與管考等專職人力服務費。                                 |         |
| 0319 雜項設備費       | 3,645             |      | 8. 按日按件計資酬金561千元，係聘請專家學者出席費、講師鐘點費及稿費等費用。  |         |
| 0321 權利          | 200               |      | 9. 物品475千元，係執行業務所需之消耗品及非消耗品等費用。   |         |
|                  |                   |      | 10. 一般事務費5,070千元，係3D文物及場景數位化、文物數位修復、數位導覽、數位展櫃製作、文創設計製作與競賽、網頁與資料庫建置與更新、數據分析、辦理推廣活動、產學合作、及邀請國內外專家學者諮詢考察等相關費用。 |         |
|                  |                   |      | 11. 國內旅費295千元，係洽辦相關業務及會議出席所需差旅費。  |         |
|                  |                   |      | 12. 運費20千元，係公務運輸及裝卸等所需費用。   |         |
|                  |                   |      | 13. 機械設備費1,304千元，係數位展櫃及導覽機器人等裝置所需費用（資本門）。   |         |
|                  |                   |      | 14. 資訊軟硬體設備費3,250千元，係文物修復數位化、3D數位化資料處理、互動展示、數位導覽與展示、電腦工作站、文創教育等相關資訊設備費用（資本門）。                               |         |
|                  |                   |      | 15. 雜項設備費3,645千元，係配合電子票券、互動展示、數位導覽、文物數位化、文創產出與教育、雲端設施等業務之事務、防護及圖書等各項設備費用（資本門）。                              |         |
|                  |                   |      | 16. 權利200千元，係開發互動展示系統平台所需權利轉移費用（資本門）。   |         |
| 09 世界南島文化在臺灣研發計畫 | 35,000            | 各組室  | 本計畫共需經費35,000千元，其內容如下（含政策宣導經費）：   |         |
| 0200 業務費         | 21,700            |      | 1. 教育訓練費90千元，參加訓練與相關會議或課程等費用。   |         |
| 0201 教育訓練費       | 90                |      | 2. 其他業務租金434千元，係辦理研究調查活   |         |
| 0219 其他業務租金      | 434               |      |   |         |

**國立臺灣史前文化博物館**  
**歲出計畫提要及分支計畫概況表**  
中華民國108年度

經資門併計

單位：新臺幣千元

| 工作計畫名稱及編號     | 5361702000 館務業務活動 |      | 預算金額  | 160,783 |
|---------------|-------------------|------|---|---------|
| 分支計畫及用途別科目    | 金額                | 承辦單位 | 說明  |         |
| 0250 按日按件計資酬金 | 651               |      | 動、臨時性展示、推廣活動所需場地、器材租用等費用。   |         |
| 0271 物品       | 3,038             |      | 3.按日按件計資酬金651千元，係執行計畫相關業務聘請專家學者出席費、講師鐘點費及稿費等費用。                                   |         |
| 0279 一般事務費    | 15,534            |      | 4.物品3,038千元，係執行相關研究、航海實驗、教育推廣、相關展示籌辦、資料庫建立、資料整理等業務之消耗品與非消耗品費用。                    |         |
| 0282 房屋建築養護費  | 868               |      | 5.一般事務費15,534千元，係執行深化南島研究發展計畫相關研究、實驗、出版、行銷、交流、推廣活動、宣傳、展示規劃設計製作相關業務等費用。            |         |
| 0291 國內旅費     | 434               |      | 6.房屋建築養護費868千元，係執行典藏研究空間所需之保養、維護費用。   |         |
| 0294 運費       | 651               |      | 7.國內旅費434千元，係洽辦相關業務及會議出席所需差旅費。  |         |
| 0300 設備及投資    | 13,300            |      | 8.運費651千元，係公務運輸、裝卸等所需費用。  |         |
| 0304 機械設備費    | 2,650             |      | 9.機械設備費2,650千元，係執行研究計畫所需測試儀器、通訊設備、裝置等費用（資本門）。                                     |         |
| 0306 資訊軟硬體設備費 | 4,000             |      | 10.資訊軟硬體設備費4,000千元，係電腦工作站、顯示器、文物數位化資料處理軟硬體、GIS系統建置、影音數位化、網路及各項週邊軟、硬體設備等相關費用（資本門）。 |         |
| 0319 雜項設備費    | 5,320             |      | 11.雜項設備費5,320千元，係採購研究計畫、展示交流、推廣教育活動等所需相關設備（資本門）。                                  |         |
| 0321 權利       | 1,330             |      | 12.權利1,330千元，係開發計畫所需文創、應用系統、勞務創作等著作財產權及取得實驗標本權利等相關費用（資本門）。                        |         |

**國立臺灣史前文化博物館**  
**歲出計畫提要及分支計畫概況表**  
 中華民國108年度

經資門併計

單位：新臺幣千元

|           |                  |      |     |
|-----------|------------------|------|-----|
| 工作計畫名稱及編號 | 5361709800 第一預備金 | 預算金額 | 500 |
|-----------|------------------|------|-----|

計畫內容：

預期成果：

| 分支計畫及用途別科目 | 金額  | 承辦單位 | 說 明         |
|------------|-----|------|-------------|
| 01 第一預備金   | 500 | 各組室  | 編列第一預備金如列數。 |
| 0900 預備金   | 500 |      |             |
| 0901 第一預備金 | 500 |      |             |

**國立臺灣史前文化博物館**  
**各項費用彙計表**

中華民國108年度

單位：新臺幣千元

| 工作計畫名稱及編號<br>第一、二級用途別<br>科目名稱及編號 | 5361700100<br>一般行政 | 5361702000<br>館務業務活動 | 5361709800<br>第一預備金 | 合 計     |
|----------------------------------|--------------------|----------------------|---------------------|---------|
| 合 計                              | 113,210            | 160,783              | 500                 | 274,493 |
| 0100 人事費                         | 73,234             | -                    | -                   | 73,234  |
| 0103 法定編制人員待遇                    | 50,665             | -                    | -                   | 50,665  |
| 0105 技工及工友待遇                     | 1,666              | -                    | -                   | 1,666   |
| 0111 獎金                          | 7,968              | -                    | -                   | 7,968   |
| 0121 其他給與                        | 942                | -                    | -                   | 942     |
| 0131 加班值班費                       | 1,985              | -                    | -                   | 1,985   |
| 0142 退休退職給付                      | 1,133              | -                    | -                   | 1,133   |
| 0143 退休離職儲金                      | 4,283              | -                    | -                   | 4,283   |
| 0151 保險                          | 4,592              | -                    | -                   | 4,592   |
| 0200 業務費                         | 38,704             | 135,500              | -                   | 174,204 |
| 0201 教育訓練費                       | 100                | 230                  | -                   | 330     |
| 0202 水電費                         | 13,860             | 10,268               | -                   | 24,128  |
| 0203 通訊費                         | 985                | 470                  | -                   | 1,455   |
| 0211 土地租金                        | 52                 | -                    | -                   | 52      |
| 0212 權利使用費                       | -                  | 140                  | -                   | 140     |
| 0215 資訊服務費                       | -                  | 2,243                | -                   | 2,243   |
| 0219 其他業務租金                      | -                  | 1,479                | -                   | 1,479   |
| 0221 稅捐及規費                       | 68                 | 50                   | -                   | 118     |
| 0231 保險費                         | 900                | 765                  | -                   | 1,665   |
| 0249 臨時人員酬金                      | 4,914              | 27,848               | -                   | 32,762  |
| 0250 按日按件計資酬金                    | 30                 | 2,113                | -                   | 2,143   |
| 0261 國際組織會費                      | -                  | 50                   | -                   | 50      |
| 0262 國內組織會費                      | -                  | 65                   | -                   | 65      |
| 0271 物品                          | 1,200              | 7,007                | -                   | 8,207   |
| 0279 一般事務費                       | 15,527             | 74,060               | -                   | 89,587  |
| 0282 房屋建築養護費                     | -                  | 1,923                | -                   | 1,923   |
| 0283 車輛及辦公器具養護費                  | 208                | 2                    | -                   | 210     |
| 0284 設施及機械設備養護費                  | -                  | 2,372                | -                   | 2,372   |
| 0291 國內旅費                        | 650                | 2,528                | -                   | 3,178   |
| 0292 大陸地區旅費                      | -                  | 120                  | -                   | 120     |



**國立臺灣史前文化博物館  
各項費用彙計表**

中華民國108年度

單位：新臺幣千元

| 工作計畫名稱及編號<br>第一、二級用途別<br>科目名稱及編號 | 5361700100<br>一般行政 | 5361702000<br>館務業務活動 | 5361709800<br>第一預備金 | 合 | 計      |
|----------------------------------|--------------------|----------------------|---------------------|---|--------|
| 0293 國外旅費                        | -                  | 170                  | -                   |   | 170    |
| 0294 運費                          | 80                 | 1,597                | -                   |   | 1,677  |
| 0299 特別費                         | 130                | -                    | -                   |   | 130    |
| 0300 設備及投資                       | 979                | 25,283               | -                   |   | 26,262 |
| 0304 機械設備費                       | -                  | 4,399                | -                   |   | 4,399  |
| 0306 資訊軟硬體設備費                    | 200                | 8,088                | -                   |   | 8,288  |
| 0319 雜項設備費                       | 779                | 11,266               | -                   |   | 12,045 |
| 0321 權利                          | -                  | 1,530                | -                   |   | 1,530  |
| 0400 獎補助費                        | 293                | -                    | -                   |   | 293    |
| 0454 差額補貼                        | 275                | -                    | -                   |   | 275    |
| 0475 獎勵及慰問                       | 18                 | -                    | -                   |   | 18     |
| 0900 預備金                         | -                  | -                    | 500                 |   | 500    |
| 0901 第一預備金                       | -                  | -                    | 500                 |   | 500    |

國立臺灣史前  
歲出一級用途  
中華民國

| 科 目 |   |   |   | 經 常 支       |        |         |      |     |
|-----|---|---|---|-------------|--------|---------|------|-----|
| 款   | 項 | 目 | 節 | 名 稱         | 人事費    | 業務費     | 獎補助費 | 債務費 |
| 21  |   |   |   | 文化部主管       | 73,234 | 174,204 | 293  | -   |
|     | 8 |   |   | 國立臺灣史前文化博物館 | 73,234 | 174,204 | 293  | -   |
|     |   |   |   | 文化支出        | 73,234 | 174,204 | 293  | -   |
|     |   | 1 |   | 一般行政        | 73,234 | 38,704  | 293  | -   |
|     |   | 2 |   | 館務業務活動      | -      | 135,500 | -    | -   |
|     |   | 3 |   | 第一預備金       | -      | -       | -    | -   |

文化博物館  
別科目分析表

108年度

單位：新臺幣千元

| 出   |         | 資本支出 |        |      |     |        | 合計      |
|-----|---------|------|--------|------|-----|--------|---------|
| 預備金 | 小計      | 業務費  | 設備及投資  | 獎補助費 | 預備金 | 小計     |         |
| 500 | 248,231 | -    | 26,262 | -    | -   | 26,262 | 274,493 |
| 500 | 248,231 | -    | 26,262 | -    | -   | 26,262 | 274,493 |
| 500 | 248,231 | -    | 26,262 | -    | -   | 26,262 | 274,493 |
| -   | 112,231 | -    | 979    | -    | -   | 979    | 113,210 |
| -   | 135,500 | -    | 25,283 | -    | -   | 25,283 | 160,783 |
| 500 | 500     | -    | -      | -    | -   | -      | 500     |

國立臺灣史前  
資本支出  
中華民國

| 科 目 |   |   |   | 設 備                       |    |         |         |       |
|-----|---|---|---|---------------------------|----|---------|---------|-------|
| 款   | 項 | 目 | 節 | 名 稱 及 編 號                 | 土地 | 房屋建築及設備 | 公共建設及設施 | 機械設備  |
| 21  |   |   |   | 0061000000<br>文化部主管       | -  | -       | -       | 4,399 |
|     | 8 |   |   | 0061700000<br>國立臺灣史前文化博物館 | -  | -       | -       | 4,399 |
|     |   |   |   | 5361700000<br>文化支出        | -  | -       | -       | 4,399 |
|     |   | 1 |   | 5361700100<br>一般行政        | -  | -       | -       | -     |
|     |   | 2 |   | 5361702000<br>館務業務活動      | -  | -       | -       | 4,399 |

文化博物館  
分析表  
108年度

單位：新臺幣千元

| 及    |        | 投      |       |     | 資 |        | 其他資本支出 | 合 計 |
|------|--------|--------|-------|-----|---|--------|--------|-----|
| 運輸設備 | 資訊軟體設備 | 雜項設備   | 權 利   | 投 資 |   |        |        |     |
| -    | 8,288  | 12,045 | 1,530 | -   | - | 26,262 |        |     |
| -    | 8,288  | 12,045 | 1,530 | -   | - | 26,262 |        |     |
| -    | 8,288  | 12,045 | 1,530 | -   | - | 26,262 |        |     |
| -    | 200    | 779    | -     | -   | - | 979    |        |     |
| -    | 8,088  | 11,266 | 1,530 | -   | - | 25,283 |        |     |

本  
頁  
空  
白

國立臺灣史前文化博物館  
人事費彙計表  
中華民國108年度

單位：新臺幣千元

| 人 事 費 別    | 金 額    | 說 明 |
|------------|--------|-----|
| 一、民意代表待遇   | -      |     |
| 二、政務人員待遇   | -      |     |
| 三、法定編制人員待遇 | 50,665 |     |
| 四、約聘僱人員待遇  | -      |     |
| 五、技工及工友待遇  | 1,666  |     |
| 六、獎金       | 7,968  |     |
| 七、其他給與     | 942    |     |
| 八、加班值班費    | 1,985  |     |
| 九、退休退職給付   | 1,133  |     |
| 十、退休離職儲金   | 4,283  |     |
| 十一、保險      | 4,592  |     |
| 十二、調待準備    | -      |     |
| 合 計        | 73,234 |     |

國立臺灣史前  
預算員額  
中華民國

| 科 目 |   |   |                              | 員 額 ( 單位： |     |     |     |     |     |     |     |     |     |     |     |     |     |
|-----|---|---|------------------------------|-----------|-----|-----|-----|-----|-----|-----|-----|-----|-----|-----|-----|-----|-----|
| 款   | 項 | 目 | 節 名 稱                        | 職 員       |     | 警 察 |     | 法 警 |     | 駐 警 |     | 工 友 |     | 技 工 |     | 駕 駛 |     |
|     |   |   |                              | 本年度       | 上年度 | 本年度 | 上年度 | 本年度 | 上年度 | 本年度 | 上年度 | 本年度 | 上年度 | 本年度 | 上年度 | 本年度 | 上年度 |
| 21  |   |   | 006100000<br>文化部主管           | 57        | 49  | -   | -   | -   | -   | -   | -   | 3   | 3   | 2   | 2   | -   | -   |
|     | 8 |   | 006170000<br>國立臺灣史前文化<br>博物館 | 57        | 49  | -   | -   | -   | -   | -   | -   | 3   | 3   | 2   | 2   | -   | -   |
|     |   | 1 | 5361700100<br>一般行政           | 57        | 49  | -   | -   | -   | -   | -   | -   | 3   | 3   | 2   | 2   | -   | -   |



文化博物館  
明細表  
108年度

單位：新臺幣千元

| 人     |       |       |       |       |       |       |       | 年 需 經 費 |        |        | 說 明   |
|-------|-------|-------|-------|-------|-------|-------|-------|---------|--------|--------|---|
| 聘 用   |       | 約 僱   |       | 駐外雇員  |       | 合 計   |       | 本 年 度   | 上 年 度  | 比 較    |   |
| 本 年 度 | 上 年 度 | 本 年 度 | 上 年 度 | 本 年 度 | 上 年 度 | 本 年 度 | 上 年 度 |         |        |        |   |
| -     | -     | -     | -     | -     | -     | 62    | 54    | 71,249  | 61,153 | 10,096 | 國立臺灣史前文化博物館以業務費預計進用臨時人員64人32,762千元及勞務承攬95人45,499千元，分述如下：<br>1. 一般行政，預計進用臨時人員10人，經費4,914千元；勞務承攬27人，經費12,027千元。<br>2. 展示推廣教育活動業務，預計進用臨時人員4人，經費2,100千元。<br>3. 考古與史前文物之規劃研究及典藏業務，預計進用臨時人員15人，經費7,360千元。<br>4. 卑南遺址公園－基本行政工作維持，預計進用臨時人員6人，經費3,059千元；勞務承攬17人，經費7,226千元。<br>5. 工務機電管理業務，預計進用臨時人員4人，經費2,280千元；勞務承攬18人，經費9,000千元。<br>6. 公共服務活動之規劃及推動業務，預計進用臨時人員13人，經費6,546千元。<br>7. 南科館－基本行政工作維持，預計進用臨時人員6人，經費3,093千元；勞務承攬33人，經費17,246千元。<br>8. 建構智慧型博物館計畫，預計進用臨時人員6人，經費3,410千元。 |
| -     | -     | -     | -     | -     | -     | 62    | 54    | 71,249  | 61,153 | 10,096 |   |
| -     | -     | -     | -     | -     | -     | 62    | 54    | 71,249  | 61,153 | 10,096 |   |

**國立臺灣史前文化博物館  
公務車輛明細表**

中華民國108年度

單位：新臺幣千元

| 車輛數   | 車輛種類    | 乘客人數<br>不含司機 | 購置<br>年月 | 汽缸總<br>排氣量<br>(立方公分) | 油料費    |       |     | 養護費 | 其他  | 備註               |
|-------|---------|--------------|----------|----------------------|--------|-------|-----|-----|-----|------------------|
|       |         |              |          |                      | 數量(公升) | 單價(元) | 金額  |     |     |                  |
| 現有車輛： |         |              |          |                      |        |       |     |     |     |                  |
| 1     | 首長專用車   | 4            | 94.12    | 2,000                | 1,668  | 30.40 | 51  | 51  | 40  | 0978-MK。         |
| 1     | 15人座大客車 | 14           | 87.12    | 5,900                | 1,668  | 30.40 | 51  | 51  | 37  | WZ-106。          |
| 1     | 小客貨兩用車  | 7            | 101.08   | 2,400                | 1,668  | 30.40 | 51  | 51  | 21  | 4669-G9。         |
| 2     | 一般公務用機車 | 2            | 86.12    | 125                  | 624    | 30.40 | 19  | 4   | 4   | PVF-812、PVF-813。 |
| 1     | 一般公務用機車 | 1            | 100.07   | 125                  | 312    | 30.40 | 9   | 2   | 2   | 326-LXF。         |
|       | 合計      |              |          |                      | 5,940  |       | 181 | 159 | 104 |                  |

本  
頁  
空  
白

預算員額： 職員 57 人 技工 2 人  
 警察 0 人 駕駛 0 人  
 法警 0 人 聘用 0 人  
 駐警 0 人 約僱 0 人  
 工友 3 人 駐外雇員 0 人

合計： 62 人

國立臺灣史前  
 現有辦公房

中華民國

| 區 分       | 自有  |           |           |       | 無償借用 |    |       |
|-----------|-----|-----------|-----------|-------|------|----|-------|
|           | 單位數 | 面積        | 取得成本      | 年需養護費 | 單位數  | 面積 | 年需養護費 |
| 一、辦公房屋    | 6   | 51,756.64 | 2,156,457 | 1,923 | -    | -  | -     |
| 二、機關宿舍    |     | -         | -         | -     | -    | -  | -     |
| 1 首長宿舍    |     | -         | -         | -     | -    | -  | -     |
| 2 單房間職務宿舍 |     | -         | -         | -     | -    | -  | -     |
| 3 多房間職務宿舍 |     | -         | -         | -     | -    | -  | -     |
| 三、其他      |     | -         | -         | -     | -    | -  | -     |
| 合 計       |     | 51,756.64 | 2,156,457 | 1,923 | -    | -  | -     |

# 文化博物館

## 舍明細表

108年度

單位：新臺幣千元，平方公尺

| 有償租用或借用 |    |    |    |       | 合計        |    |    |       |
|---------|----|----|----|-------|-----------|----|----|-------|
| 單位數     | 面積 | 押金 | 租金 | 年需養護費 | 面積        | 押金 | 租金 | 年需養護費 |
| -       | -  | -  | -  | -     | 51,756.64 | -  | -  | 1,923 |
| -       | -  | -  | -  | -     | -         | -  | -  | -     |
| -       | -  | -  | -  | -     | -         | -  | -  | -     |
| -       | -  | -  | -  | -     | -         | -  | -  | -     |
| -       | -  | -  | -  | -     | -         | -  | -  | -     |
| -       | -  | -  | -  | -     | -         | -  | -  | -     |
| -       | -  | -  | -  | -     | 51,756.64 | -  | -  | 1,923 |

| 捐 助 計 畫       | 計 畫<br>起 訖<br>年 度 | 捐 助 對 象 | 捐 助 內 容  | 捐 助   |
|---------------|-------------------|---------|--|-------|
|               |                   |         |  | 經 常   |
|               |                   |         |  | 人 事 費 |
| 合計            |                   |         |  | -     |
| 1. 對個人之捐助     |                   |         |  | -     |
| 0454 差額補貼     |                   |         |  | -     |
| (1)5361700100 |                   |         |  | -     |
| 一般行政          |                   |         |  |       |
| [1]差額補貼       | 0454              | 108-108 | 退休教育人員   | -     |
|               |                   |         | 依據「公立學校退休教職員一次退休金及養老給付優惠存款辦法」編列退休教育人員優惠存款利息差額補貼。 |       |
| 0475 獎勵及慰問    |                   |         |  | -     |
| (1)5361700100 |                   |         |  | -     |
| 一般行政          |                   |         |  |       |
| [1]獎勵及慰問      | 0475              | 108-108 | 退休人員   | -     |
|               |                   |         | 依據「退休人員照護事項」編列退休退職人員三節慰問金，每人每年6千元。               |       |

文化博物館  
分析表  
108年度

單位：新臺幣千元

| 經 費   |     | 之 用 途   |     | 分 析 |
|-------|-----|---------|-----|-----|
| 門     |     | 資 本 門   |     | 合 計 |
| 業 務 費 | 其 他 | 營 建 工 程 | 其 他 |     |
| -     | 293 | -       | -   | 293 |
| -     | 293 | -       | -   | 293 |
| -     | 275 | -       | -   | 275 |
| -     | 275 | -       | -   | 275 |
| -     | 275 | -       | -   | 275 |
| -     | 18  | -       | -   | 18  |
| -     | 18  | -       | -   | 18  |
| -     | 18  | -       | -   | 18  |

本  
頁  
空  
白



**國立臺灣史前文化博物館  
派員出國計畫預算總表**  
中華民國108年度

單位：新臺幣千元

| 類 別 | 本 年 度<br>計 畫 項 數 | 本 年 度 預 計<br>人 天 | 本 年 度<br>預 算<br>數 | 上 年 度<br>計 畫 項 數 | 上 年 度 核 定<br>人 天 | 上 年 度<br>預 算<br>數 |
|-----|------------------|------------------|-------------------|------------------|------------------|-------------------|
| 合 計 | 2                | 15               | 170               | 2                | 26               | 126               |
| 考 察 | 2                | 15               | 170               | 2                | 26               | 126               |
| 視 察 | -                | -                | -                 | -                | -                | -                 |
| 訪 問 | -                | -                | -                 | -                | -                | -                 |
| 開 會 | -                | -                | -                 | -                | -                | -                 |
| 談 判 | -                | -                | -                 | -                | -                | -                 |
| 進 修 | -                | -                | -                 | -                | -                | -                 |
| 研 究 | -                | -                | -                 | -                | -                | -                 |
| 實 習 | -                | -                | -                 | -                | -                | -                 |

國立臺灣史前  
派員出國計畫預  
中華民國

| 計畫名稱及領域代碼                       | 擬前往國家 | 擬拜會或視察機構   | 拜 會 內 容  | 預計前往期間        | 預計天數 | 擬派人數 |
|---------------------------------|-------|------------|--|---------------|------|------|
| 一．考察                            |       |            |  |               |      |      |
| 01 國際博物館協會 (ICOM) 2019總年會參與交流75 | 日本京都  | ICOM總年會會場  | 參與ICOM 2019總年會 (主題: Museums as Cultural Hubs: the Future of Tradition) 活動、演講, 並依出國人員個人研究及業務各別參與國際委員會 (鎖定9個) 之個別議程。 | 108.09-108.09 | 5    | 2    |
| 02 臺日交流國際巡迴展佈展人員出國計畫75          | 日本大阪  | 日本國立民族學博物館 | 赴日本大阪國立民族學博物館辦理「臺日交流國際巡迴展」標本點交, 佈展事宜, 進行開幕、記者會。參訪相關機構, 進行相關資料蒐集。   | 108.08-108.08 | 5    | 1    |

文化博物館  
算類別表—考察、視察、訪問  
108年度

單位：新臺幣千元

| 旅<br>交通費 | 費<br>生活費 | 預<br>辦公費 | 算<br>合 計 | 歸屬預算科目 | 前三年內有無赴同一機構拜會 |            |
|----------|----------|----------|----------|--------|---------------|------------|
|          |          |          |          |        | 有/無           | 如有，說明其拜會內容 |
| 26       | 80       | 14       | 120      | 館務業務活動 | 無             |            |
| 16       | 34       | -        | 50       | 館務業務活動 | 無             |            |

| 計畫名稱及領域代碼                          | 擬前往地區 | 擬拜會單位                  | 工 作 內 容   | 預計前往期間          | 預計天數 | 擬派人數 |
|------------------------------------|-------|------------------------|---|-----------------|------|------|
| 01 與復旦大學共同調查研究上海地區博物館收藏臺灣原住民文物計畫75 | 上海    | 1.上海博物館 2.復旦大學文物與博物館學系 | 1.考察上海博物館所收藏臺灣原住民文物。<br>2.與復旦大學博物館進行學術交流，進行臺灣原住民文物收藏研究合作。 | 108.08 - 108.12 | 5    | 2    |

文化博物館  
 畫預算類別表  
 108年度

單位：新臺幣千元

| 旅 費 預 算 |     |     |     | 歸屬預算科目 | 前三年內有無赴同一單位拜會 |   |
|---------|-----|-----|-----|--------|---------------|---|
| 交通費     | 生活費 | 辦公費 | 合 計 |        | 有/無           | 如有，說明其拜會內容  |
| 31      | 80  | 9   | 120 | 館務業務活動 | 有             | 106年度辦理「中國大陸『臺灣原住民標本文物』考察計畫」，計畫總經費11萬2,000元整。據本館106年至復旦大學考察「臺灣原住民標本文物」後，發現復旦大學所收藏之臺灣原住民文物為大陸數量最多，但因地理及政治的分隔，校方對於臺灣原住民文物的認識仍屬有限。此外，另得知上海博物館亦有收藏一批相關文物，細節待查。為對臺灣原住民文物保存做出貢獻，並將臺灣原住民流落中國大陸文物基礎資料庫之建檔工作，故期能與復旦大學建立共同研究夥伴關係。 |

國立臺灣史前  
歲出按職能及  
中華民國

| 職能<br>別分類   | 經濟性<br>分類 | 經 常 支 出 |      |      |      |         |
|-------------|-----------|---------|------|------|------|---------|
|             |           | 消費支出    | 債務利息 | 補助地方 | 移轉民間 | 小計      |
| 總 計         |           | 247,888 | -    | -    | 343  | 248,231 |
| 08 娛樂、文化與宗教 |           | 247,888 | -    | -    | 343  | 248,231 |

文化博物館  
經濟性綜合分類表  
108年度

單位：新臺幣千元

| 資      |      | 本  |      | 支    |        | 出       | 總計 |
|--------|------|----|------|------|--------|---------|----|
| 資本形成   | 土地購入 | 增資 | 補助地方 | 移轉民間 | 小計     |         |    |
| 26,262 | -    | -  | -    | -    | 26,262 | 274,493 |    |
| 26,262 | -    | -  | -    | -    | 26,262 | 274,493 |    |

國立臺灣史前文化博物館  
立法院審議 107 年度中央政府總預算案  
所提決議、附帶決議及注意辦理事項辦理情形報告表

| 決議、附帶決議及注意辦理事項 | 內容  | 辦理情形     |
|----------------|---|----------|
| (一)            | <p><b>一、通案決議</b></p> <p>107 年度中央政府總預算案針對各機關及所屬統刪項目如下：</p> <ol style="list-style-type: none"> <li>1.大陸地區旅費：統刪 25%，其中國家發展委員會、賦稅署、南區國稅局及所屬、觀光局及所屬、中央健康保險署改以其他項目刪減替代，科目自行調整。</li> <li>2.國外旅費及出國教育訓練費：除法律義務支出及接機接艦不刪外，其餘統刪 5%，其中國家發展委員會、檔案管理局、審計部、警政署及所屬、中央警察大學、外交部、領事事務局、外交及國際事務學院、財政部、國庫署、北區國稅局及所屬、中央地質調查所、民用航空局、僑務委員會、農業委員會、林務局、水土保持局、農業試驗所、林業試驗所、水產試驗所、畜產試驗所、家畜衛生試驗所、農業藥物毒物試驗所、特有生物研究保育中心、茶業改良場、種苗改良繁殖場、高雄區農業改良場、花蓮區農業改良場、漁業署及所屬、動植物防疫檢疫局及所屬、農業金融局、農糧署及所屬、臺灣省諮議會改以其他項目刪減替代，科目自行調整。</li> <li>3.委辦費：除法律義務支出不刪外，其餘統刪 3%，其中內政部、國庫署、中央氣象局、觀光局及所屬改以其他項目刪減替代，科目自行調整。</li> <li>4.水電費：統刪 1%，其中監察院、審計部、中央警察大學、消防署及所屬、國防部所屬、賦稅署、北區國稅局及所屬、南區國稅局及所屬、關務署及所屬、中央氣象局改以其他項目刪減替代，科目自行調整。</li> <li>5.政策宣導費：統刪 3%。</li> <li>6.設備及投資：除資產作價投資不刪外，其餘統刪 9.2%，其中國家發展委員會、立法院、司法院、最高法院、最高行政法院、臺北高等行政法院、臺中高等行政法院、高雄高等行政法院、公務員懲戒委員會、法官學院、智慧財產法院、臺灣高等法院臺中分院、臺灣高等法院臺南分院、臺灣高等法院高雄分院、臺灣高等法院花蓮分院、臺灣臺北地方法院、臺灣士林地方法院、臺灣新北地方法院、臺灣新竹地方法院、臺灣苗栗地方法院、臺灣臺中地方法院、臺灣南投地方法院、臺灣彰化地方法院、臺灣雲林地方法院、臺灣嘉義地方法院、臺灣臺南地方法院、臺灣橋頭地方法院、臺灣高雄地方法院、臺灣屏東地方法院、臺灣臺東地方法院、臺灣花蓮地方法院、臺灣宜蘭地方法院、臺灣基隆地方法院、臺灣澎湖地方法院、臺灣高雄少年及家事法院、福建高等法院金門分院、福建金門地方法院、福建連江地方法院、審計部臺北市審計處、審計部新北市審計處、審計部桃園市審計處、審計部臺中市審計處、審計部臺南市審計處、審計部高雄市審計處、警政署及所屬、建築研究所、國防部所屬、財政部、國庫署、賦稅署、臺北國稅局、高雄國稅局、北區國稅局及所屬、中區國稅局及所屬、南區國稅局及所屬</li> </ol> | 依決議事項辦理。 |



國立臺灣史前文化博物館  
立法院審議 107 年度中央政府總預算案  
所提決議、附帶決議及注意辦理事項辦理情形報告表

| 決議、附帶決議及注意辦理事項 | 內容   | 辦理情形     |
|----------------|--|----------|
|                | <p>屬、國有財產署及所屬、財政資訊中心、法務部、司法官學院、法醫研究所、廉政署、行政執行署及所屬、最高法院檢察署、臺灣高等法院檢察署、臺灣高等法院臺中分院檢察署、臺灣高等法院臺南分院檢察署、臺灣高等法院高雄分院檢察署、臺灣高等法院花蓮分院檢察署、臺灣高等法院檢察署智慧財產分署、臺灣臺北地方法院檢察署、臺灣士林地方法院檢察署、臺灣新北地方法院檢察署、臺灣桃園地方法院檢察署、臺灣新竹地方法院檢察署、臺灣苗栗地方法院檢察署、臺灣臺中地方法院檢察署、臺灣南投地方法院檢察署、臺灣彰化地方法院檢察署、臺灣雲林地方法院檢察署、臺灣嘉義地方法院檢察署、臺灣臺南地方法院檢察署、臺灣橋頭地方法院檢察署、臺灣高雄地方法院檢察署、臺灣屏東地方法院檢察署、臺灣臺東地方法院檢察署、臺灣花蓮地方法院檢察署、臺灣宜蘭地方法院檢察署、臺灣基隆地方法院檢察署、臺灣澎湖地方法院檢察署、福建高等法院金門分院檢察署、福建金門地方法院檢察署、福建連江地方法院檢察署、調查局、工業局、國際貿易局及所屬、中央氣象局、觀光局及所屬、運輸研究所、公路總局及所屬、僑務委員會、海岸巡防署、海岸巡防總局及所屬、檢查局改以其他項目刪減替代，科目自行調整。</p> <p>7.對國內團體之捐助與政府機關間之補助：除法律義務支出不刪外，其餘統刪 3%，其中國家發展委員會、司法院、警政署及所屬、國防部所屬、觀光局及所屬、動植物防疫檢疫局及所屬、文化部改以其他項目刪減替代，科目自行調整。</p> <p>8.對地方政府之補助：除法律義務支出及一般性補助款不刪外，其餘統刪 2%，其中動植物防疫檢疫局及所屬改以其他項目刪減替代，科目自行調整。</p> <p>9.財政部國庫署「國債付息」減列 4 億 6,500 萬元，科目自行調整。</p> |          |
| (三)            | <p>本院審查 102 年度中央政府總預算案通過決議，年終慰問金發給對象為按月支（兼）領退休金（俸）在新臺幣 2 萬元以下之退休（伍）人員及對國家有重大犧牲貢獻的軍公教人員及其遺族，以「照顧弱勢」及「對國家有重大犧牲貢獻」為原則，行政院並於 102 年 9 月 5 日令發布「退休（伍）軍公教人員年終慰問金發給辦法」，作為發給之依據。106 年參酌國民所得、消費者物價指數及中低收入戶生活費變動情形，核定基準數額為 2 萬 5,000 元；同年 6 月 13 日又修正該辦法，將兼領月退休金還原為以全額月退休金計算，年終慰問金發給人數已大幅下降。為對經濟弱勢及對國家有重大犧牲貢獻者做適當的照顧，並期資源合理之運用，年終慰問金之發放，仍請依前揭原則及規定辦理。</p>   | 依決議事項辦理。 |
| (五)            | <p>為維護公務人員權益，避免加班補休因業務繁忙無法於期限內休畢，建請公務人員一般加班補休期限比照專案加班補休辦理方式，均放寬於一年內補休完畢。</p>   | 配合辦理。    |

國立臺灣史前文化博物館  
立法院審議 107 年度中央政府總預算案  
所提決議、附帶決議及注意辦理事項辦理情形報告表

| 決 議 項 次 | 、 附 帶 決 議 及 注 意 辦 理 事 項 內 容  | 辦 理 情 形  |
|---------|--|----------|
| (十六)    | 據 105 年度中央政府總決算財產目錄顯示，截至該年底公務用財產帳面價值約 4.4 兆元，房屋建築及設備項目中扣除作業使用及撥交地方政府機關後之總值為 3,834 億餘元，其中各機關自有辦公廳舍計有 1 萬 7,121 棟，面積約 2,869 萬餘平方公尺；政府資產規模龐大，房地閒置亦屢有所聞，而近年各機關辦公廳舍租金預算雖已呈遞減狀態，107 年度預算案仍逾 20 億元，有賡續檢討必要。中央政府財產數額龐大，國有房地閒置時有所聞，惟每年仍需編列高額租金預算，顯示國家資源運用效率有待提升，要求各機關應儘速檢討租用現址房舍之必要性及適當性，儘量運用現有國有房舍，俾國家資源有效運用。  | 配合辦理。    |
| (十七)    | 鑒於近年來政府推動重大體育建設計畫，常因規劃欠周、執行進度落後、跨區整合不足或機關間缺乏連結機制等缺失，影響施政計畫執行成效，故要求行政院責成所屬主管機關於重大施政計畫前置作業階段，應審慎規劃並落實管考工作，如涉及各級政府或跨部會共同辦理事項，應加強橫向與縱向聯繫，以利計畫順利推動。   | 配合辦理。    |
| (十九)    | 107 年度中央政府總預算案各機關編列資本支出合計 3,011 億 6,745 萬 4 千元，其中「公共建設及設施」編列 509 億 6,818 萬 7 千元，金額龐鉅，且多數計畫係配合國家經濟建設發展需要編列，故公共工程能否如期如質完成，攸關政府施政效能。依政府採購法第 70 條第 3 項規定：「中央及直轄市、縣（市）政府應成立工程施工查核小組，定期查核所屬（轄）機關工程品質及進度等事宜。」另依同條第 4 項規定，應訂定工程施工查核作業辦法以資遵循。公共工程採購案件執行上屢傳爭議，惟近年工程採購案件施工查核比率不高，另部分主管機關查核小組查核件數亦未達規定比率，復未妥善運用「政府採購資訊查詢系統」篩選異常關聯案件，皆應檢討改善，為有效監督施工品質及執行進度，要求行政院及其所相關機關應再加強查核件數，及妥善運用「政府採購資訊查詢系統」篩選異常關聯案件，以杜採購案件爭議之發生，俾使工程如期如質完成。   | 依決議事項辦理。 |
| (二十)    | 依據審計部監督 106 年度行政院工程會列管 1 億元以上公共建設計畫預算執行情形，106 年度列管之公共建設計畫共有 208 件，截至 6 月底執行率（累計執行數/累計分配數）未達 80% 之計畫計有 42 件（占列管總件數 20.19%），其中 21 件執行率甚至未達 50%（占列管總件數 10.10%）。又上述 42 件執行率未達 80% 公共建設計畫以交通部 16 件最多，倘以占該部會列管計畫件數比，以退輔會 33.33%（2 件）為最高，內政部 26.67%（5 件）次之，文化部 25.00%（3 件）再次之，另執行率未達 50% 公共建設計畫占比最高之部會仍為退輔會 33.33%（2 件），文化部 16.67%（2 件）次之，經濟部 12.20%（5 件）再次之。部分公共建設計畫仍有執行情形不佳，或無法達成其原訂目標效益等，主要係計畫相關前置作業未盡完善或監督管理機制仍有不足等所致，為使政府投入公共建設之資源得以達成預期效益，要求行政院應積極強化公共建設計畫之前期規劃作業及監督管理機制。 | 依決議事項辦理。 |
| (二十九)   | 依據 107 年度中央政府總預算案總說明，「為推動以人為本的『新南向政策』，將強化與東協及南亞在經貿投資、教育訓練、農漁業合作、   | 配合辦理。    |

國立臺灣史前文化博物館  
立法院審議 107 年度中央政府總預算案  
所提決議、附帶決議及注意辦理事項辦理情形報告表

| 決 議 項 次 | 、 附 帶 決 議 及 注 意 辦 理 事 項 內 容   | 辦 理 情 形 |
|---------|---|---------|
|         | <p>勞務諮商、資通訊能力建構等各領域的雙向交流互動，洽簽各項協定」、「提升臺灣在區域的重要性」，107 年度新南向政策經費計編列 71.9 億元，較 106 年度增加 27.4 億元，約增 61.6%，主要為經濟部 28.8 億元、教育部 17 億元、科技部 5.6 億元、僑務委員會 4.5 億元、外交部 3.2 億元、交通部 3.2 億元及衛生福利部 2.9 億元等。政府推動之新南向政策，係由各主政及協辦機關共同推動執行，為成功重新定位臺灣在亞洲發展之角色，各部會應善用並整合資源，俾發揮最大效益。新南向政策係政府現階段施政重點之一，惟年度預算執行率僅少數機關逾半，允宜加強控管進度；另為展現更具體之政策績效，未來將聚焦於五大旗艦計畫及三大潛力領域，並由各主、協辦機關分別編列預算辦理，惟因政策推動涵蓋之內容及計畫甚多，且分散於各部會，爰要求行政院應加強跨部會之連繫與協調，以避免資源重複配置，並發揮綜效。</p> |         |
| (三十四)   | <p>鑒於國際駭客手法詭譎多變，部分機關資安專責人力配置未盡妥適，資安防護工作尚難落實，要求行政院應研謀對策深植資安防護能量，建構合理之資安專業技術組織規模與用人彈性，延攬專業資安人員，提高國家資安技術專業量能，並整合資安防護資源，以強化區域聯防能力。</p>  | 配合辦理。   |
| (三十五)   | <p>鑑於近 4 年全國資安防護經費投入情形來看，中央政府資安防護經費占該機關資通訊經費比率較低前 5 名主管機關分別為法務部、主計總處等五個單位，地方政府較低前 5 名機關則為台北市、連江縣政府等五個單位，其中不乏機敏性較高主管機關及重要直轄市，資安防護經費配置情形未盡妥適，恐不利達成國家整體資安防護目標。政府應儘速推動資安專法以管理各級機關資安，俾確立國家資安政策推動及管理方向，期深植資安能量於各部會，甚至推及民間關鍵基礎設施廠商；另資安防護經費雖逐年成長，惟無法窺悉全貌，且部分機關經費配置情形未盡妥適，應改善以利達成資安防護目標。</p>   | 配合辦理。   |
| (四十)    | <p>中央各部會依其業務職掌透過各種計畫型補助款項，協助地方政府推動相關業務，理應對地方政府所提申請補助計畫之可行性及執行能力嚴加審核，並對補助案竣工後之使用情形妥為追蹤管控，俾使預算資源得以有效運用，然極少數部會仍時有預、決算差異甚大及設施低度使用情況，要求行政院應督導所屬機關強化事前計畫審核、執行過程及竣工後使用狀況之督考機制，以提升各補助案件執行成效。</p>  | 配合辦理。   |
| (四十二)   | <p>行政院及所屬機關資訊業務委外經費 107 年度預算案數合計 73.9 億元，較 106 年度預算數 67.7 億元約增加 6.2 億元（增幅 9.2%），占資訊設備相關經費 130.1 億元比率 56.8%。檢視我國中央行政機關資訊業務委外辦理近年之發展情形，其居高不下之委外經費比率，恐將面臨潛在之資安風險。我國中央政府行政機關受限於資訊人力、經費資源，近年來推動資訊業務委外政策，其整體委外經費比率居高不下，又因欠缺妥適規範，加以資訊人力吃緊，爰面臨資訊業務主控性逐漸喪失及資安管理風險，要求行政院及所屬機關應積極檢討現行資訊業務委外政策，除應強化機關對委外建置之系統及軟硬體設施之主</p>   | 配合辦理。   |

國立臺灣史前文化博物館  
立法院審議 107 年度中央政府總預算案  
所提決議、附帶決議及注意辦理事項辦理情形報告表

| 決議、附帶決議及注意辦理事項 | 內容  | 辦理情形  |
|----------------|---|-------|
|                | 控性外，另應提供誘因鼓勵機關使用已開發之通用系統（如人事、薪資、公文等），減少系統重複建置，以節省公帑。此外，更應配合電子化政府計畫之推動，適時調整既有公務流程，促進整體人力資源運用效益，以達成提升政府資訊業務效率之預期目標。   |       |
| (四十六)          | 107 年度中央政府各機關汰換、新購之公務車輛，優先採購「電動車輛」，以達到節能減碳、減少空污。  | 配合辦理。 |
| (四十七)          | 鑑於 107 年度中央政府各機關派員出國計畫（僅公務預算部分，不包括機密預算部分、赴大陸計畫預算數、非營業基金及營業基金等）預算案數 11 億 3,169 萬 1 千元，國外旅費金額龐鉅。107 年度中央政府各機關派員出國計畫經費頗鉅，惟部分出國報告書未依規定登錄於公務出國報告資訊網，且部分機關出國報告歸屬限閱比例偏高，似有規避監督之嫌，要求行政院督促所屬機關檢討改進。  | 配合辦理。 |
| (四十九)          | 提供身心障礙者完善無障礙的工作環境，是政府及民間共同努力的目標，而對身心障礙者工作權益的保障，更是一個國家民主進步、社會發展的表徵。國家發展委員會於「105 年身心障礙者於公務機關資訊應用概況調查報告」指出，任職公務機關的身心障礙者，有高達 96.6% 的比率需要使用電腦處理公務，而其使用公務系統之比率，依序為公文系統 78.8%、線上學習系統 71.0%、差勤系統 67.2% 等。然而各機關公務系統在規劃設計時，多數並未考量身心障礙同仁之使用需求。國發會之調查報告亦指出，公務機關中有 70% 以上的身心障礙者，需要透過同事協助才能使用公務系統完成工作。例如，視覺障礙者使用政府公文系統時，面臨圖片及按鈕沒有替代文字、需要使用滑鼠無法單以鍵盤操作等問題。顯示我國政府機關作業的高度 e 化，反而造成身心障礙者於職場面臨更多資訊系統障礙的考驗。國家發展委員會已於 106 年 10 月發布「政府機關公務系統無障礙指引」提供各機關參考，以逐步調整改善公務系統，提升整體工作環境之效率。然而該指引之發布並未同時訂定推動期程，恐將影響推動成效。爰此，要求總統府、立法院、司法院、考試院、監察院、行政院、行政院各部會行總處署、各省市府、各縣市政府，與國營事業、行政法人等機關單位，於 107 年底前依據「政府機關公務系統無障礙指引」，改進公務系統之設計，以期完善我國無障礙公務環境之建置，並帶動公私部門保障及落實身障同仁工作權益。 | 配合辦理。 |
| (五十)           | 身心障礙者權利公約已於 103 年 12 月 3 日國內法化，根據身心障礙者權利公約施行法第 10 條之規定，列於優先檢視清單內的法規及行政措施，如有不符合公約規定之處，應於 106 年 12 月 3 日完成法規之修訂。經查，截至 106 年底止，列於優先檢視清單內共 674 條的法規與行政措施，尚有 463 條未修正完成，顯已逾法定修正期限。我國於 106 年 11 月 3 日完成初次國家報告之審查，國際審查委員於結論性意見中表示，國家應加速檢討法規、政策、實務用語及方法，以確認身心障礙者擁有一切人權及基本自由，顯見國際審查委員對我國修法進度感到憂慮。且近期行政院院會通過之法案，如獸醫師法修正草案、口腔衛生人員法草案中，仍出現違反公約條文之歧視性規   | 配合辦理。 |

國立臺灣史前文化博物館  
立法院審議 107 年度中央政府總預算案  
所提決議、附帶決議及注意辦理事項辦理情形報告表

| 決議、附帶決議及注意辦理事項 |   | 辦理情形  |
|----------------|---|---|
| 項次             | 內容  |   |
|                | 定，顯示政府部門欠缺對公約內涵應有的敏感度。<br>爰要求行政院、立法院、司法院、考試院、監察院於 107 年 6 月底<br>前，將列於優先檢視清單之法規與行政措施，全數修正完成。未來各<br>院將法規函送立法院審查或備查前，應自行檢視是否符合身心障礙者<br>權利公約，以落實保障身心障礙者之平等權益。   |   |
|                | <b>三、通過決議—預算凍結（書面報告）部分<br/>新增教育及文化委員會審議結果</b>   |   |
| (一)            | <b>第 8 項 國立臺灣史前文化博物館</b><br>凍結第 2 目「館務業務活動」原列 1 億 4,862 萬 3 千元（扣除統刪<br>科目後）之十分之一，俟文化部向立法院教育及文化委員會提出書面<br>報告，經同意後始得動支。   | 本館於 107 年 2 月 23<br>日以臺史前館秘<br>字第 1073000389 號<br>函送書面報告予文<br>化轉立法院教育及<br>文化委員會並經立<br>法院於 107 年 6 月 20<br>日台立院議字第<br>1070703090 號函准<br>予動支。 |
|                | <b>四、通過決議—主決議部分<br/>新增教育及文化委員會審議結果</b>  |   |
| (五)            | <b>第 1 項 文化部</b><br>文化部及所屬博物館執行 107 年度新增「臺灣行卷—博物館示範計<br>畫」，經費共 1 億 7,700 萬元。請文化部督導該計畫執行博物館文物之<br>空間標示，應本於文物研究之歷史脈絡，以專業研究切實呈現其空間<br>分布脈絡，並在儘可能之精準前提下，呈現臺灣地理空間文化內容，<br>俾利提供未來各種加值運用。  | 配合辦理。   |
| (二)            | <b>第 8 項 國立臺灣史前文化博物館</b><br>查 103 年度臺灣史前文化博物館正式人員之預算員額 51 人，非典人<br>力之預算員額為 57 人，比例約 1：1.2，然而 107 年正式人力與非典人<br>力比例為 1：1.4，使用非典人力成長高達 0.28 倍，顯示臺灣史前文化<br>博物館過度使用非典人力；又查臺灣史前文化博物館南科分館 106 年<br>9 月配置人力 5 人，但根據 107 年度預算書顯示臺灣史前文化博物館<br>人事費預算員額僅增加 3 人，業務費預算員額增加 16 人（其中南科<br>分館增加 5 人），因此勢必無法達到預計開館營運後將增為 30 人之目<br>標，爰此要求重新檢討人力使用與配置，並針對文物檢測維護及修護<br>人員應優先以正職專業人力來進用。 | 依決議事項辦理。  |

本  
頁  
空  
白

