

21-8

中華民國 109 年度

中央 政府 總 預 算 案

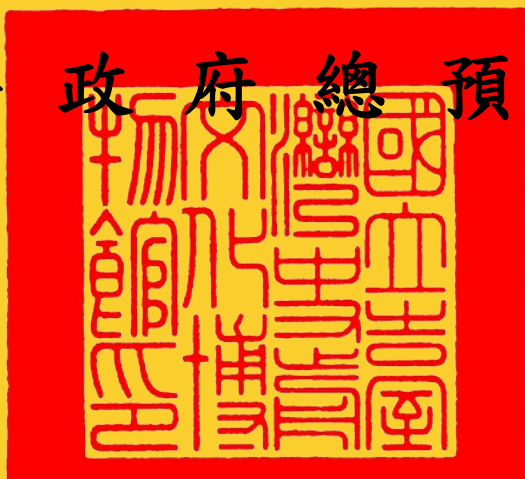

國立臺灣史前文化博物館單位預算

國立臺灣史前文化博物館 編

國立臺灣史前文化博物館

單位預算目次

中華民國 109 年度

壹、總說明

一、預算總說明	1—21
---------------	------

貳、主要表

一、歲入來源別預算表	23—24
二、歲出機關別預算表	25—26

參、附屬表

一、歲入項目說明提要表	27—32
二、歲出計畫提要及分支計畫概況表	
(一) 一般行政	33—34
(二) 館務業務活動	35—43
(三) 第一預備金	44
三、各項費用彙計表	46—47
四、歲出一級用途別科目分析表	48—49
五、資本支出分析表	50—51
六、人事費彙計表	53
七、預算員額明細表	54—55
八、公務車輛明細表	56
九、現有辦公房舍明細表	58—59
十、捐助經費分析表	60—61
十一、派員出國計畫預算總表	63
十二、派員出國計畫預算類別表—考察、視察、訪問	64—65
十三、派員赴大陸計畫預算類別表	66—67
十四、歲出按職能及經濟性綜合分類表	68—73
十五、立法院審議中央政府總預算案所提決議、附帶決議及注意辦理事項辦理情形報告表	74—79

預算總說明

國立臺灣史前文化博物館

預算總說明

中華民國 109 年度

一、現行法定職掌

為詮釋臺灣史前文化，從事臺灣與周邊地區考古、原住民、南島語族之研究、典藏、展示及教育推廣業務，特設國立臺灣史前文化博物館，本館組織係依據行政院民國 90 年 6 月 8 日臺 90 教字第 017643 號函核定，教育部 90 年 7 月 4 日臺參字第 90083149 號令發布，並奉教育部 91 年 3 月 6 日臺社字第 91022204 號函核定 90 年 7 月 6 日正式成立（91 年 8 月 17 日正式開館）。

本館配合中央政府組織改造，於民國 101 年 5 月 20 日改隸文化部，組織法奉 總統 100 年 6 月 29 日華總一義字第 10000135201 號令公布，本處務規程及編制表並經前行政院文化建設委員會 100 年 10 月 31 日文人字第 10020278801 號令訂定發布及經考試院 101 年 6 月 12 日考臺組貳一字第 10100049501 號函備查。

因應新成立派出單位「南科館管理中心」之需要，本館處務規程及編制表經文化部 107 年 08 月 27 日文人字第 10730233322 號令修正發布及經考試院 107 年 09 月 11 日考授銓法四字第 1074638218 號函核備。

（一）機關主要職掌

1. 臺灣與周邊地區史前文化、原住民與南島語族相關之研究、典藏、遺址現地保存及學術交流合作之推動。
2. 臺灣與周邊地區史前文化、原住民與南島語族相關之展示、教育推廣及出版。
3. 館務規劃、館區興建營運、各項公共設施建設與維護、景觀規劃之統籌及管理。
4. 委外業務監督、公共服務、志工組訓、票務管理及社教、藝文活動之企劃執行。
5. 其他有關臺灣史前文化事項。

（二）內部分層業務

本館編制員額 64 人，含館長、副館長、組長 3 人、中心主任 1 人、秘書兼主任 1 人、主任 2 人、職員 51 人，另技工工友 4 人。預算員額 61 人（含職員 57 人、技工工友 4 人），本館設下列組、室、中心，分別掌理下列事項：

1. 研究典藏組：

- （1）臺灣與周邊地區史前文化、原住民、南島語族相關文物資料之研究、採集整理、典藏管理及出版。
- （2）國內外博物館、學校、團體之學術交流合作。
- （3）典藏管理系統規劃與藏品之徵集、入藏、登錄及維護。
- （4）標本文物之鑑定、分析、保存、修復、數位化作業及諮詢服務。
- （5）專業圖書、期刊之徵集、典藏及服務。
- （6）考古遺址調查及發掘等相關業務之執行。
- （7）考古學、民族學、人類學科技計畫之規劃及執行。
- （8）其他有關研究典藏事項。

2. 展示教育組：

國立臺灣史前文化博物館

預算總說明

中華民國 109 年度

- (1) 臺灣與周邊地區史前文化、原住民、南島語族文物展示計畫之擬訂及推動。
 - (2) 展示規劃製作與展場設施之維護及管理。
 - (3) 教育資源服務管理與推廣活動之研擬、規劃及執行。
 - (4) 票務、導覽解說、觀眾服務之規劃及執行。
 - (5) 國會聯絡、媒體公關事務與文創行銷之規劃及執行。
 - (6) 志工服務人力資源之開發、運用及發展。
 - (7) 其他有關展示教育事項。
3. 遺址發展組：
- (1) 臺灣東部考古遺址現地保存研究及發展。
 - (2) 卑南考古遺址調查、發掘及監管保護。
 - (3) 卑南考古遺址現地保存、展示之執行及管理。
 - (4) 卑南考古遺址自然地景變遷之調查分析。
 - (5) 卑南考古遺址環境生態教育之規劃及執行。
 - (6) 卑南遺址公園展場管理及設施維護。
 - (7) 其他有關遺址發展事項。
4. 南科館管理中心：
- (1) 臺灣西南地區考古遺址出土文化資產之研究、採集整理、典藏管理及出版。
 - (2) 南科館展示製作與展場設施之維護及管理。
 - (3) 南科館考古教育資源服務及推廣活動之執行。
 - (4) 南科館票務、導覽解說、觀眾服務之執行。
 - (5) 南科館社區資源研究、園區文創行銷及活化利用。
 - (6) 其他有關南科館事項。
5. 秘書室：
- (1) 本館中長程計畫、年度施政計畫、先期作業與重要會議決議事項之追蹤、管制、考核及評估。
 - (2) 工友（含技工、駕駛）之管理。
 - (3) 文書、檔案、印信、出納、庶務、採購、財產管理及法制。
 - (4) 數位資訊服務升級業務及管理。
 - (5) 不屬其他各組、室、中心事項。
6. 人事室：掌理本館人事事項。
7. 主計室：掌理本館歲計、會計及統計事項。

國立臺灣史前文化博物館
預算總說明
 中華民國 109 年度

(三) 組織系統圖及預算員額說明表

1. 組織系統圖

國立臺灣史前文化博物館組織系統表

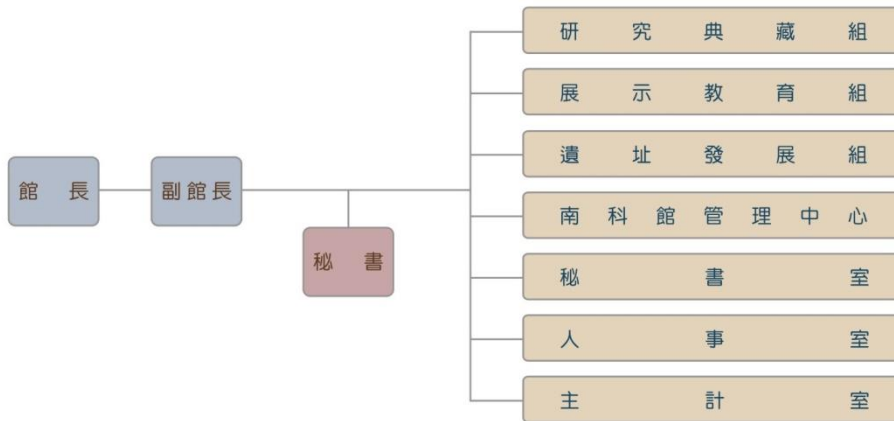

2. 預算員額說明表

108、109 年預算員額比較表

類別	109 年預算員額	108 年預算員額	108 年及 109 年預算員額比較增減
職員	57	57	0
技工	1	2	-1
工友	3	3	0
合計	61	62	-1

國立臺灣史前文化博物館

預算總說明

中華民國 109 年度

二、109 年度施政目標與重點

國立臺灣史前文化博物館於民國 91 年 8 月 17 日正式開館。為使本館能達成其建館宗旨，並發揮預期功能和效益，爰提出整體施政願景、中程施政計畫之策略目標。

本館依據行政院 109 度施政方針，配合中程施政計畫及核定預算額度，並針對當前社經情勢變化及本館未來發展需要，編定 109 年度施政計畫，其目標與重點如次：

(一) 年度施政目標

本館建築設施完善，是第一座完全以考古學和人類學為範疇的國家級博物館，更是第一座包含博物館、遺址現場、休閒和自然生態公園的博物館。因此，本館的整體施政願景就是要以學術和文化為基礎，呈現臺灣本土的多元族群和文化，並和國際接軌的國際級博物館。

1. 中程施政計畫之策略目標

- (1) 完善維護文物典藏，加強保存和宣揚文化遺產。
- (2) 提升學術研究品質，促進國際學術交流。
- (3) 充實展示內容，推廣多元文化教育。
- (4) 配合地方旅遊產業發展，提昇觀光品質。
- (5) 積極服務社區，增進社區文化特色。
- (6) 繼續提升行政效率和增強服務品質。

2. 本館配合中程施政計畫、當前社會狀況及本館業務發展之需要，編定 109 年度施政計畫，其重點目標如次：

- (1) 繼續執行文物標本入藏及典藏數位化，加強宣導和維護文化資產。
- (2) 提升研究品質，加強學術交流與出版，提升本館在國內及國際上的學術地位。
- (3) 策劃史前文化、原住民、南島文化等主題特展暨教育推廣活動，強化展示與教育功能。
- (4) 加強與地方文化館、學校等在地組織團體之合作，共同保存與傳承原住民傳統技藝。
- (5) 運用博物館專業與資源，加強與原住民部落之交流互動，深化地方知識、文化史料之研究與運用。
- (6) 結合社區資源與地方特色，規劃多元文化活動，提昇社會大眾參與，促進友善平權。
- (7) 加強行銷推廣，促進地方觀光和文化產業之發展。
- (8) 持續提昇為民服務品質和效率
- (9) 推動南科館管理中心展場設施維護及營運等相關事宜。
- (10) 保存及推廣卑南考古遺址文化資產，推動環境生態教育，建構原住民族文化教育場域。
- (11) 執行「世界南島文化在臺灣」研發計畫，充實南島文化研究知識及推動文化交流。

國立臺灣史前文化博物館

預算總說明

中華民國 109 年度

(二)109 年度重要施政計畫

工作計畫名稱	重要計畫項目	實施內容
館務業務活動 一、考古學及民族學 標本整飭	一 標本整飭	1. 整飭及修護捐贈或遺址出土之石器、玉器、陶器等考古標本至少 300 件，並推動考古學典藏品數位化工作。 2. 執行「完備典藏圖像及資料計畫」典藏品數位拍攝、藏品內涵詮釋資料，並更新典藏品數位內容。 3. 整飭展示更新用及新增標本至少 500 件。
	二 專業審查制度	召開典藏品審議委員會 2 次。
二、辦理學術研討會 或工作坊	一 完成學術研討會	辦理 1 場國際研討會。
三、考古遺址調查	一 針對東部史前遺址進行調查	針對東部史前遺址進行調查至少 10 處，以維護文化資產。
四、出版學術性圖書、刊物	一 學術性圖書、刊物出版	至少 1 本。
五、建置國定卑南遺址國際學術網站文物資料	一 國定卑南遺址國際學術網站資料建置	建置 100 筆層位資料。
六、舉辦特展	一 國際巡迴 1 場次	辦理繁衍、祈福與保護：背兒帶文化國際巡迴展。
	二 製作完成 3 項小型特展	本館： 1. 臺灣原住民青年藝術創作展。 遺址公園： 1. 走尋臺東遺址微型展 2. 新食器時代微型展

國立臺灣史前文化博物館

預算總說明

中華民國 109 年度

工作計畫名稱	重要計畫項目	實施內容
七、教育推廣	一 持續辦理學校團體套裝行程活動及親子活動	辦理 90 場次。
	二 辦理館外推廣活動	辦理 5 場次。
八、結合社區與館方資源，關懷原住民、新移民與社福團體等	一 開放場地與社區、地方單位互動或合作辦理活動	1. 本館：年度與部落社區或其他團體辦理至少 3 場活動。 2. 遺址公園：年度與部落社區或其他團體辦理至少 1 場活動。
	二 提供原住民、新移民團體教育活動服務	辦理 2 場教育活動。
九、提昇為民服務品質及效率	一 辦理遊客滿意度調查	1. 遺址公園：服務滿意度平均達 85% 以上。 2. 南科館：服務滿意度平均 80% 以上。
	二 到館人數統計	1. 遺址公園：展示廳入場觀眾 35,000 人次。 2. 南科館：展示廳入場觀眾 150,000 人次。
	三 預約及定時導覽服務統計	1. 遺址公園：400 件。 2. 南科館：1,600 件。
十、舉辦藝文活動，促進社區人文教育	一 報章、雜誌、電視、廣播等媒體訪問，新聞稿發送及有線電視跑馬燈宣傳，辦理記者會	1. 本館、南科館：合計共達 80 次以上。
十一、加強行銷推廣，增加參觀人數，宣導文化資產的保護	一 進行異業結盟辦理各類型活動，藉以推廣本館展示及推廣教育活動	1. 本館：4 場以上。 2. 南科館：1 場次以上。
十二、卑南考古遺址推廣教育	一 遺址保存及環境教育推廣	辦理 20 場次考古及環境教育課程。
	二 推動友善平權文化參與	辦理 10 場次親子教育推廣。

國立臺灣史前文化博物館

預算總說明

中華民國 109 年度

工作計畫名稱	重要計畫項目	實施內容
	三 動手做教育活動	辦理 15 場次一般團體、學校、公務機關預約 DIY 體驗活動。
十三、南科館典藏及教育推廣活動	一 典藏文物搬遷	完成暫存荷園考古工作站之大量陶器、石器及墓葬人骨 2,300 具等文物搬遷至館內，並完成上架作業。
	二 典藏文物整飭及展示	持續執行館藏文物整理、典藏，以及整飭展示工作，預計整理器物標本 500 件，墓葬人骨 3-6 具。
	三 辦理教育推廣活動	辦理教育推廣活動 20 場次。
十四、確保本館、南科館之安全維護和環境景觀品質	一 機電設施管理維護	1. 全年檢查 12 次。 2. 全年高低壓設備檢測 2 次。 3. 室內空氣品質巡檢 12 次。
	二 景觀花園管理維護	全年檢查 12 次。
	三 消防編組演練與消防安全設備檢修申報	1. 全年度辦理 2 次演練。 2. 消防安全設備檢修申報 1 次。
十五、執行「世界南島文化在臺灣」研發計畫	一 南島的視界在臺灣	1. 建置古南島多媒體展示 1 式。 2. 建置古南島文物保存恆溼系統 1 式。 3. 進行古南島文物數位修復 20 筆。 4. 進行古南島文物逆向輸出 50 件。 5. 建置古南島文物展示櫃架。 6. 建置古南島文物詮釋資料。 7. 邀請國外學者進行國內遺址參訪與交流。
	二 南島交流計畫	預計前往島嶼東南亞、大洋洲等世界南島語族區域，收集 2-4 個國家之古南島或近現代南島文化資料、進行交流。

國立臺灣史前文化博物館

預算總說明

中華民國 109 年度

三、以前年度計畫實施成果概述

(一)前 (107) 年度計畫實施成果概述

工作計畫	實施概況	實施成果
館務業務活動 一、考古學及民族學標本整飭	一 標本整飭	<p>1. 整飭及修護</p> <p>(1) 民族學： 完成年度民族學標本整飭工作共 34 組 101 件。</p> <p>(2) 考古學： ①整理富里山遺址 2,307 件及嶺頂遺址 300 件，共計新增研究標本 2,607 件。 ②人骨部分：卑南遺址 A. 以「B」為墓葬號：牙齒(B69、B71、B76、B77、B79、B84、B94、B97、B99、B100、B104、B106、B108、B111、B113、B114、B119、B123、B124、B127、B134、B135、B136、B138、B139、B145、B146、B151、B163、B297、B301、B317、B320、B341、B352)；牙齒/長肢骨(B201)；上/下顎(B351、B343)；殘缺之上下顎骨(B1009)；長肢骨(B976)；上下肢骨(B940)；上肢骨(B974)；下肢骨(B935、B919、B1001、B1012)；股骨(B1038)；全骨殘缺(B959、B978)。 B. 以「PN」為墓葬號：牙齒(PN8575、PN8562、PN8626、PN8627、PN8628、PN8808、PN8809、PN8810、PN9628、PN9637、PN9870、PN9875、PN9876、PN9877、PN10318、PN10404、PN10405、PN10408、PN10549、PN10567、PN10569、PN10570、PN10573、PN10574)；上下顎(PN10571)；下顎及眼窩(PN10568)；右下顎(PN8574)。</p> <p>2. 執行完備典藏網工作</p> <p>(1) 完成典藏品及其數位內容、詮釋資料之權利盤點工作，共 67,054 筆，典藏品相關資料開放，共計 67,054 筆。</p> <p>(2) 執行「完備典藏圖像及資料計畫」，更新典藏品數位內容：完成典藏品數位拍攝 810 件(4,446 個影像)影像數位化作業，上傳 2005 年民族學典藏標本數位照片共 13 個批次 583 筆、照片 3,725 張，完成藏品內涵詮釋資料 1,927 筆。</p>

國立臺灣史前文化博物館

預算總說明

中華民國 109 年度

工作計畫	實施概況		實施成果
	二	專業審查制度	共召開典藏品審議委員會 4 次。
二、辦理學術研討會或工作坊	一	完成學術研討會	<p>【2018 南島國際論壇】</p> <ol style="list-style-type: none"> 1. 本論壇自 107 年 11 月 8 日至 11 日於本館辦理「此方·彼方：古今南島新視野—2018 南島文化暨臺灣各族群生命儀禮及人觀」國際研討會及 2 場次走動式工作坊。 2. 包含走動式工作坊在內，本次研討會共有 13 名國外（包含美、法、澳、德、夏威夷、新喀里多尼亞、香港等國家）與 36 名國內學者及研究人員進行研究發表。 3. 研討會計 480 人次參與。
三、考古遺址調查	一	針對東部史前遺址進行調查	針對東部史前遺址進行調查，完成白守蓮、忠勇、豐濱·宮下、上里、新吉、南坑、北坑、和平、利嘉公墓、竹湖等 10 處史前遺址調查作業。
四、出版學術性圖書、刊物	一	學術性圖書、刊物出版	<p>出版圖書如下：</p> <ol style="list-style-type: none"> 1. 「流浪的種子：移動與遷徙—從地方到他方的故事」國際當代藝術交流計畫特展專刊。 2. 愛的負擔「繁衍、祈福與保護：背兒帶文化」史前館展覽成果專輯。 3. 山海先民：臺灣史前工藝之美【AR 互動繪本】。 4. 巨石，你好！台 11 線史前散策。 5. 神秘的口簧琴聲—阿美族口傳故事。 6. 國立臺灣史前文化博物館 106 年年報。 7. Archaeological Heritage in the Tainan Science Park of Taiwan(二刷)。 8. 打樹成衣：南島語族的樹皮布及其文化(二刷)。
五、完成國定卑南遺址國際學術網站與文物資料	一	完成國定卑南遺址國際學術網站	完成建置 200 筆考古出土遺物數位化資料。
六、考古文物 3D 數位化作業	一	建置考古文物 3D 數位化資料	完成建置 80 件考古文物 3D 數位化資料。

國立臺灣史前文化博物館

預算總說明

中華民國 109 年度

工作計畫	實施概況	實施成果
七、維護展場設施	一 完善視聽設施	展廳每日故障率降低為 5%，並定期更換消耗品，故障率降為 1%。
	二 互動式設施維運	定期更換與維修，零故障率。
	三 展示面板 燈光照明	定期更換燈泡與檢測照明度是否符合標準，每日開館照明均正常。
八、舉辦特展	一 製作完成中大型特展	<ol style="list-style-type: none"> 1. 音樂的慰藉：臺灣原住民現代歌謠中的共享記憶特展（107 年 2 月 9 日至 108 年 3 月 8 日）。 2. 「流浪的種子：移動與遷徙－從地方到他方的故事」國際當代藝術交流計畫特展（107 年 7 月 13 日至 107 年 10 月 14 日）。 3. 繁衍、祈福與保護：背兒帶文化國際巡迴展（107 年 10 月 8 日至 107 年 10 月 26 日於泰國·曼谷·朱拉隆功大學-藝術文化大樓展廳）。
	二 製作完成小型特展	<ol style="list-style-type: none"> 1. 原來在這裡：臺灣原住民族陶藝展（107 年 5 月 29 日至 107 年 9 月 2 日）。 2. 「圖紋·陶」-107 年第六屆原住民青年藝術節暨臺東縣高中職原住民青年聯合展演（107 年 5 月 29 日至 107 年 9 月 2 日）。 3. 水保防災起步走（107 年 10 月 5 日至 108 年 3 月 3 日）。 4. 歸途 Taluma' -七腳川戰役 110 周年特展（107 年 12 月 2 日至 109 年 12 月 31 日於花蓮壽豐鄉原住民文物館展出）。
九、持續推動教育資源中心之普及利用	一 持續辦理假日親子活動	<ol style="list-style-type: none"> 1. 假日親子活動（含特展活動）共計 12 場次 (1) 教資中心活動 8 場。 (2) 辦理多元文化動手做活動，共計 4 場。 2. 學校暨團體來館套裝行程，計 108 場次。 3. 辦理環境教育活動，共計 86 場次。
	二 增添教育資源中心服務及設施	<ol style="list-style-type: none"> 1. Q 版 3D 列印文物小公仔及 3D 列印展示。 2. 購置數位文創教學使用之筆電 20 台、投影機 1 台。

國立臺灣史前文化博物館

預算總說明

中華民國 109 年度

工作計畫	實施概況	實施成果
十、結合社區與館方資源，關懷原住民、新移民與社福團體等	一 開放場地與社區、地方單位互動或合作辦理活動	<ol style="list-style-type: none"> 1. 「圖紋·陶」-107 年第六屆原住民青年藝術節暨臺東縣高中職原住民青年聯合展演（107 年 5 月 29 日至 107 年 9 月 2 日）。 2. 南島民族舞·樂·音·人的對遇~大溪地迎風島嶼藝術節成果分享系列活動(專題講座及交流分享)共 2 場次。 3. 辦理 2018 『「Together in Taitung」世界南島文化交流工作坊：Mother tree 椰子樹從植物到食物』。 4. 阿尼色弗兒童之家主辦、史前館協辦『【再見·家】阿尼色弗兒童之家攝影特展』。 5. 代代學無涯創意代間~愛在史前祖孫共學體驗之旅活動(臺東縣家庭教育中心)。
	二 提供原住民、新移民團體教育活動服務	<ol style="list-style-type: none"> 1. 3 月至 4 月開辦外籍配偶手工藝學習班，設計 4 場教案活動（印尼 batik 布狗筆筒、泰有味：當海鮮冬粉涼拌遇上泰式湯圓、Banh My 越南法國麵包、好戲開演：中國影戲）。 2. 5 月至 6 月辦理東南亞動手做活動，辦理 4 場次。 3. 辦理 2018 織布技藝苧麻研習-「日本與臺灣苧麻纖維之技術與文化語彙」。
十一、提昇為民服務品質及效率	一 辦理遊客滿意度調查	<ol style="list-style-type: none"> 1. 本館：服務滿意度平均達 89% 以上 2. 遺址公園：服務滿意度平均達 91.2% 以上。
	二 到館人數統計	<ol style="list-style-type: none"> 1. 本館：到館參觀計 168,604 人次。 2. 遺址公園：到館參觀計 29,653 人次。
	三 預約及定時導覽服務統計	<ol style="list-style-type: none"> 1. 本館：定時導覽 1,258 件，預約導覽 929 件，合計 2,187 件。 2. 遺址公園：導覽服務計 626 件。

國立臺灣史前文化博物館

預算總說明

中華民國 109 年度

工作計畫	實施概況	實施成果
十二、舉辦藝文活動，促進社區人文教育	一 接受報章、雜誌、電視、廣播等媒體訪問，新聞稿發送及有線電視跑馬燈宣傳，辦理記者會	配合本館特展開幕、教育活動、講座、學術合作、跨越黑潮計畫、文化平權業務等共辦理 16 場次記者會，發布新聞稿 45 篇，獲中國時報、自由時報、聯合報、臺灣時報、中華日報、更生日報、臺灣新生報、青年日報、蘋果日報及網路媒體；中央廣播電臺、教育電台、臺東之聲、大寶桑廣播電台、知本電台、警察廣播電台；日本 NHK 電視台、公共電視台、原住民族電視台、地方新聞台、利貞傳播、臺視、中視、華視、客家電視台；珠寶世界雜誌、幸福空間等採訪報導，消息露出計約 230 次。
十三、加強行銷推廣，增加參觀人數，宣導文化資產的保護	一 進行異業結盟辦理各類型活動，藉以推廣本館展示及推廣教育活動	<ol style="list-style-type: none"> 1. 辦理 1 場旅宿踩線。 2. 辦理 1 場草地音樂會。 3. 主題活動第一季辦理音樂之旅主題活動(原音祈唱和新春、我的主打歌以及鼓動原樂-唱 hai 歌·做樂器)、第二季辦理科技之旅主題活動 (Bone 出新“觀”點!)，合計 4 場次。 4. 持續推出旅宿優惠專案，販售本館參觀票券，已簽約業者 27 家。 5. 與聖母農莊簽署合作意向書並執行合作套裝行程推廣本館。 6. 與沃土影像製作有限公司合作辦理電影《只有大海知道》特映與映後座談 2 場次。 7. 辦理發現之旅推廣繪本—山海臺灣-新視界 4 場次。 8. 辦理發現之旅—花現種子 2 場次。 9. 配合臺灣文化日辦理特別活動-Bone 出新“觀”點 3 場次。 10. 辦理工藝之旅—玉來玉愛你 1 場次。
十四、遺址公園管理教育中心推廣教育	一 環境教育推廣	辦理 31 場次。
	二 親子教育推廣	辦理 28 場次。
	三 動手做教育活動	辦理 38 場次。
十五、推動南科館興建計畫	一 建築工程	辦理完竣。
	二 展示統包工程	辦理完竣。

國立臺灣史前文化博物館

預算總說明

中華民國 109 年度

工作計畫	實施概況		實施成果
	三	景觀工程	辦理完竣。
	四	設備工程招標採購暨安裝作業	1. 完成南科館「典藏庫房櫃架與相關設備」財物採購。 2. 完成智慧中控室資訊設備採購。 3. 完成智慧行動導覽系統暨環建置資訊服務。 4. 完成智慧型電子票務整合系統。
	五	公共藝術設置	完成公共藝術作品設置並辦理教育推廣 5 場次。
十六、確保本館、南科館之安全維護和環境景觀品質	一	機電設施管理維護	本館： 1. 每月檢查，並依契約規定完成 12 次管理維護成果。 2. 完成上半年及下半年度高低壓設備檢測。 3. 完成遺址公園展廳空調主機 100 噸機組更新。 4. 完成「室內空氣品質監控系統」。 南科館： 1. 107 年 9 月 1 日起，每月檢查，依契約規定完成 4 次管理維護成果。 2. 完成下半年度高低壓設備檢測。
	二	景觀花園管理維護	1. 每月定期檢查，並依契約規定完成 12 次管理維護成果。 2. 完成草花移植 3,000 株。 3. 完成「107 年博物館停車場止滑漆工程」。
	三	消防編組演練與消防安全設備檢修申報	本館： 1. 完成上半年及下半年度消防編組演練。 2. 完成消防安全設備檢修申報。 3. 辦理滅火器更新 100 組，消防水帶更新 10 組，避難方向與緊急照明燈 35 組。 南科館： 1. 完成年度消防編組演練。 2. 完成消防安全設備檢修申報。

國立臺灣史前文化博物館

預算總說明

中華民國 109 年度

工作計畫	實施概況		實施成果
十七、執行智慧型博物館雲端整合計畫	一	APP 導覽系統擴散	1. 完成 3 場推廣活動，推廣下載導覽 APP。 2. 建置數位展櫃 2 座。 3. 完成視障導覽 APP Android 版本。
	二	建置展廳互動展示案	1. 完成「展廳中庭特效燈光投影」建置。 2. 完成 4 項燈光投影互動體驗。
	三	完成數位文創創作案	完成「台灣史前史擴增實境互動繪本」出版品 1 本，包含「AR 擴增實境互動繪本」1 冊、「導讀摺頁」1 式及電子書 1 式。
十八、執行臺灣行卷－博物館示範計畫	一	完成館藏研究與詮釋	1. 轉譯故事 12 篇（案）： （1）民族學轉譯在地歷史故事 4 篇。 （2）東部考古遺址主題詮釋－大盆坑文化轉譯故事展 1 篇。 （3）考古典藏品故事包 3 案（含出版品 1 冊及影片 2 部）。 （4）阿美族口傳故事 4 篇（彙編出版點字數位有聲書 1 冊）。 2. 完成民族學典藏品轉譯館藏故事 80 筆。 3. 完成原住民館藏權利盤點 400 件。 4. 完成民族學研究資料計 80 筆匯入原住民數位博物館平台。 5. 完成民族學典藏品主題研究與詮釋： （1）「館藏卑南族文物與卑南王傳說之相關研究分析暨故事採集」共 2 篇。 （2）「館藏排灣族織品服飾傳統工藝科學分析報告」1 篇。 （3）「館藏布農族織品服飾傳統工藝科學分析報告」1 篇。 6. 完成友善平權服務及跨域合作撰寫教育活動教案計 4 個，分別為「消失的陶壺」、「神秘的口簧琴聲」、「織布機的心意」、「捕魚的故事」。

國立臺灣史前文化博物館

預算總說明

中華民國 109 年度

工作計畫	實施概況	實施成果
	二 完成館藏 3D 掃描及建模	1. 跨界數位藝術展 1 場、國際東南亞考古合作研究 1 場、「史前陶器工藝技術國際工作坊」1 場、「文化×科技：文化資產 3D 技術應用工作坊」1 場、舉辦 4 場視障、聽障及一般學童教育活動。 2. 完成考古類 100 筆典藏品 3D 掃描、建模及文物資料描述，並上傳「考古文物 3D 資料庫」。 3. 完成民族學典藏品 GIS 座標定位資料計 80 筆、考古類典藏品 GIS 地理定位計 2,139 筆，共 2,219 筆。 4. 完成建置小型文物 SMARTTECH 固定式高精度光柵式掃描儀 1 套。
	三 強化網路環境與資訊設備	1. 完成網路資通訊系統建置案。 2. 完成磁帶櫃設備建置。 3. 完成室內空氣品質監視系統。
十九、南科館開館試營運重點工作	一 典藏文物搬遷	完成南科 1-3 期出土遺物搬遷前置作業。
	二 典藏整飭及展示	完成「博物館的秘室—南科館典藏文物整理演譯展示」。
	三 餐廳暨紀念品商店委託經營管理	完成招商說明會。
	四 訂定門票收費標準	收費標準於 107 年 12 月 10 日以臺史前館秘字 10730026322 號令修正發布。
	五 導覽解說與服務人力訓練	1. 設置導覽解說與服務人力 5 名。 2. 完成基礎與專業教育訓練 2 場次。
	六 志工招募	1. 完成志工招募計 40 名。 2. 完成志工教育訓練課程 2 場次。
	七 鄰里學校關係建立	完成教具設計製作計 13 款，供教育廣活動運用。

國立臺灣史前文化博物館

預算總說明

中華民國 109 年度

(二)上年度已過期間(108年1月1日至6月30日止)計畫實施成果概述

工作計畫	實施概況		實施成果
館務業務活動 一、考古學及民族學 標本整飭	一	標本整飭	1. 整飭及修護 (1) 民族學： 持續進行年度民族標本整飭工作，目前已完成 91 件。 (2) 考古學： ① 鍾光華女士捐贈標本 R201904-01~248 件(已入典藏庫)。 ② 中華東亞古玉石文化研究會捐贈 501 件標本，已完成文物清點、整飭、造冊。 ③ 人骨實驗室： A. 卑南人骨年齡與性別判別。 B. 漢本 P3S 墓葬標本入藏。 C. 地表採集野豬與貓科動物(各一)之無酸紙盒製作。
	二	專業審查制度	完成調整組織要點。
二、辦理學術研討會 或工作坊	一	完成學術研討會	【2019 南島文化國際論壇】 1. 完成研討會前期整體規劃作業。 2. 已邀集 25 位發表者及 2 位演講者。 【工作坊】 本館與國立成功大學考古研究所、菲律賓國家博物館、菲律賓大學迪里曼分校共同合辦「古代陶器工作坊」。
三、考古遺址調查	一	針對東部史前遺址進行調查	針對東部史前遺址已進行調查 6 處遺址如下：東源舊社遺址、南田舊社遺址、杉原 I 號遺址、杉原 II 遺址、杉原 III 遺址、上里遺址等，以維護文化資產。
四、出版學術性圖書、刊物	一	學術性圖書、刊物出版	出版圖書 1 冊：《太魯閣族人的知識與織藝：花蓮水源部落家藏織品調查報告》
五、建置國定卑南遺址國際學術網站 文物資料	一	國定卑南遺址國際學術網站資料建置	完成建置 50 筆層位資料。

國立臺灣史前文化博物館

預算總說明

中華民國 109 年度

工作計畫	實施概況	實施成果
六、考古文物 3D 數位化作業	一 建置考古文物 3D 數位化資料	完成建置 32 件考古文物 3D 數位化資料。
七、維護展場設施	一 完善視聽設施	展廳每日故障率降低為 5%，並定期更換消耗品，故障率降為 1%。
	二 互動式設施維運	定期更換與維修，零故障率。
	三 展示面板 燈光照明	定期更換燈泡與檢測照明度是否符合標準，每日開館照明無不亮燈泡之虞慮。
八、舉辦特展	一 國際巡迴 1 場次	完成美國場「背兒帶國際巡迴展」與美國德州大學簽訂合作展出意向書。
	二 製作完成 2 項中大型特展	1. 完成「走過史前：臺灣原住民生活編器工藝特展」。 2. 完成「穿越五千年遇見你—大坌坑文化人的故事」。
	三 製作完成 2 項小型特展	1. 完成編織築夢月桃情：第七屆原住民青年藝術節暨臺東區高中職原住民教育成果展。 2. 完成桃園中正國際機場「臺灣之窗」展示製作。
九、持續推動教育資源中心之普及利用	一 持續辦理學校套裝行程活動及親子活動	1. 假日親子活動（含特展活動）共計 13 場次。 (1) 教資中心活動 7 場。 (2) 辦理多元文化體驗活動，共計 4 場。 (3) 他活動(工作坊及講座)共 2 場次。 2. 學校暨團體來館套裝行程，計 49 場次。 3. 辦理環境教育活動，共計 38 場次。
	二 增設教育資源中心服務設施	設置「史前館說故事：AR 互動繪本系列叢書」互動區。
十、結合社區與館方資源，關懷原住民、新移民與社福團體等	一 開放場地與社區、地方單位互動或合作辦理活動	1. 與臺東縣關山工商合辦編織築夢月桃情：第七屆原住民青年藝術節暨臺東區高中職原住民教育成果展。 2. 「高山上的茶園 Tea Land」紀錄片放映暨映後座談。 3. 代代學無涯創意代間~愛在史前祖孫共學體驗之旅活動。

國立臺灣史前文化博物館

預算總說明

中華民國 109 年度

工作計畫	實施概況	實施成果
	二 提供原住民、新移民團體教育活動服務	1. 完成開辦外籍配偶手工藝學習班，設計 4 場教案活動。 2. 完成辦理多元文化動手做活動，辦理 4 場次。 3. 完成多元文化到校推廣教學，計 4 場次。
十一、提昇為民服務品質及效率	一 辦理遊客滿意度調查	1. 本館：服務滿意度平均達 88% 以上。 2. 遺址公園：服務滿意度平均達 94% 以上。
	二 到館人數統計	1. 本館：到館參觀 66,364 人次。 2. 遺址公園：展示廳入場觀眾 13,197 人。
	三 預約及定時導覽服務統計	1. 本館：定時導覽服務 628 件、預約導覽服務 280 件，合計 908 件。 2. 遺址公園：318 件。
十二、舉辦藝文活動，促進社區人文教育	一 接受報章、雜誌、電視、廣播等媒體訪問，新聞稿發送及有線電視跑馬燈宣傳，辦理記者會	配合本館特展開幕、教育活動、講座、學術合作、跨越黑潮計畫、文化平權業務等共辦理 5 場次記者會，發布新聞稿 18 篇，獲中國時報、自由時報、聯合報、臺灣時報、中華日報、更生日報、臺灣新生報、青年日報、蘋果日報及網路媒體；中央廣播電臺、教育電台、臺東之聲、大寶桑廣播電台、知本電台、警察廣播電台；日本 NHK 電視台、公共電視台、原住民族電視台、地方新聞台、利貞傳播、臺視、中視、華視、客家電視台；FIGARO Japan 雜誌等採訪報導，消息露出計約 120 次。
十三、加強行銷推廣，增加參觀人數，宣導文化資產的保護	一 進行異業結盟辦理各類型活動，藉以推廣本館展示及推廣教育活動	1. 史前館農曆春節特別活動一豬市如意在史前，3 場次。 2. 「108 年世界閱讀日」系列活動「走讀臺灣—藝起來史前館」，2 場次。 3. 編說編做~『月桃置物盒』，2 場次。
十四、卑南考古遺址推廣教育	一 環境教育推廣	辦理 6 場次。
	二 親子教育推廣	辦理 11 場次。
	三 動手做教育活動	辦理 25 場次。

國立臺灣史前文化博物館

預算總說明

中華民國 109 年度

工作計畫	實施概況	實施成果
十五、南科館開館試營運	一 典藏文物搬遷	召開「南科館文物移轉及搬遷研商會議」。
	二 典藏文物整飭及展示	1. 完成荷園考古工作站文物整飭前清點工作，第一階段清點項目為碳化種子及木炭，共計 45,211 件；第二階段清點項目為墓葬人骨、葬具、獸骨及其他等，共計 23,849 件。 2. 完成南科考古館「動物交響曲：史前動物特展」前期規劃作業。
	三 展示導覽解說及公共服務	預約導覽服務合計 150 件。
	四 辦理教育推廣活動	1. 辦理 2019 博物館節-攤車教育推廣活動 3 場次。 2. 辦理南科考古遺址教育推廣-園區廠商講習活動 1 場次。
十六、確保本館、南科館之安全維護和環境景觀品質	一 機電設施管理維護	本館： 1. 每月檢查，並依契約規定完成 6 次管理維護成果。 2. 完成上半年度高低壓設備檢測。 3. 每月巡檢，室內空氣品質完成 6 次巡檢並紀錄。 4. 室內空氣品質定期檢測於 108 年 2 月 22 日完成檢測，並於 108 年 3 月 19 日完成申報作業。 5. 完成本館空調滷水主機 350 噸機組更新。 南科館： 1. 每月檢查，並依契約規定完成 6 次管理維護成果。 2. 完成上半年度高低壓設備檢測。
	二 景觀花園管理維護	1. 每月檢查，並依契約規定完成 6 次管理維護成果。 2. 完成草花補植 800 株。

國立臺灣史前文化博物館

預算總說明

中華民國 109 年度

工作計畫	實施概況		實施成果
	三	消防編組演練與消防安全設備檢修申報	本館： 1. 完成上半年度消防編組演練。 2. 完成消防安全設備檢修申報。 3. 滅火器更新 90 組，消防水帶更新 5 組，避難方向與緊急照明燈 131 組。 南科館： 1. 完成上年度消防編組演練。 2. 完成消防安全設備檢修申報。
十七、執行智慧型博物館雲端整合計畫	一	網頁搭建虛擬文物展示廳	規劃於開放平台上辦理線上特展，現正辦理物件選件與拍攝作業。
	二	建置數位展櫃設施	完成數位展示區，並於 108 年 3 月 12 日開展。
	三	完成數位文創創作案	完成「南島民族擴增實境互動繪本」第 2 期成果報告書審查驗收會議。
十八、執行「世界南島文化在臺灣」研發計畫	一	跨越黑潮-3 萬年前的航海-實驗計畫	辦理完成 2019 跨越黑潮-史前文化體驗工作坊 2 場次。
	二	南科考古館推動史前南島展示擴充及考古研究實驗環境整備	史前南島展示擴充及考古研究實驗環境整備： 1. 「南科館第一展廳及第三展廳展示擴充裝置及財物訂製」採購案，辦理多媒體動畫第二次查驗。 2. 「南科考古館常設展第二展廳展示擴充」案，已簽訂契約。 3. 完成「南科館第一展廳展品保護加固與展示單元調整」採購案上網公告，預定 7 月決標。 4. 完成「南科考古館常設展第三展廳展品保護加固及展示單元調整勞務採購案」上網公告，預計 8 月決標。 5. 完成「館藏文物搬遷勞務採購案」上網公告，預計 8 月決標。

國立臺灣史前文化博物館

預算總說明

中華民國 109 年度

工作計畫	實施概況	實施成果
	三 南島交流計畫	<ol style="list-style-type: none"> 1. 越南河內國家歷史博物館考古主題研究與資料收集計畫： <ol style="list-style-type: none"> (1) 本計畫前往越南河內國家歷史博物館進行該館玉器與金屬器研究、越南遺址田野調查，探討越南與臺灣新石器時代及金屬器時代關係。 (2) 本計畫田野工作團隊於 6 月 3 日出發，執行至 17 日。 2. 帛琉國家博物館藏品數位拍攝與後製計畫 <ol style="list-style-type: none"> (1) 本計畫由本館與帛琉國家博物館共組工作團隊進行藏品數位化工作，以保存帛琉南島語族文化資產。 (2) 本計畫於 7 月前往當地進行為期兩週之拍攝。 3. 馬來西亞砂拉越越南島文化資料收集計畫 <ol style="list-style-type: none"> (1) 本計畫以本館收藏砂拉越紡織藏品為主題，規劃前往砂拉越地區相關博物館、大學與伊班族長屋進行參訪交流與影像紀錄。 (2) 預計於 7 月中出發。 4. 夏威夷比夏博物館與文化機構串連： <ol style="list-style-type: none"> (1) 本計畫進行比夏博物館與 2020 年太平洋藝術節執行和參與機構相關成員之拜會交流，並進行前期田野調查與資料收集。 (2) 本計畫預計於 8 月初前往夏威夷，並於 6 月 26 日舉辦座談會。

本
頁
空
白

主要表

**國立臺灣史前文化博物館
歲入來源別預算表**

中華民國 109 年度

單位：新臺幣千元

經資門併計

科 目				本年度預算數	上年度預算數	前年度決算數	本年度與 上年度比較	說 明
款	項	目 節	名稱及編號					
			合 計	4,049	11,169	12,293	-7,120	
2			0400000000 罰款及賠償收入	-	-	384	-	
	196		0461700000 國立臺灣史前文化博 物館	-	-	384	-	
		1	0461700300 賠償收入	-	-	384	-	
		1	0461700301 一般賠償收入	-	-	384	-	前年度決算數係廠商違約逾期完 工之賠償收入。
3			0500000000 規費收入	1,123	8,293	8,520	-7,170	
	165		0561700000 國立臺灣史前文化博 物館	1,123	8,293	8,520	-7,170	
		1	0561700300 使用規費收入	1,123	8,293	8,520	-7,170	
		1	0561700303 資料使用費	10	10	19	0	本年度預算數係圖像資料使用費 等收入。
		2	0561700306 場地設施使用費	1,113	8,283	8,500	-7,170	本年度預算數係門票及會議廳等 場地設施出借收入。
4			0700000000 財產收入	2,460	2,371	2,458	89	
	213		0761700000 國立臺灣史前文化博 物館	2,460	2,371	2,458	89	
		1	0761700100 財產孳息	2,440	2,351	2,372	89	
		1	0761700102 權利金	2,090	2,090	2,022	0	本年度預算數係學術活動中心委 外經營、館藏品圖像及品牌授權 開發文創商品之權利金收入。
		2	0761700103 租金收入	350	261	350	89	本年度預算數係紀念品店、餐廳 及學術活動中心委託經營管理等 場地租金收入。
		2	0761700500 廢舊物資售價	20	20	86	0	本年度預算數係出售報廢財產及 物品收入。
7			1200000000 其他收入	466	505	931	-39	

國立臺灣史前文化博物館
歲入來源別預算表

中華民國 109 年度

單位：新臺幣千元

經資門併計

科			目	本年度預算數	上年度預算數	前年度決算數	本年度與 上年度比較	說 明
款	項	節	名稱及編號					
	212		1261700000 國立臺灣史前文化博 物館	466	505	931	-39	
		1	1261700200 雜項收入	466	505	931	-39	
		1	1261700201 收回以前年度歲出	-	-	8	-	前年度決算數係收回以前年度空 污費及線路補償費退款繳庫數。
		2	1261700210 其他雜項收入	466	505	923	-39	本年度預算數係推廣教育活動材 料費及出售出版品等收入。

**國立臺灣史前文化博物館
歲出機關別預算表**

中華民國 109 年度

單位：新臺幣千元

經資門併計

科 目				本年度預算數	上年度預算數	本年度與 上年度比較	說 明
款	項	目	節				
21	8			0061000000 文化部主管			
				0061700000 國立臺灣史前文化博 物館	270,856	272,908	-2,052
	1			5361700000 文化支出	270,856	272,908	-2,052
				5361700100 一般行政	108,712	113,210	-4,498
	2		5361702000 館務業務活動	161,644	159,198	2,446	1. 本年度預算數161,644千元，包括業務費39,128千元，設備及投資22,516千元。 2. 本年度預算數之內容與上年度之比較如下： (1) 展示推廣教育活動業務經費13,689千元，較上年度減列辦理展場設施維護及特展製作等經費1,280千元。 (2) 南科館—基本行政工作維持經費69,688千元，較上年度增列辦理出土遺物搬遷及整飭計畫等經費31,084千元。 (3) 考古與史前文物之規劃研究及典藏業務經費12,447千元，較上年度減列辦理標本整飭等經費960千元。 (4) 卑南遺址公園—基本行政工作維持經費14,435千元，較上年度減列參加國際博物館年會及卑南遺址保存推廣等經費1,604千元。 (5) 工務機電管理業務經費14,856千元，較上年度減列辦理機電系統操作等經費539千元。 (6) 公共服務活動之規劃及推動業務經費6,415千元，較上年度減列辦理志工管理及運用等經費709千元。

**國立臺灣史前文化博物館
歲出機關別預算表**

中華民國 109 年度

單位：新臺幣千元

經資門併計

科 目				本年度預算數	上年度預算數	本年度與 上年度比較	說 明
款	項	目	節				
		3		500	500	0	<p>(7)世界南島文化在臺灣研發計畫經費30,114千元，較上年度減列辦理南島文化研究資料採集等經費3,346千元。</p> <p>(8)上年度建構智慧型博物館計畫預算業已編竣，所列20,200千元如數減列。</p> <p>仍照上年度預算數編列。</p>

附 屬 表

**國立臺灣史前文化博物館
歲入項目說明提要表**

中華民國109年度

單位：新臺幣千元

來源子目及細目與編號	0561700300 使用規費收入	-0561700303 -資料使用費	預算金額	10	承辦單位	展示教育組
------------	----------------------	-----------------------	------	----	------	-------

歲 入 項 目 說 明

一、項目內容

圖像資料使用費等收入。

二、法令依據

國立臺灣史前文化博物館規費收費標準。

金 額 及 說 明

款	項	目	節	名 稱	金 額	說 明
3				0500000000 規費收入	10	
	165			0561700000 國立臺灣史前文化 博物館	10	
		1		0561700300 使用規費收入	10	
			1	0561700303 資料使用費	10	圖像資料使用費等收入10千元。

**國立臺灣史前文化博物館
歲入項目說明提要表**

中華民國109年度

單位：新臺幣千元

來源子目及細目與編號	0561700300 使用規費收入	-0561700306 -場地設施使用費	預算金額	1,113	承辦單位	遺址發展組,展示教育組,南科館管理中心
------------	----------------------	-------------------------	------	-------	------	---------------------

歲 入 項 目 說 明

一、項目內容

1. 南科考古館及卑南遺址公園展示場門票收入。
2. 本館會議廳舍等場地設施使用費收入。

二、法令依據

國立臺灣史前文化博物館規費收費標準。

金 額 及 說 明

款	項	目	節	名 稱	金 額	說 明
3				0500000000 規費收入	1,113	
	165			0561700000 國立臺灣史前文化博物館	1,113	
		1		0561700300 使用規費收入	1,113	
			2	0561700306 場地設施使用費	1,113	1. 展示場門票收入907千元，其內容如下： (1) 南科考古館部分207千元，包括： <1> 全票每人80元*1,200人=96千元。 <2> 團體票每人60元*1,800人=108千元。 <3> 優待票每人50元*60人=3千元。 (2) 卑南遺址公園部分700千元，包括： <1> 全票每人30元*11,000人=330千元。 <2> 團體票每人20元*11,750人=235千元。 <3> 優待票每人15元*9,000人=135千元。 2. 場地設施使用費收入206千元，其內容如下： (1) 國際會議廳6,000~7,000元，計13場次。 (2) 視聽中心7,300~8,300元，計10場次。 (3) 學習教室4,400~5,400元，計10場次。 (4) 中型會議室3,700~4,700元，計3場次。

**國立臺灣史前文化博物館
歲入項目說明提要表**

中華民國109年度

單位：新臺幣千元

來源子目及細目與編號	0761700100 財產孳息	-0761700102 -權利金	預算金額	2,090	承辦單位	展示教育組
------------	--------------------	---------------------	------	-------	------	-------

歲 入 項 目 說 明

一、項目內容

1. 本館藏品圖像及品牌授權開發文創商品權利金收入。
2. 學術活動中心委託經營管理權利金收入。

二、法令依據

國立臺灣史前文化博物館藏品圖像及品牌授權開發文創商品權利金收費作業規定。

金 額 及 說 明						
款	項	目	節	名 稱	金 額	說 明
4				0700000000 財產收入	2,090	
	213			0761700000 國立臺灣史前文化博物館	2,090	
		1		0761700100 財產孳息	2,090	
			1	0761700102 權利金	2,090	1. 館藏品圖像及品牌授權開發文創商品權利金收入5千元。 2. 學術活動中心委託經營管理權利金收入，依契約每月148.8千元，年計1,785千元；營運權利金收入依營業額3%計算，預計300千元。

**國立臺灣史前文化博物館
歲入項目說明提要表**

中華民國109年度

單位：新臺幣千元

來源子目及細目與編號	0761700100 財產孳息	-0761700103 -租金收入	預算金額	350	承辦單位	遺址發展組,展示教育組,南科館管理中心
------------	--------------------	----------------------	------	-----	------	---------------------

歲 入 項 目 說 明

- | | |
|---|--------------------------|
| <p>一、項目內容
紀念品店、餐廳及學術活動中心委託經營管理租金收入。</p> | <p>二、法令依據
國有財產法。</p> |
|---|--------------------------|

金 額 及 說 明

款	項	目	節	名 稱	金 額	說 明
4				0700000000 財產收入	350	
	213			0761700000 國立臺灣史前文化博物館	350	
		1		0761700100 財產孳息	350	
			2	0761700103 租金收入	350	1. 南科考古館紀念品店及餐廳委託經營管理之租金收入每月20千元，年計240千元。 2. 卑南遺址公園餐廳委託經營管理之租金收入每月8千元，年計96千元。 3. 學術活動中心委託經營管理之租金收入每月1.2千元，年計14千元。

**國立臺灣史前文化博物館
歲入項目說明提要表**

中華民國109年度

單位：新臺幣千元

來源子目及細目與編號	0761700500 廢舊物資售價	預算金額	20	承辦單位	秘書室
------------	----------------------	------	----	------	-----

歲 入 項 目 說 明

一、項目內容 出售報廢財產及物品收入。	二、法令依據 國有財產法。
------------------------	------------------

金 額 及 說 明

款	項	目	節	名 稱	金 額	說 明
4				0700000000 財產收入	20	
	213			0761700000 國立臺灣史前文化 博物館	20	
		2		0761700500 廢舊物資售價	20	出售報廢財產及物品收入20千元。

**國立臺灣史前文化博物館
歲入項目說明提要表**

中華民國109年度

單位：新臺幣千元

來源子目及細目與編號	1261700200 雜項收入	-1261700210 -其他雜項收入	預算金額	466	承辦單位	展示教育組,研究典藏組,遺址發展組,南科館管理中心
------------	--------------------	------------------------	------	-----	------	---------------------------

歲 入 項 目 說 明

一、項目內容

1. 推廣教育活動材料費等收入。
2. 出售出版品收入。
3. 卑南遺址公園望遠鏡使用費收入。

二、法令依據

政府出版品管理要點。

金 額 及 說 明

款	項	目	節	名 稱	金 額	說 明
7				1200000000 其他收入	466	
	212			1261700000 國立臺灣史前文化博物館	466	
		1		1261700200 雜項收入	466	
			2	1261700210 其他雜項收入	466	1. 推廣教育活動報名費及材料費等收入345千元。 2. 出售出版品收入105千元。 3. 卑南遺址公園望遠鏡使用費收入16千元，每次10元*1,600次=16千元。

國立臺灣史前文化博物館
歲出計畫提要及分支計畫概況表

經資門併計

中華民國109年度

單位：新臺幣千元

工作計畫名稱及編號	5361700100 一般行政	預算金額	108,712
-----------	-----------------	------	---------

計畫內容：

1. 辦理辦公房舍所需水電、通訊、清潔、保全、委外人力等行政運作。
2. 辦理公務車輛管理及辦公用器具等維護與保養。
3. 辦理文書檔案、安全防護、庶務、出納、主計及人事等一般性行政事務推行及管理。

預期成果：

1. 改善辦公環境，提高工作品質，增進效率及效能。
2. 適切支援各業務單位，加強計畫與工作順利完成。
3. 強化政府內部控制制度並有效執行。

分支計畫及用途別科目	金額	承辦單位	說明
01 人員維持	72,734	人事室	預算員額61人，包括職員57人、工友3人及技工1人，依規定編列人事費72,734千元。
1000 人事費	72,734		
1015 法定編制人員待遇	49,480		
1025 技工及工友待遇	1,621		
1030 獎金	8,637		
1035 其他給與	928		
1040 加班值班費	2,097		
1045 退休退職給付	1,127		
1050 退休離職儲金	4,384		
1055 保險	4,460		
02 基本行政工作維持	35,978	秘書室	
2000 業務費	34,789		
2003 教育訓練費	100		
2006 水電費	12,474		
2009 通訊費	855		
2012 土地租金	52		
2024 稅捐及規費	68		
2027 保險費	900		
2033 臨時人員酬金	5,000		
2036 按日按件計資酬金	30		
2051 物品	971		
2054 一般事務費	13,335		
2066 車輛及辦公器具養護費	214		
2072 國內旅費	580		
2081 運費	80		
2093 特別費	130		
3000 設備及投資	881		
3030 資訊軟硬體設備費	200		

國立臺灣史前文化博物館
歲出計畫提要及分支計畫概況表

經資門併計

中華民國109年度

單位：新臺幣千元

工作計畫名稱及編號	5361700100 一般行政	預算金額	108,712
分支計畫及用途別科目	金額	承辦單位	說明
3035 雜項設備費	681		(3)雜項辦公器具等300千元。
4000 獎補助費	308		10. 一般事務費13,335千元：
4060 公保軍保及退撫基金差額補助	249		(1)文康活動費按預算員額職員57人，技工、工友4人，每人每年2千元，合計122千元。
4075 差額補貼	47		(2)保全業務、清潔等勞務費用；印刷、環境清潔、員工協助方案及辦理事務行政工作等經費13,213千元。
4085 獎勵及慰問	12		11. 車輛及辦公器具養護費214千元，係公務車輛及公務用機具所需之保養、維修等費用。
			12. 國內旅費580千元，係洽辦相關業務、出席會議、研討會、訓練等國內各地區所需之差旅費。
			13. 運費80千元，係公物運輸等所需費用。
			14. 特別費130千元，係首長特別費。
			15. 資訊軟硬體設備費200千元，係公務所需各項電腦設施、週邊設備之購置及裝置等費用（資本門）。
			16. 雜項設備費681千元，係公務所需事務、防護等設備之購置費用（資本門）。
			17. 獎補助費308千元：
			(1)公保軍保及退撫基金差額補助249千元，係編列107年度之調降退休職員退休所得後，節省退撫支出經費挹注公務人員退休撫卹基金。
			(2)差額補貼47千元，係編列退休教育人員優惠存款之利息差額補貼。
			(3)獎勵及慰問12千元，係編列退休人員三節慰問金，每人每年6千元。

國立臺灣史前文化博物館
歲出計畫提要及分支計畫概況表

經費門併計

中華民國109年度

單位：新臺幣千元

工作計畫名稱及編號	5361702000 館務業務活動	預算金額	161,644
-----------	-------------------	------	---------

計畫內容：

1. 辦理展場維護及活化、社教及藝文活動之規劃、研究及文宣宣傳推廣。
2. 辦理南科考古館展場維護及活化、社教及藝文活動之規劃、宣傳推廣、研究、典藏、教育推廣及出土遺物搬遷、整飭及入藏等業務。
3. 辦理公共服務規劃、志工組訓及票務管理。
4. 辦理史前文化、原住民、南島語族之研究、典藏管理及出版。
5. 執行卑南考古遺址之現地保存、展示及教育推廣。
6. 辦理館舍維護、消防、空調管理維護及工程之規劃與執行。
7. 辦理全球布局行動方案－世界遺產潛力點卑南遺址國際學術資料網路建置及國際巡迴特展計畫。
8. 執行「世界南島文化在臺灣」研發計畫。

預期成果：

1. 活化藝文場館及教育活動之規劃與推動，以深耕在地文化。
2. 完善南科考古館藏品典藏管理制度、展示教育之規劃與推動並結合社區學校，以深化博物館展示功能。
3. 公共服務活動之規劃，透過政府、民間、學校、社區等，以推動展示教育文化。
4. 建構數位文化資產，透過科技數位化與媒體呈現考古學、民族學、自然史研究等文化與出版、標本整理維護及典藏等相關工作。
5. 加強卑南考古遺址保護與研究發展，促進文化資產與環境生態教育扎根。
6. 維持恆溫恆濕文物典藏環境與展示空間舒適空調及消防設施安全運作。
7. 建置世界遺產潛力點卑南遺址國際學術資料網路及背兒帶國際巡迴特展。
8. 以考古深化臺灣史，讓臺灣成爲世界認識南島文化的傳揚平台。

分支計畫及用途別科目	金額	承辦單位	說明
01 展示推廣教育活動業務	13,689	展示教育組	本計畫共需經費13,689千元，其內容如下：
2000 業務費	12,339		1. 文化部全球布局行動方案106-109年第二期國際及兩岸交流中程計畫總經費2,374,044千元，分年辦理，106至108年已編列926,787千元，本年度續編322,165千元，其中本計畫編列2,169千元，係執行國際巡迴特展計畫，內容如下：
2009 通訊費	30		(1)按日按件計資酬金80千元，係執行巡迴展計畫相關業務聘請專家學者出席費、講師鐘點費及稿費等費用。
2015 權利使用費	50		(2)物品295千元，係執行巡迴展所需之消耗品及非消耗品等購置費用。
2021 其他業務租金	45		(3)一般事務費660千元，係執行巡迴展業務之展示計畫、導覽解說資料之編輯、各類文宣設計及製作等費用。
2027 保險費	55		(4)國內旅費90千元，係洽辦相關業務、出席會議等國內各地區所需之差旅費。
2033 臨時人員酬金	2,100		(5)大陸地區旅費84千元，係辦理國際巡迴展海南島樹皮布、織錦文化考察計畫相關差旅費。
2036 按日按件計資酬金	230		(6)國外旅費161千元，係辦理第13屆太平洋藝術節世界南島文化交流計畫相關差旅費。
2042 國際組織會費	30		(7)運費626千元，係辦理相關展示物件運輸、裝卸等所需費用。
2045 國內組織會費	15		(8)機械設備費90千元，係巡迴展示業務所
2051 物品	1,895		
2054 一般事務費	5,778		
2069 設施及機械設備養護費	600		
2072 國內旅費	490		
2075 大陸地區旅費	84		
2078 國外旅費	161		
2081 運費	776		
3000 設備及投資	1,350		
3020 機械設備費	431		
3030 資訊軟硬體設備費	300		

國立臺灣史前文化博物館
歲出計畫提要及分支計畫概況表

經資門併計

中華民國109年度

單位：新臺幣千元

工作計畫名稱及編號	5361702000 館務業務活動		預算金額	161,644
分支計畫及用途別科目	金額	承辦單位	說	明
3035 雜項設備費	619		<p>需之各項機械設備等購置費用（資本門）。</p> <p>(9)雜項設備費83千元，係巡迴展示業務所需事務、防護等設備購置費用（資本門）。</p> <p>2.辦理展示、教育及推廣教育活動等業務11,520千元，其內容如下（含政策宣導經費）：</p> <p>(1)通訊費30千元，係辦理相關業務所需郵資等業務聯繫費用。</p> <p>(2)權利使用費50千元，係展示及推廣教育所需使用專利權、智慧財產權等費用。</p> <p>(3)其他業務租金45千元，係展示及推廣教育業務租用相關動產、不動產等租金費用。</p> <p>(4)保險費55千元，係執行展示與推廣教育業務之相關人員及展覽品等所需之保險費。</p> <p>(5)臨時人員酬金2,100千元，係協助辦理推廣教育企劃、展示規劃及展場設施維護等進用臨時人員之費用。</p> <p>(6)按日按件計資酬金150千元，係執行展示及推廣教育業務聘請專家學者出席費、講師鐘點費及稿費等費用。</p> <p>(7)國際組織會費30千元，係參加國際博物館組織等會費。</p> <p>(8)國內組織會費15千元，係參加中華民國民族學會、博物館學會等會費。</p> <p>(9)物品1,600千元，係展示業務所需之消耗品及非消耗品等費用。</p> <p>(10)一般事務費5,118千元，係辦理到校教育推廣工作、社區推廣教育活動、教師研習活動、巡迴展示及出版、各類教育宣傳品之設計及製作等費用。</p> <p>(11)設施及機械設備養護費600千元，係展示物件設施、器材及業務使用等儀器設備所需之保養、維修費用。</p> <p>(12)國內旅費400千元，係洽辦相關業務、出席會議、訓練、講習等國內各地區所需之差旅費。</p> <p>(13)運費150千元，係相關展示及推廣教育業務運輸、裝卸等所需費用。</p> <p>(14)機械設備費341千元，係展示及推廣教</p>	

國立臺灣史前文化博物館
歲出計畫提要及分支計畫概況表

經資門併計

中華民國109年度

單位：新臺幣千元

工作計畫名稱及編號	5361702000 館務業務活動	預算金額	161,644
分支計畫及用途別科目	金額	承辦單位	說 明
02 南科館—基本行政工作維持	69,688	南科館管理中心	育業務所需之各項機械設備等購置費用（資本門）。
2000 業務費	67,988		(15)資訊軟硬體設備費300千元，係展示及公務所需各項電腦設施、週邊設備等費用（資本門）。
2006 水電費	9,360		(16)雜項設備費536千元，係展示及推廣教育業務所需事務、防護等設備購置費用（資本門）。
2009 通訊費	140		本計畫共需經費69,688千元，其內容如下（含政策宣導經費）：
2018 資訊服務費	300		1.水電費9,360千元，係公務所需使用水、電等費用。
2021 其他業務租金	1,126		2.通訊費140千元，係公務所需之郵資、電話、網路通訊等業務聯繫費用。
2024 稅捐及規費	50		3.資訊服務費300千元，係資訊軟硬體設備維護與更新等所需費用。
2027 保險費	400		4.其他業務租金1,126千元，係暫存放文物之倉庫租金及公務車輛租賃等費用。
2033 臨時人員酬金	3,425		5.稅捐及規費50千元，係依法律規定應繳納之各項稅捐、規費等費用。
2036 按日按件計資酬金	140		6.保險費400千元，係執行公務所需繳納之相關保險等費用。
2051 物品	1,900		7.臨時人員酬金3,425千元，係辦理建築及展場機電管理、採購庶務暨綜合行政、典藏系統管理暨標本維護、資通訊系統管理及公共服務暨考古環境教育推廣計畫等進用臨時人員之費用。
2054 一般事務費	48,817		8.按日按件計資酬金140千元，係聘請顧問、專家及學者出席會議、演講及授課等費用。
2063 房屋建築養護費	650		9.物品1,900千元，係執行整飭工作及其他業務所需之消耗品及非消耗品等費用。
2072 國內旅費	700		10.一般事務費48,817千元，係辦理環境清潔、植栽美化、保全機電系統操作、導覽解說及票務等勞務委外；考古發掘資料整理、出土人骨及文物搬遷、整飭及入藏、舉辦研討會、展示及教育推廣工作及整體營運服務品質計畫相關行政工作等業務所需之費用。
2081 運費	980		
3000 設備及投資	1,700		
3030 資訊軟硬體設備費	500		
3035 雜項設備費	1,200		

國立臺灣史前文化博物館
歲出計畫提要及分支計畫概況表

經資門併計

中華民國109年度

單位：新臺幣千元

工作計畫名稱及編號	5361702000 館務業務活動	預算金額	161,644
分支計畫及用途別科目	金額	承辦單位	說 明
03 考古與史前文物之規劃研究及典藏業務	12,447	研究典藏組	11. 房屋建築養護費650千元，係展示廳及辦公房舍等所需修繕費用。 12. 國內旅費700千元，係洽辦相關業務、出席會議、訓練等國內各地區所需之差旅費。 13. 運費980千元，係公物運輸等所需費用。 14. 資訊軟硬體設備費500千元，係公務用各項電腦設施、數位導覽定位系統、網路、文物修復數位化資料處理及各項周邊設備等費用（資本門）。 15. 雜項設備費1,200千元，係展示業務所需事務、防護設備購置費用及展廳互動裝置、佈點裝置與線路、購置公共服務、票務、志工相關業務及文物整飭入藏等所需之各項設備費用（資本門）。
2000 業務費	11,886		本計畫共需經費12,447千元，其內容如下：
2009 通訊費	30		1. 文化部全球布局行動方案106-109年第二期國際及兩岸交流中程計畫總經費2,374,044千元，分年辦理，106至108年已編列926,787千元，本年度續編322,165千元，其中本計畫編列3,810千元，內容如下：
2027 保險費	100		(1)辦理世界遺產潛力點「卑南遺址」國際學術資料網維運與學術資料建置計畫經費，計列1,153千元，項目如下：
2033 臨時人員酬金	7,070		<1>臨時人員酬金620千元，係考古發掘資料整理與網站資料維運，選用臨時人員之費用。
2036 按日按件計資酬金	430		<2>按日按件計資酬金90千元，係執行網站資料翻譯及邀請專家學者出席諮詢等費用。
2045 國內組織會費	40		<3>物品100千元，係標本清整、資料整理與執行計畫所需之消耗品及非消耗品等費用。
2051 物品	394		<4>一般事務費93千元，係執行卑南遺址學術資料分析或研究等相關業務之作業費用。
2054 一般事務費	3,292		<5>國內旅費20千元，係執行計畫相關業務所需之差旅費。
2069 設施及機械設備養護費	60		<6>資訊軟硬體設備費100千元，係執行計
2072 國內旅費	470		
3000 設備及投資	561		
3030 資訊軟硬體設備費	161		
3035 雜項設備費	400		

國立臺灣史前文化博物館
歲出計畫提要及分支計畫概況表

經資門併計

中華民國109年度

單位：新臺幣千元

工作計畫名稱及編號	5361702000 館務業務活動	預算金額	161,644
分支計畫及用途別科目	金額	承辦單位	說明
			<p>畫網站系統建置及計畫等相關業務所需資訊軟硬體設備費用（資本門）。</p> <p><7>雜項設備費130千元，係執行考古資料數位化及計畫等相關業務所需之設備費用（資本門）。</p> <p>(2)辦理南島文化國際論壇經費，計列2,657千元，項目如下：</p> <p><1>按日按件計資酬金100千元，係執行計畫相關業務專家諮詢等費用。</p> <p><2>一般事務費2,307千元，係辦理會議宣傳、接待國際學者及會議進行之晚宴、場佈、會議雜支及會後論文集編撰及印製費用等相關業務。</p> <p><3>國內旅費250千元，係執行計畫相關業務及國內專家學者等之差旅費用。</p> <p>2. 考古學、民族學、自然史之研究及標本典藏等業務8,637千元，係加強本館典藏文物資料詮釋、進行權利盤點及考古學、民族學、自然史各學門之研究調查經費與相關文物標本蒐藏、整理維護等費用，其內容如下：</p> <p>(1)通訊費30千元，係辦理相關業務所需郵資等業務聯繫費用。</p> <p>(2)保險費100千元，係執行公務所需繳納之相關保險費。</p> <p>(3)臨時人員酬金6,450千元，係加強本館典藏文物資料詮釋、進行權利盤點、協助辦理標本整理、考古典藏維護、民族典藏維護、圖書管理、文物修復及文物材質分析及南部地區考古遺址出土人骨整理計畫等進用臨時人員之費用。</p> <p>(4)按日按件計資酬金240千元，係聘請專家學者出席費、講師鐘點費及稿費等費用。</p> <p>(5)國內組織會費40千元，係參加中華民國圖書館學會、中華民國圖書資訊館際合作協會、臺灣人類學與民族學及臺灣考古學會等相關會費。</p> <p>(6)物品294千元，係研究典藏業務所需之消耗品及非消耗品等費用。</p>

國立臺灣史前文化博物館
歲出計畫提要及分支計畫概況表

經資門併計

中華民國109年度

單位：新臺幣千元

工作計畫名稱及編號	5361702000 館務業務活動		預算金額	161,644
分支計畫及用途別科目	金額	承辦單位	說明	
04 卑南遺址公園—基本行政工作維持	14,435	遺址發展組	(7)一般事務費892千元，係辦理研究、標本拍攝及鑑定、圖檔攝影等費用。 (8)設施及機械設備養護費60千元，係相關業務應用之設備、儀器等所需之保養及維修等費用。 (9)國內旅費200千元，係洽辦相關業務、出席會議、研討會、訓練等國內各地區所需之差旅費。 (10)資訊軟硬體設備費61千元，係執行標本整飭及文典系統維護等相關業務所需資訊軟硬體等設備費用（資本門）。 (11)雜項設備費270千元，係購置專業研究期刊、圖書及執行業務所需相關設備等費用（資本門）。	
2000 業務費	13,895		本計畫共需經費14,435千元，其內容如下（含政策宣導經費）：	
2003 教育訓練費	30		1.教育訓練費30千元，係員工在職訓練及教育訓練等費用。	
2006 水電費	1,038		2.水電費1,038千元，係公務所需使用水、電等費用。	
2009 通訊費	5		3.通訊費5千元，係無線上網使用之數據交換、網路通訊等費用。	
2024 稅捐及規費	2		4.稅捐及規費2千元，係依法律規定應繳納之各項稅捐、規費等費用。	
2027 保險費	110		5.保險費110千元，係館舍建物、辦公設備財產、公務機車及其他公務所需之保險費用。	
2033 臨時人員酬金	3,059		6.臨時人員酬金3,059千元，係辦理卑南考古遺址自然及文化地景研究推廣計畫、教育推廣活動企劃、票務導覽規劃、志工管理、戶外展示及展場維護管理等工作進用臨時人員之費用。	
2036 按日按件計資酬金	140		7.按日按件計資酬金140千元，係聘請顧問、專家及學者出席會議、演講、授課等費用。	
2051 物品	302		8.物品302千元：	
2054 一般事務費	8,614		(1)公務所需之消耗品及非消耗品等費用293千元。	
2063 房屋建築養護費	100		(2)公務機車油料費9千元。	
2066 車輛及辦公器具養護費	5		9.一般事務費8,614千元，係辦理清潔維護、	
2069 設施及機械設備養護費	370			
2072 國內旅費	120			
3000 設備及投資	540			
3035 雜項設備費	540			

國立臺灣史前文化博物館
歲出計畫提要及分支計畫概況表

經資門併計

中華民國109年度

單位：新臺幣千元

工作計畫名稱及編號	5361702000 館務業務活動		預算金額	161,644
分支計畫及用途別科目	金額	承辦單位	說	明
05 工務機電管理業務	14,856	秘書室	植栽美化及保全業務等勞務外包，及執行文化資產、環境生態教育推廣活動所需教材設計製作、宣傳等相關費用。 10. 房屋建築養護費100千元，係展示廳與辦公房舍等所需之保養及維修費用等。 11. 車輛及辦公器具養護費5千元，係公務機車及辦公器具所需之保養及維修等費用。 12. 設施及機械設備養護費370千元，係業務用之設備及儀器所需之保養及維修等費用。 13. 國內旅費120千元，係洽辦相關業務、出席會議、講習及訓練等國內各地區所需之差旅費。 14. 雜項設備費540千元，係機電設備、監控設備、消防設備、攝影照相器材及其他事務設備之增置或更新等費用（資本門）。 本計畫共需經費14,856千元，其內容如下：	
2000 業務費	13,635		1. 教育訓練費25千元，係工務機電消防演練專業訓練等費用。 2. 通訊費70千元，係辦理網路專線與撥號專線等聯繫費用。 3. 資訊服務費630千元，係資訊軟硬體設備維護與更新及資訊軟硬體設施規劃分析設計等費用。 4. 其他業務租金30千元，係業務所需租用影印機等費用。 5. 臨時人員酬金2,280千元，係協助辦理機電電信維護、系統安全、消防系統、噴灌系統及展場機電維護管理等進用臨時人員之費用。 6. 按日按件計資酬金35千元，係聘請顧問、專家及學者出席會議、授課等費用。	
2003 教育訓練費	25			
2009 通訊費	70			
2018 資訊服務費	630			
2021 其他業務租金	30			
2033 臨時人員酬金	2,280			
2036 按日按件計資酬金	35			
2051 物品	60			
2054 一般事務費	9,045			
2063 房屋建築養護費	650			
2069 設施及機械設備養護費	750			
2072 國內旅費	60			
3000 設備及投資	1,221		7. 物品60千元，係公務所需之消耗品、非消耗品及電腦資通訊設施維護周邊耗材等費用。 8. 一般事務費9,045千元，係機電系統操作、植栽維護等勞務費用；印刷、環境佈置、建築管線圖更新等費用。 9. 房屋建築養護費650千元，係辦公房舍、室	
3035 雜項設備費	1,221			

國立臺灣史前文化博物館
歲出計畫提要及分支計畫概況表

經資門併計

中華民國109年度

單位：新臺幣千元

工作計畫名稱及編號	5361702000 館務業務活動		預算金額	161,644
分支計畫及用途別科目	金額	承辦單位	說明	
06 公共服務活動之規劃及推動業務	6,415	展示教育組	<p>內停車場等所需之保養、維修費用等。</p> <p>10. 設施及機械設備養護費750千元，係相關空氣品質業務應用之設備、儀器等所需之保養及維修等費用。</p> <p>11. 國內旅費60千元，係洽辦相關業務、出席會議、訓練等國內各地區所需之差旅費。</p> <p>12. 雜項設備費1,221千元，係冷卻水塔機組汰換、電力及空調系統改善等費用（資本門）。</p> <p>本計畫共需經費6,415千元，其內容如下（含政策宣導經費）：</p>	
2000 業務費	6,271		1. 保險費23千元，係參觀遊客之公共意外保險等費用。	
2027 保險費	23			
2033 臨時人員酬金	6,213		2. 臨時人員酬金6,213千元，係協助辦理票務、導覽解說之規劃、推廣教育、媒體公關、文創行銷、志工管理等業務進用臨時人員之費用。	
2054 一般事務費	30		3. 一般事務費30千元，係辦理到校教育推廣活動及媒體廣告宣傳等業務所需費用。	
2072 國內旅費	5		4. 國內旅費5千元，係洽辦相關業務、出席會議、講習、訓練、觀摩等國內各地區所需之差旅費。	
3000 設備及投資	144		5. 資訊軟硬體設備費90千元，係公務用電腦及各項周邊硬體設備等建置費（資本門）。	
3030 資訊軟硬體設備費	90		6. 雜項設備費54千元，係汰換購置公共服務、票務、志工相關業務等所需之各項設備費用（資本門）。	
3035 雜項設備費	54			
07 世界南島文化在臺灣研發計畫	30,114	研究典藏組	<p>本計畫共需經費30,114千元，其內容如下（含政策宣導經費）：</p>	
2000 業務費	13,114		1. 保險費100千元，係執行相關業務之文物與人員保險費用。	
2027 保險費	100			
2033 臨時人員酬金	2,019		2. 臨時人員酬金2,019千元，係聘任專任助理辦理計畫業務推動工作。	
2036 按日按件計資酬金	500			
2051 物品	2,000		3. 按日按件計資酬金500千元，係執行研究交流講座、教育推廣、邀請專家學者出席、諮詢、審查等費用。	
2054 一般事務費	7,495			
2072 國內旅費	1,000		4. 物品2,000千元，係執行相關考古研究與資料轉譯、教育推廣、相關展示規劃籌辦、資	
3000 設備及投資	17,000			

國立臺灣史前文化博物館
歲出計畫提要及分支計畫概況表

經資門併計

中華民國109年度

單位：新臺幣千元

工作計畫名稱及編號	5361702000 館務業務活動		預算金額	161,644
分支計畫及用途別科目	金額	承辦單位	說	明
3030 資訊軟硬體設備費	5,000		料庫建立、資料整理等業務之消耗品與非消耗品等費用。 5. 一般事務費7,495千元，係辦理本研發計畫所需之相關研究、實驗、出版、行銷、交流、推廣活動、宣傳、展示規劃設計製作等費用。 6. 國內旅費1,000千元，係洽辦計畫相關業務及邀請國內專家學者出席之差旅費。 7. 資訊軟硬體設備費5,000千元，係執行本計畫有關國際資料共享平台之資料建置、系統開發、應用軟體等電腦資通訊網路設備（資本門）。 8. 雜項設備費11,000千元，係採購本計畫為推動文物典藏、保存維護、體感操作與互動展示推廣所需之設備費用（資本門）。 9. 權利1,000千元，係執行計畫所需文創及勞務創作等著作財產權（資本門）。	
3035 雜項設備費	11,000			
3040 權利	1,000			

國立臺灣史前文化博物館
歲出計畫提要及分支計畫概況表
 中華民國109年度

經資門併計

單位：新臺幣千元

工作計畫名稱及編號	5361709800 第一預備金	預算金額	500
-----------	------------------	------	-----

計畫內容：

預期成果：

分支計畫及用途別科目	金額	承辦單位	說明
01 第一預備金	500	各組室	編列第一預備金如列數。
6000 預備金	500		
6005 第一預備金	500		

本
頁
空
白

國立臺灣史前文化博物館
各項費用彙計表

中華民國109年度

單位：新臺幣千元

工作計畫名稱及編號 第一、二級用途別 科目名稱及編號	5361700100 一般行政	5361702000 館務業務活動	5361709800 第一預備金	合	計
合 計	108,712	161,644	500		270,856
1000 人事費	72,734	-	-		72,734
1015 法定編制人員待遇	49,480	-	-		49,480
1025 技工及工友待遇	1,621	-	-		1,621
1030 獎金	8,637	-	-		8,637
1035 其他給與	928	-	-		928
1040 加班值班費	2,097	-	-		2,097
1045 退休退職給付	1,127	-	-		1,127
1050 退休離職儲金	4,384	-	-		4,384
1055 保險	4,460	-	-		4,460
2000 業務費	34,789	139,128	-		173,917
2003 教育訓練費	100	55	-		155
2006 水電費	12,474	10,398	-		22,872
2009 通訊費	855	275	-		1,130
2012 土地租金	52	-	-		52
2015 權利使用費	-	50	-		50
2018 資訊服務費	-	930	-		930
2021 其他業務租金	-	1,201	-		1,201
2024 稅捐及規費	68	52	-		120
2027 保險費	900	788	-		1,688
2033 臨時人員酬金	5,000	26,166	-		31,166
2036 按日按件計資酬金	30	1,475	-		1,505
2042 國際組織會費	-	30	-		30
2045 國內組織會費	-	55	-		55
2051 物品	971	6,551	-		7,522
2054 一般事務費	13,335	83,071	-		96,406
2063 房屋建築養護費	-	1,400	-		1,400
2066 車輛及辦公器具養護費	214	5	-		219
2069 設施及機械設備養護費	-	1,780	-		1,780
2072 國內旅費	580	2,845	-		3,425
2075 大陸地區旅費	-	84	-		84

國立臺灣史前文化博物館
各項費用彙計表

中華民國109年度

單位：新臺幣千元

工作計畫名稱及編號 第一、二級用途別 科目名稱及編號	5361700100 一般行政	5361702000 館務業務活動	5361709800 第一預備金			合 計
2078 國外旅費	-	161	-			161
2081 運費	80	1,756	-			1,836
2093 特別費	130	-	-			130
3000 設備及投資	881	22,516	-			23,397
3020 機械設備費	-	431	-			431
3030 資訊軟硬體設備費	200	6,051	-			6,251
3035 雜項設備費	681	15,034	-			15,715
3040 權利	-	1,000	-			1,000
4000 獎補助費	308	-	-			308
4060 公保軍保及退撫基金差 額補助	249	-	-			249
4075 差額補貼	47	-	-			47
4085 獎勵及慰問	12	-	-			12
6000 預備金	-	-	500			500
6005 第一預備金	-	-	500			500

國立臺灣史前
歲出一級用途
中華民國

科 目				經 常 支				
款	項	目	節	名 稱	人事費	業務費	獎補助費	債務費
21				文化部主管				
	8			國立臺灣史前文化博物館	72,734	173,917	308	-
				文化支出	72,734	173,917	308	-
		1		一般行政	72,734	34,789	308	-
		2		館務業務活動	-	139,128	-	-
		3		第一預備金	-	-	-	-

文化博物館
別科目分析表

109年度

單位：新臺幣千元

出		資本支出					合計
預備金	小計	業務費	設備及投資	獎補助費	預備金	小計	
500	247,459	-	23,397	-	-	23,397	270,856
500	247,459	-	23,397	-	-	23,397	270,856
-	107,831	-	881	-	-	881	108,712
-	139,128	-	22,516	-	-	22,516	161,644
500	500	-	-	-	-	-	500

科 目				設 備				
款	項	目	節	名 稱 及 編 號	土地	房屋建築及設備	公共建設及設施	機械設備
21				0061000000 文化部主管				
	8			0061700000 國立臺灣史前文化博物館	-	-	-	431
				5361700000 文化支出	-	-	-	431
		1		5361700100 一般行政	-	-	-	-
		2		5361702000 館務業務活動	-	-	-	431

文化博物館
分析表
109年度

單位：新臺幣千元

及		投			資		其他資本支出	合 計
運輸設備	資訊軟體設備	雜項設備	權 利	投 資				
-	6,251	15,715	1,000	-	-	23,397		
-	6,251	15,715	1,000	-	-	23,397		
-	200	681	-	-	-	881		
-	6,051	15,034	1,000	-	-	22,516		

本
頁
空
白

國立臺灣史前文化博物館
人事費彙計表

中華民國109年度

單位：新臺幣千元

人 事 費 別	金 額	說 明
一、民意代表待遇	-	
二、政務人員待遇	-	
三、法定編制人員待遇	49,480	
四、約聘僱人員待遇	-	
五、技工及工友待遇	1,621	
六、獎金	8,637	
七、其他給與	928	
八、加班值班費	2,097	
九、退休退職給付	1,127	
十、退休離職儲金	4,384	
十一、保險	4,460	
十二、調待準備	-	
合 計	72,734	

國立臺灣史前
預算員額
中華民國

科 目				員 額 (單位：													
款	項	目	節 名 稱	職 員		警 察		法 警		駐 警		工 友		技 工		駕 駛	
				本年度	上年度	本年度	上年度	本年度	上年度	本年度	上年度	本年度	上年度	本年度	上年度	本年度	上年度
21			006100000 文化部主管														
	8		006170000 國立臺灣史前文化 博物館	57	57	-	-	-	-	-	-	3	3	1	2	-	-
		1	5361700100 一般行政	57	57	-	-	-	-	-	-	3	3	1	2	-	-

文化博物館
明細表
109年度

單位：新臺幣千元

人								年 需 經 費			說 明
聘 用		約 僱		駐外雇員		合 計		本 年 度	上 年 度	比 較	
本 年 度	上 年 度	本 年 度	上 年 度	本 年 度	上 年 度	本 年 度	上 年 度				
-	-	-	-	-	-	61	62	70,637	71,249	-612	
-	-	-	-	-	-	61	62	70,637	71,249	-612	國立臺灣史前文化博物館以業務費預計進用臨時人員63人31,166千元及勞務承攬96人47,450千元，分述如下： 1. 一般行政，預計進用臨時人員10人，經費5,000千元；勞務承攬24人，經費11,192千元。 2. 展示推廣教育活動業務，預計進用臨時人員4人，經費2,100千元。 3. 南科館－基本行政工作維持，預計進用臨時人員7人，經費3,425千元；勞務承攬39人，經費20,482千元。 4. 考古與史前文物之規劃研究及典藏業務，預計進用臨時人員15人，經費7,070千元。 5. 卑南遺址公園－基本行政工作維持，預計進用臨時人員6人，經費3,059千元；勞務承攬17人，經費7,226千元。 6. 工務機電管理業務，預計進用臨時人員4人，經費2,280千元；勞務承攬16人，經費8,550千元。 7. 公共服務活動之規劃及推動業務，預計進用臨時人員13人，經費6,213千元。 8. 世界南島文化在臺灣研發計畫，預計進用臨時人員4人，經費2,019千元。

國立臺灣史前文化博物館
公務車輛明細表

中華民國109年度

單位：新臺幣千元

車輛數	車輛種類	乘客人數 不含司機	購置 年月	汽缸總 排氣量 (立方公分)	油料費			養護費	其他	備註
					數量(公升)	單價(元)	金額			
現有車輛：										
1	首長專用車	4	94.12	2,000	1,668	29.00	48	51	40	0978-MK。
1	15人座大客車	14	87.12	5,900	1,673	29.00	49	51	37	WZ-106。
1	小客貨兩用車	7	101.08	2,400	1,668	29.00	48	51	21	4669-G9。
2	一般公務用機車	2	86.12	125	624	29.00	18	4	3	PVF-812、PVF-813。
1	一般公務用機車	1	100.07	125	312	29.00	9	2	2	326-LXF。
	合計				5,945		172	159	103	

本
頁
空
白

預算員額： 職員 57 人 技工 1 人
 警察 0 人 駕駛 0 人
 法警 0 人 聘用 0 人
 駐警 0 人 約僱 0 人
 工友 3 人 駐外雇員 0 人

合計： 61 人

國立臺灣史前
 現有辦公房

中華民國

區 分	自有				無償借用		
	單位數	面積	取得成本	年需養護費	單位數	面積	年需養護費
一、辦公房屋	7	70,845.68	2,785,941	1,400		-	-
二、機關宿舍		-	-	-		-	-
1 首長宿舍		-	-	-		-	-
2 單房間職務宿舍		-	-	-		-	-
3 多房間職務宿舍		-	-	-		-	-
三、其他		-	-	-		-	-
合 計		70,845.68	2,785,941	1,400		-	-

**國立臺灣史前
捐助經費**
中華民國

捐 助 計 畫	計 畫 起 訖 年 度	捐 助 對 象	捐 助 內 容	捐 助
				經 常 人 事 費
合計				-
1. 對團體之捐助				-
4060 公保軍保及退撫基金差額補助				-
(1)5361700100 一般行政				-
[1]公保軍保及退撫基金差額補助	4060	109-109 公務人員退休撫卹基金	依據「公立學校教職員退休資遣撫卹條例」第40條，編列107年度之調降退休職員退休所得後，節省退撫支出經費挹注公務人員退休撫卹基金。	-
2. 對個人之捐助				-
4075 差額補貼				-
(1)5361700100 一般行政				-
[1]差額補貼	4075	109-109 退休教育人員	依據「公立學校退休教職員一次退休金及養老給付優惠存款辦法」編列退休教育人員優惠存款利息差額補貼。	-
4085 獎勵及慰問				-
(1)5361700100 一般行政				-
[1]獎勵及慰問	4085	109-109 退休人員	依據「退休人員照護事項」編列退休退職人員三節慰問金，每人每年6千元。	-

文化博物館
分析表
109年度

單位：新臺幣千元

經 費		之 用 途		分 析
門		資 本 門		合 計
業 務 費	其 他	營 建 工 程	其 他	
-	308	-	-	308
-	249	-	-	249
-	249	-	-	249
-	249	-	-	249
-	249	-	-	249
-	59	-	-	59
-	47	-	-	47
-	47	-	-	47
-	47	-	-	47
-	12	-	-	12
-	12	-	-	12
-	12	-	-	12

本
頁
空
白

**國立臺灣史前文化博物館
派員出國計畫預算總表**
中華民國109年度

單位：新臺幣千元

類 別	本 年 度 計 畫 項 數	本 年 度 預 計 人 天	本 年 度 預 算 數	上 年 度 計 畫 項 數	上 年 度 核 定 人 天	上 年 度 預 算 數
合 計	1	14	161	2	15	161
考 察	1	14	161	2	15	161
視 察	-	-	-	-	-	-
訪 問	-	-	-	-	-	-
開 會	-	-	-	-	-	-
談 判	-	-	-	-	-	-
進 修	-	-	-	-	-	-
研 究	-	-	-	-	-	-
實 習	-	-	-	-	-	-

計畫名稱及領域代碼	擬前往國家	擬拜會或視察機構	計畫內容	預計前往期間	預計天數	擬派人數
一．考察 01 第13屆太平洋藝術節世界南島文化交流計畫75	美國夏威夷	太平洋共同體秘書處	第13屆太平洋藝術節，是臺灣參與太平洋文化網絡重要的一步。藝術節中涵蓋多重藝術形式，例如飲食、音樂、服裝、電影等等，都和現代溝通媒介、生活方式高度相關，本計畫將觀察、見證世界南島的經驗交流與關係建立。	109.06-109.06	7	2

文化博物館
 算類別表—考察、視察、訪問
 109年度

單位：新臺幣千元

旅		費		預		算		歸屬預算科目	前三年內有無赴同一機構拜會、視察	
交通費	生活費	辦公費	合計	合計	合計	有/無	如有，說明其內容			
50	109	2	161	161	館務業務活動	無				

計畫名稱及領域代碼	擬前往地區	擬拜會單位	工 作 內 容	預計前往期間	預計天數	擬派人數
01 海南島樹皮布、織錦文化考察計畫75	海南省	海南省博物館、昌江黎族自治縣昌江博物館、海南省民族博物館、海南省保亭黎族苗族自治縣博物館	海南島黎族樹皮布主要分布在中南部黎族集聚區，當地至今依然使用構樹皮製作墊單、衣服、腰帶等生活用品；而海南島黎族的黎錦歷史悠久，兩者皆為黎族的重要文化資產，可做為臺灣相關研究、原住民無形文化資產保存之參考。本計畫將赴海南島進行考察以瞭解樹皮布與織布等技藝在海南島保存及發展現況。	109.11 - 109.11	5	2

文化博物館
 畫預算類別表
 109年度

單位：新臺幣千元

旅 費 預 算				歸屬預算科目	前三年內有無赴同一單位拜會	
交通費	生活費	辦公費	合 計		有/無	如有，說明其拜會內容
36	48	-	84	館務業務活動	無	

職能 別分類	經濟性 分類	經 常			
		受僱人員報酬	商品及勞務購買支出	債務利息	土地租金支出
總 計		105,674	141,644	-	52
08 娛樂、文化與宗教		105,674	141,644	-	52

文化博物館
 濟性綜合分類表
 109年度

單位：新臺幣千元

支 出				經常支出合計
對企業	經常 對家庭及民間 非營利機構	移 轉 對政府	對國外	
-	59	-	30	247,459
-	59	-	30	247,459

職能 別分類	經濟性 分類	資本			
		投資及增資			資
		對營業基金	對非營業特種基金	對民間企業	對企業
總計		-	-	-	-
08 娛樂、文化與宗教		-	-	-	-

文化博物館
 濟性綜合分類表
 109年度

單位：新臺幣千元

支			出	
本	移	轉	土地購入	無形資產購入
對家庭及民間 非營利機構	對政府	對國外		
-	-	-	-	1,000
-	-	-	-	1,000

職能 別分類	經濟性 分類	資本			
		固定		資本	
		住宅	非住宅房屋	營建工程	運輸工具
總計		-	-	-	-
08 娛樂、文化與宗教		-	-	-	-

文化博物館
 濟性綜合分類表
 109年度

單位：新臺幣千元

支			出		總計
形	成		資本支出合計		
資訊軟體	機器及其他設備	土地改良			
3,070	19,327	-	23,397		270,856
3,070	19,327	-	23,397		270,856

國立臺灣史前文化博物館
立法院審議 108 年度中央政府總預算案
所提決議、附帶決議及注意辦理事項辦理情形報告表

決議、附帶決議及注意辦理事項		辦理情形
項次	內容	
(一)	<p>一、通案決議 9 項</p> <p>108 年度總預算案針對各機關及所屬通案刪減用途別項目決議如下：</p> <ol style="list-style-type: none"> 1.減列政令宣導費 5%。 2.減列委辦費（不含法律義務支出）3%。 3.減列軍事裝備及設施、房屋建築養護費、車輛及辦公器具養護費、設施及機械設備養護費 4%。 4.減列大陸地區旅費 30%。 5.減列國外旅費及出國教育訓練費（不含法律義務支出）5%。 6.減列設備及投資（不含資產作價投資）5%。 7.減列對國內團體之捐助及政府機關間之補助（不含法律義務支出）4%。 8.對地方政府之補助（不含法律義務支出及一般性補助款）3%。 9.前述 1 至 5 項允許在業務費科目範圍內調整。 10.前述 7 至 8 項允許在獎補助費科目範圍內調整。 11.前述 1 至 8 項若有特殊困難無法依上開原則調整者，可提出其他可刪減項目，經主計總處審核同意後予以代替補足。 12.如總刪減數未達 240 億元（約 1.19%），另予補足。 <p>108 年度中央政府總預算案針對各機關及所屬統刪項目如下：</p> <ol style="list-style-type: none"> 1.政令宣導費：統刪 5%，其中國立故宮博物院、銓敘部、審計部、內政部、消防署及所屬、移民署、建築研究所、空中勤務總隊、領事事務局、北區國稅局及所屬、南區國稅局及所屬、國有財產署及所屬、國民及學前教育署、國立公共資訊圖書館、國立教育廣播電臺、工業局、加工出口區管理處及所屬、交通部、中央氣象局、原子能委員會、放射性物料管理局、林務局、漁業署及所屬、動植物防疫檢疫局及所屬、毒物及化學物質局、新竹科學工業園區管理局、中部科學工業園區管理局改以其他項目刪減替代，科目自行調整。 2.委辦費：除法律義務支出不刪外，其餘統刪 3%，其中國家安全會議、行政院、國立故宮博物院、檔案管理局、中央選舉委員會及所屬、審計部、內政部、消防署及所屬、移民署、國防部所屬、國庫署、國家教育研究院、觀光局及所屬、農業藥物毒物試驗所、花蓮區農業改良場、動植物防疫檢疫局及所屬、中部科學工業園區管理局改以其他項目刪減替代，科目自行調整。 3.軍事裝備及設施、房屋建築養護費、車輛及辦公器具養護費、設施及機械設備養護費：統刪 4%，其中行政院、主計總處、公務人力發展學院、國立故宮博物院、國家發展委員會、檔案管理局、公平交易委員會、銓敘部、公務人員退休撫卹基金監理委員會、審計部、審計部臺北市審計處、審計部新北市審計處、審計部桃園市審計處、審計部臺中市審計處、審計部臺南市審計處、審計部高雄市審計處、內政部、警政署及所屬、消防署及所屬、外交及國際事務學院、國防部所屬、賦稅署、高雄國稅局、北區國稅局及所屬、南區國稅局及所屬、關務署及所屬、國有財產署及所屬、財政資訊中心、教育部、國民及學前教育署、體育署、國家圖書館、國立公共資訊圖書館、國立教育廣播 	依決議事項辦理。

國立臺灣史前文化博物館

立法院審議 108 年度中央政府總預算案

所提決議、附帶決議及注意辦理事項辦理情形報告表

決議、附帶決議及注意辦理事項	內容	辦理情形
項次	內	容
	<p>電臺、國家教育研究院、法務部、司法官學院、法醫研究所、廉政署、矯正署及所屬、行政執行署及所屬、最高檢察署、臺灣高等檢察署、臺灣高等檢察署臺中檢察分署、臺灣高等檢察署臺南檢察分署、臺灣高等檢察署高雄檢察分署、臺灣高等檢察署花蓮檢察分署、臺灣高等檢察署智慧財產檢察分署、臺灣臺北地方檢察署、臺灣士林地方檢察署、臺灣新北地方檢察署、臺灣桃園地方檢察署、臺灣新竹地方檢察署、臺灣苗栗地方檢察署、臺灣臺中地方檢察署、臺灣南投地方檢察署、臺灣彰化地方檢察署、臺灣雲林地方檢察署、臺灣嘉義地方檢察署、臺灣臺南地方檢察署、臺灣橋頭地方檢察署、臺灣高雄地方檢察署、臺灣屏東地方檢察署、臺灣臺東地方檢察署、臺灣花蓮地方檢察署、臺灣宜蘭地方檢察署、臺灣基隆地方檢察署、臺灣澎湖地方檢察署、福建高等檢察署金門檢察分署、福建金門地方檢察署、福建連江地方檢察署、調查局、工業局、中小企業處、加工出口區管理處及所屬、交通部、民用航空局、中央氣象局、觀光局及所屬、運輸研究所、公路總局及所屬、鐵道局及所屬、原子能委員會、放射性物料管理局、水土保持局、特有生物研究保育中心、臺南區農業改良場、漁業署及所屬、新竹科學工業園區管理局、海巡署及所屬改以其他項目刪減替代，科目自行調整。</p> <p>4.大陸地區旅費：統刪 30%，其中行政院、國立故宮博物院、國家發展委員會、役政署、移民署、空中勤務總隊、國庫署、關務署及所屬、教育部、國民及學前教育署、國家圖書館、國家教育研究院、工業局、標準檢驗局及所屬、中小企業處、交通部、中央氣象局、觀光局及所屬、鐵道局及所屬、原子能委員會、放射性物料管理局、農業委員會、林務局、林業試驗所、畜產試驗所、家畜衛生試驗所、農業藥物毒物試驗所、特有生物研究保育中心、茶業改良場、漁業署及所屬、動植物防疫檢疫局及所屬、農糧署及所屬、衛生福利部、中央健康保險署、新竹科學工業園區管理局、中部科學工業園區管理局、金融監督管理委員會、銀行局、檢查局改以其他項目刪減替代，科目自行調整。</p> <p>5.國外旅費及出國教育訓練費：除法律義務支出不刪外，其餘統刪 5%，其中國家安全會議、行政院、主計總處、人事行政總處、公務人力發展學院、國立故宮博物院、國家發展委員會、檔案管理局、客家委員會及所屬、中央選舉委員會及所屬、公平交易委員會、考選部、銓敘部、國家文官學院及所屬、公務人員退休撫卹基金監理委員會、公務人員退休撫卹基金管理委員會、審計部、內政部、警政署及所屬、役政署、移民署、建築研究所、空中勤務總隊、外交部、領事事務局、外交及國際事務學院、國防部、國防部所屬、財政部、國庫署、賦稅署、北區國稅局及所屬、南區國稅局及所屬、關務署及所屬、財政資訊中心、教育部、國民及學前教育署、國家圖書館、國立公共資訊圖書館、國家教育研究院、法務部、司法官學院、法醫研究所、廉政署、矯正署及所屬、行政執行署及所屬、臺灣高等檢察署、調查局、工業局、標準檢驗局及所屬、中小企業處、加工出口區管理處及所屬、中央地質調查所、交通部、民用航空局、中央氣象局、觀光局及所屬、運輸研究所、公路總局及所屬、鐵道局及所屬、職業安全衛生署、僑</p>	

國立臺灣史前文化博物館

立法院審議 108 年度中央政府總預算案

所提決議、附帶決議及注意辦理事項辦理情形報告表

決議、附帶決議及注意辦理事項	內容	辦理情形
項次	內	容
	<p>務委員會、原子能委員會、放射性物料管理局、核能研究所、農業委員會、林務局、水土保持局、農業試驗所、林業試驗所、水產試驗所、畜產試驗所、家畜衛生試驗所、農業藥物毒物試驗所、茶業改良場、種苗改良繁殖場、花蓮區農業改良場、漁業署及所屬、動植物防疫檢疫局及所屬、農糧署及所屬、毒物及化學物質局、環境檢驗所、環境保護人員訓練所、科技部、新竹科學工業園區管理局、中部科學工業園區管理局、金融監督管理委員會、銀行局、檢查局改以其他項目刪減替代，科目自行調整。</p> <p>6.設備及投資：除資產作價投資不刪外，其餘統刪 5%，其中立法院、司法院、最高法院、最高行政法院、臺北高等行政法院、臺中高等行政法院、高雄高等行政法院、公務員懲戒委員會、法官學院、智慧財產法院、臺灣高等法院臺中分院、臺灣高等法院臺南分院、臺灣高等法院高雄分院、臺灣高等法院花蓮分院、臺灣臺北地方法院、臺灣士林地方法院、臺灣新北地方法院、臺灣新竹地方法院、臺灣苗栗地方法院、臺灣臺中地方法院、臺灣南投地方法院、臺灣彰化地方法院、臺灣雲林地方法院、臺灣嘉義地方法院、臺灣臺南地方法院、臺灣橋頭地方法院、臺灣屏東地方法院、臺灣臺東地方法院、臺灣花蓮地方法院、臺灣宜蘭地方法院、臺灣基隆地方法院、臺灣澎湖地方法院、臺灣高雄少年及家事法院、福建高等法院金門分院、福建金門地方法院、福建連江地方法院、審計部臺北市審計處、審計部新北市審計處、審計部桃園市審計處、審計部臺中市審計處、審計部臺南市審計處、審計部高雄市審計處、警政署及所屬、中央警察大學、國防部所屬、財政部、賦稅署、臺北國稅局、中區國稅局及所屬、關務署及所屬、國有財產署及所屬、財政資訊中心、國家圖書館、國立公共資訊圖書館、國立教育廣播電臺、國家教育研究院、法務部、司法官學院、法醫研究所、廉政署、矯正署及所屬、行政執行署及所屬、最高檢察署、臺灣高等檢察署、臺灣高等檢察署臺中檢察分署、臺灣高等檢察署臺南檢察分署、臺灣高等檢察署高雄檢察分署、臺灣高等檢察署花蓮檢察分署、臺灣高等檢察署智慧財產檢察分署、臺灣臺北地方檢察署、臺灣士林地方檢察署、臺灣新北地方檢察署、臺灣桃園地方檢察署、臺灣新竹地方檢察署、臺灣苗栗地方檢察署、臺灣臺中地方檢察署、臺灣南投地方檢察署、臺灣雲林地方檢察署、臺灣嘉義地方檢察署、臺灣臺南地方檢察署、臺灣橋頭地方檢察署、臺灣高雄地方檢察署、臺灣屏東地方檢察署、臺灣臺東地方檢察署、臺灣花蓮地方檢察署、臺灣宜蘭地方檢察署、臺灣基隆地方檢察署、臺灣澎湖地方檢察署、福建高等檢察署金門檢察分署、福建金門地方檢察署、福建連江地方檢察署、調查局、經濟部、工業局、中央氣象局、運輸研究所、公路總局及所屬、水產試驗所改以其他項目刪減替代，科目自行調整。</p> <p>7.對國內團體之捐助與政府機關間之補助：除法律義務支出不刪外，其餘統刪 4%，其中司法院、內政部、營建署及所屬、警政署及所屬、經濟部、交通部、僑務委員會、水土保持局、漁業署及所屬、動植物防疫檢疫局及所屬、環境保護署、文化部、新竹科學工業園區管理局改以其他項目刪減替代，科目自行調整。</p>	

國立臺灣史前文化博物館
立法院審議 108 年度中央政府總預算案
所提決議、附帶決議及注意辦理事項辦理情形報告表

決 議	、 附 帶 決 議 及 注 意 辦 理 事 項	辦 理 情 形
項 次	內 容	
	8.對地方政府之補助：除法律義務支出及一般性補助款不刪外，其餘統刪 3%，其中消防署及所屬、役政署、動植物防疫檢疫局及所屬改以其他項目刪減替代，科目自行調整。 9.財政部國庫署「國債付息」減列 35 億元，科目自行調整。	
(二)	我國研發經費及中央政府科技預算均逐年遞增，研發投入呈成長趨勢。近年我國專利核准件數已有增加，被引用率雖曾成長，然近年呈遞減趨勢，且技術建設之世界排名下滑，技術輸入金額仍遠逾技術輸出金額。細究各產業技術輸出入相抵之貿易餘額，以「電子零組件製造業」及「電腦、電子產品及光學製品製造業」等高科技產業之逆差金額最高，反映出我國高科技產業以代工製造為主之產業結構特性。為使逐年遞增之科研經費投入充分發揮成效，建請應強化科技創新能力及研發成效之應用，以提升我國關鍵技術之自主程度，進而提升我國產業競爭力。	配合辦理。
(五)	近年中央政府資訊業務委外程度居高不下，又資訊系統建置多未考量民眾需求，致網路之公民參與情形欠佳，要求各機關應積極檢討現有資訊系統之服務形式及內容，適時了解使用者需求，俾提升民眾使用意願，落實電子治理之願景。	配合辦理。
(八)	各公務機關於辦理各項業務時，若有購置禮品或紀念品之需要，除應符合相關法規辦理外，應優先採購臺灣製產品。	遵照辦理。
(一)	三、通過決議—預算凍結（書面報告）部分 新增教育及文化委員會審議結果 第 1 項 文化部 108 年度文化部主管單位預算視覺及表演藝術之策劃與發展，辦理全球布局行動方案 106 至 109 年第二期國際及兩岸交流中程計畫經費合共 3 億 2,096 萬元。應凍結 10%，俟向立法院提出書面報告並說明執行成效後，始得動支。	配合辦理。
(一)	第 8 項 國立臺灣史前文化博物館 凍結第 2 目「館務業務活動」350 萬元，俟國立臺灣史前文化博物館向立法院教育及文化委員會提出書面報告後，始得動支。	本館於 108 年 2 月 2 日以臺史前館秘字第 1083000371 號函送書面報告予文化部轉立法院教育及文化委員會。
	四、通過決議—主決議部分	
(十五)	教育及文化委員會審議結果 文化部及所屬 108 年度預算案編列辦理文化部全球布局行動方案 106-109 年第二期國際及兩岸交流中程計畫經費合共 3 億 2,096 萬元，本案係延續執行之跨年期計畫。據文化部提供資料，截至 107 年 7 月底止本計畫預算執行率雖達 82.02%，惟仍有許多問題待檢討改善。 本計畫期程 4 年惟前 3 年累計編列預算不及核定總經費 4 成，允宜評估未依原定計畫分配經費對整體計畫目標及預期效益之影響，並研謀相關配套	配合辦理。

國立臺灣史前文化博物館
立法院審議 108 年度中央政府總預算案
所提決議、附帶決議及注意辦理事項辦理情形報告表

決議、附帶決議及注意辦理事項 項次	內容	辦理情形
	<p>措施：本計畫 106 至 108 年度實際編列預算依序為 3.24 億元、2.86 億元及 3.20 億元，前 3 年合共編列預算 9 億 3,258 萬 2 千元，與原規劃 106 至 108 年度之分年經費合共 17 億 6,740 萬 8 千元相差 8 億 3,482 萬 6 千元，差距幅度達 47.23%。按本計畫核定辦理期程 4 年，前 3 年（106-108 年度）累計編列預算數 9 億 3,258 萬 2 千元，僅占預定計畫總規模 23 億 7,404 萬 4 千元之 39.28%，尚不及 4 成，惟後續僅剩餘 109 年度（1 年）之執行期程。文化部允宜評估未依原定計畫編列預算執行，對本計畫目標與預期效益之影響，並預為籌謀補救配套措施，俾如期如質達成計畫目標。</p> <p>本計畫雖已初具執行成果，惟部分項目仍容有加強空間：1.部分工作項目落後目標值：據文化部提供資料，截至 107 年 7 月底止多數工作項目已達預定分年目標，惟部分項目未達目標值，例如 106 年度「多面向拓展文化外交工作—與日本交流活動」較預定目標減少 1 場、「洽邀美加地區文化領域意見領袖與專業人士訪台並促成後續具體交流」較目標減少 2 人次等，107 年度截至 7 月底亦有部分項目較預定目標落後之情形，允宜加強辦理。2.部分交流計畫尚待規劃，並宜強化交流之面向廣度與深度：本計畫之目標係以文化為核心，主動在國際舞台發聲，全方位推動國際文化交流，使臺灣扮演華文世界之文化領航者。惟查部分交流計畫尚未完成規劃，或實際執行之廣度及深度容有強化之空間。</p> <p>綜上所述，文化部主管辦理「文化部全球布局行動方案 106-109 年第二期國際及兩岸交流中程計畫」，預算編列與原定計畫差異頗巨，允宜評估對整體計畫目標與預期效益之影響，並研謀補救配套措施；又本計畫部分項目落後目標值，且部分交流計畫之廣度及深度尚有落差，均待檢討改善。爰此，文化部應於 3 個月內將改善書面報告送交立法院教育及文化委員會。</p>	
(二十三)	<p>107 年文化部新列「臺灣行卷—博物館示範計畫」，預計以地理資訊系統（GIS）建構空間資料，並引入專業研究充實其屬性資料內容，該項計畫預定於 107 至 110 年間辦理，文化部 106 年度指該計畫執行成果，將作為與「國家文化記憶庫」之銜接。惟經查該項計畫皆已於 108 年預算中減列，亦未見於前瞻基礎建設計畫第二期預算，爰請文化部就「臺灣行卷」計畫 107 年度階段性執行成果、計畫未如期連續性執行，與執行成果如何應用，於 3 個月內向立法院教育及文化委員會提出書面報告。</p>	配合辦理。
(二十五)	<p>館藏及數位內容權利盤點計畫已於 107 年度完成預算編竣，108 年度即不再編列。惟審計部於 106 年中央政府總決算審核報告中指出：文化部所屬國立傳統藝術中心等 11 個館（處），執行權利盤點及數位化成果落差甚鉅，且多數權利盤點未達五成，不利未來展演、研究、推廣、加值之運用。爰請文化部就 107 年度數位內容權利盤點計畫執行成果，與該盤點計畫截止後如何籌謀改善，是否需要賡續編列經費進行通盤檢討，於 3 個月內向立法院教育及文化委員會提出書面報告。</p>	配合辦理。

國立臺灣史前文化博物館
立法院審議 108 年度中央政府總預算案
所提決議、附帶決議及注意辦理事項辦理情形報告表

項次	內	權利盤點情形								數位化情形	辦理情形																																																																																																																										
		博物館名稱	典藏品總件數	權利盤點情形				數位化情形																																																																																																																													
				已盤點		未盤點		件數	比率																																																																																																																												
				件數	比率	件數	比率			件數	比率																																																																																																																										
		合計	473,453	95,192	20.11	378,261	79.89	312,943	66.1																																																																																																																												
		國立傳統藝術中心	9,107	8,858	97.27	249	2.73	9,107	100																																																																																																																												
		國立國父紀念館	4,179	2,101	50.28	2,078	49.72	1,004	24.02																																																																																																																												
		國立中正紀念堂管理處	1,458	1,458	100	—	—	1,458	100																																																																																																																												
		國立歷史博物館	57,201	7,897	13.81	49,304	86.19	56,286	98.4																																																																																																																												
		國立臺灣美術館	15,838	15,838	100	—	—	15,456	97.59																																																																																																																												
		國立臺灣博物館	119,455	25,009	20.94	94,446	79.06	47,916	40.11																																																																																																																												
		國立臺灣史前文化博物館	48,028	12,351	25.72	35,677	74.28	40,781	84.91																																																																																																																												
		國立臺灣歷史博物館	101,666	15,182	14.93	86,484	85.07	95,582	94.02																																																																																																																												
		國立臺灣文學館	101,081	885	0.88	100,196	99.12	41,029	40.59																																																																																																																												
		國立臺灣工藝研究發展中心	11,840	2,013	17	9,827	83	724	6.11																																																																																																																												
		國家人權博物館籌備處	3,600	3,600	100	—	—	3,600	100																																																																																																																												
(五十七)	<p>文化部主管 108 年度公務預算預計進用臨時人員 480 人、勞動派遣 6 人及勞務承攬 880 人（以下統稱非典型人力），合計 1,366 人，相關經費合計 7 億 2,308 萬 1 千元，非典型人力經費需求較 107 年度大幅增加，且依據文化部提供資料顯示，107 年 8 月底該部及所屬進用之臨時人員合共 193 人，其中進用年資超過 10 年以上者有 53 人，年資 5 年以上、10 年以下者 26 人，兩者合計達 79 人，占全體臨時人員比率達 40.93%，反映該部及所屬臨時人員之進用有長期僱用之情形，核與規定臨時人員得辦理之業務應屬臨時性、短期性或季節性之本質不符，應重新檢討人力運用規劃，爰要求文化部就本案於 3 個月內向立法院教育及文化委員會提出書面報告。</p> <p style="text-align: center;">文化部主管 107 年度及 108 年度非典型人力預算一覽表</p> <p style="text-align: right;">單位：人；新台幣千元</p> <table border="1" style="width: 100%; border-collapse: collapse; margin-top: 10px;"> <thead> <tr> <th rowspan="2">單位名稱</th> <th colspan="4">107 年度</th> <th colspan="4">108 年度</th> <th colspan="2">比較增減</th> </tr> <tr> <th>臨時人員</th> <th>勞動派遣</th> <th>勞務承攬</th> <th>相關費用</th> <th>臨時人員</th> <th>勞動派遣</th> <th>勞務承攬</th> <th>相關費用</th> <th>人數</th> <th>費用</th> </tr> </thead> <tbody> <tr> <td>文化部</td> <td>122</td> <td>78</td> <td>206</td> <td>216,869</td> <td>191</td> <td>6</td> <td>260</td> <td>254,310</td> <td>+51</td> <td>37,441</td> </tr> <tr> <td>文化資產局</td> <td>28</td> <td>8</td> <td>63</td> <td>43,921</td> <td>36</td> <td>0</td> <td>66</td> <td>45,631</td> <td>+3</td> <td>1,710</td> </tr> <tr> <td>影視及流行音樂產業局</td> <td>5</td> <td>13</td> <td>33</td> <td>32,155</td> <td>15</td> <td>0</td> <td>36</td> <td>31,846</td> <td>-</td> <td>-309</td> </tr> <tr> <td>傳統藝術中心</td> <td>27</td> <td>0</td> <td>37</td> <td>27,468</td> <td>24</td> <td>0</td> <td>155</td> <td>112,470</td> <td>+115</td> <td>85,002</td> </tr> <tr> <td>臺灣美術館及所屬</td> <td>6</td> <td>52</td> <td>105</td> <td>65,123</td> <td>57</td> <td>0</td> <td>106</td> <td>66,847</td> <td>-</td> <td>1,724</td> </tr> <tr> <td>臺灣工藝研究發展中心</td> <td>5</td> <td>30</td> <td>47</td> <td>39,228</td> <td>35</td> <td>0</td> <td>47</td> <td>39,228</td> <td>-</td> <td>-</td> </tr> <tr> <td>臺灣博物館</td> <td>14</td> <td>26</td> <td>34</td> <td>35,371</td> <td>40</td> <td>0</td> <td>40</td> <td>40,224</td> <td>+6</td> <td>4,853</td> </tr> <tr> <td>臺灣史前文化博物館</td> <td>22</td> <td>51</td> <td>76</td> <td>71,918</td> <td>64</td> <td>0</td> <td>95</td> <td>78,261</td> <td>+10</td> <td>6,343</td> </tr> <tr> <td>國家人權博物館</td> <td>10</td> <td>21</td> <td>46</td> <td>40,164</td> <td>18</td> <td>0</td> <td>75</td> <td>54,264</td> <td>+16</td> <td>14,100</td> </tr> <tr> <td>合計</td> <td>239</td> <td>279</td> <td>647</td> <td>572,217</td> <td>480</td> <td>6</td> <td>880</td> <td>723,081</td> <td>+201</td> <td>150,864</td> </tr> </tbody> </table>	單位名稱	107 年度				108 年度				比較增減		臨時人員	勞動派遣	勞務承攬	相關費用	臨時人員	勞動派遣	勞務承攬	相關費用	人數	費用	文化部	122	78	206	216,869	191	6	260	254,310	+51	37,441	文化資產局	28	8	63	43,921	36	0	66	45,631	+3	1,710	影視及流行音樂產業局	5	13	33	32,155	15	0	36	31,846	-	-309	傳統藝術中心	27	0	37	27,468	24	0	155	112,470	+115	85,002	臺灣美術館及所屬	6	52	105	65,123	57	0	106	66,847	-	1,724	臺灣工藝研究發展中心	5	30	47	39,228	35	0	47	39,228	-	-	臺灣博物館	14	26	34	35,371	40	0	40	40,224	+6	4,853	臺灣史前文化博物館	22	51	76	71,918	64	0	95	78,261	+10	6,343	國家人權博物館	10	21	46	40,164	18	0	75	54,264	+16	14,100	合計	239	279	647	572,217	480	6	880	723,081	+201	150,864	配合辦理。
單位名稱	107 年度				108 年度				比較增減																																																																																																																												
	臨時人員	勞動派遣	勞務承攬	相關費用	臨時人員	勞動派遣	勞務承攬	相關費用	人數	費用																																																																																																																											
文化部	122	78	206	216,869	191	6	260	254,310	+51	37,441																																																																																																																											
文化資產局	28	8	63	43,921	36	0	66	45,631	+3	1,710																																																																																																																											
影視及流行音樂產業局	5	13	33	32,155	15	0	36	31,846	-	-309																																																																																																																											
傳統藝術中心	27	0	37	27,468	24	0	155	112,470	+115	85,002																																																																																																																											
臺灣美術館及所屬	6	52	105	65,123	57	0	106	66,847	-	1,724																																																																																																																											
臺灣工藝研究發展中心	5	30	47	39,228	35	0	47	39,228	-	-																																																																																																																											
臺灣博物館	14	26	34	35,371	40	0	40	40,224	+6	4,853																																																																																																																											
臺灣史前文化博物館	22	51	76	71,918	64	0	95	78,261	+10	6,343																																																																																																																											
國家人權博物館	10	21	46	40,164	18	0	75	54,264	+16	14,100																																																																																																																											
合計	239	279	647	572,217	480	6	880	723,081	+201	150,864																																																																																																																											
(七十三)	<p>文化部獲「行政院國家科技技術發展基金補助計畫」核定辦理之科技發展計畫均為跨年期計畫，惟文化部卻連年以年度預算方式表達，未揭露各計畫完整資訊，為利預算督考，文化部應與行政院科技會報辦公室、行政院主計總處討論，研謀改善，109 年度預算編製應揭露各年期計畫之完整資訊。</p>	配合辦理。																																																																																																																																			

本
頁
空
白