

21-8

中華民國 110 年度

中央政府總預算案



國立臺灣史前文化博物館單位預算

國立臺灣史前文化博物館 編



# 國立臺灣史前文化博物館

## 單位預算目次

中華民國 110 年度

### 壹、總說明

一、預算總說明 .....	1-14
---------------	------

### 貳、主要表

一、歲入來源別預算表 .....	15-16
二、歲出機關別預算表 .....	17-18

### 參、附屬表

一、歲入項目說明提要表 .....	19-24
二、歲出計畫提要及分支計畫概況表	
(一) 一般行政 .....	25-26
(二) 館務業務活動 .....	27-34
(三) 第一預備金 .....	35
三、各項費用彙計表 .....	36-37
四、歲出一級用途別科目分析表 .....	38-39
五、資本支出分析表 .....	40-41
六、人事費彙計表 .....	43
七、預算員額明細表 .....	44-45
八、公務車輛明細表 .....	46
九、現有辦公房舍明細表 .....	48-49
十、捐助經費分析表 .....	50-51
十一、派員出國計畫預算總表 .....	53
十二、派員出國計畫預算類別表—考察、視察、訪問 .....	54-55
十三、派員赴大陸計畫預算類別表 .....	56-57
十四、歲出按職能及經濟性綜合分類表 .....	58-63
十五、立法院審議中央政府總預算案所提決議、附帶決議及注意辦理事項辦理情形報告表 .....	64-70



# 預算總說明



# 國立臺灣史前文化博物館

## 預算總說明

中華民國 110 年度

### 一、現行法定職掌

為詮釋臺灣史前文化，從事臺灣與周邊地區考古、原住民、南島語族之研究、典藏、展示及教育推廣業務，特設國立臺灣史前文化博物館，本館組織係依據行政院民國 90 年 6 月 8 日臺 90 教字第 017643 號函核定，教育部 90 年 7 月 4 日臺參字第 90083149 號令發布，並奉教育部 91 年 3 月 6 日臺社字第 91022204 號函核定 90 年 7 月 6 日正式成立（91 年 8 月 17 日正式開館）。

本館配合中央政府組織改造，於民國 101 年 5 月 20 日改隸文化部，組織法奉 總統 100 年 6 月 29 日華總一義字第 10000135201 號令公布，本處務規程及編制表並經前行政院文化建設委員會 100 年 10 月 31 日文人字第 10020278801 號令訂定發布及經考試院 101 年 6 月 12 日考臺組貳一字第 10100049501 號函備查。

因應新成立派出單位「南科館管理中心」之需要，本館處務規程及編制表經文化部 107 年 08 月 27 日文人字第 10730233322 號令修正發布及經考試院 107 年 09 月 11 日考授銓法四字第 1074638218 號函核備。

#### （一）機關主要職掌

1. 臺灣與周邊地區史前文化、原住民與南島語族相關之研究、典藏、遺址現地保存及學術交流合作之推動。
2. 臺灣與周邊地區史前文化、原住民與南島語族相關之展示、教育推廣及出版。
3. 館務規劃、館區興建營運、各項公共設施建設與維護、景觀規劃之統籌及管理。
4. 委外業務監督、公共服務、志工組訓、票務管理及社教、藝文活動之企劃執行。
5. 其他有關臺灣史前文化事項。

#### （二）內部分層業務

本館編制員額 64 人，含館長、副館長、組長 3 人、中心主任 1 人、秘書兼主任 1 人、主任 2 人、職員 51 人，另技工工友 4 人。預算員額 61 人（含職員 57 人、技工工友 4 人），本館設下列組、室、中心，分別掌理下列事項：

##### 1. 研究典藏組：

- （1）臺灣與周邊地區史前文化、原住民、南島語族相關文物資料之研究、採集整理、典藏管理及出版。
- （2）國內外博物館、學校、團體之學術交流合作。
- （3）典藏管理系統規劃與藏品之徵集、入藏、登錄及維護。
- （4）標本文物之鑑定、分析、保存、修復、數位化作業及諮詢服務。
- （5）專業圖書、期刊之徵集、典藏及服務。
- （6）考古遺址調查及發掘等相關業務之執行。
- （7）考古學、民族學、人類學科技計畫之規劃及執行。
- （8）其他有關研究典藏事項。

# 國立臺灣史前文化博物館

## 預算總說明

中華民國 110 年度

### 2. 展示教育組：

- (1) 臺灣與周邊地區史前文化、原住民、南島語族文物展示計畫之擬訂及推動。
- (2) 展示規劃製作與展場設施之維護及管理。
- (3) 教育資源服務管理與推廣活動之研擬、規劃及執行。
- (4) 票務、導覽解說、觀眾服務之規劃及執行。
- (5) 國會聯絡、媒體公關事務與文創行銷之規劃及執行。
- (6) 志工服務人力資源之開發、運用及發展。
- (7) 其他有關展示教育事項。

### 3. 遺址發展組：

- (1) 臺灣東部考古遺址現地保存研究及發展。
- (2) 卑南考古遺址調查、發掘及監管保護。
- (3) 卑南考古遺址現地保存、展示之執行及管理。
- (4) 卑南考古遺址自然地景變遷之調查分析。
- (5) 卑南考古遺址環境生態教育之規劃及執行。
- (6) 卑南遺址公園展場管理及設施維護。
- (7) 其他有關遺址發展事項。

### 4. 南科館管理中心：

- (1) 臺灣西南地區考古遺址出土文化資產之研究、採集整理、典藏管理及出版。
- (2) 南科館展示製作與展場設施之維護及管理。
- (3) 南科館考古教育資源服務及推廣活動之執行。
- (4) 南科館票務、導覽解說、觀眾服務之執行。
- (5) 南科館社區資源研究、園區文創行銷及活化利用。
- (6) 其他有關南科館事項。

### 5. 秘書室：

- (1) 本館中長程計畫、年度施政計畫、先期作業與重要會議決議事項之追蹤、管制、考核及評估。
- (2) 工友（含技工、駕駛）之管理。
- (3) 文書、檔案、印信、出納、庶務、採購、財產管理及法制。
- (4) 數位資訊服務升級業務及管理。
- (5) 不屬其他各組、室、中心事項。

### 6. 人事室：掌理本館人事事項。

### 7. 主計室：掌理本館歲計、會計及統計事項。



# 國立臺灣史前文化博物館

## 預算總說明

中華民國 110 年度

### (三) 組織系統圖及預算員額說明表

#### 1. 組織系統圖

國立臺灣史前文化博物館組織系統表

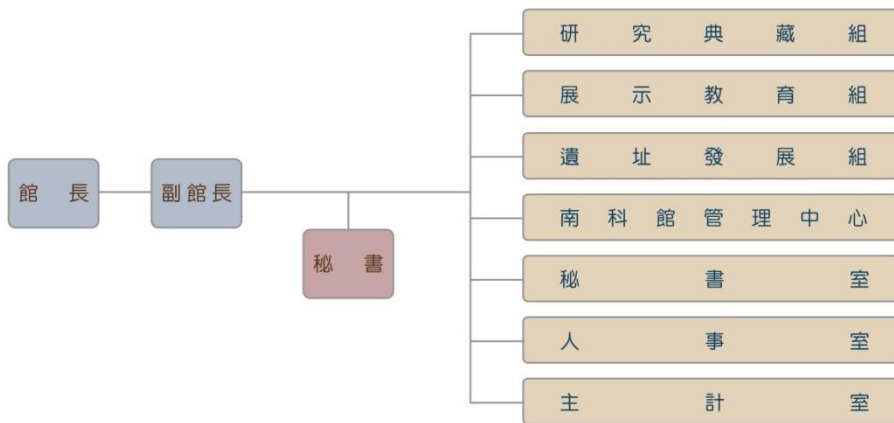

#### 2. 預算員額說明表

109、110 年預算員額比較表

類別	110 年預算員額	109 年預算員額	109 年及 110 年預算員額比較增減
職員	57	57	0
技工	1	1	0
工友	3	3	0
合計	61	61	0

# 國立臺灣史前文化博物館

## 預算總說明

中華民國 110 年度

### 二、110 年度施政目標與重點

國立臺灣史前文化博物館於民國 91 年 8 月 17 日正式開館。為使本館能達成其建館宗旨，並發揮預期功能和效益，爰提出整體施政願景、中程施政計畫之策略目標。

本館依據行政院 110 度施政方針，配合中程施政計畫及核定預算額度，並針對當前社經情勢變化及本館未來發展需要，編定 110 年度施政計畫，其目標與重點如次：

#### (一)年度施政目標

本館建築設施完善，是第一座完全以考古學和人類學為範疇的國家級博物館，更是第一座包含博物館、遺址現場、休閒和自然生態公園的博物館。因此，本館的整體施政願景就是要以學術和文化為基礎，呈現臺灣本土的多元族群和文化，並和國際接軌的國際級博物館。

##### 1. 中程施政計畫之策略目標

- (1) 完善維護文物典藏，加強保存和宣揚文化遺產。
- (2) 提升學術研究品質，促進國際學術交流。
- (3) 充實展示內容，推廣多元文化教育。
- (4) 配合地方旅遊產業發展，提昇觀光品質。
- (5) 積極服務社區，增進社區文化特色。
- (6) 繼續提升行政效率和增強服務品質。

##### 2. 本館配合中程施政計畫、當前社會狀況及本館業務發展之需要，編定 110 年度施政計畫，其重點目標如次：

- (1) 繼續執行文物標本入藏及典藏數位化，加強宣導和維護文化資產。
- (2) 提升研究品質，加強學術交流與出版，提升本館在國內及國際上的學術地位。
- (3) 策劃史前文化、原住民、南島文化等主題特展暨教育推廣活動，強化展示與教育功能。
- (4) 加強與地方文化館、學校等在地組織團體之合作，共同保存與傳承原住民傳統技藝。
- (5) 運用博物館專業與資源，加強與原住民部落之交流互動，深化地方知識、文化史料之研究與運用。
- (6) 結合社區資源與地方特色，規劃多元文化活動，提昇社會大眾參與，促進友善平權。
- (7) 加強行銷推廣，促進地方觀光和文化產業之發展。
- (8) 持續提昇為民服務品質和效率
- (9) 推動南科館管理中心展場設施維護及營運等相關事宜。
- (10) 保存及推廣卑南考古遺址文化資產，推動環境生態教育，建構原住民族文化教育場域。
- (11) 執行「世界南島文化在臺灣」研發計畫，充實南島文化研究知識及推動文化交流。
- (12) 執行「博物館智慧升級示範計畫」，發展適應未來趨勢且能帶動整體永續發展的智慧博物館。

# 國立臺灣史前文化博物館

## 預算總說明

中華民國 110 年度

### (二)110 年度重要施政計畫

工作計畫名稱	重要計畫項目	實施內容
館務業務活動	一 展示推廣教育活動業務	<ol style="list-style-type: none"> <li>1. 策辦特展。</li> <li>2. 規劃執行本館教育推廣活動。</li> <li>3. 辦理新移民團體教育活動服務。</li> <li>4. 開放場地與地方單位互動或合作辦理活動。</li> </ol>
	二 南科館—基本行政工作維持	<ol style="list-style-type: none"> <li>1. 南科考古館典藏文物整飭。</li> <li>2. 提升南科考古館為民服務品質及效率，辦理預約及定時導覽服務。</li> <li>3. 辦理南科考古館教育推廣活動，藉以推廣文化保存及南科考古知識。</li> <li>4. 加強行銷推廣，經營南科考古館參觀人數。</li> <li>5. 策辦特展。</li> </ol>
	三 考古與史前文物之規劃研究及典藏業務	<ol style="list-style-type: none"> <li>1. 整飭及修護本館蒐藏與待入藏之標本，並推動本館典藏品數位化工作。</li> <li>2. 辦理專業審查業務。</li> <li>3. 考古遺址調查。</li> <li>4. 出版學術性刊物、圖書。</li> </ol>
	四 卑南遺址公園—基本行政工作維持	<ol style="list-style-type: none"> <li>1. 策辦特展。</li> <li>2. 辦理卑南遺址公園教育推廣活動。</li> <li>3. 開放場域與社區、地方單位互動或合作辦理活動。</li> <li>4. 提昇卑南遺址公園展示場服務品質及效率，辦理預約及定時導覽服務。</li> </ol>

# 國立臺灣史前文化博物館

## 預算總說明

中華民國 110 年度

工作計畫名稱	重要計畫項目	實施內容
	五 工務機電管理業務	1. 本館機電設施管理維護。 2. 本館景觀花園管理維護。 3. 本館消防編組演練與消防安全設備檢修申報。
	六 公共服務之規劃及推動業務	1. 加強公共服務與行銷推廣，提升服務品質與效益。 2. 回應多元觀眾需求，提供友善服務。
	七 世界南島文化在臺灣研發計畫	1. 執行世界南島文化田野調查計畫，收集古南島或近現代南島文化資料，並與南島語族區域國家進行交流。 2. 古南島或當代南島展示建置。 3. 進行古南島與當代南島文物 3D 掃描。 4. 進行文物 3D 數位模型編修。 5. 進行古南島文物逆向輸出。 6. 撰寫南島文物詮釋資料。
	八 博物館智慧升級示範計畫	1. 建置智慧環境監控系統及消防監控系統。 2. 建置視訊會議系統，以及整合性無線網路系統提供完善之使用者認證介面、優化網路品質及數據蒐集分析系統。 3. 既有典藏庫擴充溫溼度自動數位監測、環境影像監測。 4. 建置考古學實驗室基本設備。 5. 開發 3D 監測系統。 6. 3D 掃描文物與環境。 7. 建置公開（眾）的考古筆記本數位平台。 8. 陶器製造地分析。 9. 石器來源地分析。 10. 人骨及相關獸骨整飭工作。 11. 20 公尺井深之岩芯古環境分析。

# 國立臺灣史前文化博物館

## 預算總說明

中華民國 110 年度

### 三、以前年度計畫實施成果概述

#### (一)前 (108) 年度計畫實施成果概述

工作計畫	實施概況	實施成果
<p>館務業務活動</p> <p>一、展示推廣教育活動業務</p>	<p>(一)策辦特展。</p> <p>(二)辦理本館教育推廣活動。</p> <p>(三)增設教育資源中心服務設施。</p> <p>(四)結合社區與館方資源，關懷原住民、新移民與社福團體等。</p>	<p>1. 完成「走過史前：臺灣原住民生活編器工藝特展」1 項中大型特展。</p> <p>2. 完成「編織築夢月桃情：第七屆原住民青年藝術節暨臺東區高中職原住民教育成果展」、「走進實幻之島—故宮 X 史前數位遊樂場」、「還原正名—臺灣原住民族正名 25 週年主題特展」、「練習一起走一段-MLA 計畫成果展」及「穿上彩虹衣—斯洛伐克民俗藝術暨臺東原民文化聯展」等 5 項小型特展。</p> <p>3. 完成「繁衍、祈福與保護：背兒帶文化國際巡迴展」美國場開展。</p> <p>辦理學校套裝行程活動及親子活動共計 110 場。</p> <p>教育資源中心增設 3D 立體著色暨 VR 體驗區。</p> <p>1. 辦理大溪地烏克麗麗樂舞團參訪遺址及文化交流工作坊活動。</p> <p>2. 與東管處合作辦理導覽解說志工在職訓練-文化解說員。</p> <p>3. 「練習一起，走一段」在地知識的 N 種可能系列活動 3 場次，包含專題講座、工作坊及微形論壇。</p> <p>4. 編織築夢月桃情：第七屆原住民青年藝術節暨臺東區高中職原住民教育成果展，與各級學校及樂舞以「圖紋·陶」為主題，邀請臺東縣高中職原藝班青年共同展出。</p> <p>5. 辦理新住民文化手工藝培訓班暨推廣，設計 4 場教案活動。</p>
<p>二、考古與史前文物之規劃研究及典藏業務</p>	<p>(一)整飭及修護捐贈或遺址出土之石器、玉器、陶器等考古標本。</p> <p>(二)執行「完備典藏圖像及資料計畫」典藏品數位拍攝、藏品內涵詮釋資料，並更新典藏品數位內容。</p>	<p>整飭及修護上里遺址出土之石器及陶器標本 300 件及民族學標本整飭計 101 件。</p> <p>1. 典藏品影像數位化新增 2,330 件 (12,003 張)，完備率已達 90%。</p> <p>2. 典藏品內涵詮釋資料新增 4,537 件，完備率已達 77.1%。</p> <p>3. 典藏品及其數位內容權利盤點總計完成 69,432 筆，甲類資料開放為 68,785 筆。</p>

# 國立臺灣史前文化博物館

## 預算總說明

中華民國 110 年度

工作計畫	實施概況	實施成果
	<p>(三)人骨整飭。</p> <p>(四)召開典藏品審議委員會。</p> <p>(五)辦理國際研討會。</p> <p>(六)針對目前東部史前遺址進行調查。</p> <p>(七)出版學術性刊物、圖書。</p> <p>(八)建置國定卑南遺址國際學術網站文物資料。</p> <p>(九)建置考古文物 3D 數位化資料。</p>	<p>金崙遺址出土人骨骨質標本清理與重建、卑南遺址出土人骨測量及國定 Blihun 漢本遺址 P3S 探坑所有標本入庫。</p> <p>召開典藏品審議委員會 2 次。</p> <p>1. 辦理 2019 國際南島研討會「工藝技術與社會實踐」,共 32 位學者專家與會,發表論文共 26 篇,參與民眾共計 174 人。</p> <p>2. 辦理古代陶器工作坊,由 3 位臺灣及菲律賓陶藝師帶領民眾體驗傳統技藝製作陶器,參與學員共計 119 人。</p> <p>針對東部考古遺址:屏東後壁港遺址、龜山遺址、鵝鑾鼻遺址、花蓮豐濱·宮下遺址、台東工作地遺址、八仙洞遺址、賓茂 II 遺址、下多良遺址、三和遺址、上多良遺址、老番社遺址、石牌橋遺址、東河南 I 遺址、龍泉 I 遺址、龍泉 II 遺址、長光遺址、忠勇遺址、白守蘭遺址、都蘭遺址、泰源遺址、城子埔遺址、金崙遺址等共 22 處進行調查。</p> <p>共計有《太魯閣族人的知識與織藝:花蓮水源部落家藏織品調查報告》、《國立臺灣史前文化博物館 107 年年報》、《獵人的考驗:布農族口傳故事》、《山海南島:乘風破浪開疆闢土的擴散歷程(AR 互動繪本)》、《走過史前:臺灣原住民生活編器工藝特展成果專輯》5 項出版品。</p> <p>針對卑南遺址考古現場區域探坑資料進行數位化,共完成 113 筆層位資料。</p> <p>建置考古文物 3D 數位化資料共 150 筆。</p>
<p>三、卑南遺址公園—基本行政工作維持</p>	<p>(一)辦理考古及環境教育課程。</p> <p>(二)辦理親子教育推廣。</p> <p>(三)辦理一般團體、學校、公務機關預約 DIY 體驗活動。</p>	<p>辦理「再製卑南文化陶器」、「荖葉不老單飛更好」、「仲夏營隊」、「野望影展」及「生態講座」等活動,共計 24 場,累計 1,006 參與人次。</p> <p>計辦理 25 場,共 427 人次參與。</p> <p>規劃 10 種以上 DIY 體驗活動,共辦理 53 場預約 DIY 體驗活動,累計 1,621 參與人次。</p>

# 國立臺灣史前文化博物館

## 預算總說明

中華民國 110 年度

工作計畫	實施概況	實施成果
	(四)卑南遺址公園展示導覽解說及公共服務品質與效率之提昇。	1. 整體服務滿意度 93.5%。 2. 展示廳入場觀眾累計 27,373 人。 3. 預約及定時導覽服務累計 658 場次。
四、工務機電管理業務	(一)本館機電設施檢查、高低壓設備檢測及室內空氣品質巡檢。  (二)本館景觀花園維護管理。  (三)本館消防編組演練與消防安全設備檢修申報。	1. 發電機每月均實施無載測試，全年實施有載測試 2 次。 2. 全館 12 台電梯(含電扶梯)每月定期保養、每年實施安檢；客梯更換液壓油 2 台。 3. 污水處理槽每年實施設備檢修及汙泥清理並辦理水質檢測。 4. 路燈、噴灌、排水及水舞設備每季檢查保養 1 次，每年除鏽油漆 1 次。 5. 定期辦理空調主機及輔助設備檢修及年度大保養 1 次。 6. 全年高低壓設備檢測實施 2 次，並完成申報。 7. 室內空氣品質每月實施巡檢一次，共實施 12 次。 植栽與景觀設施採委外方式辦理，相關維護管理事項載明於契約內，每月定期檢視查驗執行情形，共計檢查 12 次。 1. 上下年度各辦理 1 場自衛消防編組演練，參加人員合計 89 人次。 2. 辦理年度消防安全設備檢修與申報 1 次，並每日檢視消防受信總機，滅火設備定期檢查及更換粉末。
五、公共服務活動之規劃及推動業務	(一)本館展示導覽解說及公共服務品質與效率之提昇。  (二)接受報章、雜誌、電視、廣播等媒體訪問，新聞稿發送及有線電視跑馬燈宣傳，辦理記者會。  (三)進行異業結盟辦理各類型活動，藉以推廣本館展示及推廣教育活動。	1. 服務滿意度平均達 85%。 2. 康樂本館展示廳入場觀眾 163,039 人。 3. 預約及定時導覽服務累計 1,932 場次。 1. 辦理本館各項活動、專案與特展記者會計 16 場次。 2. 各項講座、研習、推廣教育活動、特展、專案計畫等新聞稿件撰擬與發佈，搜尋文化部輿情系統可查得媒體報導近 300 篇。 辦理各類型活動 10 場次累計 2,443 參與人次。

# 國立臺灣史前文化博物館

## 預算總說明

中華民國 110 年度

工作計畫	實施概況	實施成果
六、南科館—基本 行政工作維持	<p>(一)辦理暫存台鐵倉庫及荷園考古工作站之墓葬人骨等文物搬遷至南科考古館內。</p> <p>(二)執行南科考古館藏文物整理、典藏，以及整飭展示工作。</p> <p>(三)規劃南科考古館導覽解說與服務人力。</p> <p>(四)南科考古館試營運期間，與附近友館及管理單位合作辦理教育推廣活動。</p>	<p>已完成第一批文物搬遷，項目包含墓葬人骨、甕棺人骨及葬具、大型翻模未開封現象或墓葬、獸骨、碳化種子及木炭等類。</p> <p>依南科考古館常設展廳及特展相關展示需求辦理館藏文物調閱、整理、借出及展示工作。</p> <p>規劃與執行導覽解說、票務、一線服務、志工業務人力等，共計 15 人；完成訓練課程之志工人數共計 40 名。試營運期間平均每日團體預約 1-3 團。</p> <p>與科技部、國家實驗研究院、臺南市政府、吉貝要國小合作辦理教育推廣活動共計 10 場次。</p>
七、建構智慧型博 物館計畫	<p>(一)網頁搭建虛擬文物展示廳完成虛擬線上博物館。</p> <p>(二)雲端平台開放數位展式藝廊，參與 Google 線上聯合博物館。</p> <p>(三)建置數位展櫃設施完成數位展示區。</p> <p>(四)建置多媒體數位導覽內容。</p> <p>(五)建置文物數位系統，完成文物 3D 數位化資料、數位修復資料及文物逆向輸出成品。</p> <p>(六)完成數位文創創作案。</p>	<p>建置虛擬線上博物館 1 式，南科館上架科技藝術驻村計畫特展。</p> <p>完成線上特展 2 式，辦理成果發表及數位互動成果推廣活動，申請於 Google 藝術與文化平台展示。</p> <p>完成建置數位展示區以推廣智博計畫成果。</p> <p>完成擴充本館自然史廳友善導覽內容，包含新增手語影片、輔具等，並完成友善團體參訪活動 2 場次。</p> <p>1. 完成建置臂式雷射掃描系統 1 套。 2. 完成文物(石器、陶器、仿製品、骨器)3D 數位化資料共計 80 筆。 3. 完成文物(石器、陶器、木器)數位修復資料 15 筆。 4. 完成文物(石器、陶器、骨器、玉器)逆向輸出成品 20 件。</p> <p>完成「山海南島-乘風破浪開疆闢土的擴散歷程」AR 互動繪本 1 本。</p>



# 國立臺灣史前文化博物館

## 預算總說明

中華民國 110 年度

工作計畫	實施概況	實施成果
<p>八、執行「世界南島文化在臺灣」研發計畫</p>	<p>(一)執行跨越黑潮-3萬年前的航海-實驗計畫。</p> <p>(二)南科考古館推動史前南島展示擴充及考古研究實驗環境整備。</p> <p>(三)進行世界南島研發資料收集與文化交流。</p>	<p>1. 於 108 年 7 月 7 日至 9 日完成以獨木舟由臺灣跨越黑潮航向日本與那國島的實驗計畫。</p> <p>2. 於南科考古館辦理，「跨越黑潮：台灣東方海洋文化探究」國際學術研討會。</p> <p>3. 前往美國夏威夷進行夏威夷遠洋航海及近岸資源調查：南島語族水上交通工具研究資料蒐集與田野調查。</p> <p>1. 完成南科考古館常設展廳之展示內容調整，重新上架展出 454 件考古文物。</p> <p>2. 建置考古實驗研究設備：設置高溫爐、桌上型超音波洗淨器及逆滲透純水系統各 1 組。</p> <p>3. 執行「臺南市牛稠子等 5 處考古遺址出土文物整飭計畫」案，文物整飭數量合計為 21,293 件。</p> <p>共執行 4 項子計畫：「越南河內國家歷史博物館考古主題研究與資料收集計畫」、「帛琉國家博物館藏品數位拍攝與後製計畫」、「馬來西亞砂拉越南島文化資料收集計畫」及「夏威夷比夏博物館與文化機構串連」。</p>

# 國立臺灣史前文化博物館

## 預算總說明

中華民國 110 年度

### (二) 上年度已過期間 (109 年 1 月 1 日至 6 月 30 日止) 計畫實施成果概述

工作計畫	實施概況	實施成果
<p>館務業務活動</p> <p>一、展示推廣教育活動業務</p>	<p>(一) 策辦特展。</p> <p>(二) 辦理本館教育推廣活動。</p> <p>(三) 開放場地與地方單位互動或合作辦理活動。</p> <p>(四) 提供新移民團體教育活動服務。</p>	<p>1. 完成「神話：第 8 屆原住民青年藝術節暨高中職、大學原住民藝術教育成果展」特展。</p> <p>2. 製作完成「到美麗島—那些人 那些事 從臺灣看南島世界」館外特展。</p> <p>1. 辦理學校套裝行程活動 1 場次計 30 人參與。</p> <p>2. 辦理到校教育推廣「多元文化」及「3D 列印筆+AR 互動繪本」共計 11 場次 276 參與人次。</p> <p>3. 特展親子活動共計 2 場次 25 參與人次。</p> <p>4. 辦理環境教育外展課程共計 24 場次 722 參與人次及培力課程 1 場次計 45 人參與。</p> <p>「神話：第 8 屆原住民青年藝術節暨高中職、大學原住民藝術教育成果展」，與各級學校及樂舞以「神話」為主題，邀請臺東縣高中職原藝班青年共同展出 1 場次 75 人參與。</p> <p>辦理新住民文化手工藝培訓班暨推廣，完成培訓班課程共 7 場次 70 參與人次，設計 5 場教案活動。</p>
<p>二、南科館—基本行政工作維持</p>	<p>(一) 策辦特展。</p> <p>(二) 辦理南科考古館教育推廣活動。</p> <p>(三) 南科考古館典藏文物整飭。</p> <p>(四) 暫存荷園考古工作站之文物搬遷及上架工作。</p> <p>(五) 提昇南科考古館展示場服務品質與效率。</p>	<p>完成「考古·工具·人：考古工作暨工具展」規劃設計及製作完成「考古耕人幻影紀事展」。</p> <p>辦理「春節系列活動」、「蔦松家族捏塑樂」、「考古館散步」、「考古出奇皂」及「火的誕生」教育推廣活動共 14 場，累積 4,252 參與人次。</p> <p>完成文物整飭件數 1,177 件、卑南遺址之墓葬第 11-13 次發掘人骨整飭及三寶埤遺址第 4 次發掘人骨整飭 2 具。</p> <p>完成搬遷文物種類包括：墓葬人骨、綜合人骨、甕棺人骨、整飭人骨、大型未開封現象、漢人陶瓷器、種子木炭、BC 級整飭文物、動物骨骼、甕棺葬具、陶質遺留、石車、書面資料等，總搬遷數量共計約 26 萬 9,071 件。</p> <p>1. 遊客服務滿意度平均達 93% 以上。</p> <p>2. 展示廳入場觀眾 107,873 人次。</p> <p>3. 預約及定時導覽服務 362 場次。</p>

# 國立臺灣史前文化博物館

## 預算總說明

中華民國 110 年度

工作計畫	實施概況	實施成果
	(六) 進行異業結盟並辦理各類型活動，藉以推廣考古知識及增加南科考古館參觀人次。	科技部南部科學園區管理局-暮春藝文季辦理考古互動體驗活動、國立成功大學創意產業設計所-台南博物館節非常日常小型特展、財團法人樹谷文化基金會及庶古文創事業股份有限公司-史前鐵器生產及煉鐵實驗、台南市政府文化局-博物館逛大街，共計 7 場活動。
三、考古與史前文物之規劃研究及典藏業務	<p>(一) 整飭及修護本館蒐藏與待入藏之標本，並推動本館典藏品數位化工作。</p> <p>(二) 辦理專業審查業務。</p> <p>(三) 整飭展示更新用及新增標本。</p> <p>(四) 考古遺址調查。</p> <p>(五) 出版學術性刊物、圖書。</p> <p>(六) 建置國定卑南遺址國際學術網站文物資料。</p>	<p>1. 林水永先生捐贈考古標本整飭 931 件、陶罐修復 6 件共計 937 件，民族學標本整飭 49 件。</p> <p>2. 藏品數位化工作已完成考古文物 3D 掃描 43 件，民族學文物 3D 掃描 30 件。</p> <p>1. 出版品編輯委員會召開 1 次編輯會議。</p> <p>2. 《南島研究學報》編輯委員會召開 1 次編輯會議。</p> <p>配合本館建築再造工程期程，完成常設展標本文物下架，刻正進行整飭工作，展示更新已完成初步選件。</p> <p>調查臺東地區山棕寮遺址、三和遺址、加路蘭遺址、富山 I 遺址、富山 II 遺址、漁場遺址、泰源遺址、都蘭遺址、卑南遺址等 9 處。另因辦理林水永先生捐贈標本整飭，調查其標本採集地點位於南投縣之水蛙堀遺址、大馬璘遺址、小埔社遺址等 3 處。</p> <p>出版圖書 1 冊：《練習，一起走一段》。</p> <p>完成 40 筆層位資料。</p>
四、卑南遺址公園—基本行政工作維持	<p>(一) 策辦特展。</p> <p>(二) 辦理卑南遺址公園推廣教育。</p>	<p>1. 製作完成「巨石，你好！跟著考古學家去旅行」特展，展覽期間辦理系列活動 2 場：2 月 22 日「來去看巨石：佇立土地上的神秘故事」講座、3 月 21 日「石在厲害：史前石器製作體驗」DIY，計約 80 人次參與。</p> <p>1. 辦理主題企劃活動 1 場：Fun 寒假考古探索體驗活動，計 280 人次參與。</p> <p>2. 辦理 4 場次考古及環境教育課程，計 76 參與人次。</p> <p>3. 辦理 13 場次親子教育推廣活動，計 763 人次參與。</p> <p>4. 辦理 6 場次一般團體、學校及公務機關預約 DIY 體驗活動，計 213 人次參與。</p>

# 國立臺灣史前文化博物館

## 預算總說明

中華民國 110 年度

工作計畫	實施概況	實施成果
	<p>(三)開放卑南遺址公園場地與社區、地方單位互動或合作辦理活動。</p> <p>(四)提昇卑南遺址公園展示場服務品質與效率。</p>	<p>109年1月28日辦理「2020年卑南族聯合年聚暨文創市集」，租借場地：大草坪，場地租借者：臺東縣普悠瑪文化發展協會，共2,000人次。</p> <p>1.遊客服務滿意度平均達95.55%以上。 2.展示廳入場觀眾16,031人次。 3.預約及定時導覽服務362場次。</p>
五、工務機電管理業務	<p>(一)本館機電設施管理維護。</p> <p>(二)本館景觀花園管理維護。</p> <p>(三)本館消防編組演練與消防安全設備檢修申報。</p>	<p>1.每月檢查，並依契約規定完成6次管理維護成果。 2.完成上半年度高低壓電氣設備檢測。 3.每月巡檢，室內空氣品質完成6次巡檢並紀錄。</p> <p>1.每月檢查，並依契約規定完成6次管理維護成果。 2.完成草花補植500株。</p> <p>1.完成上半年度消防編組演練。 2.完成消防安全設備檢修申報。 3.滅火器更新303組。</p>
六、公共服務活動之規劃及推動業務	<p>(一)本館展示導覽解說及公共服務品質與效率之提昇。</p> <p>(二)各項活動媒體推廣。</p> <p>(三)進行異業結盟辦理各類型活動，藉以推廣本館展示及推廣教育活動。</p>	<p>1.康樂本館展示廳入場觀眾52,126人。 2.預約及定時導覽服務累計663場次。</p> <p>1.辦理康樂本館建築再造及展示更新工程啟動記者會1場次、發布新聞稿件4篇、媒體露出60則。 2.辦理特展與相關教育推廣活動記者會3場次、邀請到館採訪5場次、發布新聞稿件12篇、媒體露出175則。</p> <p>與豐趣科技、聯邦銀行、交通部觀光局東部海岸國家風景區管理處等3單位簽訂門票優惠與博物館推廣專案。</p>
七、世界南島文化在臺灣研發計畫	<p>(一)南島的視界在臺灣，擴增古南島展示內容。</p> <p>(二)南島交流計畫。</p>	<p>1.規劃建置台灣史前南島多媒體展示內容。 2.規劃採購考古出土文物保存恆溼系統設備。 3.完成台灣古南島文物數位修復10筆。 4.進行古南島文物逆向輸出28件。 5.規劃建置史前南島文物展示櫃架一式。 6.台灣古南島文物詮釋資料持續撰寫中。</p> <p>諮詢南島語族籍學者專家或國外研究南島語族專家及國內南島語族研究專家，以收集南島文化資料，納入本館南島廳展示內容。</p>

# 主要表



**國立臺灣史前文化博物館  
歲入來源別預算表**

中華民國 110 年度

單位：新臺幣千元

經資門併計

科 目				本年度預算數	上年度預算數	前年度決算數	本年度與 上年度比較	說 明
款	項	目 節	名稱及編號					
			合 計	6,575	4,049	14,716	2,526	
2			0400000000 罰款及賠償收入	-	-	603	-	
	196		0461700000 國立臺灣史前文化博 物館	-	-	603	-	
		1	0461700300 賠償收入	-	-	603	-	
		1	0461700301 一般賠償收入	-	-	603	-	前年度決算數係廠商違約逾期完 工之賠償收入。
3			0500000000 規費收入	5,726	1,123	9,956	4,603	
	165		0561700000 國立臺灣史前文化博 物館	5,726	1,123	9,956	4,603	
		1	0561700300 使用規費收入	5,726	1,123	9,956	4,603	
		1	0561700303 資料使用費	10	10	29	0	本年度預算數係圖像資料使用費 等收入。
		2	0561700306 場地設施使用費	5,716	1,113	9,926	4,603	本年度預算數係門票及會議廳等 場地設施出借收入。
4			0700000000 財產收入	373	2,460	2,619	-2,087	
	215		0761700000 國立臺灣史前文化博 物館	373	2,460	2,619	-2,087	
		1	0761700100 財產孳息	353	2,440	2,148	-2,087	
		1	0761700102 權利金	5	2,090	1,823	-2,085	本年度預算數係館藏品圖像及品 牌授權開發文創商品之權利金收 入。
		2	0761700103 租金收入	348	350	325	-2	本年度預算數係紀念品店及餐廳 等場地租金收入。
		2	0761700500 廢舊物資售價	20	20	471	0	本年度預算數係出售報廢財產及 物品收入。
7			1200000000 其他收入	476	466	1,538	10	

**國立臺灣史前文化博物館**  
**歲入來源別預算表**

中華民國 110 年度

單位：新臺幣千元

經資門併計

科			目	本年度預算數	上年度預算數	前年度決算數	本年度與 上年度比較	說 明
款	項	節	名稱及編號					
210			1261700000 國立臺灣史前文化博 物館	476	466	1,538	10	
	1		1261700200 雜項收入	476	466	1,538	10	
		1	1261700201 收回以前年度歲出	-	-	566	-	前年度決算數係收回行動導覽系 統採購案契約價金等繳庫數。
		2	1261700210 其他雜項收入	476	466	972	10	本年度預算數係推廣教育活動材 料費及出售出版品等收入。



**國立臺灣史前文化博物館  
歲出機關別預算表**

中華民國 110 年度

單位：新臺幣千元

經資門併計

科 目				本年度預算數	上年度預算數	本年度與 上年度比較	說 明
款	項	目	節				
21	8		0061000000				
			文化部主管				
			0061700000				
			國立臺灣史前文化博 物館	296,559	269,146	27,413	
		5361700000					
		文化支出					
		5361700100					
	1	一般行政	104,961	108,712	-3,751	1. 本年度預算數104,961千元，包括人事費72,581千元，業務費31,092千元，設備及投資793千元，獎補助費495千元。 2. 本年度預算數之內容與上年度之比較如下： (1) 人員維持費72,581千元，較上年度核實減列人事費153千元。 (2) 基本行政工作維持費32,380千元，較上年度減列辦理館舍維運等經費3,598千元。	
		5361702000					
	2	館務業務活動	191,098	159,934	31,164	1. 本年度預算數191,098千元，包括業務費45,836千元，設備及投資45,262千元。 2. 本年度預算數之內容與上年度之比較如下： (1) 展示推廣教育活動業務經費18,368千元，較上年度增列辦理展場設施維護及特展製作等經費4,721千元。 (2) 南科館—基本行政工作維持經費62,566千元，較上年度減列辦理出土遺物搬遷及整飭等經費6,952千元。 (3) 考古與史前文物之規劃研究及典藏業務經費7,773千元，較上年度減列辦理南島文化國際論壇等經費4,674千元。 (4) 卑南遺址公園—基本行政工作維持經費12,992千元，較上年度減列辦理卑南考古遺址自然及文化地景研究推廣等經費1,443千元。 (5) 工務機電管理業務經費13,371千元，較上年度減列辦理空調系統維修等經費1,485千元。 (6) 公共服務活動之規劃及推動業務經費5,774千元，較上年度減列辦理志工訓練等經費641千元。	

**國立臺灣史前文化博物館  
歲出機關別預算表**

中華民國 110 年度

單位：新臺幣千元

經資門併計

科 目				本年度預算數	上年度預算數	本年度與 上年度比較	說 明
款	項	目	節				
		3		500	500	0	(7)世界南島文化在臺灣研發計畫經費27,254千元，較上年度減列建置國際資料共享平臺所需設備等經費1,362千元。 (8)新增博物館智慧升級經費43,000千元。 仍照上年度預算數編列。

# 附 屬 表



# 國立臺灣史前文化博物館 歲入項目說明提要表

中華民國110年度

單位：新臺幣千元

來源子目及細目與編號	0561700300 使用規費收入	-0561700303 -資料使用費	預算金額	10	承辦單位	展示教育組
------------	----------------------	-----------------------	------	----	------	-------

## 歲 入 項 目 說 明

一、項目內容 圖像資料使用費等收入。	二、法令依據 國立臺灣史前文化博物館規費收費標準。
-----------------------	------------------------------

## 金 額 及 說 明

款	項	目	節	名 稱	金 額	說 明
3				0500000000 規費收入	10	
	165			0561700000 國立臺灣史前文化 博物館	10	
		1		0561700300 使用規費收入	10	
			1	0561700303 資料使用費	10	圖像資料使用費等收入10千元。

# 國立臺灣史前文化博物館 歲入項目說明提要表

中華民國110年度

單位：新臺幣千元

來源子目及細目與編號	0561700300 使用規費收入	-0561700306 -場地設施使用費	預算金額	5,716	承辦單位	遺址發展組,展示教育組,南科館管理中心
------------	----------------------	-------------------------	------	-------	------	---------------------

## 歲 入 項 目 說 明

一、項目內容

1. 南科考古館及卑南遺址公園展示場門票收入。
2. 會議廳舍、戶外場地及學習教室等場地設施使用費收入。

二、法令依據

國立臺灣史前文化博物館規費收費標準。

## 金 額 及 說 明

款	項	目	節	名 稱	金 額	說 明
3	165	1		0500000000 規費收入	5,716	
				0561700000 國立臺灣史前文化博物館	5,716	
				0561700300 使用規費收入	5,716	
				0561700306 場地設施使用費	5,716	1. 展示場門票收入5,500千元，其內容如下： (1) 南科考古館部分4,800千元，包括： <1>全票每人80元*16,000人=1,280千元。 <2>團體票每人60元*32,000人=1,920千元。 <3>優待票每人50元*32,000人=1,600千元。 (2) 卑南遺址公園部分700千元，包括： <1>全票每人30元*11,000人=330千元。 <2>團體票每人20元*11,750人=235千元。 <3>優待票每人15元*9,000人=135千元。 2. 場地設施使用費收入216千元，其內容如下： (1) 國際會議廳6,000~7,000元，計13場次。 (2) 視聽中心7,300~8,300元，計10場次。 (3) 學習教室4,400~5,400元，計10場次。 (4) 中型會議室3,700~4,700元，計3場次。 (5) 卑南遺址公園戶外場地及教室1,500~6,000元，計5場次。

**國立臺灣史前文化博物館  
歲入項目說明提要表**

中華民國110年度

單位：新臺幣千元

來源子目及細目與編號	0761700100 財產孳息	-0761700102 -權利金	預算金額	5	承辦單位	展示教育組
------------	--------------------	---------------------	------	---	------	-------

歲 入 項 目 說 明

一、項目內容 本館藏品圖像及品牌授權開發文創商品權利金收入。	二、法令依據 國立臺灣史前文化博物館藏品圖像及品牌授權開發文創商品權利金收費作業規定。
-----------------------------------	--

金 額 及 說 明

款	項	目	節	名 稱	金 額	說 明
4				0700000000 財產收入	5	
	215			0761700000 國立臺灣史前文化博物館	5	
		1		0761700100 財產孳息	5	
			1	0761700102 權利金	5	館藏品圖像及品牌授權開發文創商品權利金收入5千元。

**國立臺灣史前文化博物館  
歲入項目說明提要表**

中華民國110年度

單位：新臺幣千元

來源子目及細目與編號	0761700100 財產孳息	-0761700103 -租金收入	預算金額	348	承辦單位	遺址發展組,南科館 管理中心
------------	--------------------	----------------------	------	-----	------	-------------------

歲 入 項 目 說 明

一、項目內容 紀念品店及餐廳委託經營管理租金收入。	二、法令依據 國有財產法。
------------------------------	------------------

金 額 及 說 明

款	項	目	節	名 稱	金 額	說 明
4				0700000000 財產收入	348	
	215			0761700000 國立臺灣史前文化 博物館	348	
		1		0761700100 財產孳息	348	
			2	0761700103 租金收入	348	1.南科考古館紀念品店及餐廳委託經營管理之租金收入每月21千元，年計252千元。 2.卑南遺址公園餐廳委託經營管理之租金收入每月8千元，年計96千元。



**國立臺灣史前文化博物館  
歲入項目說明提要表**

中華民國110年度

單位：新臺幣千元

來源子目及細目與編號	0761700500 廢舊物資售價	預算金額	20	承辦單位	秘書室
------------	----------------------	------	----	------	-----

歲 入 項 目 說 明

一、項目內容 出售報廢財產及物品收入。	二、法令依據 國有財產法。
------------------------	------------------

金 額 及 說 明

款	項	目	節	名 稱	金 額	說 明
4				0700000000 財產收入	20	
	215			0761700000 國立臺灣史前文化 博物館	20	
		2		0761700500 廢舊物資售價	20	出售報廢財產及物品收入20千元。

**國立臺灣史前文化博物館  
歲入項目說明提要表**

中華民國110年度

單位：新臺幣千元

來源子目及細目與編號	1261700200 雜項收入	-1261700210 -其他雜項收入	預算金額	476	承辦單位	展示教育組,研究典藏組,遺址發展組,南科館管理中心
------------	--------------------	------------------------	------	-----	------	---------------------------

**歲 入 項 目 說 明**

一、項目內容

1. 推廣教育活動材料費等收入。
2. 出售出版品收入。
3. 卑南遺址公園望遠鏡等使用費收入。

二、法令依據

政府出版品管理要點。

**金 額 及 說 明**

款	項	目	節	名 稱	金 額	說 明
7				1200000000 其他收入	476	
	210			1261700000 國立臺灣史前文化博物館	476	
		1		1261700200 雜項收入	476	
			2	1261700210 其他雜項收入	476	1. 推廣教育活動報名費及材料費等收入355千元。 2. 出售出版品收入105千元。 3. 卑南遺址公園望遠鏡等使用費收入16千元，每次10元*1,600次=16千元。

**國立臺灣史前文化博物館**  
**歲出計畫提要及分支計畫概況表**

經資門併計

中華民國110年度

單位：新臺幣千元

工作計畫名稱及編號	5361700100 一般行政	預算金額	104,961
-----------	-----------------	------	---------

計畫內容：

1. 辦理辦公房舍所需水電、通訊、清潔、保全、委外人力等行政運作。
2. 辦理公務車輛管理及辦公用器具等維護與保養。
3. 辦理文書檔案、安全防護、庶務、出納、主計及人事等一般性行政事務推行及管理。

預期成果：

1. 改善辦公環境，提高工作品質，增進效率及效能。
2. 適切支援各業務單位，加強計畫與工作順利完成。
3. 強化政府內部控制制度並有效執行。

分支計畫及用途別科目	金額	承辦單位	說明
01 人員維持	72,581	人事室	預算員額61人，包括職員57人、工友3人及技工1人，依規定編列人事費72,581千元。
1000 人事費	72,581		
1015 法定編制人員待遇	48,970		
1025 技工及工友待遇	1,621		
1030 獎金	8,617		
1035 其他給與	928		
1040 加班值班費	2,291		
1045 退休退職給付	1,210		
1050 退休離職儲金	4,650		
1055 保險	4,294		
02 基本行政工作維持	32,380	秘書室	
2000 業務費	31,092		
2003 教育訓練費	100		
2006 水電費	10,993		
2009 通訊費	770		
2012 土地租金	52		
2024 稅捐及規費	68		
2027 保險費	700		
2033 臨時人員酬金	5,000		
2036 按日按件計資酬金	50		
2051 物品	858		
2054 一般事務費	11,675		
2066 車輛及辦公器具養護費	166		
2072 國內旅費	500		
2081 運費	30		
2093 特別費	130		
3000 設備及投資	793		
3030 資訊軟硬體設備費	150		

**國立臺灣史前文化博物館**  
**歲出計畫提要及分支計畫概況表**  
中華民國110年度

經資門併計

單位：新臺幣千元

工作計畫名稱及編號	5361700100 一般行政	預算金額	104,961
分支計畫及用途別科目	金額	承辦單位	說 明
3035 雜項設備費 4000 獎補助費 4060 對公保軍保退撫基金之補助及挹注 4085 獎勵及慰問	643 495 483 12		10. 一般事務費11,675千元： (1) 文康活動費按預算員額職員57人，技工、工友4人，每人每年2千元，合計122千元。 (2) 保全業務、清潔等勞務費用；印刷、環境清潔、員工協助方案及辦理事務行政工作等經費11,553千元（含辦理推展、行銷館務及館際交流等政策宣導經費95千元）。 11. 車輛及辦公器具養護費166千元，係公務車輛及公務用機具所需之保養、維修等費用。 12. 國內旅費500千元，係洽辦相關業務、出席會議、研討會、訓練等國內各地區所需之差旅費。 13. 運費30千元，係公物運輸等所需費用。 14. 特別費130千元，係首長特別費。 15. 資訊軟硬體設備費150千元，係公務所需各項電腦設施、週邊設備之購置及裝置等費用（資本門）。 16. 雜項設備費643千元，係公務所需事務、防護等設備之購置費用（資本門）。 17. 獎補助費495千元： (1) 對公保軍保退撫基金之補助及挹注483千元，係編列108年度之調降退休職員退休所得後，節省退撫支出經費挹注公務人員退休撫卹基金。 (2) 獎勵及慰問12千元，係編列退休人員三節慰問金，每人每年6千元。

**國立臺灣史前文化博物館**  
**歲出計畫提要及分支計畫概況表**

經資門併計

中華民國110年度

單位：新臺幣千元

工作計畫名稱及編號	5361702000 館務業務活動	預算金額	191,098
-----------	-------------------	------	---------

計畫內容：

1. 辦理展場維護及活化、社教及藝文活動之規劃、研究及文宣宣傳推廣。
2. 辦理南科考古館展場維護及活化、社教及藝文活動之規劃、宣傳推廣、研究、典藏、教育推廣及出土遺物之搬遷、整飭與入藏等業務。
3. 辦理史前文化、原住民、南島語族之研究、典藏管理及出版。
4. 執行卑南考古遺址之現地保存、展示及教育推廣。
5. 辦理館舍維護、消防、空調管理維護及工程之規劃與執行。
6. 辦理公共服務規劃、志工組訓及票務管理。
7. 執行「世界南島文化在臺灣」研發計畫。
8. 執行博物館智慧升級示範計畫。

預期成果：

1. 活化藝文場館及教育活動之規劃與推動，以深耕在地文化。
2. 完善南科考古館藏品典藏管理制度、展示教育之規劃與推動及結合社區學校資源，以深化博物館展示功能。
3. 文物標本入藏及典藏數位化、建構數位文化資產，透過科技數位化與媒體呈現考古學、民族學、自然史研究等文化與出版。
4. 加強卑南考古遺址保護與研究發展，促進文化資產與環境生態教育扎根。
5. 維持恆溫恆濕文物典藏環境與展示空間舒適空調及消防設施安全運作。
6. 公共服務活動之規劃，透過政府、民間、學校、社區等，以推動展示教育文化。
7. 以考古深化臺灣史，讓臺灣成爲世界認識南島文化的傳揚平台。
8. 使用能源環保科技、更成熟之雲端通訊技術，共同發展適應未來趨勢且能帶動整體永續發展的智慧博物館。

分支計畫及用途別科目	金額	承辦單位	說明
01 展示推廣教育活動業務	18,368	展示教育組	本計畫共需經費18,368千元，其內容如下：
2000 業務費	14,909		1. 通訊費30千元，係辦理相關業務所需郵資等業務聯繫費用。
2009 通訊費	30		
2015 權利使用費	20		2. 權利使用費20千元，係展示及推廣教育所需使用專利權、智慧財產權等費用。
2021 其他業務租金	45		3. 其他業務租金45千元，係展示及推廣教育業務租用相關動產、不動產等租金費用。
2027 保險費	105		4. 保險費105千元，係執行展示與推廣教育業務之相關人員及展覽品等所需之保險費。
2033 臨時人員酬金	3,200		5. 臨時人員酬金3,200千元，係協助辦理推廣教育企劃、展示規劃、展場設施維護及「跨越大洋1萬年：從遠古到當代」文化探索調查計畫等進用臨時人員之費用。
2036 按日按件計資酬金	200		6. 按日按件計資酬金200千元，係執行展示及推廣教育業務聘請專家學者出席費、講師鐘點費及稿費等費用。
2042 國際組織會費	30		7. 國際組織會費30千元，係參加國際博物館組織等會費。
2045 國內組織會費	15		8. 國內組織會費15千元，係參加中華民國民族學會、博物館學會等會費。
2051 物品	1,100		9. 物品1,100千元，係展示業務所需之消耗品及非消耗品等費用。
2054 一般事務費	8,964		10. 一般事務費8,964千元，係辦理到校教育推廣工作、社區推廣教育活動、教師研習活動、巡迴展示及出版、各類教育宣傳品之
3000 設備及投資	3,459		
3020 機械設備費	300		
3030 資訊軟硬體設備費	750		
3035 雜項設備費	1,509		

**國立臺灣史前文化博物館**  
**歲出計畫提要及分支計畫概況表**  
中華民國110年度

經資門併計

單位：新臺幣千元

工作計畫名稱及編號	5361702000 館務業務活動	預算金額	191,098
分支計畫及用途別科目	金額	承辦單位	說明
3040 權利	900		<p>設計製作及「跨越大洋1萬年：從遠古到當代」文化探索調查作業等費用（含博物館形象廣告、特展及活動資訊等政策宣導經費89千元）。</p> <p>11. 設施及機械設備養護費450千元，係展示物件設施、器材及業務使用等儀器設備所需之保養、維修費用。</p> <p>12. 國內旅費550千元，係洽辦相關業務、出席會議、訓練、講習及田野調查作業等國內各地區所需之差旅費。</p> <p>13. 國外旅費100千元，係辦理紐西蘭奧克蘭戰爭紀念博物館、Te Papa國家博物館南島文化考察交流計畫相關差旅費。</p> <p>14. 運費100千元，係相關展示及推廣教育業務運輸、裝卸等所需費用。</p> <p>15. 機械設備費300千元，係展示及推廣教育業務所需之各項機械設備等購置費用（資本門）。</p> <p>16. 資訊軟硬體設備費750千元，係展示及公務所需各項電腦設施、週邊設備等費用（資本門）。</p> <p>17. 雜項設備費1,509千元，係展示及推廣教育業務所需事務、防護等設備購置費用（資本門）。</p> <p>18. 權利900千元，係執行計畫所需文創及勞務創作等著作財產權（資本門）。</p>
02 南科館一基本行政工作維持	62,566	南科館管理中心	本計畫共需經費62,566千元，其內容如下：
2000 業務費	61,036		1. 水電費9,500千元，係公務所需使用水、電等費用。
2006 水電費	9,500		2. 通訊費140千元，係公務所需之郵資、電話、網路通訊等業務聯繫費用。
2009 通訊費	140		3. 資訊服務費300千元，係資訊軟硬體設備維護與更新等所需費用。
2018 資訊服務費	300		4. 其他業務租金1,126千元，係暫存放文物之倉庫租金及公務車輛租賃等費用。
2021 其他業務租金	1,126		5. 稅捐及規費50千元，係依法律規定應繳納之各項稅捐、規費等費用。
2024 稅捐及規費	50		6. 保險費400千元，係執行公務所需繳納之相
2027 保險費	400		
2033 臨時人員酬金	2,944		
2036 按日按件計資酬金	140		

**國立臺灣史前文化博物館**  
**歲出計畫提要及分支計畫概況表**

經資門併計

中華民國110年度

單位：新臺幣千元

工作計畫名稱及編號	5361702000 館務業務活動	預算金額	191,098
分支計畫及用途別科目	金額	承辦單位	說明
2051 物品	1,900		關保險等費用。
2054 一般事務費	42,586		7. 臨時人員酬金2,944千元，係辦理建築及展場機電管理、採購庶務暨綜合行政、典藏系統管理暨標本維護、資通訊系統管理及人骨文物整飭等進用臨時人員之費用。
2063 房屋建築養護費	300		
2072 國內旅費	750		
2081 運費	900		8. 按日按件計資酬金140千元，係聘請顧問、專家及學者出席會議、演講及授課等費用。
3000 設備及投資	1,530		9. 物品1,900千元，係執行整飭工作及其他業務所需之消耗品及非消耗品等費用。
3030 資訊軟硬體設備費	450		10. 一般事務費42,586千元，係辦理環境清潔、植栽美化、保全機電系統操作、電梯設備維護、導覽解說及票務等勞務委外；考古發掘資料整理、出土人骨及文物搬遷、整飭與入藏、舉辦研討會、展示及教育推廣工作等業務所需之費用（含辦理南科考古館特展及活動資訊等政策宣導經費200千元）。
3035 雜項設備費	1,080		11. 房屋建築養護費300千元，係展示廳及辦公房舍等所需修繕費用。
			12. 國內旅費750千元，係洽辦相關業務、出席會議、訓練等國內各地區所需之差旅費。
			13. 運費900千元，係公物運輸等所需費用。
			14. 資訊軟硬體設備費450千元，係公務用各項電腦設施、數位導覽定位系統、網路、文物修復數位化資料處理及各項周邊設備等費用（資本門）。
			15. 雜項設備費1,080千元，係展示業務所需事務、防護設備購置費用及展廳互動裝置、佈點裝置與線路、購置公共服務、票務、志工相關業務及文物整飭入藏等所需之各項設備費用（資本門）。
03 考古與史前文物之規劃研究及典藏業務	7,773	研究典藏組	本計畫共需經費7,773千元，其內容如下：
2000 業務費	7,475		1. 通訊費30千元，係辦理相關業務所需郵資等業務聯繫費用。
2009 通訊費	30		2. 保險費100千元，係執行公務及辦理文物保險所需繳納之相關保險費。
2027 保險費	100		3. 臨時人員酬金5,730千元，係加強本館典藏文物資料詮釋、進行權利盤點、協助標本整
2033 臨時人員酬金	5,730		

**國立臺灣史前文化博物館**  
**歲出計畫提要及分支計畫概況表**

經資門併計

中華民國110年度

單位：新臺幣千元

工作計畫名稱及編號	5361702000 館務業務活動	預算金額	191,098	
分支計畫及用途別科目	金額	承辦單位	說明	
2036 按日按件計資酬金	240		理及整飭工作、圖書室櫃檯服務、圖書出版品借閱領用銷售管理、文物修復、文物材質分析、典藏庫管理維護、東部國史中心標本典藏管理計畫及國史館總統副總統暨南島族群文物標本整備管理計畫等業務進用臨時人員之費用。 4.按日按件計資酬金240千元，係聘請專家學者出席費、講師鐘點費及稿費等費用。 5.國內組織會費20千元，係參加中華民國圖書館學會、中華民國圖書資訊館際合作協會、臺灣人類學與民族學及臺灣考古學會等相關會費。 6.物品294千元，係研究典藏業務所需之消耗品及非消耗品等費用。 7.一般事務費651千元，係辦理研究、標本拍攝及鑑定、圖檔攝影等費用（含辦理專題演講、研習、學術傳播與文化交流等公眾性活動政策宣導經費100千元）。 8.設施及機械設備養護費50千元，係相關業務應用之設備、儀器等所需之保養及維修等費用。 9.國內旅費180千元，係洽辦相關業務、出席會議、研討會、訓練等國內各地區所需之差旅費。 10.大陸地區旅費80千元，係赴大陸地區執行考察計畫之相關差旅費。 11.國外旅費100千元，係赴外國執行考察計畫之相關差旅費。 12.資訊軟硬體設備費60千元，係執行標本整飭、文物資料建置與更新及文典系統維護等相關業務所需資訊軟硬體等設備費用（資本門）。 13.雜項設備費238千元，係購置專業研究期刊、圖書及執行業務所需相關設備等費用（資本門）。	
2045 國內組織會費	20			
2051 物品	294			
2054 一般事務費	651			
2069 設施及機械設備養護費	50			
2072 國內旅費	180			
2075 大陸地區旅費	80			
2078 國外旅費	100			
3000 設備及投資	298			
3030 資訊軟硬體設備費	60			
3035 雜項設備費	238			
04 卑南遺址公園—基本行政工作維持	12,992	遺址發展組		本計畫共需經費12,992千元，其內容如下： 1.教育訓練費25千元，係補助員工為取得辦理業務所需證照，赴訓練機構研習相關課程所
2000 業務費	12,506			



**國立臺灣史前文化博物館**  
**歲出計畫提要及分支計畫概況表**

經資門併計

中華民國110年度

單位：新臺幣千元

工作計畫名稱及編號	5361702000 館務業務活動	預算金額	191,098
分支計畫及用途別科目	金額	承辦單位	說 明
2003 教育訓練費	25		需交通及住宿等費用。
2006 水電費	1,200		2.水電費1,200千元，係公務所需使用水、電等費用。
2009 通訊費	5		3.通訊費5千元，係無線上網使用之數據交換、網路通訊等費用。
2024 稅捐及規費	2		4.稅捐及規費2千元，係依法律規定應繳納之各項稅捐、規費等費用。
2027 保險費	60		5.保險費60千元，係館舍建物、辦公設備財產、公務機車及其他公務所需之保險費用。
2033 臨時人員酬金	2,000		6.臨時人員酬金2,000千元，係辦理教育推廣活動企劃、票務導覽規劃、志工管理、戶外展示及展場維護管理等工作進用臨時人員之費用。
2036 按日按件計資酬金	70		7.按日按件計資酬金70千元，係聘請顧問、專家及學者出席會議、演講、授課等費用。
2051 物品	252		8.物品252千元：
2054 一般事務費	8,401		(1)公務所需之消耗品及非消耗品等費用244千元。
2063 房屋建築養護費	90		(2)公務機車油料費8千元。
2066 車輛及辦公器具養護費	2		9.一般事務費8,401千元，係辦理清潔維護、植栽美化、保全業務、多功能展售服務台及遺址潛力點整合行銷計畫業務等勞務外包，教育推廣活動所需教材設計製作、宣傳等相關費用（含卑南遺址公園特展及活動等政策宣導經費30千元）。
2069 設施及機械設備養護費	300		10.房屋建築養護費90千元，係展示廳與辦公房舍等所需之保養及維修費用等。
2072 國內旅費	99		11.車輛及辦公器具養護費2千元，係公務機車所需之保養及維修等費用。
3000 設備及投資	486		12.設施及機械設備養護費300千元，係業務用之設備及儀器所需之保養及維修等費用。
3035 雜項設備費	486		13.國內旅費99千元，係洽辦相關業務、出席會議、講習及訓練等國內各地區所需之差旅費。
			14.雜項設備費486千元，係機電設備、監控設備、消防設備、攝影照相器材及其他事務設備之增置或更新等費用（資本門）。

**國立臺灣史前文化博物館**  
**歲出計畫提要及分支計畫概況表**

經資門併計

中華民國110年度

單位：新臺幣千元

工作計畫名稱及編號	5361702000 館務業務活動	預算金額	191,098
分支計畫及用途別科目	金額	承辦單位	說明
05 工務機電管理業務	13,371	秘書室	本計畫共需經費13,371千元，其內容如下：
2000 業務費	12,272		1.教育訓練費25千元，係工務機電消防演練專業訓練等費用。
2003 教育訓練費	25		2.通訊費63千元，係辦理網路專線與撥號專線等聯繫費用。
2009 通訊費	63		3.資訊服務費567千元，係資訊軟硬體設備維護與更新及資訊軟硬體設施規劃分析設計等費用。
2018 資訊服務費	567		4.其他業務租金20千元，係業務所需租用影印機等費用。
2021 其他業務租金	20		5.臨時人員酬金2,280千元，係協助辦理機電電信維護、系統安全、消防系統、噴灌系統及展場機電維護管理等進用臨時人員之費用。
2033 臨時人員酬金	2,280		6.按日按件計資酬金30千元，係聘請顧問、專家及學者出席會議、授課等費用。
2036 按日按件計資酬金	30		7.物品60千元，係公務所需之消耗品、非消耗品及電腦資通訊設施維護周邊耗材等費用。
2051 物品	60		8.一般事務費7,922千元，係機電系統操作、植栽維護等勞務費用；印刷、環境佈置、建築管線圖更新等費用。
2054 一般事務費	7,922		9.房屋建築養護費585千元，係辦公房舍、室內停車場等所需之保養、維修費用等。
2063 房屋建築養護費	585		10.設施及機械設備養護費670千元，係相關空氣品質業務應用之設備、儀器等所需之保養及維修等費用。
2069 設施及機械設備養護費	670		11.國內旅費50千元，係洽辦相關業務、出席會議、訓練等國內各地區所需之差旅費。
2072 國內旅費	50		12.雜項設備費1,099千元，係冷卻水塔機組汰換、電力及空調系統改善等費用（資本門）。
3000 設備及投資	1,099		
3035 雜項設備費	1,099		
06 公共服務活動之規劃及推動業務	5,774	展示教育組	本計畫共需經費5,774千元，其內容如下：
2000 業務費	5,644		1.臨時人員酬金5,637千元，係協助辦理票務、導覽解說之規劃、推廣教育、媒體公關、文創行銷，志工管理等業務進用臨時人員之費用。
2033 臨時人員酬金	5,637		2.一般事務費7千元，係辦理到校教育推廣活動等業務所需費用（含媒體聯繫及行銷等政
2054 一般事務費	7		
3000 設備及投資	130		

**國立臺灣史前文化博物館**  
**歲出計畫提要及分支計畫概況表**

經資門併計

中華民國110年度

單位：新臺幣千元

工作計畫名稱及編號	5361702000 館務業務活動	預算金額	191,098
分支計畫及用途別科目	金額	承辦單位	說 明
3030 資訊軟硬體設備費	75		策宣導經費3千元)。
3035 雜項設備費	55		3. 資訊軟硬體設備費75千元，係公務用電腦及各項周邊硬體設備等建置費(資本門)。
			4. 雜項設備費55千元，係汰換購置公共服務、票務、志工相關業務等所需之各項設備費用(資本門)。
07 世界南島文化在臺灣研發計畫	27,254	研究典藏組	本計畫共需經費27,254千元，其內容如下：
2000 業務費	13,454		1. 保險費120千元，係執行相關業務之文物與人員保險費用。
2027 保險費	120		2. 臨時人員酬金2,716千元，係聘任專任助理辦理南島文物3D數位化作業與計畫業務推動等工作項目。
2033 臨時人員酬金	2,716		3. 按日按件計資酬金330千元，係執行研究交流講座、教育推廣、邀請專家學者出席、諮詢、審查等費用。
2036 按日按件計資酬金	330		4. 物品2,100千元，係執行相關考古研究與資料轉譯、3D逆向輸出、教育推廣、相關展示規劃籌辦及資料整理等業務之消耗品與非消耗品等費用。
2051 物品	2,100		5. 一般事務費7,588千元，係辦理本研發計畫所需之相關研究、3D實驗室維運、出版、交流、推廣活動及展示規劃設計製作等費用(含臺灣史前南島展示等政策宣導經費100千元)。
2054 一般事務費	7,588		6. 國內旅費600千元，係洽辦計畫相關業務及邀請國內專家學者出席之差旅費。
2072 國內旅費	600		7. 資訊軟硬體設備費3,540千元，係執行本計畫有關國際資料共享平台之資料建置、系統開發、應用軟體等電腦資通訊網路設備(資本門)。
3000 設備及投資	13,800		8. 雜項設備費9,060千元，係採購本計畫為推動文物典藏、保存維護、3D實驗室及互動展示推廣所需之設備費用(資本門)。
3030 資訊軟硬體設備費	3,540		9. 權利1,200千元，係執行計畫所需文創及勞務創作等著作財產權(資本門)。
3035 雜項設備費	9,060		
3040 權利	1,200		
08 博物館智慧升級示範計畫	43,000	各組室	博物館智慧升級示範計畫，規劃執行期間為110至113年，本年度編列第1年經費220,000千元，其中本計畫編列43,000千元，內容如下：
2000 業務費	18,540		
2003 教育訓練費	245		

**國立臺灣史前文化博物館**  
**歲出計畫提要及分支計畫概況表**  
中華民國110年度

經資門併計

單位：新臺幣千元

工作計畫名稱及編號	5361702000 館務業務活動	預算金額	191,098
分支計畫及用途別科目	金額	承辦單位	說明
2018 資訊服務費	2,350		1.教育訓練費245千元，係辦理計畫人員專業培訓及無線網路資通訊安全教育訓練等費用。 2.資訊服務費2,350千元，係辦理遠距會議系統、整合性無線網路系統及線上平台系統維運等所需費用。 3.臨時人員酬金4,480千元，係聘任專任助理辦理計畫推動、3D數位化相關作業、協助建置實驗室環境與作業流程、田野調查工作、協助岩芯紀錄、標本分析及計畫行政庶務執行等工作。 4.按日按件計資酬金400千元，係聘請顧問、專家及學者出席會議、學術活動、演講等費用。 5.物品2,750千元，係購置實驗室、文物3D數位化作業、辦理學術活動與計畫執行所需之消耗品及非消耗品等費用。 6.一般事務費7,870千元，係辦理工作坊、講座、科技藝術創作、紀錄片拍攝及計畫執行等所需相關事務費用。 7.國內旅費445千元，係出席計畫相關會議、學術活動及邀請國內專家學者出席會議、學術活動等所需之差旅費。 8.資訊軟硬體設備費13,660千元，係執行計畫開發3D監測系統、資料開放線上平台、岩象分析點計數器與無紙化會議系統等所需資訊軟硬體設備建置費用（資本門）。 9.雜項設備費10,440千元，係建置智慧環境監控系統、消防監控系統設備、典藏庫擴充溫溼度自動數位監測、環境影像監測、蟲害數位記錄、觀察分析使用顯微設備、相關研究書籍及執行計畫等所需之設備費用（資本門）。 10.權利360千元，係辦理駐館藝術家創作及執行計畫所需等著作財產權(資本門)。
2033 臨時人員酬金	4,480		
2036 按日按件計資酬金	400		
2051 物品	2,750		
2054 一般事務費	7,870		
2072 國內旅費	445		
3000 設備及投資	24,460		
3030 資訊軟硬體設備費	13,660		
3035 雜項設備費	10,440		
3040 權利	360		

**國立臺灣史前文化博物館**  
**歲出計畫提要及分支計畫概況表**  
 中華民國110年度

經資門併計

單位：新臺幣千元

工作計畫名稱及編號	5361709800 第一預備金	預算金額	500
-----------	------------------	------	-----

計畫內容：

預期成果：

分支計畫及用途別科目	金額	承辦單位	說明
01 第一預備金	500	各組室	編列第一預備金如列數。
6000 預備金	500		
6005 第一預備金	500		

**國立臺灣史前文化博物館**  
**各項費用彙計表**

中華民國110年度

單位：新臺幣千元

工作計畫名稱及編號 第一、二級用途別 科目名稱及編號	5361700100 一般行政	5361702000 館務業務活動	5361709800 第一預備金	合 計
合 計	104,961	191,098	500	296,559
1000 人事費	72,581	-	-	72,581
1015 法定編制人員待遇	48,970	-	-	48,970
1025 技工及工友待遇	1,621	-	-	1,621
1030 獎金	8,617	-	-	8,617
1035 其他給與	928	-	-	928
1040 加班值班費	2,291	-	-	2,291
1045 退休退職給付	1,210	-	-	1,210
1050 退休離職儲金	4,650	-	-	4,650
1055 保險	4,294	-	-	4,294
2000 業務費	31,092	145,836	-	176,928
2003 教育訓練費	100	295	-	395
2006 水電費	10,993	10,700	-	21,693
2009 通訊費	770	268	-	1,038
2012 土地租金	52	-	-	52
2015 權利使用費	-	20	-	20
2018 資訊服務費	-	3,217	-	3,217
2021 其他業務租金	-	1,191	-	1,191
2024 稅捐及規費	68	52	-	120
2027 保險費	700	785	-	1,485
2033 臨時人員酬金	5,000	28,987	-	33,987
2036 按日按件計資酬金	50	1,410	-	1,460
2042 國際組織會費	-	30	-	30
2045 國內組織會費	-	35	-	35
2051 物品	858	8,456	-	9,314
2054 一般事務費	11,675	83,989	-	95,664
2063 房屋建築養護費	-	975	-	975
2066 車輛及辦公器具養護費	166	2	-	168
2069 設施及機械設備養護費	-	1,470	-	1,470
2072 國內旅費	500	2,674	-	3,174
2075 大陸地區旅費	-	80	-	80

**國立臺灣史前文化博物館  
各項費用彙計表**

中華民國110年度

單位：新臺幣千元

工作計畫名稱及編號 第一、二級用途別 科目名稱及編號	5361700100 一般行政	5361702000 館務業務活動	5361709800 第一預備金	合 計
2078 國外旅費	-	200	-	200
2081 運費	30	1,000	-	1,030
2093 特別費	130	-	-	130
3000 設備及投資	793	45,262	-	46,055
3020 機械設備費	-	300	-	300
3030 資訊軟硬體設備費	150	18,535	-	18,685
3035 雜項設備費	643	23,967	-	24,610
3040 權利	-	2,460	-	2,460
4000 獎補助費	495	-	-	495
4060 對公保軍保退撫基金之 補助及挹注	483	-	-	483
4085 獎勵及慰問	12	-	-	12
6000 預備金	-	-	500	500
6005 第一預備金	-	-	500	500

國立臺灣史前  
歲出一級用途  
中華民國

科 目				經 常 支				
款	項	目	節	名 稱	人事費	業務費	獎補助費	債務費
21				文化部主管				
	8			國立臺灣史前文化博物館	72,581	176,928	495	-
				文化支出	72,581	176,928	495	-
		1		一般行政	72,581	31,092	495	-
		2		館務業務活動	-	145,836	-	-
		3		第一預備金	-	-	-	-



文化博物館  
別科目分析表

110年度

單位：新臺幣千元

出		資本支出					合計
預備金	小計	業務費	設備及投資	獎補助費	預備金	小計	
500	250,504	-	46,055	-	-	46,055	296,559
500	250,504	-	46,055	-	-	46,055	296,559
-	104,168	-	793	-	-	793	104,961
-	145,836	-	45,262	-	-	45,262	191,098
500	500	-	-	-	-	-	500

科 目				設 備				
款	項	目	節	名 稱 及 編 號	土地	房屋建築及設備	公共建設及設施	機械設備
21				0061000000 文化部主管				
	8			0061700000 國立臺灣史前文化博物館	-	-	-	300
				5361700000 文化支出	-	-	-	300
		1		5361700100 一般行政	-	-	-	-
		2		5361702000 館務業務活動	-	-	-	300

文化博物館  
分析表  
110年度

單位：新臺幣千元

及		投			資		其他資本支出	合 計
運輸設備	資訊軟體設備	雜項設備	權 利	投 資				
-	18,685	24,610	2,460	-	-	-	46,055	
-	18,685	24,610	2,460	-	-	-	46,055	
-	150	643	-	-	-	-	793	
-	18,535	23,967	2,460	-	-	-	45,262	

本  
頁  
空  
白

國立臺灣史前文化博物館  
人事費彙計表

中華民國110年度

單位：新臺幣千元

人 事 費 別	金 額	說 明
一、民意代表待遇	-	
二、政務人員待遇	-	
三、法定編制人員待遇	48,970	
四、約聘僱人員待遇	-	
五、技工及工友待遇	1,621	
六、獎金	8,617	
七、其他給與	928	
八、加班值班費	2,291	
九、退休退職給付	1,210	
十、退休離職儲金	4,650	
十一、保險	4,294	
十二、調待準備	-	
合 計	72,581	

國立臺灣史前  
預算員額  
中華民國

科 目				員 額 ( 單位：													
款	項	目	節 名 稱	職 員		警 察		法 警		駐 警		工 友		技 工		駕 駛	
				本年度	上年度	本年度	上年度	本年度	上年度	本年度	上年度	本年度	上年度	本年度	上年度	本年度	上年度
21			006100000 文化部主管														
	8		006170000 國立臺灣史前文化 博物館	57	57	-	-	-	-	-	-	3	3	1	1	-	-
		1	5361700100 一般行政	57	57	-	-	-	-	-	-	3	3	1	1	-	-

文化博物館  
明細表

110年度

單位：新臺幣千元

人								年 需 經 費			說 明
聘 用		約 僱		駐外雇員		合 計		本 年 度	上 年 度	比 較	
本 年 度	上 年 度	本 年 度	上 年 度	本 年 度	上 年 度	本 年 度	上 年 度				
-	-	-	-	-	-	61	61	70,290	70,637	-347	
-	-	-	-	-	-	61	61	70,290	70,637	-347	國立臺灣史前文化博物館以業務費預計進用臨時人員68人33,987千元及勞務承攬97人46,669千元，分述如下： 1. 一般行政，預計進用臨時人員10人，經費5,000千元；勞務承攬27人，經費11,431千元。 2. 展示推廣教育活動業務，預計進用臨時人員6人，經費3,200千元。 3. 南科館－基本行政工作維持，預計進用臨時人員6人，經費2,944千元；勞務承攬35人，經費19,492千元。 4. 考古與史前文物之規劃研究及典藏業務，預計進用臨時人員12人，經費5,730千元。 5. 卑南遺址公園－基本行政工作維持，預計進用臨時人員4人，經費2,000千元；勞務承攬19人，經費7,980千元。 6. 工務機電管理業務，預計進用臨時人員4人，經費2,280千元；勞務承攬16人，經費7,766千元。 7. 公共服務活動之規劃及推動業務，預計進用臨時人員13人，經費5,637千元。 8. 世界南島文化在臺灣研發計畫，預計進用臨時人員5人，經費2,716千元。 9. 博物館智慧升級示範計畫，預計進用臨時人員8人，經費4,480千元。

國立臺灣史前文化博物館  
公務車輛明細表

中華民國110年度

單位：新臺幣千元

車輛數	車輛種類	乘客人數 不含司機	購置 年月	汽缸總 排氣量 (立方公分)	油料費			養護費	其他	備註
					數量(公升)	單價(元)	金額			
	現有車輛：									
1	首長專用車	4	94.12	2,000	0	0.00	0	0	12	0978-MK。
1	15人座大客車	14	87.12	5,900	1,680	25.60	43	51	37	WZ-106。
1	小客貨兩用車	7	101.08	2,400	1,668	25.60	43	51	21	4669-G9。
2	一般公務用機車	2	86.12	125	624	25.60	16	4	3	PVF-812、PVF-813。
1	一般公務用機車	1	100.07	125	312	25.60	8	2	2	326-LXF。
	合計				4,284		110	108	75	



本  
頁  
空  
白

預算員額： 職員 57 人 技工 1 人  
 警察 0 人 駕駛 0 人  
 法警 0 人 聘用 0 人  
 駐警 0 人 約僱 0 人  
 工友 3 人 駐外雇員 0 人

合計： 61 人

國立臺灣史前  
 現有辦公房

中華民國

區 分	自有				無償借用		
	單位數	面積	取得成本	年需養護費	單位數	面積	年需養護費
一、辦公房屋	7	70,845.68	2,980,117	975		-	-
二、機關宿舍		-	-	-		-	-
1 首長宿舍		-	-	-		-	-
2 單房間職務宿舍		-	-	-		-	-
3 多房間職務宿舍		-	-	-		-	-
三、其他		-	-	-		-	-
合 計		70,845.68	2,980,117	975		-	-

# 文化博物館

## 舍明細表

110年度

單位：新臺幣千元，平方公尺

有償租用或借用					合計			
單位數	面積	押金	租金	年需養護費	面積	押金	租金	年需養護費
-	-	-	-	-	70,845.68	-	-	975
	-	-	-	-	-	-	-	-
	-	-	-	-	-	-	-	-
	-	-	-	-	-	-	-	-
	-	-	-	-	-	-	-	-
	-	-	-	-	-	-	-	-
	-	-	-	-	-	-	-	-
	-	-	-	-	70,845.68	-	-	975

捐 助 計 畫	計 畫 起 訖 年 度	捐 助 對 象	捐 助 內 容	捐 助
				經 常 人 事 費
合計				-
1.對團體之捐助				-
4060 對公保軍保退撫基金之補助 及挹注				-
(1)5361700100 一般行政				-
[1]對公保軍保退撫基金之補助及挹注	4060 110-110	公務人員退休撫卹基金	依據「公立學校教職員退休資遣撫卹條例」第40條，編列108年度之調降退休職員退休所得後，節省退撫支出經費挹注公務人員退休撫卹基金。	-
2.對個人之捐助				-
4085 獎勵及慰問				-
(1)5361700100 一般行政				-
[1]獎勵及慰問	4085 110-110	退休人員	依據「退休人員照護事項」編列退休退職人員三節慰問金，每人每年6千元。	-

文化博物館  
分析表  
110年度

單位：新臺幣千元

經 費		之 用 途		分 析
門		資 本 門		合 計
業 務 費	其 他	營 建 工 程	其 他	
-	495	-	-	495
-	483	-	-	483
-	483	-	-	483
-	483	-	-	483
-	483	-	-	483
-	12	-	-	12
-	12	-	-	12
-	12	-	-	12
-	12	-	-	12

本  
頁  
空  
白

**國立臺灣史前文化博物館  
派員出國計畫預算總表**

中華民國110年度

單位：新臺幣千元

類 別	本 年 度 計 畫 項 數	本 年 度 預 計 人 天	本 年 度 預 算 數	上 年 度 計 畫 項 數	上 年 度 核 定 人 天	上 年 度 預 算 數
合 計	2	24	200	1	14	153
考 察	2	24	200	1	14	153
視 察	-	-	-	-	-	-
訪 問	-	-	-	-	-	-
開 會	-	-	-	-	-	-
談 判	-	-	-	-	-	-
進 修	-	-	-	-	-	-
研 究	-	-	-	-	-	-
實 習	-	-	-	-	-	-

計畫名稱及領域代碼	擬前往國家	擬拜會或視察機構	計畫內容	預計前往期間	預計天數	擬派人數
一．考察						
01 南島的彼端—復活節島考察計畫75	智利復活節島	RAPA NUI 國家公園	復活節島為南島語族最東邊的島嶼，本計畫規劃前往考察考古遺址與巨石（MOAI）現地展示情形、國家公園整體規劃、地景展示手法、世界遺產保存成果與保存維護規劃及方法。以作為本館推動南島計畫與卑南遺址邁向世界遺產之規劃參考，並嘗試與臺灣的巨石研究進行對話。	110.10-110.12	10	1
02 紐西蘭奧克蘭戰爭紀念博物館、Te Papa國家博物館南島文化考察交流計畫75	紐西蘭奧克蘭、威靈頓	紐西蘭奧克蘭戰爭紀念博物館、紐西蘭海事博物館、Te Papa國家博物館	赴紐西蘭奧克蘭博物館、Te Papa國家博物館進行考察，並洽談未來交流合作事宜。擬藉由國際巡迴等交流活動展現臺灣典藏文物知識傳播的文化軟實力，深化臺灣多元文化之形象；並以藝術親善的角度，發揮文化外交的影響力，深化臺灣在南島世界的國際形象。	110.01-110.12	7	2



文化博物館  
算類別表—考察、視察、訪問  
110年度

單位：新臺幣千元

交通費	生活費	辦公費	合 計	歸屬預算科目	前三年內有無赴同一機構拜會、視察	
					有/無	如有，說明其內容
95	5	-	100	館務業務活動	無	
26	74	-	100	館務業務活動	無	

計畫名稱及領域代碼	擬前往地區	擬拜會單位	工 作 內 容	預計前往期間	預計天數	擬派人數
01 廈門大學博物館之臺灣原住民 蒐藏調查計畫75	廈門	1.廈門博 物館2.廈 門大學人 類學及民 族學系	1.考察廈門大學博物館所 收藏之臺灣原住民文物 。 2.與廈門大學人類學及民 族學系進行學術交流， 進行臺灣原住民文物收 藏研究合作。	110.08 - 110.12	5	2

文化博物館  
 畫預算類別表  
 110年度

單位：新臺幣千元

旅 費 預 算				歸屬預算科目	前三年內有無赴同一單位拜會	
交通費	生活費	辦公費	合 計		有/無	如有，說明其拜會內容
32	42	6	80	館務業務活動	無	

職能 別分類	經濟性 分類	經 常			
		受僱人員報酬	商品及勞務購買支出	債務利息	土地租金支出
總 計		108,531	141,879	-	52
08 娛樂、文化與宗教		108,531	141,879	-	52

文化博物館  
 濟性綜合分類表  
 110年度

單位：新臺幣千元

支 出				經常支出合計
對企業	經常 對家庭及民間 非營利機構	移 轉 對政府	對國外	
-	12	-	30	250,504
-	12	-	30	250,504

職能 別分類	經濟性 分類	資本			
		投資及增資			資
		對營業基金	對非營業特種基金	對民間企業	對企業
總計		-	-	-	-
08 娛樂、文化與宗教		-	-	-	-

文化博物館  
 濟性綜合分類表  
 110年度

單位：新臺幣千元

支			出	
本	移	轉	土地購入	無形資產購入
對家庭及民間 非營利機構	對政府	對國外		
-	-	-	-	2,460
-	-	-	-	2,460

職能 別分類	資本			
	固定		資本	
	住宅	非住宅房屋	營建工程	運輸工具
總計	-	-	-	-
08 娛樂、文化與宗教	-	-	-	-



文化博物館  
 濟性綜合分類表  
 110年度

單位：新臺幣千元

支			出		總計
形	成		資本支出合計		
資訊軟體	機器及其他設備	土地改良			
7,670	35,925	-	46,055		296,559
7,670	35,925	-	46,055		296,559

國立臺灣史前文化博物館  
立法院審議 109 年度中央政府總預算案  
所提決議、附帶決議及注意辦理事項辦理情形報告表

決 議 項 次	、 附 帶 決 議 及 注 意 辦 理 事 項 內 容	辦 理 情 形
(一)	<p><b>一、通案決議 11 項</b></p> <p>109 年度總預算案針對各機關所屬通案刪減用途別項目決議如下：</p> <ol style="list-style-type: none"> <li>1.減列大陸地區旅費 40% 。</li> <li>2.減列國外旅費及出國教育訓練費 5% 。</li> <li>3.減列委辦費 3% 。</li> <li>4.減列房屋建築養護費 4% 。</li> <li>5.減列車輛及辦公器具養護費 4% 。</li> <li>6.減列設施及機械設備養護費 4% 。</li> <li>7.減列軍事裝備及設施 4% 。</li> <li>8.減列政令宣導費 15% 。</li> <li>9.減列設備及投資 5% 。</li> <li>10.減列對國內團體之捐助及政府機關間之補助 4% 。</li> <li>11.減列對地方政府之補助 3% 。</li> <li>12.前述 1 至 8 項允許在業務費科目範圍內調整。</li> <li>13.前述 10 至 11 項允許在獎補助費科目範圍內調整。</li> <li>14.前述 1 至 11 項若有特殊困難無法依上開原則調整者，可提出其他可刪減項目，經主計總處審核同意後予以代替補足。</li> <li>15.如總刪減數未達 246 億元（約 1.17%），需另予補足，並由主計總處優先自第 3 至 7 及 9 項刪減。</li> </ol> <p>109 年度中央政府總預算案針對各機關及所屬統刪項目如下：</p> <ol style="list-style-type: none"> <li>1.大陸地區旅費：統刪 40%，其中國家發展委員會、警政署及所屬、役政署、移民署、空中勤務總隊、關務署及所屬、教育部、國民及學前教育署、體育署、國家圖書館、國家教育研究院、法務部、司法官學院、廉政署、矯正署及所屬、臺灣高等檢察署、調查局、工業局、標準檢驗局及所屬、交通部、中央氣象局、觀光局及所屬、原子能委員會、輻射偵測中心、放射性物料管理局、農業委員會、林務局、水土保持局、農業試驗所、農業藥物毒物試驗所、特有生物研究保育中心、種苗改良繁殖場、高雄區農業改良場、漁業署及所屬、動植物防疫檢疫局及所屬、農糧署及所屬、衛生福利部、新竹科學工業園區管理局、金融監督管理委員會、保險局、海洋委員會、國軍退除役官兵輔導委員會改以其他項目刪減替代，科目自行調整。</li> <li>2.國外旅費及出國教育訓練費：除法律義務支出不刪外，其餘統刪 5%，其中國家安全會議、行政院、主計總處、人事行政總處、公務人力發展學院、國家發展委員會、檔案管理局、客家委員會及所屬、中央選舉委員會及所屬、公平交易委員會、公共工程委員會、立法院、司法院、法官學院、臺灣高等法院、考試院、考選部、銓敘部、國家文官學院及所屬、公務人員退休撫卹基金監理委員會、公務人員退休撫卹基金管理委員會、審計部、內政部、營建署及所屬、警政署及所屬、中央警察大學、消防署及所屬、役政署、移民署、建築研究所、空中勤務總隊、外交部、領事事務局、國防部、國防部所屬、國庫署、賦稅署、高雄國稅局、北區國稅局及所屬、南區國稅局及所屬、關務署及所屬、財政資訊中心、教育部、國民及學前教育署、體育署、青年</li> </ol>	依決議事項辦理。

國立臺灣史前文化博物館

立法院審議 109 年度中央政府總預算案

所提決議、附帶決議及注意辦理事項辦理情形報告表

決議、附帶決議及注意辦理事項	內容	辦理情形
	<p>發展署、國家圖書館、國立公共資訊圖書館、國家教育研究院、法務部、司法官學院、法醫研究所、廉政署、矯正署及所屬、臺灣高等檢察署、調查局、工業局、標準檢驗局及所屬、水利署及所屬、中小企業處、加工出口區管理處及所屬、中央地質調查所、能矯正署及所屬、行政執行署及所屬、最高檢察署、臺灣高等檢察署、臺灣高等檢察署臺中檢察分署、臺灣高等檢察署臺南檢察分署、臺灣高等檢察署高雄檢察分署、臺灣高等檢察署花蓮檢察分署、臺灣高等檢察署智慧財產檢察分署、臺灣臺北地方檢察署、臺灣士林地方檢察署、臺灣新北地方檢察署、臺灣桃園地方檢察署、臺灣新竹地方檢察署、臺灣苗栗地方檢察署、臺灣臺中地方檢察署、臺灣南投地方檢察署、臺灣彰化地方檢察署、臺灣雲林地方檢察署、臺灣嘉義地方檢察署、臺灣臺南地方檢察署、臺灣橋頭地方檢察署、臺灣高雄地方檢察署、臺灣屏東地方檢察署、臺灣臺東地方檢察署、臺灣花蓮地方檢察署、臺灣宜蘭地方檢察署、臺灣基隆地方檢察署、臺灣澎湖地方檢察署、福建高等檢察署金門檢察分署、福建金門地方檢察署、福建連江地方檢察署、調查局、工業局、中小企業處、加工出口區管理處及所屬、交通部、民用航空局、中央氣象局、觀光局及所屬、運輸研究所、公路總局及所屬、鐵道局及所屬、原子能委員會、放射性物料管理局、水土保持局、特有生物研究保育中心、臺南區農業改良場、漁業署及所屬、新竹科學工業園區管理局、海巡署及所屬改以其他項目刪減替代，科目自行調整。</p> <p>3.委辦費：除法律義務支出不刪外，其餘統刪 3%，其中國家安全會議、公共工程委員會、審計部、內政部、消防署及所屬、移民署、國防部、國防部所屬、國庫署、國家教育研究院、交通部、中央氣象局、觀光局及所屬、運輸研究所、公路總局及所屬、家畜衛生試驗所、臺南區農業改良場、花蓮區農業改良場、動植物防疫檢疫局及所屬、中部科學工業園區管理局改以其他項目刪減替代，科目自行調整。</p> <p>4.軍事裝備及設施、房屋建築養護費、車輛及辦公器具養護費、設施及機械設備養護費：統刪 5%，其中行政院、主計總處、公務人力發展學院、國家發展委員會、檔案管理局、中央選舉委員會及所屬、公平交易委員會、司法院、智慧財產法院、銓敘部、公務人員退休撫卹基金監理委員會、審計部、審計部臺北市審計處、審計部新北市審計處、審計部桃園市審計處、審計部臺中市審計處、審計部臺南市審計處、審計部高雄市審計處、內政部、警政署及所屬、中央警察大學、消防署及所屬、空中勤務總隊、國防部、國防部所屬、國庫署、賦稅署、臺北國稅局、高雄國稅局、北區國稅局及所屬、中區國稅局及所屬、南區國稅局及所屬、關務署及所屬、國有財產署及所屬、財政資訊中心、教育部、國民及學前教育署、體育署、國家圖書館、國立公共資訊圖書館、國立教育廣播電臺、國家教育研究院、法務部、司法官學院、法醫研究所、廉政署、矯正署及所屬、行政執行署及所屬、最高檢察署、臺灣高等檢察署、臺灣高等檢察署臺中檢察分署、臺灣高等檢察署臺南檢察分署、臺灣高等檢察署高雄檢察分署、臺灣高等檢察署花蓮檢察分署、臺灣高等檢察署智慧財產檢察分署、臺灣臺北地方</p>	

國立臺灣史前文化博物館  
立法院審議 109 年度中央政府總預算案  
所提決議、附帶決議及注意辦理事項辦理情形報告表

決議、附帶決議及注意辦理事項	內容	辦理情形
	<p>檢察署、臺灣士林地方檢察署、臺灣新北地方檢察署、臺灣桃園地方檢察署、臺灣新竹地方檢察署、臺灣苗栗地方檢察署、臺灣臺中地方檢察署、臺灣南投地方檢察署、臺灣彰化地方檢察署、臺灣雲林地方檢察署、臺灣嘉義地方檢察署、臺灣臺南地方檢察署、臺灣橋頭地方檢察署、臺灣高雄地方檢察署、臺灣屏東地方檢察署、臺灣臺東地方檢察署、臺灣花蓮地方檢察署、臺灣宜蘭地方檢察署、臺灣基隆地方檢察署、臺灣澎湖地方檢察署、福建高等檢察金門檢察分署、福建金門地方檢察署、福建連江地方檢察署、調查局、中小業處、加工出口區管理處及所屬、交通部、民用航空局、中央氣象局、觀光局及所屬、運輸研究所、公路總局及所屬、原子能委員會、放射性物料管理局、農業委員會、水土保持局、家畜衛生試驗所、農業藥物毒物試驗所、特有生物研究保育中心、臺南區農業改良場、漁業署及所屬、動植物防疫檢疫局及所屬、新竹科學工業園區管理局、中部科學工業園區管理局、銀行局、海洋委員會、海巡署及所屬改以其他項目刪減替代，科目自行調整。員會、林務局、水土保持局、農業試驗所、林業試驗所、水產試驗所、畜產試驗所、家畜衛生試驗所、農業藥物毒物試驗所、茶業改良場、種苗改良繁殖場、花蓮區農業改良場、漁業署及所屬、動植物防疫檢疫局及所屬、農糧署及所屬、毒物及化學物質局、環境檢驗所、環境保護人員訓練所、科技部、新竹科學工業園區管理局、中部科學工業園區管理局、金融監督管理委員會、銀行局、檢查局改以其他項目刪減替代，科目自行調整。</p> <p>5.政令宣導費：統刪 15%，其中主計總處、中央選舉委員會及所屬、促進轉型正義委員會、銓敘部、審計部、內政部、警政署及所屬、消防署及所屬、役政署、建築研究所、空中勤務總隊、國庫署、高雄國稅局、北區國稅局及所屬、中區國稅局及所屬、南區國稅局及所屬、關務署及所屬、國有財產署及所屬、財政資訊中心、國民及學前教育署、國立公共資訊圖書館、國立教育廣播電臺、交通部、中央氣象局、公路總局及所屬、原子能委員會、放射性物料管理局、林務局、水土保持局、漁業署及所屬、動植物防疫檢疫局及所屬、毒物及化學物質局、環境檢驗所、新竹科學工業園區管理局、海洋委員會改以其他項目刪減替代，科目自行調整。</p> <p>6.設備及投資：除法律義務支出及資產作價投資不刪外，其餘統刪 6%，其中立法院、司法院、最高法院、最高行政法院、臺北高等行政法院、臺中高等行政法院、高雄高等行政法院、公務員懲戒委員會、法官學院、智慧財產法院、臺灣高等法院臺中分院、臺灣高等法院臺南分院、臺灣高等法院高雄分院、臺灣高等法院花蓮分院、臺灣士林地方法院、臺灣新北地方法院、臺灣新竹地方法院、臺灣苗栗地方法院、臺灣臺中地方法院、臺灣南投地方法院、臺灣彰化地方法院、臺灣雲林地方法院、臺灣嘉義地方法院、臺灣臺南地方法院、臺灣橋頭地方法院、臺灣高雄地方法院、臺灣屏東地方法院、臺灣臺東地方法院、臺灣花蓮地方法院、臺灣宜蘭地方法院、臺灣基隆地方法院、臺灣澎湖地方法院、臺灣高雄少年及家事法院、福建高等法院金門分院、福建金門地方法院、福建連江地方法院、審計部、審計部臺北市審計處、審計</p>	

國立臺灣史前文化博物館  
立法院審議 109 年度中央政府總預算案  
所提決議、附帶決議及注意辦理事項辦理情形報告表

決 議 項 次	、 附 帶 決 議 及 注 意 辦 理 事 項 內 容	辦 理 情 形
	<p>部新北市審計處、審計部桃園市審計處、審計部臺南市審計處、審計部 高雄市審計處、消防署及所屬、役政署、建築研究所、外交及國際事務學院、財政部、國庫署、賦稅署、臺北國稅局、中區國稅局及所屬、國有財產署及所屬、財政資訊中心、國家圖書館、國立公共資訊圖書館、國立教育廣播電臺、國家教育研究院、法務部、司法官學院、法醫研究所、廉政署、矯正署及所屬、行政執行署及所屬、最高檢察署、臺灣高等檢察署、臺灣高等檢察署臺中檢察分署、臺灣高等檢察署臺南檢察分署、臺灣高等檢察署高雄檢察分署、臺灣高等檢察署花蓮檢察分署、臺灣高等檢察署智慧財產檢察分署、臺灣臺北地方檢察署、臺灣士林地方檢察署、臺灣新北 地方檢察署、臺灣桃園地方檢察署、臺灣新竹地方檢察署、臺灣苗栗地方檢察署、臺灣臺中地方檢察署、臺灣南投地方檢察署、臺灣雲林地方檢察署、臺灣嘉義地方檢察署、臺灣臺南地方檢察署、臺灣橋頭地方檢察署、臺灣高雄地方檢察署、臺灣屏東地方檢察署、臺灣臺東地方檢察署、臺灣花蓮地方檢察署、臺灣宜蘭地方檢察署、臺灣基隆地方檢察署、臺灣澎湖地方檢察署、福建高等檢察署金門檢察分署、福建金門地方檢察署、福建連江地方檢察署、調查局、工業局、水利署及所屬、中央氣象局、觀光局及所屬、運輸研究所、公路總局及所屬、金融監督管理委員會、海洋委員會改以其他項目刪減替代，科目自行調整。</p> <p>7.對國內團體之捐助與政府機關間之補助：除法律義務支出不刪外，其餘統刪 4%，其中司法院、內政部、警政署及所屬、消防署及所屬、法務部、臺灣臺北地方檢察署、臺灣士林地方檢察署、臺灣新北地方檢察署、臺灣桃園地方檢察署、臺灣新竹地方檢察署、臺灣苗栗地方檢察署、臺灣臺中地方檢察署、臺灣南投地方檢察署、臺灣彰化地方檢察署、臺灣雲林地方檢察署、臺灣嘉義地方檢察署、臺灣臺南地方檢察署、臺灣橋頭地方檢察署、臺灣高雄地方檢察署、臺灣屏東地方檢察署、臺灣臺東地方檢察署、臺灣花蓮地方檢察署、臺灣宜蘭地方檢察署、臺灣基隆地方檢察署、臺灣澎湖地方檢察署、福建金門地方檢察署、福建連江地方檢察署、加工出口區管理處及所屬、交通部、公路總局及所屬、核能研究所、水土保持局、動植物防疫檢疫局及所屬、環境保護署、文化部、新竹科學工業園區管理局、中部科學工業園區管理局、海洋委員會改以其他項目刪減替代，科目自行調整。</p> <p>8.對地方政府之補助：除法律義務支出及一般性補助款不刪外，其餘統刪 3%，其中役政署、臺灣苗栗地方檢察署、臺灣臺中地方檢察署、臺灣南投地方檢察署、臺灣彰化地方檢察署、臺灣雲林地方檢察署、臺灣嘉義地方檢察署、臺灣臺南地方檢察署、臺灣橋頭地方檢察署、臺灣高雄地方檢察署、臺灣屏東地方檢察署、臺灣花蓮地方檢察署、公路總局及所屬、漁業署及所屬、動植物防檢疫局及所屬改以其他項目刪減替代，科目自行調整。</p> <p>9.健保保險補助：減列勞動部補助第一類被保險人及其眷屬保險費 5 億 6,722 萬 1,000 元、衛生福利部與社會及家庭署補助第一類被保險人及其眷屬保險費 1,875 萬 9,000 元，以及政府應負擔健保費法定下限差額 1 億 2,000 萬元。</p>	

國立臺灣史前文化博物館  
立法院審議 109 年度中央政府總預算案  
所提決議、附帶決議及注意辦理事項辦理情形報告表

決 議	、 附 帶 決 議 及 注 意 辦 理 事 項	辦 理 情 形
項 次	內 容	
	10.衛生福利部食品藥物管理署「食品邊境查驗及國內外稽查管理」辦理嘉義永在食安大樓維運減列 1,000 萬元。 11.財政部國庫署「國債付息」減列 16 億元，科目自行調整。	
(二)	經查，現有各部會及各事業單位提供諸多獎補助經費予民間之法人機關，其中多數補助資料均已公開上網，然不同單位之補助內容卻無法進行交叉比對與搜尋，使原先公開資料之美意略顯打折，爰要求行政院應針對轄下各部會及各事業單位現有之補助計畫及經費核定發放情形進行串接，並於 110 年 12 月 31 日前建立一統合之資料平台，供民眾得以透過關鍵字查找不同法人、團體、機關等申請補（捐）助之情形。	配合辦理。
(三)	有鑑於網路訊息散布快速，行政院農業委員會從 105 年開始公開招標相關網路宣傳人才。根據行政院農業委員會破除假訊息標案指出，該標案明確揭露投放廣告及宣導素材的網路平台。此外，行政院農業委員會在相關網路平台會以行政院農業委員會小編名義實名發文，而且單一網路平台會由單一網路 ID 統一發文，爰要求各部會參採之。	配合辦理。
(七)	行政院宣示 110 年「派遣歸零」，改以公開遴選程序進用臨時人員或其他人力運用方式，期透過勞動關係單一化，使僱用及指揮監督權均回歸同一雇主，以直接照顧勞工權益。但觀之派遣歸零政策實施後，各機關逐步減少進用派遣人員，據統計，截至 108 年 9 月底止行政院所屬機關派遣勞工人數已減少 4,469 人，惟外界仍關心派遣歸零實際上可能會轉入承攬型態。簡言之，部分機關可能為規避超過派遣人數上限而將派遣契約包裝為承攬契約，原派遣工則轉為更無保障之勞務承攬，勞動權益反而更加惡化情事。爰此，建請行政院儘速研謀相關規範，以防堵「承攬為名，派遣為實」之弊端。	配合辦理。
(八)	機關尚有未進用之預算員額 缺額，每年運用非典型人力卻仍持續攀升，員額實際需求與進用非典型人力辦理業務內容之間，請行政院提出檢討及改善方案。	配合辦理。
(十)	稅式支出是指政府為達成經濟或社會目標，利用免稅額、扣除額、稅額扣抵、免稅項目、稅負遞延或優惠稅率等租稅減免方式，補貼特定對象之措施。預算法、財政收支劃分法、納稅人權利保障法及財政紀律法，都有稅式支出評估的要求。行政院函請立法院審議之稅式支出法案，該稅式支出報告應併同送交立法院審議；立法委員提案之稅式支出法案，業務主管機關最遲應於立法院審查該法案時，提出稅式支出報告併同審查。	配合辦理。
(十一)	為利立法院監督各部會預算編列情形，有關行銷費、廣告費須詳細列明費用項目及金額，另其他科目經費不得流入。	配合辦理。
(一)	<b>三、通過決議—主決議部分</b> 第 21 款 文化部主管 109 年度文化部主管預計進用臨時人員 508 人及勞務承攬 973 人（以下統稱非典型人力），合計 1,481 人，相關預算數合計 8 億 0,256 萬 5 千元，雖然行政院為減少運用勞動派遣及強化非典型人力權益保障，於 107 年 7 月 18 日訂頒行政院暨所屬機關（構）檢討運用勞動派遣實施計畫，且行政院運用勞動派遣應行注意事項第 6 點第 1 項前段亦規定：「各機關運用派遣勞工人數，在勞動派遣相關規定完成立法前，應予適度控管……云云」，但文化部將派遣人力凍結，全部改以臨時人員及勞務承攬等方式進用非典型	配合辦理。

國立臺灣史前文化博物館  
立法院審議 109 年度中央政府總預算案  
所提決議、附帶決議及注意辦理事項辦理情形報告表

決 議 項 次	、 附 帶 決 議 及 注 意 辦 理 事 項 內 容	辦 理 情 形																																																																																																																																										
	人力，如此作法實不可取；為避免其他單位起而效尤，對行政院之政策配合流於形式，爰要求文化部 3 個月內提出現有人力配置及進用非典型人力之必要性書面報告，送交立法院教育及文化委員會。																																																																																																																																											
(十四)	<p>第 1 項 文化部</p> <p>鑑於文化部及其所屬長期以來多以「臨時人員」、「勞動派遣」、「勞務承攬」等方式進用「非典型人力」。109 年度又預計進用「非典型人力」共 1,481 人（臨時人員 508 人、勞務承攬 973 人）、經費 8 億 0,256 萬 5 千元。而前一年度 108）「非典型人力」也有 1,367 人、經費共 7 億 2,366 萬 6 千元。因此文化部及所屬臨時人員人數、經費，又較前 1 年度逐年成長。而且以「臨時人員」年資來看，許多人已有長期雇用情形，實質上已並非臨時人力。</p> <p>雇用臨時人員不應為常態，爰此，要求文化部 3 個月內提出：如何逐年有效降低臨時人員雇用方案，送交立法院教育及文化委員會。</p> <p>附表：文化部主管 108、109 年度非典型人力預算一覽表</p> <p style="text-align: right;">單位：人；新臺幣千元</p> <table border="1" style="width: 100%; border-collapse: collapse; margin-bottom: 10px;"> <thead> <tr> <th rowspan="2">單位名稱</th> <th colspan="4">108 年度</th> <th colspan="3">109 年度</th> <th colspan="2">增加人數及經費</th> </tr> <tr> <th>臨時人員</th> <th>勞動派遣</th> <th>勞務承攬</th> <th>經費</th> <th>臨時人員</th> <th>勞務承攬</th> <th>經費</th> <th>人數</th> <th>經費</th> </tr> </thead> <tbody> <tr> <td>文化部</td> <td>191</td> <td>6</td> <td>260</td> <td>254,310</td> <td>193</td> <td>283</td> <td>271,664</td> <td>+19</td> <td>17,354</td> </tr> <tr> <td>文化資產局</td> <td>36</td> <td>0</td> <td>66</td> <td>45,631</td> <td>46</td> <td>57</td> <td>49,957</td> <td>+1</td> <td>4,326</td> </tr> <tr> <td>影視及流行音樂產業局</td> <td>15</td> <td>0</td> <td>36</td> <td>31,846</td> <td>15</td> <td>36</td> <td>31,982</td> <td>0</td> <td>136</td> </tr> <tr> <td>傳統藝術中心</td> <td>24</td> <td>0</td> <td>155</td> <td>112,470</td> <td>27</td> <td>196</td> <td>135,375</td> <td>+44</td> <td>22,905</td> </tr> <tr> <td>臺灣美術館及所屬</td> <td>58</td> <td>0</td> <td>106</td> <td>67,432</td> <td>58</td> <td>106</td> <td>67,583</td> <td>0</td> <td>151</td> </tr> <tr> <td>臺灣工藝研究發展中心</td> <td>35</td> <td>0</td> <td>47</td> <td>39,228</td> <td>35</td> <td>47</td> <td>39,228</td> <td>0</td> <td>0</td> </tr> <tr> <td>臺灣博物館</td> <td>40</td> <td>0</td> <td>40</td> <td>40,224</td> <td>40</td> <td>78</td> <td>64,735</td> <td>+38</td> <td>24,511</td> </tr> <tr> <td>臺灣史前文化博物館</td> <td>64</td> <td>0</td> <td>95</td> <td>78,261</td> <td>63</td> <td>96</td> <td>78,616</td> <td>0</td> <td>355</td> </tr> <tr> <td>國家人權博物館</td> <td>18</td> <td>0</td> <td>75</td> <td>54,264</td> <td>31</td> <td>74</td> <td>63,425</td> <td>+12</td> <td>9,161</td> </tr> <tr> <td>合計</td> <td>480</td> <td>6</td> <td>880</td> <td>723,666</td> <td>508</td> <td>973</td> <td>802,565</td> <td>+115</td> <td>+78,899</td> </tr> </tbody> </table> <p>註：1.資料來源，立法院預算中心製表。 2.文化部：國立臺灣歷史博物館、國家鐵道博物館籌備處、臺灣文學館及臺灣交響樂團。臺灣美術館及所屬：新竹、彰化、臺南、臺東 4 所生活美學館以及工程管理費進用臨時人員資料。</p> <p>附表：文化部及所屬臨時人員年資統計表 (單位：人)</p> <table border="1" style="width: 100%; border-collapse: collapse;"> <thead> <tr> <th rowspan="2"></th> <th colspan="5">進 用 年 資</th> <th rowspan="2">合 計</th> </tr> <tr> <th>1 年以下</th> <th>1-2 年</th> <th>2-5 年</th> <th>5-10 年</th> <th>10 年以上</th> </tr> </thead> <tbody> <tr> <td>總 計</td> <td>338</td> <td>32</td> <td>33</td> <td>31</td> <td>52</td> <td>486</td> </tr> </tbody> </table>	單位名稱	108 年度				109 年度			增加人數及經費		臨時人員	勞動派遣	勞務承攬	經費	臨時人員	勞務承攬	經費	人數	經費	文化部	191	6	260	254,310	193	283	271,664	+19	17,354	文化資產局	36	0	66	45,631	46	57	49,957	+1	4,326	影視及流行音樂產業局	15	0	36	31,846	15	36	31,982	0	136	傳統藝術中心	24	0	155	112,470	27	196	135,375	+44	22,905	臺灣美術館及所屬	58	0	106	67,432	58	106	67,583	0	151	臺灣工藝研究發展中心	35	0	47	39,228	35	47	39,228	0	0	臺灣博物館	40	0	40	40,224	40	78	64,735	+38	24,511	臺灣史前文化博物館	64	0	95	78,261	63	96	78,616	0	355	國家人權博物館	18	0	75	54,264	31	74	63,425	+12	9,161	合計	480	6	880	723,666	508	973	802,565	+115	+78,899		進 用 年 資					合 計	1 年以下	1-2 年	2-5 年	5-10 年	10 年以上	總 計	338	32	33	31	52	486	配合辦理。
單位名稱	108 年度				109 年度			增加人數及經費																																																																																																																																				
	臨時人員	勞動派遣	勞務承攬	經費	臨時人員	勞務承攬	經費	人數	經費																																																																																																																																			
文化部	191	6	260	254,310	193	283	271,664	+19	17,354																																																																																																																																			
文化資產局	36	0	66	45,631	46	57	49,957	+1	4,326																																																																																																																																			
影視及流行音樂產業局	15	0	36	31,846	15	36	31,982	0	136																																																																																																																																			
傳統藝術中心	24	0	155	112,470	27	196	135,375	+44	22,905																																																																																																																																			
臺灣美術館及所屬	58	0	106	67,432	58	106	67,583	0	151																																																																																																																																			
臺灣工藝研究發展中心	35	0	47	39,228	35	47	39,228	0	0																																																																																																																																			
臺灣博物館	40	0	40	40,224	40	78	64,735	+38	24,511																																																																																																																																			
臺灣史前文化博物館	64	0	95	78,261	63	96	78,616	0	355																																																																																																																																			
國家人權博物館	18	0	75	54,264	31	74	63,425	+12	9,161																																																																																																																																			
合計	480	6	880	723,666	508	973	802,565	+115	+78,899																																																																																																																																			
	進 用 年 資					合 計																																																																																																																																						
	1 年以下	1-2 年	2-5 年	5-10 年	10 年以上																																																																																																																																							
總 計	338	32	33	31	52	486																																																																																																																																						

國立臺灣史前文化博物館  
立法院審議 109 年度中央政府總預算案  
所提決議、附帶決議及注意辦理事項辦理情形報告表

決議、附帶決議及注意辦理事項		辦理情形
項次	內容	
(四十五)	鑑於文化部及所屬長期以來多以「臨時人員」、「勞務承攬」等方式進用非典型人力，109 年度又預計進用「非典型人力」共1,481 人（臨時人員508 人、勞務承攬973 人），較108 年度增加114 人，經費需求增幅達10.99%，非典型人力進用經費逐年遽增。惟據文化部提供資料顯示文化部及所屬之臨時人員，有長期雇用之情形。又文化部109 年度聘用41 人、約僱人員8 人，聘用人數雖較去年減少，惟以約聘雇人員負責常態性業務亦非合理，若長期有業務需求，應以編制正式人員專責處理，爰此，文化部應積極向行政院爭取正式編制人力。	配合辦理。
(四十六)	鑑於文化部及所屬長期以來多以「臨時人員」、「勞務承攬」等方式進用非典型人力，109 年度又預計進用「非典型人力」共1,481 人（臨時人員508 人、勞務承攬973 人），較108 年度增加114 人，經費需求增幅達10.99%，且據文化部提供資料顯示文化部及所屬之臨時人員，有長期雇用之情形。長期有業務需求，應以編制正式人員專責處理，爰此，文化部應積極向行政院爭取正式編制人力。	配合辦理。