

21-11

中華民國 112 年度

中央政府總預算案

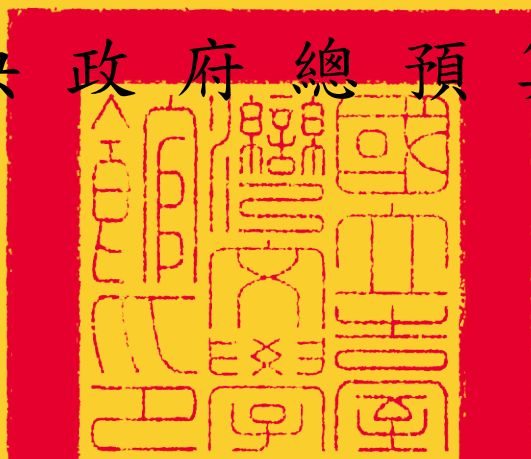

國立臺灣文學館單位預算

國立臺灣文學館 編

國立臺灣文學館
單位預算目次
中華民國 112 年度

壹、預算總說明	1-19
貳、主要表	
一、歲入來源別預算表.....	21-22
二、歲出機關別預算表.....	23-24
參、附屬表	
一、歲入項目說明提要表.....	25-28
二、歲出計畫提要及分支計畫概況表	
(一) 一般行政.....	29-30
(二) 文學博物館業務.....	31-33
(三) 交通及運輸設備.....	34
(四) 第一預備金.....	35
三、各項費用彙計表.....	36-37
四、歲出一級用途別科目分析表.....	38-39
五、資本支出分析表.....	40-41
六、人事費彙計表.....	43
七、預算員額明細表.....	44-45
八、公務車輛明細表.....	47
九、現有辦公房舍明細表.....	48-49
十、捐助經費分析表.....	50-51
十一、派員出國計畫預算總表.....	53
十二、派員出國計畫預算類別表-考察、視察、訪問...	54-55
十三、歲出按職能及經濟性綜合分類表.....	56-61
十四、跨年期計畫概況表.....	63
十五、委辦經費分析表.....	64-65
十六、媒體政策及業務宣導費彙計表.....	66
十七、立法院審議中央政府總預算案所提決議、附帶決議及注意辦理事項辦理情形報告表.....	67-72

預算總說明

國立臺灣文學館

預算總說明

中華民國 112 年度

一、現行法定職掌

文化部為辦理臺灣文學之研究、典藏、展示及推廣等業務，特設國立臺灣文學館，組織法奉 總統 110 年 5 月 26 日總統華總一義字第 11000048881 號令制定公布；處務規程經文化部 110 年 10 月 15 日文人字第 11010287962 號令訂定發布。

(一) 機關主要職掌

1. 臺灣文學之資料蒐集、調查、研究、譯述及編印。
2. 臺灣文學文物之典藏、整理、登錄、修護、保存及數位應用。
3. 臺灣文學之展示規劃、製作、導覽及維護管理。
4. 臺灣文學之品牌行銷、文學獎辦理、創作環境優化及公共服務。
5. 臺灣文學之人才培育、學習推廣及國內外館際交流合作。
6. 其他有關臺灣文學業務之推動事項。

(二) 內部分層業務

本館置館長 1 人、副館長 1 人，並設下列組、室、分館，分別掌理下列事項：

1. 研究組：

- (1) 臺灣文學之資料蒐集、調查、研究及人才培育。
- (2) 臺灣文學數位人文平台建置及研究。
- (3) 臺灣文學譯述、推廣及出版。
- (4) 文物徵集、入藏評估及藏品詮釋。
- (5) 其他有關研究事項。

2. 典藏組：

- (1) 藏品典藏、整理、登錄、修護、保存、研究、應用及人才培育。
- (2) 典藏資料完備、數位典藏加值應用之規劃及執行。
- (3) 圖書資料採訪及編目。
- (4) 圖書資源蒐集、管理及讀者服務。
- (5) 其他有關典藏事項。

3. 展示組：

- (1) 文學展示之研究、策劃執行、導覽規劃及人才培育。
- (2) 展場與展示器材之維護及管理。
- (3) 國內外展示交流合作。

國立臺灣文學館
預算總說明
中華民國 112 年度

- (4) 學習推廣方案之規劃及運用。
- (5) 其他有關展示事項。
- 4. 公共服務組：
 - (1) 公共服務之規劃研究、公共關係經營、館際交流及相關人才培育。
 - (2) 品牌行銷、商品開發及管理。
 - (3) 文學獎辦理及創作環境優化。
 - (4) 志工服務管理。
 - (5) 其他有關公共服務事項。
- 5. 臺北分館：
 - (1) 臺北分館之館舍營運管理及設備維護。
 - (2) 臺灣文學之跨域研究、展演及推廣。
 - (3) 臺北分館志工服務管理。
 - (4) 其他有關臺北分館事項。
- 5. 秘書室：
 - (1) 研考、法制、文書、檔案、印信、出納、庶務、採購及財產管理。
 - (2) 不屬其他各組、室、分館事項。
- 6. 人事室：掌理本館人事事項。
- 7. 主計室：掌理本館歲計、會計及統計事項。

(三) 組織系統圖及預算員額說明表

1. 組織系統圖

國立臺灣文學館
預算總說明
中華民國 112 年度

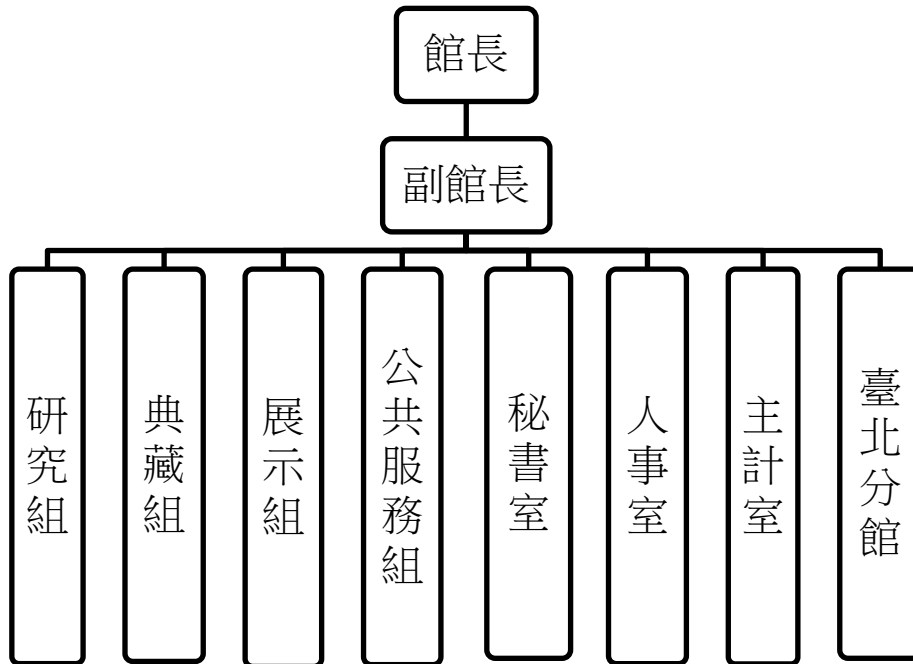

2. 預算員額說明表

111、112 年預算員額比較表

類 別	112 年預算員額	111 年預算員額	112 年及 111 年 預算員額比較 增減
職員	48	48	0
技工	1	1	0
工友	2	2	0
駕駛	1	1	0
合 計	52	52	0

國立臺灣文學館

預算總說明

中華民國 112 年度

二、施政目標與重點

國立臺灣文學館（以下稱本館）於民國 92 年 10 月 17 日正式開館。為使本館能達成其建館宗旨，並發揮預期功能和效益，爰提出整體施政願景、中程施政計畫之策略目標。

本館是全國唯一文學專業博物館，主要有兩方面的任務，一方面是維持博物館基本營運，另一方面是引領國家文學政策。本館的預算編列，也具體展現在這兩個面向之上。

本館依民國 110 年 5 月 26 日公布之《國立臺灣文學館組織法》，提升為三級行政機構，也將以長期累積的厚實基礎為根本，更加精進、開拓。未來的施政，仍秉持博物館及文學政策二個面向，一是繼續維持高品質的博物館舍運作，包括古蹟維護、典藏、研究、展示、公共服務等基本業務項目，並因應國際博物館朝向溝通互動為主要訴求的趨勢發展，致力將業務導向人民有感、動之以情的內容；二是文學專業政策的擬訂與實踐，亦即投入政府資源於當代文學生態圈，包括研究及藏品的活化運用、全臺三十餘間文學館舍結盟、向海外推動文學外譯等。

循上，本館依據行政院 112 年度施政方針，配合中程施政計畫及核定預算額度，並針對當前社經情勢變化及本館未來發展需要，編定 112 年度施政計畫，其目標與重點如下：

（一）年度施政目標

1. 文學研究全視線，史料加值再擴張

- （1）加速推動文物及史料之徵集及轉譯應用，建構創研支持系統。
- （2）編纂、擴增學術刊物與工具書，推動文學知識系統發展。
- （3）深化研究量能、情景詞深化與再現應用、擴增研究路徑與多元化出版。
- （4）建造全視線文學史，強化多元複數詮釋，擴增文學數據，強化產官學合作與應用。
- （5）擴張古典、民間、母語文學史料，導入國家語言資源運用，培植

國立臺灣文學館

預算總說明

中華民國 112 年度

文學欣賞人口。

2. 數位典藏庫，科技應用再升級

- (1) 以建構藏品狀況標註輔助系統為目標，蒐集 AI 應用所需要的劣化影像資料庫，提高文物劣化狀況檢視效率與正確性。
- (2) 建構智慧典藏管理體系，持續優化 RFID 與自動化智能管理系統，以利提升庫房與修護室安全等級，及典藏工作效率。
- (3) 舉辦藏品應用、修護保存之科普化、大眾化運用的研討、論壇，並結合國立臺灣文學館臺北分館發展，期規劃以數位科技導入修護保存展示，將博物館幕後枯燥的典藏工作，以趣味、親近、多元的方式融入參觀民眾的閱聽感受，藉以提升相關知能。
- (4) 強化典藏維護與管理，推動藏品分級盤點，以策略性選件排定盤點順序，持續進行藏品權利之釐清與紀錄，因應當前著作權法使其授權與數位資產管理完備，並逐步將已進入公眾領域之文化資產，以資料開放為長程目標，提升典藏之近用率。
- (5) 加強圖書室主題展示多元化，強化作家文庫升級及運用。

3. 臺灣文學相關議題之多元展示與推廣，以深化與普及化臺灣文學

- (1) 策展臺灣作家捐贈展、國際文學交流及各類主題特展，納入當代觀點的詮釋，引用多媒體互動裝置及結合跨界藝術。
- (2) 打造文學行動展示模組，結合在地教育平台與地方資源，豐富民眾文學視野。
- (3) 辦理國際文學交流展示，建立國際文學連結。包含世界文學輸入展示，及輸出推廣臺灣文學，提高臺灣及臺灣文學的國際能見度。
- (4) 整合跨域分眾之文學學習資源，開發教學軟硬體設備，提供親子及各級學校之線上與實體資源平台，辦理主題學習活動。
- (5) 製作數位行動導覽服務，延伸展覽圖文、多媒體內容為數位內容，整合線上及實體展覽服務。

國立臺灣文學館

預算總說明

中華民國 112 年度

4. 創新文學服務，打造臺灣文學品牌

- (1) 落實多元觀眾博物館參與，提供適齡、適眾的博物館社會教育環境，深化對多元族群之文學服務，實踐文化共融及平權參與。
- (2) 培育博物館志工及促進館校合作，深化博物館志工人力運用，鼓勵多語化導覽人才投入，厚植專業導覽及服務能量；進行館校合作，提供學生實習機會，成為博物館未來生力軍。
- (3) 結合文學表現形式提升服務機能，開發以文學為核心之主題商品及編印出版品，拓展合作通路，強化文學傳播功能；提升博物館商店及餐飲高品質服務，打造博物館觀眾可親的場域體驗。
- (4) 運用傳播媒介進行文學分眾行銷：將文學主題透過數位社群網路及結合各種傳播媒介宣傳予目標及潛在觀眾，展現開館 20 年來累積的豐富文學樣貌，推動博物館面向觀眾，落實文學的日常與共感。
- (5) 健全文學創作環境及發展文學共創模式，辦理臺灣文學獎，鼓勵母語文學及圖書出版，完善文學創作環境及鼓勵臺灣文學題材與內容產出；開拓文學資源，打造鮮明之博物館品牌印象，延伸跨域合作的多元觸角。
- (6) 建構文學館舍館際交流平台及協力機制，積極參與國際組織，邀集全臺文學館家族發展館際協作及資源分享；整合文學地景，累積在地知識，開放民眾運用，豐富其精神生活；參與國際博物館協會(ICOM)、美國博物館聯盟(AAM)、美國文物保存協會(AIC)、中華民國博物館學會等博物館組織。

5. 全球佈局，文學外譯的擴增與推廣

- (1) 落實臺灣文學出版翻譯工作，另與國外出版社、設置漢學或東亞研究之大專院校合作，推動文學讀本及講座等活動。

國立臺灣文學館

預算總說明

中華民國 112 年度

- (2) 翻譯人力持續培養，建置本國與外國語言之母語人士之交流平台。
 - (3) 推動國際翻譯計畫，以歐亞美洲等具漢學研究之國為基底，深化臺灣文學翻譯推展，並致力電子書等跨域應用與行銷。
 - (4) 擴增臺灣文學輸出能量，提升被譯作家數量，經營譯者與作家的協力網絡。
6. 推動臺北分館營運，活化文學場域
- (1) 以文學跨域為理念，鼓勵文學作品改編與轉譯，與各種創作類型合作，提供實驗演出舞台，拓展文學影響力。
 - (2) 營運臺灣文學基地，辦理文學跨域展覽、教育活動、作家駐村，育成文學創作社群。
 - (3) 實踐多元參與博物館知識生產，與各學校及社群合作，培力服務、導覽、故事志工；提供多元公共服務，以達文化近用及多元平權目標。

國立臺灣文學館

預算總說明

中華民國 112 年度

(二)年度重要施政計畫

工作計畫名稱	重要計畫項目	實施內容
文學博物館業務	一 文學推展	<p>一、文學研究全視線，史料加值再擴張</p> <p>(一) 進行古典、民間、原住民戰後 1940 年代出生之作家之文物徵集及應用；作家身影拍攝及相關口述史、史料訪查及出版。</p> <p>(二) 專業學術期刊及工具書編印出版。</p> <p>(三) 收存系統之數位人文研究及發展。</p> <p>(四) 研究人才培育，研究生論文發表及獎助、文學博物館研究。</p> <p>二、數位典藏庫，科技應用再升級。</p> <p>(一) 進行藏品蒐藏管理、檢視登錄、盤點整飭等工作。</p> <p>(二) 進行藏品數位保存及修護。</p> <p>(三) 建立文物劣化影像資料，以培訓新科技學習辨認文物劣化樣態。</p> <p>三、多元展示與推廣，以深化與普及化臺灣文學</p> <p>(一) 辦理臺灣文學主題、作家特展，以及文物捐贈展。</p> <p>(二) 辦理文學展覽各類相關學習推廣活動。</p> <p>(三) 辦理優良文學雜誌獎補助計畫。</p> <p>四、創新文學服務，打造臺灣文學品牌</p> <p>(一) 辦理適齡適眾之觀眾服務。</p> <p>(二) 擴增展場友善服務導覽、文學平權體驗。</p> <p>(三) 辦理商品開發及活動體驗、文學分眾行銷計畫，重新轉化臺灣文學的內涵，將核心概念置入不同媒介之中。</p> <p>(四) 辦理臺灣文學獎。</p> <p>(五) 辦理館際交流活動，搭建協力平台。</p> <p>五、全球佈局，文學外譯的擴增與推廣</p> <p>(一) 擴增外譯房內容應用及資料服務。</p> <p>(二) 持續推動前期研究及翻譯成果推廣工作。</p> <p>(三) 持續推動文學進全球各國之翻譯。</p>

國立臺灣文學館

預算總說明

中華民國 112 年度

工作計畫名稱	重要計畫項目	實施內容
		<p>(四) 推動臺灣文學翻譯工作坊，培育翻譯人才。</p> <p>六、推動臺北分館營運，活化文學場域</p> <p>(一) 營運臺灣文學基地，臺北分館開館前置作業。</p> <p>(二) 辦理文學跨域展覽、活動，實踐多元參與博物館知識生產。</p>
	<p>二 臺灣文學能量再生</p>	<p>一、文學沃土－文物史料的科技賦活，包含：</p> <p>(一) 史料穿越：巨量文獻史料徵收存及數位應用，擴增數位人文研究計畫。</p> <p>(二) 史跡賦活：文學現場虛擬數位平臺建置計畫、重現文學舞台人物。</p> <p>二、文學植栽－創作到閱讀的有機社群，包含：</p> <p>(一) 閱讀金樂園：文學學習中心維運，利用百寶箱計畫建置整合資源。</p> <p>(二) 展覽宅急便：展示共享平臺及行動展示建置計畫。</p> <p>三、文學開花－基地及品牌的生活輻射，包含：</p> <p>(一) 前導實驗：跨域展演與文學品牌打造計畫，並辦理文學館家族走讀計畫。</p> <p>(二) 館舍結盟：全臺「文學館家族」網絡發展計畫。</p>
	<p>三 博物館智慧升級</p>	<p>一、智慧管理</p> <p>(一) 智慧導覽機維運計畫。</p> <p>(二) 庫房無線射頻辨識管理系統建置計畫。</p> <p>二、研究修復－數位遊戲開發及藏品 3D 掃描建模計畫。</p> <p>三、多元傳承</p> <p>(一) 文字雲暨數據地景建置計畫。</p> <p>(二) 虛擬展覽模組建置計畫。</p> <p>(三) 文學轉譯科技跨域計畫。</p>

國立臺灣文學館

預算總說明

中華民國 112 年度

三、以前年度計畫實施成果概述

(一)前 (110) 年度計畫實施成果概述

工作計畫	實施概況	實施成果
臺灣文學館業務	<p>一、全球佈局及品牌翻譯推廣計畫</p> <p>二、臺灣文學史料編纂及學術工具書出版計畫</p> <p>三、數位人文研究發展計畫</p>	<p>一、</p> <ol style="list-style-type: none"> 1. 臺灣文學外譯資料整合計畫 (第三階段), 完成 50 位譯者及翻譯作品載入資料庫。 2. 推動臺灣文學進入美國編譯出版計畫 (二), 完成出版 3 冊。 3. 臺灣文學進入全球各大學院校推廣計畫, 完成推廣活動 4 場。 4. 推動臺灣文學到捷克出版暨推廣計畫, 完成出版 1 冊。 5. 推動臺灣文學進入日本編譯出版計畫, 完成 3 本翻譯作品, 出版 1 冊。 6. 推動臺灣文學進入德國編譯出版計畫, 完成 2 冊翻譯作品。 7. 完成第四屆臺灣文學外譯國際學術研討會暨譯者工作坊。 <p>二、</p> <ol style="list-style-type: none"> 1. 出版《2020 台灣文學年鑑》及《台灣文學研究學報》32-33 期出版。 2. 出版《新編賴和全集》4 冊、《詩人的日常：臺灣古典詩人相關口述史》2 冊及《臺灣文學史料集刊》1 冊。 3. 完成 110 年臺語歌仔冊(唸歌)讀書會暨寫作坊 10 場次。 4. 臺灣古典散文精選詮釋計畫：完成詮釋文共 20 篇。 5. 《臺灣漢詩三百首》標音計畫完成 180 首。 6. 出版《臺詩好好玩》教案 3 冊。 7. 出版《全臺詩》66-70 冊。 <p>三、</p> <ol style="list-style-type: none"> 1. 完成虛擬實境拍攝楊逵文學紀念館、鍾理和紀念館、龍瑛宗文學館；「臺灣文學史」英文版 (包括年表及導論)、「故事地圖-臺灣遊記」、「數位遊戲」上線完成；更新「臺灣文學虛擬博物館」。 2. 數位遊戲完成首獎「藏字人」體感遊戲主視覺設計及程式開發、12 件珍貴文物 3D 掃描及建模。

國立臺灣文學館

預算總說明

中華民國 112 年度

工作計畫	實施概況	實施成果
	<p>四、辦理研究生論文發表會及論文獎助計畫</p> <p>五、文物典藏管理計畫</p> <p>六、文護修護保存計畫</p> <p>七、圖書室推廣及營運計畫</p> <p>八、多元型式展覽及教育推廣</p> <p>九、優良文學雜誌補助</p>	<p>四、</p> <ol style="list-style-type: none"> 1. 110 年臺灣文學傑出博碩士論文獎，完成徵選及頒獎，共計博士論文獎 2 名、佳作 3 名；碩士論文獎 5 名、佳作 7 名。 2. 完成 110 年全國研究生學術研討會，於臺北教育大學舉行。 <p>五、</p> <ol style="list-style-type: none"> 1. 「110 年度藏品描述資料完備計畫」，完成文物建檔 8,045 筆、入藏編目 5,294 筆、整飭 4,072 筆、盤點資料 3,005 筆、藏品實體拍攝 4,070 件。 2. 「藏品檢視登錄計畫」完成 3,518 筆資料。 3. 辦理 110 年「紫霞堂文物修護保存計畫」已完成 30 件。 4. 文物徵集部份：完成 24 批文物徵集、14 批文物入藏評估及蒐藏審議，共計處理 3,071 項文物，1,306 項送審，審議入藏共計 1,062 項，不入藏共計 244 項。 <p>六、辦理 110 年「館藏圖書文物保存維護計畫」，已完成 3,500 件圖書文物維護措施，含尺寸丈量、基本除塵等作業。</p> <p>七、</p> <ol style="list-style-type: none"> 1. 完成中文圖書採購計 31 種，另增加資料庫試用種類計 2 種。 2. 完成世界記憶白話字文學、2019 辭世作家、吳子瑜林子瑾其人其事之圖書特展，共計 3 檔。 <p>八、</p> <ol style="list-style-type: none"> 1. 辦理展覽共計 20 檔，包含「文學力—書寫 Lán 臺灣」及「不願被消失—日式宿舍到文學基地」常設展、「百年之遇——佐藤春夫 1920 臺灣旅行文學展」等 15 檔次館內展覽，「2021 台北國際書展：語我同行_多元語言與族群對話」等館外展覽 4 場次。 2. 辦理教育推廣活動共計 319 場次，參加人數為 33,526 人次、線上講座活動共計 27 場次，線上參加 47,629 人次。 <p>九、優良文學雜誌補助計畫共補助 29 種雜誌，補助總額為 883 萬元。</p>

國立臺灣文學館

預算總說明

中華民國 112 年度

工作計畫	實施概況	實施成果
	<p>十、辦理基礎服務管理</p> <p>十一、辦理文學服務經營</p> <p>十二、文學深耕多元行銷</p>	<p>十、</p> <ol style="list-style-type: none"> 1. 為優化服務機能，完成第二期指標及大廳新服務櫃台製作啟用；完成線上線下人流數據智慧偵測建置計畫，為館務服務引入大數據科技監測功能。 2. 本年計有 174 名志工，總計服務 128,499 名觀眾，其中導覽志工提供 162 團、5,107 人次導覽服務、近用志工協辦 9 場平權活動、故事志工辦理 6 場活動。為提升志工專業素養，辦理 15 場研習課程、1 場成長課程、2 場館外觀摩參訪。 <p>十一、</p> <ol style="list-style-type: none"> 1. 每年以季刊形式編輯、印製 4 期《閱：文學—臺灣文學館通訊》並獲得第 45 屆金鼎獎政府優良出版品推薦及 2021 年金點設計標章；完成雙月活動表 6 期印製。 2. 臺灣文學獎創作獎共收件 174 件，包含臺語文 78 件、客語文 43 件、原住民華語 20 件、劇本 33 件；金典獎收件 235 件，皆創歷年來最高收件量。共 19 名獲獎，贈發獎金總額 340 萬元整。 <p>十二、</p> <ol style="list-style-type: none"> 1. 完成拾藏商品展售拓點至臺南市、臺北市共 2 處。 2. 完成拾藏轉譯故事線上發布共 26 篇，藏品運用計 65 件。 3. 創立及經營 Instagram 臺文館帳號，粉絲總數達 2,500 人。 4. 完成「臺灣文學基地明信片組」商品開發製作。 5. 臺灣文學基地複合式餐飲空間 1 月 7 日正式營運。
臺灣文學能量再生計畫 一、文學沃土—文物史料的科技賦活		<ol style="list-style-type: none"> 1. 完成「2021 年館藏劣化狀況數位標註計畫」：應用藏品件數 245 件，進行 AI 智能劣化辨識訓練，類型包括手稿、圖書、期刊、報紙，共蒐集 811 張劣化標註圖檔。 2. 「臺灣民間文學歌仔冊小事典編纂出版計畫」：完成 2,000 則詞條，30,000 韻腳，應用藏品件數 300 件。 3. 「林子瑾詩文史料編印計畫」：以《瑾園文酒避囂塵》出版，應用藏品約 68 件。 4. 「三六九小報文言作品蒐集整理計畫」：完成 20 萬字詮釋，應用藏品 350 件。

國立臺灣文學館

預算總說明

中華民國 112 年度

工作計畫	實施概況	實施成果
	<p>臺灣文學能量再生計畫 一、文學沃土－文物史料 的科技賦活</p>	<ol style="list-style-type: none"> 5. 《臺灣新民報》日文文藝史料整理及譯注計畫：完成翻譯內容打字及注解 43 篇、204 筆資料庫，應用藏品 28 式*8 版共 224 件。 6. 「戰後詩刊目錄」計畫，完成上稿 2,000 筆，8 種期刊資料。 7. 執行「文學館家族館際合作文物修護計畫(2021 年度)」-完成鍾理和紀念館計 19 件作家素描修護、55 餘本珍本圖書清潔、除蟲。賴和紀念館 2 幅珍貴油畫修護。 8. 執行「館藏文學文物修護計畫(2021 年度)」：完成館藏書畫類、攝影類、手稿類、圖書類藏品修護，共計 19 件。 9. 執行「文學館家族典藏修護館際合作計畫」線上會議，已評估文學館家族典藏合作意願。 10. 辦理「你的典藏，是你的典藏嗎？—淺談文學館舍藏品簡式權利盤點」線上人才培育工作坊，計 1 案。 11. 執行「文學博物館暨園區調研計畫」：召開「文學未來式」演講共計 5 場論壇，15 位學者與談、近百位線上線下與會者出席。 12. 執行「擴大書室圈-駐館研究員計畫」，應用文物藏品計 38 件，駐館研究員工作坊暨演講共 3 場。 13. 執行「非虛構寫作工作坊」14 場次。 14. 執行「數位全臺詩維運計畫」，應用古典詩資料，計有詩社、詩人、詩作等 3 種導入「臺灣文學主題平台」文學元素數據。 15. 執行「研究史料音檔數位化」，完成 50 件詩人錦連聲音檔。 16. 3D 藏品故事撰寫：完成 5 式，應用件數 5 件。 17. 執行「數位音檔藏品詮釋計畫」—完成俚諺語/謎猜/歌謠聲音資料詮釋 700 筆。 18. 執行「作家文庫計畫」，辦理「走進創作現場」完成林搏秋、姚一葦、汪其楣 3 位 3 式作家史料活化及展示。 19. 執行「文協文學運動推廣計畫」，辦理「文化先行者--嘉義文協」講座 1 場、台德世台會百年文協座談計畫 2 場，運用文協史料共計 10 件。 20. 執行「蔡秋桐文集編纂計畫」，蔡秋桐創作手稿 60 件及影像 350 張等。 21. 「臺灣古典文學作家整理與訪談計畫」完成 4 位口訪。

國立臺灣文學館

預算總說明

中華民國 112 年度

工作計畫	實施概況	實施成果
	<p>二、文學植栽—創作到閱讀的有機社群</p> <p>三、文學開花—基地及品牌的生活輻射</p> <p>博物館智慧升級</p> <p>一、科技防災</p> <p>二、智慧管理</p>	<p>1. 在校生的文學百寶箱及桌遊借閱次數累計達 21 次，「文學百寶箱-平權資源箱」已完成 22 場次服務，約 500 人次參與。</p> <p>2. 文學行動展計 4 套主題內容、6 組模組展架，行動服務累計達 44 處文教機構，參觀人次 60,514 人。</p> <p>1. 成 1 式文學創意路線之研發，辦理走讀活動 4 場次。完成全國文學博物館及周邊地景資源盤點工作。</p> <p>2. 完成 4 類 11 項藏品概念商品開發及產製，辦理線上行銷體驗活動 1 式，完成雙品牌合作模式 2 式。</p> <p>3. 完成「110 年度文學館家族館際交流會議」1 場次、「文學地景盤點工作籌備會議」1 場次、雲端散步連線體驗活動 1 場次、文學路徑走讀資源發展之專家諮詢線上座談會 1 場次。</p> <p>4. 臺灣文學基地已於 110 年 1 月開幕營運，共計辦理 217 場次活動，參與人數 30,662 人，入園參觀人數 85,842 人。</p> <p>執行「博物館建築物監控管理升級」項目，完成「空調節能更新」、「中央空調圖控及系統更新」及「建築物自動化服務系統更新」等項目。</p> <p>1. 完成「國定古蹟建築智慧導覽採購案」前期規劃、採購招標；完成「官方網站擴充維護案」形象影片製作、版型設計、版型更新、系統及後台功能擴充。</p> <p>2. 完成「庫房無線射頻辨識管理系統建置計畫」，系統建置前期書面規劃書以及藏品端之保護維護措施及資料庫所需之頁面規劃等。</p> <p>3. 執行「數位遊戲開發暨藏品 3D 掃描、建模計畫」共完成 13 件藏品掃描及建模、完成「藏字人」體感主視覺設計及腳本及 5 場線上線下教育推廣活動。</p> <p>4. 完成「作家主題平台」之藏品故事 GIS 標記及 12 位作家地理資訊系統及資料庫，並連結於「臺灣文學虛擬博物館」。</p>

國立臺灣文學館

預算總說明

中華民國 112 年度

工作計畫	實施概況	實施成果
	三、多元傳承	<ol style="list-style-type: none"> 1. 執行「臺灣文學虛擬博物館暨文字雲建置計畫」，共完成 2 座館舍建置及藏品彈幕、中英文及影像內容更新，完成科技運用創新服務—中英文線上展覽共 2 檔、實境解謎遊戲 1 款、中英日文 Beacon 導覽 3 檔、「文學抗疫·雲端相遇」防疫特別企畫，整合臺文館線上資源完成每月主題發布。 2. 文學轉譯科技跨域：完成賴和主題文學實境遊戲 1 式—「文學偵探事件簿：怪盜懶雲」；完成裝置藝術特展「一起去地球吧」，展出作品 2 式—「文學傳書機」「火星與地球距離 687 個地球日」、完成開幕活動 2 場；完成「文學轉譯與藝術創作—嘉義走讀街區計畫」展覽「更名者遊途」1 場、開幕活動 1 場、工作坊 1 場。

(二) 年度已過期間 (111 年 1 月 1 日至 6 月 30 日止) 計畫實施成果概述

工作計畫	實施概況	實施成果
文學博物館業務	一、文學推展 (一) 全球佈局，文學外譯的擴增與推廣	(一) <ol style="list-style-type: none"> 1. 完成「推動臺灣文學進日本翻譯出版計畫(一)」三書出版。 2. 完成「臺灣文進入全球各大學院校推廣計畫」，4 國的讀書會及工作坊等。 3. 完成「推動臺灣文學進入波蘭編譯出版計畫(一)」簽約並啟動「推動臺灣文學進美國(三)」計畫。 3. 籌備「臺灣文學外譯成果發表會」工作坊，預計於 7 月 22 日召開，外譯成果展同步開展。 4. 增修「臺灣文學外譯房」資料庫平台，與「臺灣文學主題平台」合併。 5. 完成「2021 臺灣文學獎得獎作品外譯推動計畫」Peak 專書出版，已於臺北國際書展展示。 6. 執行瑞典前期研究案。

國立臺灣文學館

預算總說明

中華民國 112 年度

工作計畫	實施概況	實施成果
	<p>(二) 文學史料徵收、深耕及加值應用</p> <p>(三) 數位典藏庫，科技應用再升級</p> <p>(四) 展覽學習推廣計畫</p> <p>(五) 執行文學資源箱推廣使用計畫。</p>	<p>(二)</p> <ol style="list-style-type: none"> 1. 完成「在台日人漢詩蒐集整理計畫」、《臺詩好好玩》編纂出版、「臺灣古典散文精選、詮釋計畫」期中進度。 2. 出版《台灣文學研究學報》34 期，同步更新線上資料庫。 3. 完成「臺灣現當代作家研究資料數位收存計畫」兩位作研究彙編，正辦理上傳資料庫作業。 4. 完成《黃靈芝全集》前期蒐集計畫小說與評論兩類型。 5. 完成《臺灣文學館年報》編纂、《臺灣文學館館員論文集刊》編纂。 <p>(三)</p> <ol style="list-style-type: none"> 1. 完成手稿 4,572 張數位掃描。 2. 完成藏品劣化檢視登錄及檔案照拍攝 1,750 件，目前計完成前置建檔 3,957 筆、編目整理 3,209 筆、藏品整飭 4,473 筆、藏品拍攝 3,509 張，權利盤點 639 筆。 3. 進行 RFID 相關保護措施工作，完成圖書文保共 1,500 件。 <p>(四)</p> <ol style="list-style-type: none"> 1. 辦理常設展《文學力》及特展《臺灣動物文學特展》等展覽共計 44 檔，包含館內 9 場次，館外 35 場次(含行動展 33 檔)。 2. 於臺灣文學基地辦理辦理常設展《不願被消失：日式宿舍到文學基地》、特展《漫遊城市的獵人們》2 檔展覽及特展系列講座及活動 3 場次。 3. 辦理教育推廣活動共計共 103 場次，參加人數為 4,413 人次。 3. 優良文學雜誌補助計補助 30 家雜誌社，金額為 841.2 萬元。 5. 已辦理 7 場駐村作家活動。 6. 已辦理 6 場《歷史書寫工作坊》、3 場《文學翻譯工作坊》、4 場《書評培育坊》等文學培力講座。 <p>(五)</p> <p>辦理資源箱體驗遊程，參與團體計有忠義國小附幼、屏東縣長興國小、瑞復益智中心、永華里銀同社區高齡長輩，總計辦理 14 場、服務 318 人次。</p>

國立臺灣文學館

預算總說明

中華民國 112 年度

工作計畫	實施概況	實施成果
	<p>(六)擴大辦理臺灣文學獎。</p> <p>(七)推展藏品故事轉譯行銷計畫。</p>	<p>(六)</p> <ol style="list-style-type: none"> 1. 辦理推廣活動「金典小時光」共 5 場次，參加人數 91 人次。 2. 辦理臺灣文學獎徵獎，共徵得創作獎 137 件、金典獎 202 件。 4. 臺灣文學獎創作獎複決審共 4 場已辦理完竣，訂於 7 月 30 日舉行贈獎典禮，預計邀請 127 人參與。 <p>(七)</p> <ol style="list-style-type: none"> 1. 完成藏品轉譯故事共 10 篇。 2. 辦理文學轉譯培訓計畫。 3. 轉譯製作《風月報》(入藏號：NMTL20060900282 等)等 5 則貼文。
	<p>二、臺灣文學能量再生 中長程個案計畫 (一)文學沃土—文物史料 的科技賦活</p>	<p>(一)</p> <ol style="list-style-type: none"> 1. 完成「2022 臺灣古典作家整理與訪談計畫」期中進度。 2. 完成「2022 臺詩兒童文學繪本編印計畫」期中審查、選文注釋等工作。 3. 完成「2022 臺灣文學兒童繪本出版計畫」期中審查及腳本規劃。 4. 完成進行「2022 臺語兒童文學動畫繪本編輯出版計畫」期中審查及腳本內容。 5. 執行創作評論工作坊之培力，完成「2022 年部落文學力」、「2022 臺灣民間文學歌仔冊創作營隊」之規劃。 6. 完成《臺灣新民報》日文文藝史料整理及譯注計畫(二)期中審查、「臺灣民間歌仔冊小事典編纂計畫」期中審查及「王鵬程詩文史料編纂計畫」進行詞條內容撰寫等重要史料蒐整編纂。 7. 完成「2022 區域主題平台建置計畫」1 個主題平台，並進行增設平台之規劃、期中審查。 8. 完成「文學館家族文物修護及複製計畫」10 件藏品修護。 9. 完成 1 場次「文獻研究與典藏工作坊」。 10. 完成「館藏品修護及數位標註資料庫建置計畫」12 件藏品修護及蒐集標註藏品劣化狀況資料計 622 筆。

國立臺灣文學館

預算總說明

中華民國 112 年度

工作計畫	實施概況	實施成果
	<p>(二)文學植栽—創作到閱讀的有機社群</p> <p>(三)文學開花—基地及品牌的生活輻射</p>	<p>(二)</p> <ol style="list-style-type: none"> 1. 兒童文學遊戲場：繪本《冷不防》出版前置作業進行中，預計 8 月中旬出版、沉浸式兒童故事劇場《光影裁縫店》製作中，預計 8 月底完成。 2. 文學百寶箱：辦理「教學資源箱」開發完成設計定稿、辦理建置「學習資源網」、「學習中心」需求訪談計畫已召開 2 場。 3. 文學行動展：上半年，6 套展覽模組硬體、4 個展覽主題共巡迴 31 場次，包含國中、高中及文化場館。 4. 2022 故事聯合國：已辦理 10 場次（包含美國 6 場、臺語 1 場、原住民 2 場、客家文化 1 場），共計 355 人參與。 <p>(三)</p> <ol style="list-style-type: none"> 1. 文學路徑走讀資源發展計畫：執行進行種子導覽員培訓、臺南文學地景盤點。 2. 完成餐桌上的文學-文學餐點開發與文學咖啡規劃二項規劃。 3. 完成文學轉譯發展計畫之細部工作流程規劃，進行三項文學商品開發。 4. 完成一場次文學館家族館際交流會議。
	<p>三、博物館智慧升級</p> <p>(一)智慧管理計畫</p> <p>(二)研究修復計畫</p>	<p>(一)</p> <ol style="list-style-type: none"> 1. 「2022 年館藏劣化標註資料驗證計畫」，藏品劣化標註影像資料執行 AI 訓練驗證，建立影像篩選指標，劣化影像擷取與標註設備軟硬體升級，目前已完成期中審查會議。 2. 已完成「2022 年文學庫房智慧升級建置計畫」採購案。 <p>(二)</p> <p>執行「2022 數位遊戲開發暨藏品 3D 掃描、建模計畫」完成器物 11 件之掃描、數位遊戲腳本徵選等工作之期中審查。</p>

國立臺灣文學館

預算總說明

中華民國 112 年度

工作計畫	實施概況	實施成果
	<p>(三)多元傳承計畫</p> <p>(四)智慧導覽機建置計畫</p> <p>(五)虛擬展覽模組建置計畫。</p> <p>(六)文學建築節能永續計畫。</p> <p>(七)文學轉譯科技跨域計畫。</p>	<p>(三) 完成「2022 臺灣文學虛擬博物館暨文學地景建置計畫」中文學路徑之設計與建置，目前進行審查。</p> <p>(四) 「國定古蹟建築智慧導覽採購案」將國立臺灣文學館所在建築「國定古蹟原臺南州廳」的歷史風華、建築美學、修復再利用的過程，結合 3D 掃描、建模、AR 等技術，開發智慧導覽，以活潑有趣、結合科技的方式呈現給參觀民眾，目前完成遊戲腳本徵件及繳交導覽規劃報告書。</p> <p>(五) 「111 年展覽數位內容建置採購案」建置虛擬展覽並搭配推廣活動，提供虛實整合的觀展體驗，持續擴充展覽內容。已完成 1 個展覽的中、英、日文手機導覽及 10 檔英文線上展平台轉移。</p> <p>(六) 已購入伺服器，汰換原有資訊機房老舊之設備及儲存裝置。</p> <p>(七) 已完成「2022 戶外空間文學概念裝置計畫」採購。</p>

本
頁
空
白

主要表

國立臺灣文學館
歲入來源別預算表
中華民國 112 年度

經資門併計

單位：新臺幣千元

科 目				本年度預算數	上年度預算數	前年度決算數	本年度與 上年度比較	說 明
款	項	目 節	名稱及編號					
			合 計	2,342	1,700	3,662	642	
2			0400000000 罰款及賠償收入	-	-	38	-	
	208		0461820000 國立臺灣文學館	-	-	38	-	
		1	0461820300 賠償收入	-	-	38	-	
		1	0461820301 一般賠償收入	-	-	38	-	前年度決算數係廠商違約逾期交貨之賠償收入。
3			0500000000 規費收入	270	200	101	70	
	170		0561820000 國立臺灣文學館	270	200	101	70	
		1	0561820300 使用規費收入	270	200	101	70	
		1	0561820306 場地設施使用費	270	200	101	70	本年度預算數係館區場地出借收入。
4			0700000000 財產收入	778	206	637	572	
	219		0761820000 國立臺灣文學館	778	206	637	572	
		1	0761820100 財產孳息	778	206	576	572	
		1	0761820102 權利金	30	30	101	0	本年度預算數係文物圖像授權權利金收入。
		2	0761820103 租金收入	748	176	475	572	本年度預算數係博物館商店場地租金收入。
		2	0761820500 廢舊物資售價	-	-	61	-	前年度決算數係出售報廢財產及廢舊物品等收入。
7			1200000000 其他收入	1,294	1,294	2,886	0	
	214		1261820000 國立臺灣文學館	1,294	1,294	2,886	0	
		1	1261820200 雜項收入	1,294	1,294	2,886	0	
		1	1261820201 收回以前年度歲出	-	-	970	-	前年度決算數係收回出版計畫契約終止退款等繳庫數。

國立臺灣文學館
歲入來源別預算表
中華民國 112 年度

經資門併計

單位：新臺幣千元

科 目				本年度預算數	上年度預算數	前年度決算數	本年度與 上年度比較	說 明
款	項	目	節					
			2	1,294	1,294	1,916	0	本年度預算數係出售出版品收入。

**國立臺灣文學館
歲出機關別預算表**

中華民國 112 年度

經資門併計

單位：新臺幣千元

科 目				本年度 預算數	上年度 預算數	前年度 決算數	本年度與 上年度比較	說 明	
款	項	目	節						名稱及編號
21									
				0061000000 文化部主管					
	11			0061820000 國立臺灣文學館	248,358	242,579	228,332	5,779	
				5361820000 文化支出	248,358	242,579	228,332	5,779	
		1		5361820100 一般行政	107,765	97,543	91,701	10,222	1. 本年度預算數107,765千元，包括人事費62,870千元，業務費44,049千元，設備及投資846千元。 2. 本年度預算數之內容與上年度之比較如下： (1) 人員維持費62,870千元，較上年度增列缺額補實之人事費、員工薪俸晉級差額及伸算調整待遇等經費7,000千元。 (2) 基本行政工作維持費44,895千元，較上年度增列臺北分館維護等經費3,222千元。
		2		5361822000 文學博物館業務	139,243	144,536	136,631	-5,293	1. 本年度預算數139,243千元，包括業務費121,071千元，設備及投資5,650千元，獎補助費12,522千元。 2. 本年度預算數之內容與上年度之比較如下： (1) 文學推展經費85,072千元，較上年度減列辦理研究資源分享服務等經費4,072千元。 (2) 臺灣文學能量再生中長程個案計畫總經費399,700千元，分4年辦理，110至111年度已編列81,094千元，本年度續編第3年經費39,924千元，與上年度同。 (3) 博物館智慧升級經費14,247千元，較上年度減列建築物監控管理系統建置等經費1,221千元。
		3		5361829000 一般建築及設備	850	-	-	850	
		1		5361829011 交通及運輸設備	850	-	-	850	新增購置小客貨兩用車1輛經費如列數。

國立臺灣文學館
歲出機關別預算表
中華民國 112 年度

經資門併計

單位：新臺幣千元

科 目				本年度 預算數	上年度 預算數	前年度 決算數	本年度與 上年度比較	說 明
款	項	目	節					
		4		500	500	-	0	仍照上年度預算數編列。

附 屬 表

國立臺灣文學館
歲入項目說明提要表

中華民國112年度

單位：新臺幣千元

來源子目及細目與編號	0561820300 使用規費收入	-0561820306 -場地設施使用費	預算金額	270	承辦單位	秘書室、臺北分館
------------	----------------------	-------------------------	------	-----	------	----------

歲 入 項 目 說 明

一、項目內容

國立臺灣文學館場地出借收入。

二、法令依據

1. 規費法。
2. 國立臺灣文學館場地使用收費標準。
3. 國立臺灣文學館臺灣文學基地場地使用收費標準。

金 額 及 說 明

款	項	目	節	名 稱	金 額	說 明
3				0500000000 規費收入	270	
	170			0561820000 國立臺灣文學館	270	
		1		0561820300 使用規費收入	270	
			1	0561820306 場地設施使用費	270	館區場地出借收入270千元。

國立臺灣文學館
歲入項目說明提要表

中華民國112年度

單位：新臺幣千元

來源子目及細目與編號	0761820100 財產孳息	-0761820102 -權利金	預算金額	30	承辦單位	典藏組
------------	--------------------	---------------------	------	----	------	-----

歲 入 項 目 說 明

一、項目內容

國立臺灣文學館資料授權之權利金收入。

二、法令依據

1. 國有財產法。
2. 文化創意產業發展法。

金 額 及 說 明

款	項	目	節	名 稱	金 額	說 明
4				0700000000 財產收入	30	
	219			0761820000 國立臺灣文學館	30	
		1		0761820100 財產孳息	30	
			1	0761820102 權利金	30	文物圖像授權之權利金收入30千元。

國立臺灣文學館
歲入項目說明提要表

中華民國112年度

單位：新臺幣千元

來源子目及細目與編號	0761820100 財產孳息	-0761820103 -租金收入	預算金額	748	承辦單位	公共服務組、臺北分館
------------	--------------------	----------------------	------	-----	------	------------

歲 入 項 目 說 明

一、項目內容 國立臺灣文學館場地租金收入。	二、法令依據 國有財產法。
--------------------------	------------------

金 額 及 說 明

款	項	目	節	名 稱	金 額	說 明
4				0700000000 財產收入	748	
	219			0761820000 國立臺灣文學館	748	
		1		0761820100 財產孳息	748	
			2	0761820103 租金收入	748	本館委託民間經營咖啡坊、博物館商店等之土地租金收入及房屋租金收入748千元。

國立臺灣文學館
歲入項目說明提要表

中華民國112年度

單位：新臺幣千元

來源子目及細目與編號	1261820200 雜項收入	-1261820210 -其他雜項收入	預算金額	1,294	承辦單位	公共服務組
------------	--------------------	------------------------	------	-------	------	-------

歲 入 項 目 說 明

一、項目內容 出售出版品收入。	二、法令依據 政府出版品管理要點。
--------------------	----------------------

金 額 及 說 明

款	項	目	節	名 稱	金 額	說 明
7				1200000000 其他收入	1,294	
	214			1261820000 國立臺灣文學館	1,294	
		1		1261820200 雜項收入	1,294	
			2	1261820210 其他雜項收入	1,294	出售出版品收入1,294千元。

國立臺灣文學館
歲出計畫提要及分支計畫概況表
中華民國112年度

經資門併計

單位：新臺幣千元

工作計畫名稱及編號	5361820100 一般行政	預算金額	107,765
-----------	-----------------	------	---------

計畫內容：

1. 辦理辦公房舍及展場所需水電、通訊、清潔、保全等基礎營運，以及文書檔案、出納、庶務、人事及主計等一般行政事務推行及管理。
2. 辦理臨時人員酬金及法定雇主應負擔之相關保險。
3. 辦理辦公房舍、公務車輛及辦公用器具預防性養護或損壞修復。

預期成果：

1. 提供工作環境與業務運作穩定性，增進公務處理時效，協助達成計畫目標。
2. 適切支援各業務單位，發揮行政效率，加強作業效能。
3. 維持房舍與辦公設備使用功能。

分支計畫及用途別科目	金額	承辦單位	說明
01 人員維持	62,870	人事室	國立臺灣文學館預算員額52人，包括職員48人、工友2人、技工1人、駕駛1人，依規定編列人事費62,870千元。
1000 人事費	62,870		
1015 法定編制人員待遇	40,170		
1020 約聘僱人員待遇	1,592		
1025 技工及工友待遇	1,686		
1030 獎金	7,470		
1035 其他給與	747		
1040 加班值班費	2,376		
1045 退休退職給付	321		
1050 退休離職儲金	4,520		
1055 保險	3,988		
02 基本行政工作維持	44,895	秘書室、臺北分館	
2000 業務費	44,049		
2003 教育訓練費	120		
2006 水電費	6,014		
2009 通訊費	1,170		
2012 土地租金	1,336		
2018 資訊服務費	1,022		
2021 其他業務租金	336		
2024 稅捐及規費	30		
2027 保險費	215		
2033 臨時人員酬金	9,900		
2036 按日按件計資酬金	50		
2051 物品	719		
2054 一般事務費	19,863		
2063 房屋建築養護費	1,264		
2066 車輛及辦公器具養護費	55		
2069 設施及機械設備養護費	790		
2072 國內旅費	960		
2081 運費	75		
2093 特別費	130		
3000 設備及投資	846		

國立臺灣文學館
歲出計畫提要及分支計畫概況表
中華民國112年度

經資門併計

單位：新臺幣千元

工作計畫名稱及編號	5361820100 一般行政	預算金額	107,765
分支計畫及用途別科目	金額	承辦單位	說 明
3030 資訊軟硬體設備費	446		非消耗品260千元，計列719千元。
3035 雜項設備費	400		12. 本館與臺北分館保全、清潔、勞務委外、消防檢查、業務聯繫、接待、協調及員工協助方案等一般事務支出，計列19,723千元。 13. 文康活動費按僱用人數70人，每人每年2千元，計列140千元。 14. 館舍（含古蹟）及附屬設施等修護費，計列1,264千元。 15. 車輛及辦公器具養護費，計列55千元。 16. 機電及機械設備養護費，計列790千元。 17. 國內出差旅費，計列960千元。 18. 出版品等公務需要之運費，計列75千元。 19. 依規定編列首長特別費，計列130千元。 20. 購置電腦及雜項設備，計列846千元（資本門）。

國立臺灣文學館
歲出計畫提要及分支計畫概況表
中華民國112年度

經費門併計

單位：新臺幣千元

工作計畫名稱及編號	5361822000 文學博物館業務	預算金額	139,243
-----------	--------------------	------	---------

計畫內容：

1. 文學史料之調查研究、擴增加值應用。
2. 文學翻譯編纂出版、人才培育及閱讀推廣。
3. 數位人文研究與開發、推廣及應用。
4. 文學文物之蒐藏管理及保存修護。
5. 藏品之數位化、權利盤點及內容詮釋。
6. 無線射頻管理系統建置。
7. 文學展示之策畫、執行、維護及推廣。
8. 文學多元學習之方案設計、系統建置。
9. 多元觀眾之深化服務及志工之管理。
10. 臺灣文學獎之辦理及優良雜誌之補助。
11. 文學館家族之資源盤點與合作推展。
12. 文學故事之轉譯、形象商品開發。
13. 臺灣文學基地營運管理。
14. 文學跨域展覽及活動之策劃、執行。
15. 文學社群培育串連、作家駐村計畫。

預期成果：

1. 徵集、收存、活化應用及出版文學重要史料。
2. 擴增發展、資源共享研究議題與成果。
3. 持續拓點臺灣文學的國際版圖、充實外譯資料庫。
4. 提昇資料庫應用、數位人文研究及校園推廣。
5. 文學文物之蒐藏管理及保存修護。
6. 藏品之數位化、權利盤點及內容詮釋。
7. 無線射頻管理系統建置。
8. 臺灣文學相關議題之多元展示與推廣。
9. 深化與普及化文學學習推廣功能。
10. 實踐文化近用權，提升導覽及服務能量。
11. 發掘創作人才、提升文學雜誌能量及文學發表管道。
12. 促進文學館家族之合作與共創機制。
13. 推介文學資源，強化及擴及文學行銷。
14. 推動臺北分館為文學跨域基地，延展文學可能性。
15. 擴大臺灣文學基地文化近用，落實博物館公共性。

分支計畫及用途別科目	金額	承辦單位	說明
01 文學推展	85,072	研究組、典藏組	本計畫共需經費85,072千元，其內容如下： 1. 研究發展業務，計列24,089千元。 (1)作家史料徵集、研究翻譯計畫，計列19,482千元（含資本門100千元、媒體政策及業務宣導經費90千元）。 (2)學術及工具書編印出版計畫，計列1,200千元。 (3)辦理相關學術活動及審查會議等，計列810千元（含獎勵金410千元）。 (4)研究資源分享服務計畫，計列2,597千元。 2. 典藏修護業務，計列13,512千元。 (1)圖書室計畫推動及相關圖書期刊購置，計列900千元（含資本門500千元）。 (2)文物蒐藏管理、保存維護，計列12,612千元（含資本門3,070千元）。 3. 文學展示與學習業務，計列18,967千元。 (1)展覽及維護計畫，計列8,655千元。 (2)學習及推廣計畫，計列1,900千元。 (3)優良文學雜誌補助計畫，計列8,412千元。 4. 公共服務與合作推展業務，計列21,861千元。 (1)創新服務及管理，計列6,523千元。 (2)文學跨域行銷與合作，計列8,278千元（含資本門200千元、媒體政策及業務宣導經費1,900千元）。
2000 業務費	68,380	、展示組、公共服務組、臺北分館	
2009 通訊費	336		
2015 權利使用費	350		
2018 資訊服務費	933		
2021 其他業務租金	280		
2027 保險費	160		
2036 按日按件計資酬金	6,365		
2039 委辦費	4,320		
2042 國際組織會費	80		
2045 國內組織會費	20		
2051 物品	820		
2054 一般事務費	53,706		
2069 設施及機械設備養護費	30		
2072 國內旅費	480		
2078 國外旅費	278		
2081 運費	222		
3000 設備及投資	4,170		
3020 機械設備費	600		
3030 資訊軟硬體設備費	1,600		
3035 雜項設備費	1,870		
3040 權利	100		
4000 獎補助費	12,522		
4040 對國內團體之捐助	8,312		
4045 對私校之獎助	100		

國立臺灣文學館
歲出計畫提要及分支計畫概況表
中華民國112年度

經資門併計

單位：新臺幣千元

工作計畫名稱及編號	5361822000 文學博物館業務	預算金額	139,243
分支計畫及用途別科目	金額	承辦單位	說 明
4085 獎勵及慰問	4,110		(3)辦理臺灣文學獎（含原住民華語文學創作獎），計列7,060千元。（含獎勵金3,700千元）。
			5.臺北分館（含臺灣文學基地）業務，計列6,365千元。
			(1)展覽及維護（含常設展及特展），計列1,300千元（含資本門300千元）。
			(2)文學活動推廣，計列4,665千元（含媒體政策及業務宣導經費200千元）。
			(3)志工招募、培訓及管理，計列400千元。
			6.西班牙漢學研究暨創意藝術考察計畫，計列208千元。
			7.韓國文學跨域合作及改編轉譯考察計畫，計列70千元。
02 臺灣文學能量再生	39,924	研究組、典藏組	臺灣文學能量再生中長程個案計畫奉行政院109年4月15日院臺文字第1090007998號函核定，計畫總經費399,700千元，執行期間為110至113年，110年-111年已編列81,094千元，本年度續編第3年經費39,924千元，其內容如下：
2000 業務費	38,574	、展示級、公共服務組	
2009 通訊費	60		
2015 權利使用費	540		
2018 資訊服務費	50		
2027 保險費	80		
2036 按日按件計資酬金	4,160		
2051 物品	1,290		
2054 一般事務費	31,756		1.文學沃土—文物史料的科技賦活計畫：針對巨量文獻史料，進行「徵集、收納、保存」，並系統性盤點權利（含原住民文學轉譯）；建置虛擬數位平臺，以環景拍攝技術，提供如臨現場的文學場館實境，計列17,260千元（含資本門800千元、媒體政策及業務宣導經費50千元）。
2072 國內旅費	398		
2081 運費	240		
3000 設備及投資	1,350		2.文學植栽—創作到閱讀的有機社群計畫：打造跨齡學習文學百寶箱，建置展示共享的平臺，並以展覽宅急便方式，讓有限設備可在各地達到加乘效果，計列17,298千元（含資本門550千元、媒體政策及業務宣導經費30千元）。
3020 機械設備費	800		
3030 資訊軟硬體設備費	550		
03 博物館智慧升級	14,247	研究組、典藏組	博物館智慧升級示範計畫，規劃總經費650,642千元，執行期間為110至113年，110至111年
2000 業務費	14,117	、展示級、公	

國立臺灣文學館
歲出計畫提要及分支計畫概況表
中華民國112年度

經資門併計

單位：新臺幣千元

工作計畫名稱及編號		5361822000 文學博物館業務		預算金額	139,243
分支計畫及用途別科目	金額	承辦單位	說明		
2018 資訊服務費	2,185	共服務組	已編列308,567千元，本年度續編第3年經費115,000千元，其中本計畫編列14,247千元，內容如下： 1.智慧導覽機維運計畫：建築智慧導覽、使用者平台維護，計列800千元。 2.庫房無線射頻辨識管理系統建置計畫：館藏RFID前置作業完備、AI辨識劣化資料庫建置，計列2,830千元。 3.器物類3D掃描及建模計畫：文物3D掃描建模，計列3,000千元（含媒體政策及業務宣導經費50千元）。 4.文字雲建置計畫：文學知識系統之服務整備及機能升級、規劃文字雲多元共創平臺等，計列2,605千元。 5.虛擬展覽模組建置計畫：虛擬展覽模組與資料庫內容建置、虛擬展覽平臺建置及維運，計列2,762千元（含資本門130千元）。 6.文學轉譯科技計畫：辦理文學結合科技之展演活動、館際創新合作企劃及執行，計列2,250千元（含媒體政策及業務宣導經費130千元）。		
2036 按日按件計資酬金	430				
2051 物品	200				
2054 一般事務費	11,082				
2069 設施及機械設備養護費	200				
2072 國內旅費	20				
3000 設備及投資	130				
3035 雜項設備費	130				

國立臺灣文學館
歲出計畫提要及分支計畫概況表
中華民國112年度

經資門併計

單位：新臺幣千元

工作計畫名稱及編號	5361829011 交通及運輸設備	預算金額	850
-----------	--------------------	------	-----

計畫內容：
新購客貨兩用車1輛。

預期成果：
適切支援公務用車。

分支計畫及用途別科目	金額	承辦單位	說明
01 交通及運輸設備	850	秘書室	購置客貨兩用公務車，計列850千元（資本門）。
3000 設備及投資	850		
3025 運輸設備費	850		

國立臺灣文學館
歲出計畫提要及分支計畫概況表
中華民國112年度

經資門併計

單位：新臺幣千元

工作計畫名稱及編號	5361829800 第一預備金	預算金額	500
-----------	------------------	------	-----

計畫內容：

預期成果：

分支計畫及用途別科目	金額	承辦單位	說明
01 第一預備金	500	國立臺灣文學館	按經常支出總額百分之一範圍內編列。
6000 預備金	500		
6005 第一預備金	500		

國立臺灣文學館
各項費用彙計表
中華民國112年度

單位：新臺幣千元

工作計畫名稱及編號 第一、二級用途別 科目名稱及編號	5361820100 一般行政	5361822000 文學博物館業 務	5361829011 交通及運輸設 備	5361829800 第一預備金	合 計
合 計	107,765	139,243	850	500	248,358
1000 人事費	62,870	-	-	-	62,870
1015 法定編制人員待遇	40,170	-	-	-	40,170
1020 約聘僱人員待遇	1,592	-	-	-	1,592
1025 技工及工友待遇	1,686	-	-	-	1,686
1030 獎金	7,470	-	-	-	7,470
1035 其他給與	747	-	-	-	747
1040 加班值班費	2,376	-	-	-	2,376
1045 退休退職給付	321	-	-	-	321
1050 退休離職儲金	4,520	-	-	-	4,520
1055 保險	3,988	-	-	-	3,988
2000 業務費	44,049	121,071	-	-	165,120
2003 教育訓練費	120	-	-	-	120
2006 水電費	6,014	-	-	-	6,014
2009 通訊費	1,170	396	-	-	1,566
2012 土地租金	1,336	-	-	-	1,336
2015 權利使用費	-	890	-	-	890
2018 資訊服務費	1,022	3,168	-	-	4,190
2021 其他業務租金	336	280	-	-	616
2024 稅捐及規費	30	-	-	-	30
2027 保險費	215	240	-	-	455
2033 臨時人員酬金	9,900	-	-	-	9,900
2036 按日按件計資酬金	50	10,955	-	-	11,005
2039 委辦費	-	4,320	-	-	4,320
2042 國際組織會費	-	80	-	-	80
2045 國內組織會費	-	20	-	-	20
2051 物品	719	2,310	-	-	3,029
2054 一般事務費	19,863	96,544	-	-	116,407
2063 房屋建築養護費	1,264	-	-	-	1,264
2066 車輛及辦公器具養護費	55	-	-	-	55
2069 設施及機械設備養護費	790	230	-	-	1,020
2072 國內旅費	960	898	-	-	1,858
2078 國外旅費	-	278	-	-	278

國立臺灣文學館
各項費用彙計表
中華民國112年度

單位：新臺幣千元

工作計畫名稱及編號 第一、二級用途別 科目名稱及編號	5361820100 一般行政	5361822000 文學博物館業務	5361829011 交通及運輸設備	5361829800 第一預備金	合 計
2081 運費	75	462	-	-	537
2093 特別費	130	-	-	-	130
3000 設備及投資	846	5,650	850	-	7,346
3020 機械設備費	-	1,400	-	-	1,400
3025 運輸設備費	-	-	850	-	850
3030 資訊軟硬體設備費	446	2,150	-	-	2,596
3035 雜項設備費	400	2,000	-	-	2,400
3040 權利	-	100	-	-	100
4000 獎補助費	-	12,522	-	-	12,522
4040 對國內團體之捐助	-	8,312	-	-	8,312
4045 對私校之獎助	-	100	-	-	100
4085 獎勵及慰問	-	4,110	-	-	4,110
6000 預備金	-	-	-	500	500
6005 第一預備金	-	-	-	500	500

科 目				經 常 支				
款	項	目	節	名 稱	人事費	業務費	獎補助費	債務費
21				文化部主管				
	11			國立臺灣文學館	62,870	165,120	12,522	-
				文化支出	62,870	165,120	12,522	-
		1		一般行政	62,870	44,049	-	-
		2		文學博物館業務	-	121,071	12,522	-
		3		一般建築及設備	-	-	-	-
		1		交通及運輸設備	-	-	-	-
	4			第一預備金	-	-	-	-

文學館
別科目分析表
112年度

單位：新臺幣千元

出		資本支出					合計
預備金	小計	業務費	設備及投資	獎補助費	預備金	小計	
500	241,012	-	7,346	-	-	7,346	248,358
500	241,012	-	7,346	-	-	7,346	248,358
-	106,919	-	846	-	-	846	107,765
-	133,593	-	5,650	-	-	5,650	139,243
-	-	-	850	-	-	850	850
-	-	-	850	-	-	850	850
500	500	-	-	-	-	-	500

科 目				設 備				
款	項	目	節	名 稱 及 編 號	土地	房屋建築及設備	公共建設及設施	機械設備
21				006100000 文化部主管				
	11			006182000 國立臺灣文學館	-	-	-	1,400
				536182000 文化支出	-	-	-	1,400
		1		5361820100 一般行政	-	-	-	-
		2		5361822000 文學博物館業務	-	-	-	1,400
		3		5361829000 一般建築及設備	-	-	-	-
		1		5361829011 交通及運輸設備	-	-	-	-

文學館
分析表
112年度

單位：新臺幣千元

及		投			資		其他資本支出	合 計
運輸設備	資訊軟硬體設備	雜項設備	權 利	投 資				
850	2,596	2,400	100	-	-	7,346		
850	2,596	2,400	100	-	-	7,346		
-	446	400	-	-	-	846		
-	2,150	2,000	100	-	-	5,650		
850	-	-	-	-	-	850		
850	-	-	-	-	-	850		

本
頁
空
白

國立臺灣文學館
人事費彙計表
中華民國112年度

單位：新臺幣千元

人 事 費 別	金 額	說 明
一、民意代表待遇	-	
二、政務人員待遇	-	
三、法定編制人員待遇	40,170	
四、約聘僱人員待遇	1,592	
五、技工及工友待遇	1,686	
六、獎金	7,470	
七、其他給與	747	
八、加班值班費	2,376	
九、退休退職給付	321	
十、退休離職儲金	4,520	
十一、保險	3,988	
十二、調待準備	-	
合 計	62,870	

國立臺灣
預算員額
中華民國

科 目				員 額 (單位：													
款	項	目	節 名 稱	職 員		警 察		法 警		駐 警		工 友		技 工		駕 駛	
				本年度	上年度	本年度	上年度	本年度	上年度	本年度	上年度	本年度	上年度	本年度	上年度	本年度	上年度
21			006100000 文化部主管														
	11		006182000 國立臺灣文學館	48	48	-	-	-	-	-	-	2	2	1	1	1	1
		1	5361820100 一般行政	48	48	-	-	-	-	-	-	2	2	1	1	1	1

文學館
明細表
112年度

單位：新臺幣千元

人								年 需 經 費			說 明
聘 用		約 僱		駐外雇員		合 計		本 年 度	上 年 度	比 較	
本 年 度	上 年 度	本 年 度	上 年 度	本 年 度	上 年 度	本 年 度	上 年 度				
-	-	-	-	-	-	52	52	60,494	53,984	6,510	
-	-	-	-	-	-	52	52	60,494	53,984	6,510	國立臺灣文學館以業務費預計進用臨時人員18人9,900千元及勞務承攬64人35,908千元，分述如下： 1.基本行政工作維持，預計進用臨時人員18人，經費9,900千元；勞務承攬29人，經費15,206千元。 2.文學推展，預計進用勞務承攬19人，經費10,554千元。 3.臺灣文學能量再生，預計進用勞務承攬10人，經費6,256千元。 4.博物館智慧升級，預計進用勞務承攬6人，經費3,892千元。

本
頁
空
白

**國立臺灣文學館
公務車輛明細表**
中華民國112年度

單位：新臺幣千元

車輛數	車輛種類	乘客人數 不含司機	購置 年月	汽缸總 排氣量 (立方公分)	油料費			養護費	其他	備註
					數量(公升)	單價(元)	金額			
1	現有車輛： 首長專用車	4	108.10	1,798	1,668	31.30	52	26	14	BEJ-0353。
1	本年度新增車輛： 7-8人座小客貨兩 用車	7	112.07	2,200	834	31.30	26	9	21	預計112年7月 購置。
	合 計				2,502		78	35	35	

預算員額： 職員 48 人 技工 1 人
 警察 0 人 駕駛 1 人
 法警 0 人 聘用 0 人
 駐警 0 人 約僱 0 人
 工友 2 人 駐外雇員 0 人

合計： 52 人

國立臺灣
現有辦公房

中華民國

區 分	自有				無償借用		
	單位數	面積	取得成本	年需養護費	單位數	面積	年需養護費
一、辦公房屋	11	14,491.71	54,659	1,264	-	-	-
二、機關宿舍		-	-	-	-	-	-
1 首長宿舍		-	-	-	-	-	-
2 單房間職務宿舍		-	-	-	-	-	-
3 多房間職務宿舍		-	-	-	-	-	-
三、其他	1	22.26	57	-	-	-	-
合 計		14,513.97	54,716	1,264	-	-	-

文學館

舍明細表

112年度

單位：新臺幣千元，平方公尺

有償租用或借用					合計			
單位數	面積	押金	租金	年需養護費	面積	押金	租金	年需養護費
	-	-	-	-	14,491.71	-	-	1,264
	-	-	-	-	-	-	-	-
	-	-	-	-	-	-	-	-
	-	-	-	-	-	-	-	-
	-	-	-	-	-	-	-	-
	-	-	-	-	22.26	-	-	-
	-	-	-	-				
	-	-	-	-				
	-	-	-	-	14,513.97	-	-	1,264

捐 助 計 畫	計 畫 起 訖 年 度	捐 助 對 象	捐 助 內 容	捐 助
				經 常 人 事 費
合計				-
1. 對團體之捐助				-
4040 對國內團體之捐助				-
(1)5361822000 文學博物館業務				-
[1]捐助優良文學雜誌計畫	01 112-112	發行人文學雜誌之 企業	辦理優良文學雜誌之出版、 發行及推廣等。	-
[2]捐助優良文學雜誌計畫	01 112-112	發行人文學雜誌之 團體	辦理優良文學雜誌之出版、 發行及推廣等。	-
4045 對私校之獎助				-
(1)5361822000 文學博物館業務				-
[1]捐助優良文學雜誌計畫	01 112-112	發行人文學雜誌之 私立學校	辦理優良文學雜誌之出版、 發行及推廣等。	-
2. 對個人之捐助				-
4085 獎勵及慰問				-
(1)5361822000 文學博物館業務				-
[1]臺灣文學獎	02 112-112	劇本、長篇小說 、散文及母語創 作者	依「國立臺灣文學館臺灣文 學獎獎勵作業要點」，編列 臺灣文學獎獎金，包括： 1. 圖書類：金典獎共取8名 ，其中1名年度大獎100萬 元、7名金典獎每名15萬 元；蓓蕾獎取3名，每名1 5萬元。 2. 創作類：劇本創作獎1名3 0萬元，臺語小說、新詩 及散文創作獎共取3名每 名10萬元，客語小說、新 詩及散文創作獎共取3名 每名10萬元，原住民華語 小說、新詩及散文創作獎 共取3名每名10萬元。	-
[2]全國臺灣文學傑出學位論 文獎	03 112-112	個人	依「國立臺灣文學館臺灣文 學傑出博碩士論文獎作業要 點」，編列全國臺灣文學傑 出學位論文獎獎金。	-

文學館
分析表
112年度

單位：新臺幣千元

經 費		之 用 途		分 析
門		資 本 門		合 計
業 務 費	其 他	營 建 工 程	其 他	
-	12,522	-	-	12,522
-	8,412	-	-	8,412
-	8,312	-	-	8,312
-	8,312	-	-	8,312
-	1,200	-	-	1,200
-	7,112	-	-	7,112
-	100	-	-	100
-	100	-	-	100
-	100	-	-	100
-	4,110	-	-	4,110
-	4,110	-	-	4,110
-	4,110	-	-	4,110
-	3,700	-	-	3,700
-	410	-	-	410

本
頁
空
白

國立臺灣文學館
派員出國計畫預算總表
中華民國112年度

單位：新臺幣千元

類 別	本 年 度 計 畫 項 數	本 年 度 預 計 人 天	本 年 度 預 算 數	上 年 度 計 畫 項 數	上 年 度 核 定 人 天	上 年 度 預 算 數
合 計	2	28	278	2	37	278
考 察	2	28	278	2	37	278
視 察	-	-	-	-	-	-
訪 問	-	-	-	-	-	-
開 會	-	-	-	-	-	-
談 判	-	-	-	-	-	-
進 修	-	-	-	-	-	-
研 究	-	-	-	-	-	-
實 習	-	-	-	-	-	-

計畫名稱及領域代碼	擬前往國家	擬拜會或視察機構	計畫內容	預計前往期間	預計天數	擬派人數
一．考察						
01 西班牙漢學研究暨創意藝術考察計畫72	西班牙	1. 駐西班牙台北經濟文化辦事處 2. 馬德里大學東亞研究中心 3. 西班牙國家圖書館 4. 馬德里塞萬提斯故居博物館	本館已掌握漢學研究者，擬建立其與臺灣文學合作關係；考察文創成果，拜訪藝術村及博物館對於社會、人權等議題的發展；塞萬提斯故居博物館(Museo Casa Natal de Cervantes)，洽談《唐吉訶德》版本和譯本合作展覽、雙向翻譯人才培育的可能性。	112.04-112.10	9	2
02 韓國文學跨域合作及改編轉譯考察計畫72	韓國	1. 韓國文學翻譯院 2. 坡州出版中心 3. 韓國教育放送公社總部 4. 成均館、翰林、高麗等大學	文學翻譯院，以座談會推廣臺灣文學能見度；坡州出版中心，了解圖書出版現況及政策，借鏡改編影視轉譯經驗；教育放送公社總部，了解影視與文本跨領域合作及政府推展方向；與成均館等大學進行近代文化與殖民議題的學術研討。	112.03-112.10	5	2

文學館
算類別表—考察、視察、訪問
112年度

單位：新臺幣千元

旅		費		預		算		歸屬預算科目	前三年內有無赴同一機構拜會、視察	
交通費	生活費	辦公費	合計	合計	合計	有/無	如有，說明其內容			
81	122	5	208	208	文學博物館業務	無				
27	38	5	70	70	文學博物館業務	無				

職能 別分類	經濟性 分類	經 常			
		受僱人員報酬	商品及勞務購買支出	債務利息	土地租金支出
總 計		83,835	143,239	-	1,336
08 娛樂、文化與宗教		83,835	143,239	-	1,336

文學館
 濟性綜合分類表
 112年度

單位：新臺幣千元

支 出				經常支出合計
對企業	經 常 移 轉			
		對家庭及民間 非營利機構	對政府	對國外
1,300	11,222	-	80	241,012
1,300	11,222	-	80	241,012

職能 別分類	經濟性 分類	資本			
		投資及增資			資
		對營業基金	對非營業特種基金	對民間企業	對企業
總計		-	-	-	-
08 娛樂、文化與宗教		-	-	-	-

文學館
濟性綜合分類表
112年度

單位：新臺幣千元

支			出	
本	移	轉	土地購入	無形資產購入
對家庭及民間 非營利機構	對政府	對國外		
-	-	-	-	100
-	-	-	-	100

職能 別分類	經濟性 分類	資 本			
		固 定			本
		住宅	非住宅房屋	營建工程	運輸工具
總 計		-	-	-	850
08 娛樂、文化與宗教		-	-	-	850

文學館
 濟性綜合分類表
 112年度

單位：新臺幣千元

支			出		總計
形	成		資本支出合計		
資訊軟體	機器及其他設備	土地改良			
1,746	4,650	-	7,346		248,358
1,746	4,650	-	7,346		248,358

本
頁
空
白

國立臺灣文學館
跨年期計畫概況表
中華民國112年度

單位：新臺幣億元

計畫名稱	執行期間	中央公務預算 經費需求總額	分年經費需求				備註
			110及以 前年度 預算數	111年度 預算數	112年度 預算數	113及以後 年度預估 需求數	
臺灣文學能量再 生中長程個案計 畫	110-113	4.00	0.41	0.40	0.40	2.79	1.行政院109年4月15 日院臺文字第1090 007998號函核定。 2.本計畫112年度預 算編列於「文學博 物館業務」科目39 ,924千元。

委 辦 計 畫	計 畫 起 訖 年 度	委 辦 內 容	委 辦	
			經 常	
			用 人 費 用	業 務 費 用
合計			3,080	1,240
1.5361822000 文學博物館業務			3,080	1,240
(1)2023在台日人漢詩整理 計畫	112-112	蒐集整理在臺日人的詩作，並進行小傳、詩題及詩句等撰寫及數位化，另需進行版本考訂、註釋，成果以紙本及資料庫呈現，推廣應用。	800	520
(2)重要文獻編纂出版計畫	112-112	蒐整作家文本的資料並進行考證，成果進行出版、導入資料庫，並作為轉譯內容；並為作家或收藏家之重要文物整理及詮釋。	400	600
(3)文學史料完備與徵收詮釋	112-112	進行分類、編號、附件、尺寸、實體狀況、其他說明、檔案照等各項典藏資料之檢核、補充與修正，使各項典藏基礎資料連結管理功能，加值智慧庫房管理效益，以達雲端整合之遠程目標。	1,880	120

文學館
分析表
112年度

單位：新臺幣千元

經 費 之 用 途 分 析				
門		本		合 計
其 他	設 備 購 置	其 他	門 他	
-	-	-	-	4,320
-	-	-	-	4,320
-	-	-	-	1,320
-	-	-	-	1,000
-	-	-	-	2,000

**國立臺灣文學館
媒體政策及業務宣導費彙計表**

中華民國112年度

單位：新臺幣千元

科 目				預算數	預計執行內容
款	項	目	節		
21	11			0061000000 文化部主管	
				0061820000 國立臺灣文學館	2,600
				5361820000 文化支出	2,600
		2	5361822000 文學博物館業務	2,600	1. 辦理文學推展計畫，相關媒體宣傳製作及刊登等經費2,190千元。 2. 辦理臺灣文學能量再生計畫，相關媒體宣傳製作及刊登等經費230千元。 3. 辦理博物館智慧升級計畫，相關媒體宣傳製作及刊登等經費180千元。

國立臺灣文學館
立法院審議 111 年度中央政府總預算案
所提決議、附帶決議及注意辦理事項辦理情形報告表

決議、附帶決議及注意辦理事項		辦理情形
項次	內 容	
(一)	<p>一、通案決議</p> <p>111 年度總預算案針對各機關所屬通案刪減用途別項目決議如下：</p> <ol style="list-style-type: none"> 1. 減列大陸地區旅費 50%，不得流用。 2. 減列國外旅費及出國教育訓練費（不含現行法律明文規定支出）%，除國防部及外交部外，不得流用。 3. 減列委辦費（不含現行法律明文規定支出）5%。 4. 減列房屋建築養護費、車輛及辦公器具養護費、設施及機械設備養護費 5%。 5. 減列軍事裝備及設施 3%。 6. 減列一般事務費（不含現行法律明文規定支出）5%。 7. 減列媒體政策及業務宣導費 30%。 8. 減列設備及投資（不含現行法律明文規定支出及資產作價投資）6%。 9. 減列對國內團體之捐助及政府機關間之補助（不含現行法律明文規定支出）5%。 10. 對地方政府之補助（不含現行法律明文規定支出及一般性補助款）4%。 11. 前述三至六項允許在業務費科目範圍內調整。 12. 前述九至十項允許在獎補助費科目範圍內調整。 13. 若有特殊困難無法依上開原則調整者，可提出其他可刪減項目，經主計總處審核同意後予以代替補足。 14. 如總刪減數未達 270 億元(約 1.19%)，另予補足。 <p>111 年度中央政府總預算案針對各機關及所屬統刪項目如下：</p> <ol style="list-style-type: none"> 1. 大陸地區旅費：統刪 50%，其中警政署及所屬、移民署、法務部、司法官學院、廉政署、矯正署及所屬、調查局、觀光局及所屬改以其他項目刪減替代，科目自行調整。 2. 國外旅費及出國教育訓練費：除現行法律明文規定支出不刪外，其餘統刪 5%，其中總統府、國家安全會議、外交部、領事事務局、國防部、僑務委員會改以其他項目刪減替代，科目自行調整。 3. 委辦費：除現行法律明文規定支出不刪外，其餘統刪 5%，其中總統府、國安全會議、主計總處、國立故宮博物院、客家委員會及所屬、大陸委員會、立法院、考試院、審計部、內政部、營建署及所屬、役政署、建築研究所、外交及國際事務學院、國防部、國防部所屬、財政部、國庫署、體育署、國家教育研究院、法務部、司法官學院、廉政署、矯正署及所屬、臺灣高等檢察署、交通部、中央氣象局、觀光局及所屬、公路總局及所屬、職業安全衛生署、僑務委員會、畜產試驗所、家畜衛生試驗所、農業藥物毒物試驗所、種苗改良繁殖場、臺南區農業改良場、花蓮區農業改良場、動植物防疫檢疫局及所屬、農糧署及所屬、中部科學園區管理局、南部科學園區管理局、證券期貨局、海洋委員會、海巡署及所屬、海洋保育 	配合辦理。

國立臺灣文學館
立法院審議 111 年度中央政府總預算案
所提決議、附帶決議及注意辦理事項辦理情形報告表

決 議 及 附 帶 決 議 及 注 意 辦 理 事 項	辦 理 情 形
項 次	內 容
4.	<p>署、國家海洋研究院改以其他項目刪減替代，科目自行調整。</p> <p>房屋建築養護費、車輛及辦公器具養護費、設施及機械設備養護費：統刪 5%，其中主計總處、公務人力發展學院、國立故宮博物院、國家發展委員會、大陸委員會、立法院、臺灣臺北地方法院、臺灣士林地方法院、臺灣新北地方法院、臺灣臺中地方法院、臺灣雲林地方法院、臺灣嘉義地方法院、臺灣臺南地方法院、臺灣高雄地方法院、臺灣屏東地方法院、臺灣臺東地方法院、臺灣花蓮地方法院、臺灣澎湖地方法院、福建金門地方法院、監察院、審計部、審計部臺北市審計處、審計部新北市審計處、審計部桃園市審計處、審計部臺中市審計處、審計部臺南市審計處、審計部高雄市審計處、內政部、營建署及所屬、警政署及所屬、消防署及所屬、移民署、領事事務局、外交及國際事務學院、國防部所屬、國庫署、賦稅署、臺北國稅局、高雄國稅局、北區國稅局及所屬、南區國稅局及所屬、關務署及所屬、國有財產署及所屬、財政資訊中心、教育部、體育署、國家圖書館、國立公共資訊圖書館、國立教育廣播電臺、國家教育研究院、法務部、法官學院、法醫研究所、廉政署、矯正署及所屬、行政執行署及所屬、最高檢察署、臺灣高等檢察署、臺灣高等檢察署臺中檢察分署、臺灣高等檢察署臺南檢察分署、臺灣高等檢察署高雄檢察分署、臺灣高等檢察署花蓮檢察分署、臺灣高等檢察署智慧財產檢察分署、臺灣臺北地方檢察署、臺灣士林地方檢察署、臺灣新北地方檢察署、臺灣桃園地方檢察署、臺灣新竹地方檢察署、臺灣苗栗地方檢察署、臺灣臺中地方檢察署、臺灣南投地方檢察署、臺灣彰化地方檢察署、臺灣雲林地方檢察署、臺灣嘉義地方檢察署、臺灣臺南地方檢察署、臺灣橋頭地方檢察署、臺灣高雄地方檢察署、臺灣屏東地方檢察署、臺灣臺東地方檢察署、臺灣花蓮地方檢察署、臺灣宜蘭地方檢察署、臺灣基隆地方檢察署、臺灣澎湖地方檢察署、福建高等檢察署金門檢察分署、福建金門地方檢察署、福建連江地方檢察署、調查局、經濟部、標準檢驗局及所屬、中小企業處、加工出口區管理處及所屬、交通部、民用航空局、中央氣象局、觀光局及所屬、運輸研究所、公路總局及所屬、鐵道局及所屬、僑務委員會、原子能委員會、輻射偵測中心、放射性物料管理局、農業委員會、水土保持局、家畜衛生試驗所、桃園區農業改良場、臺中區農業改良場、臺南區農業改良場、高雄區農業改良場、花蓮區農業改良場、漁業署及所屬、動植物防疫檢疫局及所屬、農糧署及所屬、農田水利署、毒物及化學物質局、環境檢驗所、新竹科學園區管理局、證券期貨局、海洋委員會、海巡署及所屬、海洋保育署、國家海洋研究院改以其他項目刪減替代，科目自行調整。</p>

國立臺灣文學館

立法院審議 111 年度中央政府總預算案
所提決議、附帶決議及注意辦理事項辦理情形報告表

決 議	、 附 帶 決 議 及 注 意 辦 理 事 項	辦 理 情 形
項 次	內 容	
	<p>5. 軍事裝備及設施：統刪 3%，其中國防部所屬改以其他項目刪減替代，科目自行調整。</p> <p>6. 一般事務費：除現行法律明文規定支出不刪外，其餘統刪 5%，其中總統府、主計總處、國家發展委員會、公平交易委員會、國家通訊傳播委員會、大陸委員會、公共工程委員會、立法院、司法院、最高法院、最高行政法院、臺北高等行政法院、臺中高等行政法院、高雄高等行政法院、懲戒法院、法官學院、智慧財產及商業法院、臺灣高等法院、臺灣高等法院臺中分院、臺灣高等法院臺南分院、臺灣高等法院高雄分院、臺灣高等法院花蓮分院、臺灣臺北地方法院、臺灣士林地方法院、臺灣新北地方法院、臺灣桃園地方法院、臺灣新竹地方法院、臺灣苗栗地方法院、臺灣臺中地方法院、臺灣南投地方法院、臺灣彰化地方法院、臺灣雲林地方法院、臺灣嘉義地方法院、臺灣臺南地方法院、臺灣橋頭地方法院、臺灣高雄地方法院、臺灣屏東地方法院、臺灣臺東地方法院、臺灣花蓮地方法院、臺灣宜蘭地方法院、臺灣基隆地方法院、臺灣澎湖地方法院、臺灣高雄少年及家事法院、福建高等法院金門分院、福建金門地方法院、福建連江地方法院、考試院、銓敘部、審計部、審計部臺北市審計處、審計部新北市審計處、審計部桃園市審計處、審計部臺中市審計處、審計部臺南市審計處、審計部高雄市審計處、營建署及所屬、警政署及所屬、中央警察大學、消防署及所屬、役政署、移民署、空中勤務總隊、外交部、國防部、國防部所屬、財政部、國庫署、臺北國稅局、高雄國稅局、北區國稅局及所屬、中區國稅局及所屬、南區國稅局及所屬、關務署及所屬、國有財產署及所屬、財政資訊中心、國家圖書館、國立公共資訊圖書館、國立教育廣播電臺、國家教育研究院、法務部、司法官學院、法醫研究所、廉政署、矯正署及所屬、行政執行署及所屬、最高檢察署、臺灣高等檢察署、臺灣高等檢察署臺中檢察分署、臺灣高等檢察署臺南檢察分署、臺灣高等檢察署高雄檢察分署、臺灣高等檢察署花蓮檢察分署、臺灣高等檢察署智慧財產檢察分署、臺灣臺北地方檢察署、臺灣士林地方檢察署、臺灣新北地方檢察署、臺灣桃園地方檢察署、臺灣新竹地方檢察署、臺灣苗栗地方檢察署、臺灣臺中地方檢察署、臺灣南投地方檢察署、臺灣彰化地方檢察署、臺灣雲林地方檢察署、臺灣嘉義地方檢察署、臺灣臺南地方檢察署、臺灣橋頭地方檢察署、臺灣高雄地方檢察署、臺灣屏東地方檢察署、臺灣臺東地方檢察署、臺灣花蓮地方檢察署、臺灣宜蘭地方檢察署、臺灣基隆地方檢察署、臺灣澎湖地方檢察署、福建高等檢察署金門檢察分署、福建金門地方檢察署、福建連江地方檢察署、調查局、經濟部、標準檢驗局及所屬、中小企業處、加工出口區管理處及所屬、中央地質調查所、交通部、民用航空局、中央氣象局、觀光局及所屬、公路總局及所屬、鐵道局及所屬、原子能委員會、輻射偵測中心、放射性物料管理局、農業委員會、水土保持局、家畜衛生試驗所、臺南區農業改良場、花蓮區農業改良場、漁業署及所屬、動植物防疫檢疫局及所屬、農業金融局、農糧署及所屬、農田水利署、</p>	

國立臺灣文學館
立法院審議 111 年度中央政府總預算案
所提決議、附帶決議及注意辦理事項辦理情形報告表

決 議 及 附 帶 決 議 及 注 意 辦 理 事 項	辦 理 情 形
項 次	內 容
	<p>中央健康保險署、毒物及化學物質局、新竹科學園區管理局、中部科學園區管理局、金融監督管理委員會、銀行局、證券期貨局、保險局、檢查局、海洋委員會、海巡署及所屬、海洋保育署、國家海洋研究院改以其他項目刪減替代，科目自行調整。</p> <p>7. 媒體政策及業務宣導費：除農業委員會動植物防疫檢疫局及所屬、衛生福利部疾病管制署不刪外；總統府主管、國立故宮博物院、檔案管理局、原住民族文化發展中心、中央選舉委員會及所屬、促進轉型正義委員會、不當黨產處理委員會、考試院主管、勞動部主管、原子能委員會主管、環境保護署主管、科技部主管、海洋委員會主管、國軍退除役官兵輔導委員會主管統刪 5%；行政院、主計總處、國家發展委員會、原住民族委員會、大陸委員會、內政部主管、財政部主管、法務部主管、僑務委員會主管統刪 28%；司法院主管統刪 30%；客家委員會及所屬、外交部主管、國防部主管、教育部主管、經濟部主管、交通部主管、農業委員會主管(不含動植物防疫檢疫局及所屬)、衛生福利部主管(不含疾病管制署)、文化部主管統刪 35%。</p> <p>8. 設備及投資：除現行法律明文規定支出及資產作價投資不刪外，其餘統刪 6%，其中大陸委員會、立法院、司法院、最高法院、最高行政法院、臺北高等行政法院、臺中高等行政法院、高雄高等行政法院、懲戒法院、法官學院、智慧財產及商業法院、臺灣高等法院、臺灣高等法院臺中分院、臺灣高等法院臺南分院、臺灣高等法院高雄分院、臺灣高等法院花蓮分院、臺灣士林地方法院、臺灣新北地方法院、臺灣桃園地方法院、臺灣新竹地方法院、臺灣苗栗地方法院、臺灣臺中地方法院、臺灣南投地方法院、臺灣彰化地方法院、臺灣雲林地方法院、臺灣嘉義地方法院、臺灣臺南地方法院、臺灣橋頭地方法院、臺灣高雄地方法院、臺灣屏東地方法院、臺灣臺東地方法院、臺灣花蓮地方法院、臺灣宜蘭地方法院、臺灣基隆地方法院、臺灣澎湖地方法院、臺灣高雄少年及家事法院、福建高等法院金門分院、福建金門地方法院、福建連江地方法院、監察院、審計部臺北市審計處、審計部新北市審計處、審計部桃園市審計處、審計部臺中市審計處、審計部臺南市審計處、審計部高雄市審計處、役政署、建築研究所、外交及國際事務學院、財政部、國庫署、賦稅署、臺北國稅局、南區國稅局及所屬、財政資訊中心、國家圖書館、國立公共資訊圖書館、國立教育廣播電臺、國家教育研究院、法務部、司法官學院、法醫研究所、廉政署、最高檢察署、臺灣高等檢察署、臺灣高等檢察署臺中檢察分署、臺灣高等檢察署臺南檢察分署、臺灣高等檢察署高雄檢察分署、臺灣高等檢察署花蓮檢察分署、臺灣高等檢察署智慧財產檢察分署、臺灣臺北地方檢察署、臺灣士林地方檢察署、臺灣新北地方檢察署、臺灣桃園地方檢察署、臺灣新竹地方檢察署、臺灣苗栗地方檢察署、臺灣南投地方檢察署、臺灣雲林地方檢察署、臺灣嘉義地方檢察署、臺灣臺南地方檢察署、臺灣橋頭地方檢察署、臺灣高雄地方檢察署、臺灣屏東地方檢察署、臺灣臺東地方檢察署、臺灣花蓮地方檢察署、</p>

國立臺灣文學館

立法院審議 111 年度中央政府總預算案
所提決議、附帶決議及注意辦理事項辦理情形報告表

決 議	、 附 帶 決 議 及 注 意 辦 理 事 項	辦 理 情 形
項 次	內 容	
	<p>臺灣宜蘭地方檢察署、臺灣基隆地方檢察署、臺灣澎湖地方檢察署、福建高等檢察署金門檢察分署、福建金門地方檢察署、福建連江地方檢察署、調查局、經濟部、工業局、標準檢驗局及所屬、中小企業處、加工出口區管理處及所屬、交通部、勞動部、農業委員會、農糧署及所屬、海洋委員會、海洋保育署、國家海洋研究院改以其他項目刪減替代，科目自行調整。</p> <p>9. 對國內團體之捐助及政府機關間之補助：除現行法律明文規定支出不刪外，其餘統刪 5%，其中客家委員會及所屬、大陸委員會、內政部、營建署及所屬、消防署及所屬、體育署、標準檢驗局及所屬、交通部、觀光局及所屬、公路總局及所屬、核能研究所、農業委員會、水土保持局、漁業署及所屬、動植物防疫檢疫局及所屬、環境保護署、新竹科學園區管理局、中部科學園區管理局、海洋委員會、海洋保育署改以其他項目刪減替代，科目自行調整。</p> <p>10. 對地方政府之補助：除現行法律明文規定支出及一般性補助款不刪外，其餘統刪 4%，其中役政署、教育部、公路總局及所屬、鐵道局及所屬、動植物防疫檢疫局及所屬、海洋委員會、海洋保育署改以其他項目刪減替代，科目自行調整。</p>	
(二)	<p>有鑑於網路社群媒體具有快速傳播特性，各行政機關陸續採取新媒體經營與運用，直接與社會大眾溝通政策及宣導。近年來政府時有挾龐大預算資源於網路社群平台進行非廣告形式宣傳與澄清之情形，立法院遂於 110 年三讀通過修正預算法第 62 條之 1 條文，目的為將政府於四大媒體（平面媒體、廣播媒體、網路媒體及電視媒體）執行政策宣導時，也能同時納入預算法的規範。行政院主計總處於修法通過後，雖於預算書中增設宣導經費專屬預算科目，並新增媒體政策及業務宣導經費彙計表，然卻將宣導方式限定為於四大媒體所辦理，過去各機關辦理活動、說明會、園遊會或發放各式宣導品之方式，不再納入政策宣導規範。爰此，為利立法院能明確掌握各機關編列政策宣導之實際預算，要求行政院主計總處：1. 各機關辦理活動、說明會、園遊會或發放各式宣導品等，應明確揭示辦理或贊助機關名稱，以避免產生置入性行銷之疑慮。2. 各機關於四大媒體上處理政策及業務宣導之相關工作者（即小編人力），以委外或勞務承攬方式辦理之經費，應納入政策及業務宣導費彙計表表達，以利預算之呈現。</p>	配合辦理。
(五)	<p>依照立法院110年12月24日各黨團朝野協商的共識，各黨團同意111年度中央政府總預算案（公務預算部分），至遲於111年1月28日以前完成三讀程序，並不提出復議。而111年度中央政府總預算案中，其中包含調整軍公教人員薪資待遇（中央政府部分 163 億元）、受雇勞工育嬰留職停薪津貼加給補助（47.89 億元）、辦理產檢假薪資補助（3.62 億元）等新增計畫，因總預算案三讀日期與春節連續假期相當接近，請行政院人事行政總處、行政院主計總處、財政部</p>	配合辦理。

國立臺灣文學館
立法院審議 111 年度中央政府總預算案
所提決議、附帶決議及注意辦理事項辦理情形報告表

決議、附帶決議及注意辦理事項		辦理情形
項次	內 容	
	國庫署及相關部會，預先各自主管法規及行政作業提前準備（例如：全國軍公教員工待遇支給要點、中央政府總預算統籌科目經費核定動支數額通知單及各機關付款憑單等），以利各項發放作業順利。	
(十)	依照財政紀律法所授權訂定的稅式支出評估作業辦法規定，相關法律案送立法院審議前，行政院必須審查通過稅式支出評估，並且業務主管機關必須將稅式支出評估報告及公聽會會議紀錄送交立法院財政委員會及相關委員會，業務主管機關屢次未依照前開辦法將相關資料與法案併送交立法院（例如延長當沖降稅的證券交易稅條例），也未同時將評估報告登載於機關網站，無視法令規定，亦不理會立法院長期以來決議的要求。爰此，要求行政院各部會提出涉及租稅減免的法案送立法院審查時，除應確實依照稅式支出評估作業辦法規定外，同時應將相關稅式支出評估報告併同修正草案送立法院備查。	配合辦理。
(一)	二、通過決議 — 主決議部分 第 11 項 國立臺灣文學館 鑑於國立臺灣文學館為我國第 1 座國家級的文學博物館，除蒐藏、保存、研究功能外，更透過展覽、活動、推廣教育等方式，使文學親近民眾，帶動文化發展。而國立臺灣文學館於 110 年 10 月 17 日自文化部所屬之四級機構正式升格為文化部所屬三級機構，期望於相應資源提升後，強化培育修復人才及文物徵集實力，有效進行與社會共享更豐富之文物資源，延續珍貴文學史料命脈，然 111 年度國立臺灣文學館之預算數僅較 110 年度預算增加 2,316 萬 4 千元，是否足以因應升格後文化量能之提升，爰要求國立臺灣文學館應就升格為中央三級機構後之整體發展規劃、目標進行說明，並於 1 個月內向立法院教育及文化委員會提出書面報告。	文化部已於 111 年 3 月 11 日以文版字第 1113006872 函送書面報告。
(二)	111 年度國立臺灣文學館「文學博物館業務」項下「臺灣文學能量再生」計畫為 4 年期計畫，111 年度編列第 2 年預算預計執行文學沃土、植栽及開花策略，以發揮臺灣文化軟實力。查該計畫之項目二：文學植栽—創作到閱讀的有機社群，依據立法院預算中心調查，文學百寶箱—桌遊應可再提升借用率；另展示共享平台建置計畫以「服務班級」為績效衡量指標允宜考慮以服務人數更多之量化單位（例如學校、圖書館）作為績效指標，研謀再提升相關績效目標，以增進計畫成效。爰要求國立臺灣文學館應就 110 年度實際執行成效、指標設定及提高往後年度績效目標於 1 個月內向立法院教育及文化委員會提出書面報告。	文化部已於 111 年 3 月 11 日以文版字第 1113006884 函送書面報告。