

18-2

中華民國 101 年度

中央政府總預算

科學工業園區管理局
及所屬單位預算

科學工業園區管理局 編

科學工業園區管理局及所屬

單位預算目次

中華民國 101 年度

壹、預算總說明

- 一、現行法定職掌----- 1- 6
- 二、科學工業園區管理局 101 年度施政目標與重點-----6- 8
- 三、科學工業園區管理局以前年度實施狀況及成果概述-----9-10

貳、主要表

- 歲入來源別預算表-----11 -13
- 歲出機關別預算表-----14 -17

參、附屬表

一、歲入項目說明提要表

- 1. 罰金罰鍰及怠金—罰金罰鍰-----19
- 2. 賠償收入—一般賠償收入-----20
- 3. 行政規費收入—審查費-----21
- 4. 行政規費收入—證照費-----22
- 5. 行政規費收入—登記費-----23
- 6. 使用規費收入—資料使用費-----24
- 7. 使用規費收入—場地設施使用費-----25
- 8. 使用規費收入—服務費-----26
- 9. 財產孳息—利息收入-----27
- 10. 財產孳息—權利金-----28
- 11. 財產孳息—租金收入-----29
- 12. 廢舊物資售價-----30
- 13. 學雜費收入-----31
- 14. 雜項收入—其他雜項收入-----32

二、歲出計畫提要及分支計畫概況表

- 1. 國立科學工業園區實驗高級中學—行政管理-----33-34
- 2. 國立科學工業園區實驗高級中學—教學訓輔業務-----35-38
- 3. 國立科學工業園區實驗高級中學—教學建築及設備-----39-40

科學工業園區管理局及所屬

單位預算目次

中華民國 101 年度

4· 一般行政	41-42
5· 園區業務推展—綜合企劃	43-46
6· 園區業務推展—投資推廣	47-49
7· 園區業務推展—社會行政	50-53
8· 園區業務推展—工商行政	54-55
9· 園區業務推展—營建行政	56
10· 園區業務推展—地政及規劃	57-58
11· 新竹生物醫學園區	59-61
12· 第一預備金	62
三、各項費用彙計表	64-69
四、歲出用途別科目分析表	70-71
五、資本支出分析表	72-73
六、人事費分析表	74
七、預算員額明細表	76-77
八、公務車輛明細表	78
九、現有辦公房舍明細表	80-81
十、補助經費分析表	82-83
十一、捐助經費分析表	84-87
十二、派員出國計畫預算總表	88
十三、派員出國計畫預算類別表—開會、談判	90-91
十四、歲出按職能及經濟性綜合分類表	92-93
十五、立法院審議中央政府總預算案所提決議、附帶決議及注意辦理事項辦理情形報告表	94-110
十六、跨年期計畫概況表	111
十七、委辦經費分析表	112-117

肆、附錄

附錄一、科學工業園區管理局

附錄二、國立科學工業園區實驗高級中學

壹、預算總說明

科學工業園區管理局

預算總說明

中華民國 101 年度

一、現行法定職掌

本局係依『科學工業園區設置管理條例』第 5 條規定於民國 69 年 9 月 1 日成立，有關本局組織條例係奉 總統 69 年 7 月 25 日 (69) 台統一義字第 4213 號令公布施行，並奉總統 92 年 6 月 25 日華總一義字第 09200114910 號令修正施行。

(一) 機關主要職掌：

1. 科學工業園區管理局

依據『科學工業園區設置管理條例』規定，本局主要執掌如下：

- (1) 關於園區發展政策、策略及相關措施規劃之推動事項。
- (2) 關於所屬分局之監督及指揮事項。
- (3) 關於園區事業設立之審查事項。
- (4) 關於科學技術研究創新與發展之推動事項。
- (5) 關於吸引投資及對外宣傳事項。
- (6) 關於財務之計劃、調度及稽核事項。
- (7) 關於產品市場調查事項。
- (8) 關於園區事業之營運輔導及服務事項。
- (9) 關於產品檢驗發證及產地證明簽發事項。
- (10) 關於電信器材進、出口查驗及護照憑證之簽發事項。
- (11) 關於園區事業外籍人員延長居留申請之核轉事項。
- (12) 關於外籍或僑居國外專門性或技術性人員聘僱之許可及管理事項。
- (13) 關於減免稅捐相關證明之核發事項。
- (14) 關於外匯及貿易業務事項。
- (15) 關於預防走私措施事項。
- (16) 關於統一核發工商登記證照、工業用電證明事項。
- (17) 關於安全、防護事項。
- (18) 關於工商團體之業務事項。
- (19) 關於勞工行政、勞工安全衛生、公害防治及勞動檢查事項。
- (20) 關於公有財產管理、收益事項。
- (21) 關於都市計畫之檢討及變更、非都市土地之檢討及變更編定、都市設計審議、土地使用管制與建築管理事項。
- (22) 關於各項公共設施之建設及管理事項。

- (23) 關於社區編定、開發及管理事項。
- (24) 關於廠房、住宅、宿舍之興建及租售事項。
- (25) 關於促進建教合作及技術訓練事項。
- (26) 關於科學技術人才訓練及人力資源之獲得與調節事項。
- (27) 關於通用之技術服務設施事項。
- (28) 關於儲運單位及保稅倉庫之設立、經營或輔導管理事項。
- (29) 關於公共福利事項。
- (30) 關於園區事業業務及財務狀況查核事項。
- (31) 關於資訊管理網路運用及園區資訊化發展之推動事項。
- (32) 有關園區環境保護工作之規劃推動執行與管理事項。
- (33) 其他有關園區事業或機構之設廠或擴充規模之相關證照之核轉事項。
- (34) 其他有關行政管理事項。

2. 國立科學工業園區實驗高級中學

- (1) 為服務新竹科學工業園區事業單位、投資廠商及相關學術機構，提供其子女優良就學環境，吸引海內外高科技產業及科學技術人才至台投資，並為國家培育未來棟樑，確保並創造長期競爭優勢。
- (2) 幼稚園、國小部及國中部提供紮實之基礎教育，培養身心健康，適性發展之現代國民。
- (3) 高中部延續國民義務教育，培養健全公民、促進生涯發展，奠定研究學術及學習專門知能之基礎為目的。
- (4) 雙語部參採北美學制，兼重中英文課程與中西社會課程，為海外歸國高科技人才及外籍科技人員提供國小至高中階段教育，以利國內外教育銜接。

(二) 內部分層業務：

1. 科學工業園區管理局

依『科學工業園區管理局組織條例』之規定，本局置局長一人，綜理局務，由具備高科技學識及管理專長者擔任；副局長二人，襄理局務；下設六組五室，分別掌理及代辦有關事項如下：

- (1) 企劃組：掌理有關科學工業園區（以下簡稱園區）發展政策、策略及相關措施之規劃，科技研究創新與發展之推動，科技人才之訓練及人力資源之獲得與調節，建教合作與技術訓練，員工子弟學校之業務協調等事項。

- (2) 投資組：掌理有關園區吸引投資與對外宣傳，廠商科技能力與產品性能之評估，通用之技術服務設施，外匯及貿易業務，產品檢驗發證，產地證明之簽發與產品市場調查等事項。
- (3) 勞資組：掌理有關園區工商團體之業務督導、勞資關係、公共福利、勞工安全衛生、勞動檢查等事項。
- (4) 工商組：掌理有關園區事業設立、營運之輔導與財務稽核、電器器材進出口查驗與護照憑證之簽發，工商登記證照及減免稅捐證明之核發，外籍與僑居國外人員聘僱之許可及管理，儲運及保稅倉庫之經營與輔導管理，預防走私與安全防護等事項。
- (5) 營建組：掌理有關園區土地之開發及各項公共設施之建設與維護，廠房及住宅之興建，工業用電證明之核發，環境保護相關業務之規劃與管理等事項。
- (6) 建管組：掌理有關園區土地之編定與徵收，廠房及住宅之租賃及其他公有財產之管理與收益，都市計劃土地使用管制與建築管理，景觀規劃與管理等事項。
- (7) 資訊室：掌理有關園區資訊業務規劃與管理，園區資訊化發展之推動，增值網路服務引進、應用與整合，資訊系統設計，資料處理，資訊應用訓練與諮詢服務等事項。
- (8) 秘書室：掌理文書、印信、出納、庶務、法律事務、研究考核、公共關係及不屬其他組、室事項。
- (9) 人事室：依法辦理人事管理事項。
- (10) 會計室：依法辦理歲計、會計事項，並兼辦統計事項。
- (11) 政風室：依法辦理政風事項。

2. 國立科學工業園區實驗高級中學

- (1) 置校長一人，綜理全校校務。
- (2) 本校依教育性質及業務需要，設置3處（教務處、學生事務處、總務處）、4部（國民中學部、國民小學部、幼稚園部、雙語教學部）、1館（圖書館）、1會（輔導工作委員會）、2室（會計室、人事室），分別掌理全校各項事務，並置秘書1人，由專任教師兼任，總理秘書事務，另置軍訓教官及護理教師各若干人。
- (3) 教務處：辦理課程編排、教學實施及課業考查、學籍及成績考查、教學設備及實驗器材、課程、教材、教法及其他教育上之實驗研究等事項。
- (4) 學生事務處：辦理學生訓育實施、課外活動及群育成績考查、學生

- 生活輔導、德育成績考查、學生體育及課外運動、學生衛生及保健等事項。
- (5) 總務處：辦理文書及文卷保管、收發物品採購、校舍修繕、工友管理及校舍、物品、財產之保管及登記轉移、現金出納、票據契約、證券之保管及轉移等事項。
 - (6) 國民小學部：辦理國小部課程發展及課務安排、國小部訓育、生活輔導、國小部輔導工作計畫、生命、性別平等教育、國小部班級課務編排、學藝活動及教學研究、國小部招生、註冊、學籍及學生成績考查、國小部資訊教育、網站建置及維護等事項。
 - (7) 雙語教學部：辦理雙語教學部課程編排、教學實施及課業考查、雙語教學部學生訓育實施、課外活動、雙語教學部學生學籍、入學註冊及成績考查、雙語教學部教學設備、實驗器材、教具圖書、中英文教科書、雙語教學部學生心理輔導、升學輔導及諮商輔導、外籍教師學經歷認證、入出境簽證、居留、生活安置等事項。
 - (8) 圖書館：置主任一人，綜理館務，由專業人員擔任，必要時得就具有專業知能之專任教師中聘兼。
 - (9) 輔導工作委員會：置主任輔導教師一人，由輔導教師兼任，綜理學生輔導工作。
 - (10) 會計室：依法辦理本校歲計、會計及兼辦統計等事項。
 - (11) 人事室：依法辦理本校人事管理事項。

(三) 組織系統圖及預算員額說明表

1. 科學工業園區管理局組織系統圖及預算員額說明表

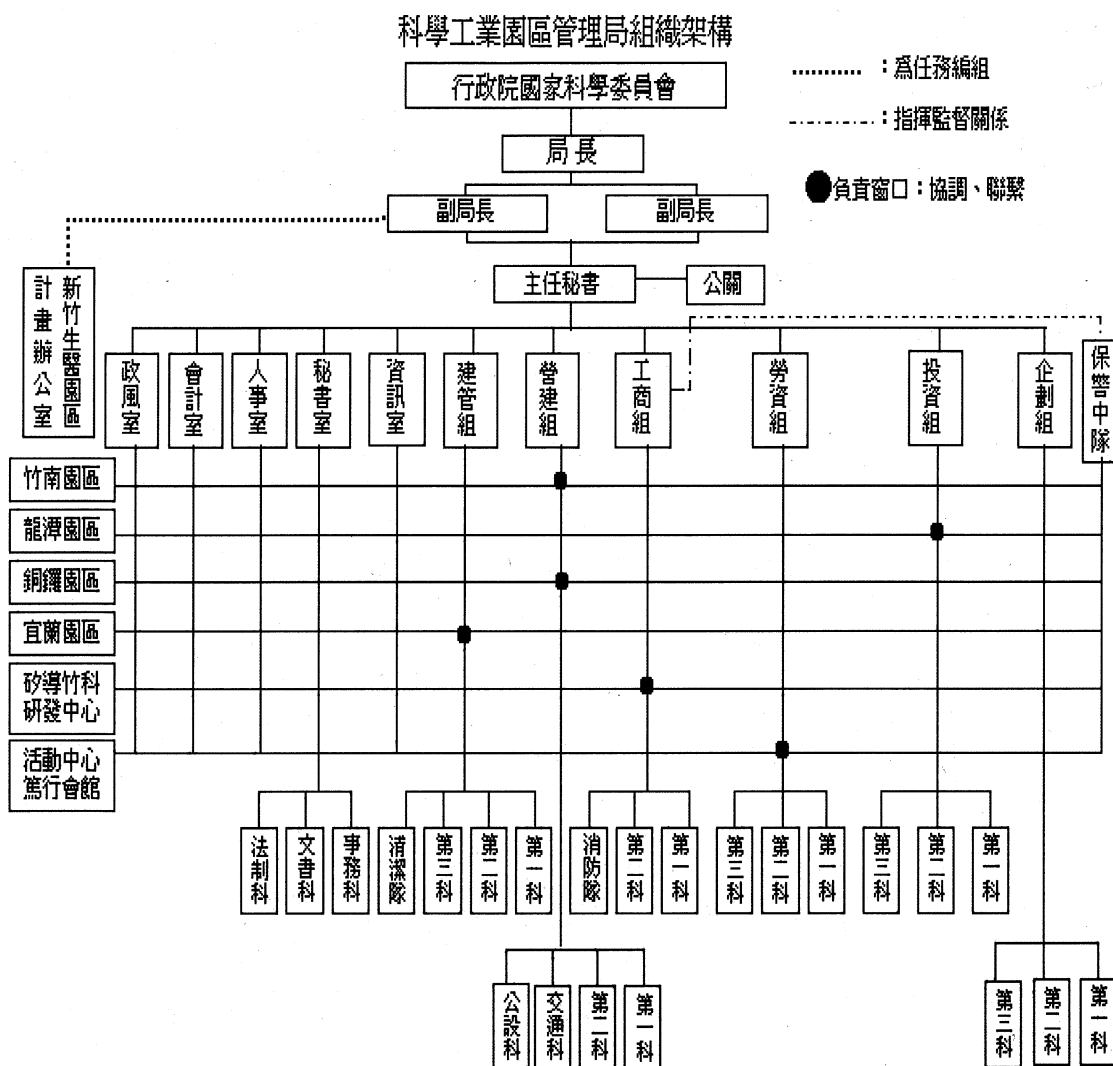

園區之開發設置已達成吸引高科技產業投資之策略目標，形成產業聚落，成功為我國高科技產業塑造國際競爭優勢，近年來因應產業擴充需求增闢竹南、銅鑼、龍潭及生醫園區，均借重竹科同仁的工作經驗，積極推動新園區開發，貢獻國家經濟。且政府正進行精簡及功能化的組織改造計畫，故 101 年以原編制人力 210 人為規劃人力，並配合業務需要，配置預算員額任用 122 人，聘用及約僱 62 人，技工工友及駕駛 26 人。

科學工業園區管理局 101 年度預算員額說明表

	職員	聘用	約僱	技工	工友	駕駛	合計
101 年	122	56	6	9	12	5	210

2. 國立科學工業園區實驗高級中學組織系統圖及預算員額說明表

國立科學工業園區實驗高級中學組織圖

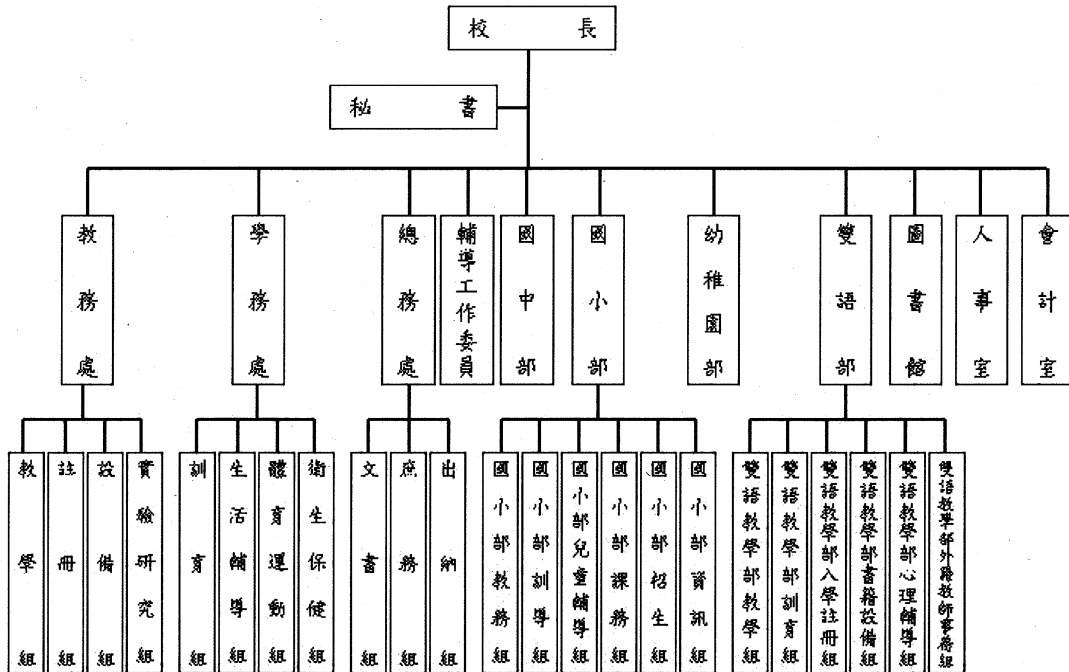

國立科學工業園區實驗高級中學 101 年度預算員額說明表

	職員	聘用	約僱	駕駛	技工	工友	合計
101 年	263	0	0	0	3	8	274

二、科學工業園區管理局 101 年度施政目標與重點

政府設立科學工業園區的目的，在提供一優良的產業發展環境，以引進高科技工業投資創業及延攬、培育優秀科技人才，促使國內產業結構轉型與升級。竹科自 69 年設立迄今，園區範圍從 605 公頃擴增到 1,373 公頃，成功的開發經驗更擴散至南部以及中部科學園區，型塑北、中、南各具特色的產業聚落，帶動了區域經濟均衡發展與地方繁榮，同時也驅動國內主要產業上、中、下游緊密完整的群聚(cluster)效應，躍升我國成為全球矚目的 IT、IC 高科技產業重鎮，璀璨的績效與成功經驗深獲國內外各界一致

的肯定與學習。

本局秉持「便民、效率、忠誠與廉能」之園區核心價值，以「建立優質園區投資環境、貢獻國家經濟」為願景目標，賡續開發新竹科學工業園區，除新竹園區外，亦已開發竹南、銅鑼、新竹生醫、龍潭及籌建宜蘭等園區，以吸引新興高科技產業投資者參與及規模拓展，打造創新、研發、生產製造一體之高附加價值產業聚落，並結合前瞻性的策略規劃與務實的創新做法，帶動經濟發展及增加就業，建設綠色科技產業新聚落，再創我國產業競爭力的高峰。

本局依據行政院 101 年度施政方針，配合中程施政計畫及核定預算額度，並針對當前社會狀況及本局未來發展需要，編定 101 年度施政計畫，其目標與重點如次：

(一)年度施政目標：

1. 推動前瞻、核心科技之研發與創新：

(1)加強產官學研合作，提升產業研發能量

(a) 善用學研機構之研發能量，推動園區廠商與學研機構產學合作創新計畫，提升產業創新研發能量。

(b) 結合外部資源持續辦理專業技術人才培訓及人才培育補助計畫，提升廠商員工技能及落實技術人才培訓。

(2)促進高科技產業升級，增強企業競爭能力

(a) 面對產業變革，匯集產學研能量，增強產業競爭力，加速綠能/生醫/4C 市場切入，擴增高科技產業聚落，促進區域經濟發展及帶動產業升級。

(b) 加速竹南、銅鑼、龍潭、宜蘭、及新竹生醫園區之開發，形塑我國高科技產業創新走廊，建構臺灣成為全球創新中心。

2. 建構優質科學園區：

(1)精進園區投資環境，提供便民效率服務

(a) 強化交通建設、水電供應、工安環保、建管、工商及資訊服務，建構高效力產業發展環境，101 年預計引進 25 家以上新進廠商。

(b) 建立顧客導向的政府服務，滿足廠商營運及從業人員生活機能需求落實單一窗口服務，提升園區服務品質，達成廠商滿

意度 75 分目標值。

(2)建設低碳綠能園區，創造永續發展環境

(a) 辦理節能低碳廠商診斷及產品碳足跡輔導，建置節能低碳資訊平台，並開發園區公共區域提供廠商認養植樹儲碳。

(b) 秉持保護環境、珍惜資源及產業與環境生態永續共存之環境理念，促使科技與環境共榮。

(二)年度關鍵績效指標

關鍵策略目標	關鍵績效指標					101 年度目標值
	關鍵績效指標	評估體制	評估方式	衡量標準		
推動前瞻、核心科技之研發與創新	一	科學園區年度營業額	1	統計數據	園區廠商當年度營業額	12,660 億元
	二	引進高科技廠商家數	1	統計數據	當年度經國科會科學工業園區審議委員會審議核准廠商家數	25 家
建構優質科學園區	三	科學園區廠商滿意度	4	民意調查	廠商對園區管理局提供服務之滿意度	75 分
	四	引進新能源及生技產業廠商家數	1	統計數據	當年度經國科會科學工業園區審議委員會審議核准之新能源(包括 LED、太陽能、燃料電池等)及生技廠商家數	10 家

註：評估體制之數字代表意義如下：

1. 指實際評估作業係運用既有之組織架構進行。
2. 指實際評估作業係由特定之任務編組進行。
3. 指實際評估作業係透過第三者方式(如由專家學者)進行。
4. 指實際評估作業係運用既有之組織架構並邀請第三者共同參與進行。
5. 其他。

三、科學工業園區管理局以前年度實施狀況及成果概述

(一)前年度(99)施政績效及達成情形分析：

年度績效目標	衡量指標	原訂目標值	績效衡量暨達成情形分析
發展科學工業園區	科學園區年度營業額	9,360 億元	99 年營業額為 11,869 億元,較 98 年 8,835 億元同期成長 34.3%,達成度 126% ;99 年增資案 43 家廠商,增資金額 571.58 億元,以積體電路及光電廠商佔大多數。
	引進高科技廠商家數	20 家	99 年核准 35 家新投資案,計引進投資額 250.88 億元,目標達成率 175%,主要為積體電路及光電產業廠商,包括 IC 設計、封裝測試、LED 及綠能等,群聚效應持續擴大中,在提昇園區整體產業技術水準與競爭優勢,成效卓著。
	廠商滿意度	75 分	99 年竹科受訪共 438 家,有效回收 411 份,廠商滿意度分數達 78.33 分。與 98 年相比,99 年滿意度分數上升 0.81 分,六大構面中,「園區發展資源」與「忠誠信任」滿意度分數呈現顯著上升。其中「園區發展資源」構面成長 2.05 分(98 年 76.54 分,99 年 78.59 分)、「忠誠信任」構面成長 2.47 分(98 年 77.74 分,99 年 80.21 分),其餘構面與去年相比無明顯變動。園區廠商對於本局整體表現的滿意度分數連續 2 年持續上升(97 年為 75.29 分、98 年為 77.52 分),顯示園區廠商對本局整體施政服務品質,持續給予正面肯定。
	引進新能源及生技產業廠商家數	8 家	99 年核准 12 家新投資案,達成度 150%,其中新能源引進共 8 家,核准投資金額為 88.1 億元,引進電能管理系統及燃料電池自動測試設備、SPE(Solid Polymer Electrolyte)技術 MEA(薄膜電極組)產品線等。生技產業引進共 4 家,核准投資金額為 10.8 億元,引進黃斑色素原料藥、治療肝硬化/纖維化之幹細胞新藥、新穎藥物傳輸系統、微脂粒劑型相關產品、質子癌症治療機等產品,以發展醫藥及以 ICT 為基礎的醫材產業的「新竹生物醫學園區」,將可帶動台灣生醫產業的蓬勃發展。

(二)上年度(100)已過期間施政績效及達成情形：

關鍵策略目標	關鍵績效指標	績效衡量暨達成情形分析
發展科學工業園區	科學園區年度營業額	竹科截至 100 年 6 月止，園區廠商營業額 5,124 億元。
	引進高科技廠商家數	1. 竹科截至 100 年 6 月止，當年度經國科會科學工業園區審議委員會審議核准廠商家數共 23 家廠商，包含積體電路 5 家；光電 7 家；電腦及週邊 1 家；通訊 2 家；精密機械 3 家；生物技術 5 家。 2. 投資服務預算執行率 81%。
	科學園區廠商滿意度	1. 本案刻正由國科會委託第三公信業者推動辦理中。 2. 綜合企劃預算執行率 41%，未執行數係研發精進研究計畫補助款，配合合約變更暫緩撥款所致。
	引進新能源及生技產業廠商家數	竹科截至 100 年 6 月止，當年度經國科會科學工業園區審議委員會審議核准廠商家數共 12 家廠商（新能源 7 家，生技 5 家）。

貳、主要表

**科學工業園區管理局及所屬
歲入來源別預算表**

經資門併計

中華民國101年度

單位：新臺幣千元

科 目				本年度預算數	上年度預算數	前年度決算數	本年度與 上年度比較	說 明
款	項	節	名 稱					
			合計	113,730	94,735	90,060	18,995	
2			040000000 罰款及賠償收入	3,755	4,225	3,531	-470	
	160		044510000 科學工業園區管理局及 所屬	3,755	4,225	3,531	-470	
		1	044510010 罰金罰鍰及息金	3,036	2,591	2,851	445	
		1	044510010 罰金罰鍰	3,036	2,591	2,851	445	本年度預算數之內容與上年度之比較如下： 1. 園區內建築工程未依建築法申請建照及勘驗之罰款收入1,395千元，較上年度增列347千元。 2. 園區內廠商違反公司法規定之罰款收入577千元，較上年度減列232千元。 3. 園區內廠商違反勞動基準法及勞工安全衛生法之罰款收入1,064千元，較上年度增列330千元。
		2	044510030 賠償收入	719	1,634	681	-915	
		1	044510030 一般賠償收入	719	1,634	681	-915	本年度預算數係廠商違約逾期交貨之賠償收入。
3			050000000 規費收入	38,719	34,132	30,157	4,587	
	172		054510000 科學工業園區管理局及 所屬	38,719	34,132	30,157	4,587	
		1	054510010 行政規費收入	37,742	31,969	29,401	5,773	
		1	054510010 審查費	2,468	2,466	2,187	2	本年度預算數之內容與上年度之比較如下： 1. 園區事業污染防治計畫書審查收入2,168千元，較上年度減列56千元。 2. 園區廠商裝置危險機具竣工檢查收入300千元，較上年度增列58千元。
		2	054510010 證照費	9,033	8,315	3,107	718	本年度預算數之內容與上年度之比較如下： 1. 電氣技術人員執照費收入53千元，較上年度增列5千元。 2. 園區事業污染防治(治)許可證明文件證照費收入139千元，較上年度增列1

科學工業園區管理局及所屬
歲入來源別預算表

中華民國101年度

單位：新臺幣千元

經資門併計

科	目	稱	本年度預算數	上年度預算數	前年度決算數	本年度與 上年度比較	說 明
		0545100103 登記費	26,241	21,188	24,107	5,053	3千元。 3. 園區內建築工程執照及使用執照收入8,841千元，較上年度增列1,351千元。 4. 上年度園區內廠商辦理工廠登記證收入，本年度不再編列，所列651千元如數減列。 本年度預算數之內容與上年度之比較如下： 1. 園區內公司設立及變更登記費等收入25,876千元，較上年度增列5,153千元。 2. 園區內公司辦理動產擔保登記收入62千元，較上年度增列7千元。 3. 園區內廠商工廠登記費收入303千元，較上年度減列107千元。
	2	0545100300 使用規費收入	977	2,163	756	-1,186	
	1	0545100305 資料使用費	132	136	133	-4	本年度預算數之內容與上年度之比較如下： 1. 園區內廠商申請公司登記、工廠登記及動產擔保登記抄錄費收入112千元，較上年度增列6千元。 2. 國立科學工業園區實驗高級中學學生申請或補發學生證及成績單等收入20千元，較上年度減列10千元。
	2	0545100312 場地設施使用費	806	1,997	588	-1,191	本年度預算數之內容與上年度之比較如下： 1. 科學工業園區管理局借用宿舍員工自薪資扣回繳庫數387千元，較上年度增列66千元。 2. 國立科學工業園區實驗高級中學借用宿舍員工自薪資扣回繳庫數300千元，較上年度增列9千元。 3. 行政大樓場地出借之使用收入2千元，與上年度同。 4. 新竹生物醫學園區地下停車場租金收入117千元，較上年度減列1,266千元。
	3	0545100313 服務費	39	30	35	9	9. 本年度預算數係園區內廠商申請資格證明及工廠登記事項證明收入。

**科學工業園區管理局及所屬
歲入來源別預算表**

經費門併計

中華民國101年度

單位：新臺幣千元

科	目	節	名	本年度預算數	上年度預算數	前年度決算數	本年度與 上年度比較	說 明
4			0700000000 財產收入	28,600	24,576	24,020	4,024	
	170		0745100000 科學工業園區管理局及 所屬	28,600	24,576	24,020	4,024	
		1	0745100100 財產孳息	28,460	24,504	23,720	3,956	
		1	0745100101 利息收入	4	1	3		3 本年度預算數係國立科學工業園區實驗 高級中學薪資代扣款專戶存款利息收入。
		2	0745100105 權利金	8,641	8,641	8,641		0 本年度預算數係園區展示中心委外營運 之權利金收入。
		3	0745100106 租金收入	19,815	15,862	15,076	3,953	本年度預算係新竹生物醫學園區生醫廠 房租收入。
		2	0745100600 廢舊物資售價	140	72	300	68	本年度預算數係出售報廢電腦等收入。
7			1100000000 其他收入	42,656	31,802	32,352	10,854	
	164		1145100000 科學工業園區管理局及 所屬	42,656	31,802	32,352	10,854	
		1	1145100100 學雜費收入	42,654	31,800	32,066	10,854	本年度預算數係國立科學工業園區實驗 高級中學學雜費收入。
		2	1145100900 雜項收入	2	2	286	0	
		1	1145100901 收回以前年度歲出	-	-	246	-	前年度決算數係收回以前年度員工溢領 薪資及園區諮詢服務中心水電費分攤款 等繳庫數。
		2	1145100909 其他雜項收入	2	2	40	0	本年度預算數係使用郵資機酬金收入。

**科學工業園區管理局及所屬
歲出機關別預算表**

經費門併計

中華民國101年度

單位：新臺幣千元

科 目					本年度預算數	上年度預算數	本年度與上年度 比	說 明
款	項	目	節	名 稱				
18	2		1	0045000000	1,522,132	1,260,698	261,434	1.本年度預算數364,944千元，包括人事費351,259千元，業務費13,415千元，獎補助費270千元。 2.本年度預算數之內容與上年度之比較如下： (1)人員維持費351,259千元，較上年度增列專任輔導教師人事費及伸算增列調整待遇等經費11,100千元。 (2)基本行政工作維持費13,685千元，較上年度減列文件印刷等經費637千元。
				國家科學委員會主管				
				0045100000				
				科學工業園區管理局及所屬				
				5145100000				
				教育支出				
1		1	5145101100	528,831	439,176	89,655		
			國立科學工業園區實驗高級中學					
			5145101101					
行政管理	364,944	354,481	10,463					
2		2	5145101102	18,031	21,321	-3,290	1.本年度預算數18,031千元，包括業務費13,004千元，設備及投資4,716千元，獎補助費311千元。 2.本年度預算數之內容與上年度之比較如下： (1)基本教學訓輔工作維持費5,005千元，較上年度減列教學材料器具費、電話通訊費、文件印刷等經費1,663千元。 (2)高國中部教學訓輔經費3,961千元，較上年度減列教學材料器具及圖書儀器經等經費740千元。 (3)雙語部教學訓輔經費6,095千元，較上年度減列文件印刷、教學材料器具及圖書儀器經等經費740千元。 (4)國小部教學訓輔經費2,970千元，較上年度減列教學材料器具及圖書儀器經等經費147千元。	
			教學訓輔業務					
			5145101104					
3			教學建築及設備	145,856	63,374	82,482	1.本年度預算數145,856千元，全數為設備及投資。 2.本年度預算數之內容與上年度之比較如下： (1)校舍改善工程經費141,726千元，較上年度減列景觀工程等經費3,993千元，增列擴校工程經費91,302千元，計淨增87,309千元，其中： <1>教室及運動場擴建中程計畫總經費321,710千元，分4年辦理，98及100年度已編列50,024千元，本年度續編第3年經費91,419千元，較上年度增列44,395千元。 <2>新建綜合體育館總經費154,617千元，分2年辦理，本年度編第1年經費46,907千元。 (2)資訊設備經費2,730千元，較上年度減列防火牆、無線網路認證等經費368千元。	

**科學工業園區管理局及所屬
歲出機關別預算表**

中華民國101年度

單位：新臺幣千元

經資門併計

科 目					本年度預算數	上年度預算數	本年度與上年度 比	說 明
款	項	目	節	名 稱				
				5245100000 科學支出	993,301	821,522	171,779	(3)教室及辦公設備經費1,400千元，較上年度減列全校監視系統、教室窗簾及飲水機等經費4,459千元。
		2		5245100100 一般行政	272,824	271,750	1,074	1.本年度預算數272,824千元，包括人事費241,616千元，業務費21,095千元，設備及投資9,783千元，獎補助費330千元。 2.本年度預算數之內容與上年度之比較如下： (1)人員維持費241,616千元，較上年度增列伸算調整待遇等經費4,367千元。 (2)基本行政工作維持費31,208千元，較上年度減列檔案室庫房修繕工程等經費12,989千元，增列汰換行政大樓電梯等經費9,696千元，計淨減3,293千元。
		3		5245101000 園區業務推展	250,209	291,002	-40,793	
			1	5245101020 綜合企劃	182,234	209,363	-27,129	1.本年度預算數182,234千元，包括業務費75,346千元，設備及投資9,189千元，獎補助費97,699千元。 2.本年度預算數之內容與上年度之比較如下： (1)企劃作業經費6,151千元，較上年度減列高科技產業動態資料庫及資訊情報網使用等經費680千元。 (2)創新技術研發獎助經費91,879千元，較上年度減列固本精進等經費8,952千元。 (3)人才培訓經費34,118千元，較上年度減列辦理園區專業技術、人才培訓業務等經費3,305千元。 (4)管理作業計畫經費180千元，與上年度同。 (5)園區資訊化業務規劃發展經費49,756千元，較上年度減列配合國科會共用系統建置等經費13,842千元。 (6)電腦專業人員訓練經費150千元，較上年度減列資訊技術訓練等經費350千元。
			2	5245101021 投資推廣	16,085	18,589	-2,504	1.本年度預算數16,085千元，包括業務費15,467千元，設備及投資428千元，獎補助費190千元。 2.本年度預算數之內容與上年度之比較如下： (1)業務推廣經費11,190千元，較上年度減列多媒體及平面宣傳資料等經費2,240千元。 (2)投資服務經費3,445千元，較上年度減列保鮮溫控機、文具紙張用品等經費153千元。 (3)外貿服務經費1,450千元，較上年度減列園區廠商外貿通關及保稅人才培訓等經費111千元。

**科學工業園區管理局及所屬
歲出機關別預算表**

經資門併計

中華民國101年度

單位：新臺幣千元

科 目					本年度預算數	上年度預算數	本年度與上年度 比	說 明
款	項	目	節	名 稱				
			3	5245101022 社會行政	36,074	44,426	-8,352	1. 本年度預算數36,074千元，包括業務費35,129千元，獎補助費945千元。 2. 本年度預算數之內容與上年度之比較如下： (1) 勞資關係及勞工福利經費5,253千元，較上年度減列辦理勞動節晚會藝文表演等經費2,349千元。 (2) 勞工檢查經費2,626千元，較上年度減列勞工安全衛生宣導會講師鐘點費等經費170千元。 (3) 環境保護經費24,069千元，較上年度減列委託辦理專業單位環保評可審查及污染總量管理等經費2,988千元。 (4) 竹南園區環境保護經費4,126千元，較上年度減列所轄基地水質調查等經費2,845千元。
			4	5245101023 工商行政	2,561	2,982	-421	1. 本年度預算數2,561千元，包括業務費2,276千元，獎補助費285千元。 2. 本年度預算數之內容與上年度之比較如下： (1) 工商服務與財稅管理經費1,287千元，較上年度增列決算書委外查核等經費35千元。 (2) 安全防護管理經費1,274千元，較上年度減列園區安全防護設施維護等經費456千元。
			5	5245101024 營建行政	5,571	6,738	-1,167	1. 本年度預算數5,571千元，全數為業務費。 2. 本年度預算數5,571千元，較上年度減列節水技術輔導等經費1,167千元。
			6	5245101026 地政及規劃	7,684	8,904	-1,220	1. 本年度預算數7,684千元，包括業務費5,826千元，設備及投資1,288千元，獎補助費570千元。 2. 本年度預算數之內容與上年度之比較如下： (1) 財產登記與管理經費1,785千元，較上年度減列郵電等經費178千元，增列圖簿文件晒圖等經費183千元，計淨增5千元。 (2) 土地使用規劃及細部規劃經費2,434千元，較上年度減列都市計畫變更及土地更新使用規劃暨環境規劃等經費1,044千元。 (3) 建築管理經費1,798千元，較上年度減列文具紙張等經費276千元，增列辦理全國建築管理資訊深化服務計畫設備等經費1,091千元，計淨增815千元。 (4) 竹南、龍潭及宜蘭園區經費1,667千元，較上年度減列印刷清潔勞務等經費1,393千元，增列電梯及空調設備維護保養等經費397千元，計淨減96千元。
	4			5245101500 新竹生物醫學園區	469,268	256,510	212,758	1. 本年度預算數469,268千元，包括業務費86,617千元，設備及投資382,651千元。

**科學工業園區管理局及所屬
歲出機關別預算表**

經資門併計

中華民國101年度

單位：新臺幣千元

科 目				本年度預算數	上年度預算數	本年度與上年度 比	說 明
款	項	節	名 稱				
		5	5245109000 一般建築及設備	-	1,260	-1,260	2.新竹生物醫學園區計畫總經費14,084,910千元，分23年辦理，92至100年度已編列12,165,261千元，本年度續編第10年經費469,268千元，較上年度減列展示中心建置等經費31,299千元，增列生醫科技與產品研發中心興建等經費244,057千元，計淨增212,758千元。
		1	5245109011 交通及運輸設備	-	1,260	-1,260	
		6	5245109800 第一預備金	1,000	1,000	0	

本 頁 空 白

參、附屬表

**科學工業園區管理局及所屬
歲入項目說明提要表**

中華民國101年度

單位：新臺幣千元

來源子目及 細目與編號	0445100100 罰金罰鍰及息金	-0445100101 罰金罰鍰	預算金額	3,036	承辦單位	科學工業園區管理局
----------------	-----------------------	---------------------	------	-------	------	-----------

歲 入 項 目 說 明

一、項目內容

1. 依建築法規定未依規定申請建照及勘驗者應繳之罰款。
2. 依公司法規定逾期申辦公司變更登記及逾期申報決算者應繳之罰款。
3. 未依勞工安全衛生法或勞動基準法規定辦理之事業單位之罰款。

二、法令依據

1. 建築法第85條至95條。
2. 公司法第387條及第438條。
3. 勞動基準法第79條至80條。
4. 勞工安全衛生法第33條至36條。

金 額 及 說 明

款	項	目	節	名 稱	金 額	說 明
				0400000000		
				罰款及賠償收入	3,036	
				0445100000		
				科學工業園區管理 局及所屬	3,036	
				0445100100		
				罰金罰鍰及息金	3,036	
				0445100101		
				罰金罰鍰	3,036	
2						1. 園區內建築工程未依建築法申請建照及勘驗之罰款收入1,395千元。
	160					2. 園區內廠商違反公司法規定之罰款收入577千元。
		1				3. 園區內廠商違反勞動基準法及勞工安全衛生法之罰款收入1,064千元。
			1			

**科學工業園區管理局及所屬
歲入項目說明提要表**

中華民國101年度

單位：新臺幣千元

來源子目及細目與編號	0445100300 賠償收入	-0445100301 一般賠償收入	預算金額	719	承辦單位	科學工業園區管理局、實驗中學
------------	--------------------	-----------------------	------	-----	------	----------------

歲 入 項 目 說 明

一、項目內容

廠商逾期交貨罰款。

二、法令依據

依據合約相關規定。

金 額 及 說 明						
款	項	目	節	名 稱	金 額	說 明
2				0400000000 罰款及賠償收入	719	
	160			0445100000 科學工業園區管理局及所屬	719	
		2		0445100300 賠償收入	719	
			1	0445100301 一般賠償收入	719	1. 管理局廠商違約逾期交貨之賠償收入519千元。 2. 實驗高級中學廠商違約逾期交貨之賠償收入200千元。

**科學工業園區管理局及所屬
歲入項目說明提要表**

中華民國101年度

單位：新臺幣千元

來源子目及細目與編號	0545100100 行政規費收入	-0545100101 審查費	預算金額	2,468	承辦單位	科學工業園區管理局
------------	----------------------	--------------------	------	-------	------	-----------

歲 入 項 目 說 明

一、項目內容

1. 園區事業污染防治計畫審查。
2. 園區廠商危險性機械設備竣工檢查。

二、法令依據

1. 固定污染源空氣污染防治許可或認可證明文件審查費及證書費收費標準。
2. 水污染防治各項許可申請收費標準。
3. 事業廢棄物清理計畫書審查費收費標準。
4. 勞工安全衛生法第8條。

金 額 及 說 明

款	項	目	節	名 稱	金 額	說 明
3				0500000000 規費收入	2,468	
	172			0545100000 科學工業園區管理局及所屬	2,468	
		1		0545100100 行政規費收入	2,468	
			1	0545100101 審查費	2,468	1. 園區事業污染防治計畫書審查費收入2,168千元。 2. 園區廠商裝置危險機具竣工檢查審查費收入300千元。

**科學工業園區管理局及所屬
歲入項目說明提要表**

中華民國101年度

單位：新臺幣千元

來源子目及細目與編號	0545100100 行政規費收入	-0545100102 證照費	預算金額	9,033	承辦單位	科學工業園區管理局
------------	----------------------	--------------------	------	-------	------	-----------

歲 入 項 目 說 明

一、項目內容

- 1.核發廠商園區事業登記費及電氣技術人員執照費收入。
- 2.核發園區事業污染防治(治)許可證明文件證照。
- 3.核發建築執照及使用執照。

二、法令依據

- 1.工廠管理輔導法第34條。
- 2.經濟部能源局「專任電器技術人員及用電設備檢驗維護業管理規則」。
- 3.固定污染源空氣污染防治許可或認可證明文件審查費及證書費收費標準。
- 4.水污染防治各項許可申請收費標準。
- 5.事業廢棄物清理計畫書審查費收費標準。
- 6.建築法第29條。

金 額 及 說 明

款	項	目	節	名 稱	金 額	說 明
3				0500000000 規費收入	9,033	
	172			0545100000 科學工業園區管理局及所屬	9,033	
		1		0545100100 行政規費收入	9,033	
			2	0545100102 證照費	9,033	1. 園區內廠商電氣技術人員執照費收入53千元。 2. 園區事業污染防治(治)許可證明文件證照費收入139千元。 3. 園區內建築工程執照收入8,829千元。 4. 園區內建築使用執照收入12千元。

**科學工業園區管理局及所屬
歲入項目說明提要表**

中華民國101年度

單位：新臺幣千元

來源子目及細目與編號	0545100100 行政規費收入	-0545100103 登記費	預算金額	26,241	承辦單位	科學工業園區管理局
------------	----------------------	--------------------	------	--------	------	-----------

歲 入 項 目 說 明

一、項目內容

核發廠商園區公司設立及變更登記、工廠登記、
動產抵押登記。

二、法令依據

1. 動產擔保交易法第11條。
2. 動產擔保交易施行細則第17條。
3. 公司法第438條。
4. 公司登記規費收費準則第4、7、8、9、10條。
5. 工廠管理輔導法第34條。

金 額 及 說 明

款	項	目	節	名 稱	金 額	說 明
3				0500000000 規費收入	26,241	
	172			0545100000 科學工業園區管理 局及所屬	26,241	
		1		0545100100 行政規費收入	26,241	
			3	0545100103 登記費	26,241	1. 園區內公司設立及變更登記費等收入25,876千元。 2. 園區內公司辦理動產擔保登記收入62千元。 3. 園區內廠商工廠登記費收入303千元。

**科學工業園區管理局及所屬
歲入項目說明提要表**

中華民國101年度

單位：新臺幣千元

來源子目及細目與編號	0545100300 使用規費收入	-0545100305 資料使用費	預算金額	132	承辦單位	科學工業園區管理局、實驗中學
------------	----------------------	----------------------	------	-----	------	----------------

歲 入 項 目 說 明

一、項目內容

1. 廠商申請公司登記、工廠登記、動產擔保登記抄錄費收入。
2. 補發、申請學生證及成績單等。

二、法令依據

1. 動產法第11條。
2. 公司登記規費收費準則第11條至12條。
3. 工廠管理輔導法第34條。

金 額 及 說 明

款	項	目	節	名 稱	金 額	說 明
3	172			0500000000 規費收入	132	
				0545100000 科學工業園區管理局及所屬	132	
			2	0545100300 使用規費收入	132	
			1	0545100305 資料使用費	132	1. 園區內廠商申請公司登記、工廠登記、動產擔保登記抄錄費收入112千元。 2. 實驗高級中學學生申請或補發學生證及成績單等收入20千元。

**科學工業園區管理局及所屬
歲入項目說明提要表**

中華民國101年度

單位：新臺幣千元

來源子目及 細目與編號	0545100300 使用規費收入	-0545100312 場地設施使用費	預算金額	806	承辦單位	科學工業園區管理局 、實驗中學
----------------	----------------------	------------------------	------	-----	------	--------------------

歲 入 項 目 說 明

一、項目內容

二、法令依據

- 1.借用宿舍員工自薪資扣回繳庫數。
- 2.本局行政大樓ATM出租之場地收入。

金 額 及 說 明

款	項	目	節	名 稱	金 額	說 明
3				0500000000 規費收入	806	
	172			0545100000 科學工業園區管理 局及所屬	806	
		2		0545100300 使用規費收入	806	
			2	0545100312 場地設施使用費	806	1.科學工業園區管理局506千元。 (1)借用宿舍員工自薪資扣回繳庫數387千元。 (2)行政大樓場地使用收入2千元。 (3)新竹生物醫學園區地下停車場收入117千元。 2.實驗高級中學借用宿舍員工自薪資扣回繳庫數300千元。

**科學工業園區管理局及所屬
歲入項目說明提要表**

中華民國101年度

單位：新臺幣千元

來源子目及細目與編號	0545100300 使用規費收入	-0545100313 服務費	預算金額	39	承辦單位	科學工業園區管理局
------------	----------------------	--------------------	------	----	------	-----------

歲 入 項 目 說 明

一、項目內容

園區內廠商申請資格證明、工廠登記事項證明。

二、法令依據

1. 公司登記規費收費準則第13條。
2. 工廠管理輔導法第34條。

金 額 及 說 明

款	項	目	節	名 稱	金 額	說 明
3				0500000000 規費收入	39	
	172			科學工業園區管理局及所屬	39	
		2		0545100300 使用規費收入	39	
			3	0545100313 服務費	39	園區內廠商申請資格證明、工廠登記事項證明收入39千元。

**科學工業園區管理局及所屬
歲入項目說明提要表**

中華民國101年度

單位：新臺幣千元

來源子目及 細目與編號	0745100100 財產孳息	-0745100101 利息收入	預算金額	4	承辦單位	國立科學工業園區實 驗中學
----------------	--------------------	---------------------	------	---	------	------------------

歲 入 項 目 說 明

一、項目內容

二、法令依據

專戶存款戶利息收入。

金 額				及 說 明		
款	項	目	節	名 稱	金 額	說 明
4				0700000000 財產收入	4	
	170			0745100000 科學工業園區管理 局及所屬	4	
		1		0745100100 財產孳息	4	
			1	0745100101 利息收入	4	實驗高級中學教職員工薪資代扣款之專戶存款戶利息收入。

**科學工業園區管理局及所屬
歲入項目說明提要表**

中華民國101年度

單位：新臺幣千元

來源子目及細目與編號	0745100100 財產孳息	-0745100105 權利金	預算金額	8,641	承辦單位	科學工業園區管理局
------------	--------------------	--------------------	------	-------	------	-----------

歲 入 項 目 說 明

一、項目內容

展示中心委外營運權利金。

二、法令依據

- 1.科學工業園區「展示中心委外營運計畫書」。
- 2.財政收支劃分法第27、28條及國有財產法第3條。

金 額 及 說 明

款	項	目	節	名 稱	金 額	說 明
4				0700000000 財產收入	8,641	
	170			0745100000 科學工業園區管理局及所屬	8,641	
		1		0745100100 財產孳息	8,641	
			2	0745100105 權利金	8,641	園區展示中心委外營運權利金。

**科學工業園區管理局及所屬
歲入項目說明提要表**

中華民國101年度

單位：新臺幣千元

來源子目及 細目與編號	0745100100 財產孳息	-0745100106 租金收入	預算金額	19,815	承辦單位	科學工業園區管理局
----------------	--------------------	---------------------	------	--------	------	-----------

歲 入 項 目 說 明

一、項目內容

新竹生物醫學園區廠房租金收入。

二、法令依據

科學工業園區設置管理條例及施行細則。

金 額 及 說 明

款	項	目	節	名 稱	金 額	說 明
4				0700000000 財產收入	19,815	
	170			0745100000 科學工業園區管理 局及所屬	19,815	
			1	0745100100 財產孳息	19,815	
			3	0745100106 租金收入	19,815	新竹生物醫學園區廠房租金收入19,815千元。

**科學工業園區管理局及所屬
歲入項目說明提要表**

中華民國101年度

單位：新臺幣千元

來源子目及細目與編號	0745100600 廢舊物資售價	預算金額	140	承辦單位	科學工業園區管理局、實驗中學
------------	----------------------	------	-----	------	----------------

歲 入 項 目 說 明

一、項目內容

報廢財產拍賣收入。

二、法令依據

事務管理手冊。

金 額 及 說 明

款	項	目	節	名 稱	金 額	說 明
4				0700000000 財產收入	140	
	170			0745100000 科學工業園區管理局及所屬	140	
		2		0745100600 廢舊物資售價	140	1. 科學工業園區管理局廢舊物資拍賣收入40千元。 2. 實驗高級中學廢舊物資拍賣收入100千元。

科學工業園區管理局及所屬
歲入項目說明提要表

中華民國101年度

單位：新臺幣千元

來源子目及 細目與編號	1145100100 學雜費收入	預算金額	42,654	承辦單位	國立科學工業園區實 驗中學
----------------	---------------------	------	--------	------	------------------

歲 入 項 目 說 明

一、項目內容

學生註冊費收入。

二、法令依據

依教育部規定標準計收。

金 額 及 說 明

款	項	目	節	名 稱	金 額	說 明
7				1100000000 其他收入	42,654	
	164			1145100000 科學工業園區管理 局及所屬	42,654	
			1	1145100100 學雜費收入	42,654	實驗高級中學學雜費收入42,654千元。

科學工業園區管理局及所屬 歲入項目說明提要表

中華民國101年度

單位：新臺幣千元

來源子目及細目與編號	1145100900 雜項收入	-1145100909 其他雜項收入	預算金額	2	承辦單位	科學工業園區管理局
------------	--------------------	-----------------------	------	---	------	-----------

歲 入 項 目 說 明

一、項目內容

二、法令依據

郵資機使用酬金。

金 額 及 說 明						
款	項	目	節	名 稱	金 額	說 明
7				1100000000 其他收入	2	
	164			1145100000 科學工業園區管理局及所屬	2	
		2		1145100900 雜項收入	2	
			2	1145100909 其他雜項收入	2	科學工業園區管理局使用郵資機之酬金收入2千元(依近2年實際收入編列)。

**科學工業園區管理局及所屬
歲出計畫提要及分支計畫概況表**

經資門併計

中華民國101年度

單位：新臺幣千元

工作計畫名稱及編號	5145101101 行政管理	預算金額	364,944
-----------	-----------------	------	---------

計畫內容：

本計畫為配合園區發展，執行文書、印信、出納、庶務、法律事務、研究考核、公共關係、人事、會計及政風業務等

預期成果：

1. 依規定程序及時限完成文書、印信、出納及庶務採購等業務。
2. 依法律及命令辦理年度歲計、會計業務。
3. 依法律及命令辦理年度人事任免、遷調、考核及訓練等人事管理有關業務。
4. 依法律及命令辦理政風業務。
5. 預計投入274名人力以培育約3,000名學生，並維護288間教室及辦公室、土地面積35,631.45平方公尺的校園，以維持其正常使用狀態。

分支計畫及用途別科目	預算金額	承辦單位	說明
01 人員維持	351,259	實驗中學	辦理本校一般行政業務人員、教學及訓導業務教師與教學行政人員相關待遇經費。
0100 人事費	351,259		
0103 法定編制人員待遇	212,588		
0104 約聘僱人員待遇	4,588		
0105 技工及工友待遇	4,172		
0111 獎金	52,366		
0121 其他給與	2,888		
0131 加班值班費	2,149		
0142 退休退職給付	37,140		
0143 退休離職儲金	16,619		
0151 保險	18,749		
02 基本行政工作維持	13,685	實驗中學	本校總務處、會計室、人事室等辦理文書、出納、庶務等業務。 1. 水電費461千元。〔0202〕 2. 郵資、電話費及網路通訊費等520千元。〔0203〕 3. 薪資軟體維護、財產管理系統維護、圖書館自動化軟體維護及電腦網路系統、設備維護等400千元。〔0215〕 4. 租用車輛供公務使用之租車費98千元。(0219) 5. 規費：污水處理費每季500千元年列2,000千元、一般廢棄物處理費每月8千元年列96千元，共計2,096千元。〔0221〕 6. 公共意外第三人責任險、財產保險等130千元。〔0231〕 7. 遴用臨時人員辦理安全維護、資料建檔等工作費750千元。〔0249〕 8. 辦公及教學用文具、器材及清掃用具等873千元。〔0271〕 9. 油料費：機車1輛汽油每月23公升，計9千元。
0200 業務費	13,415		
0202 水電費	461		
0203 通訊費	520		
0215 資訊服務費	400		
0219 其他業務租金	98		
0221 稅捐及規費	2,096		
0231 保險費	130		
0249 臨時人員酬金	750		
0271 物品	882		
0279 一般事務費	3,001		
0282 房屋建築養護費	1,990		
0283 車輛及辦公器具養護費	278		
0284 設施及機械設備養護費	2,632		
0291 國內旅費	81		
0299 特別費	96		
0400 獎補助費	270		

**科學工業園區管理局及所屬
歲出計畫提要及分支計畫概況表**

經資門併計

中華民國101年度

單位：新臺幣千元

工作計畫名稱及編號	5145101101 行政管理	預算金額	364,944
分支計畫及用途別科目	預算金額	承辦單位	說 明
0475 獎勵及慰問	270		<p>〔0271〕</p> <p>10. 員工文康活動費每人每年3,000元*274人=822千元及保全費、影印紙、報費、環境佈置、廁所清潔委外、員工健康檢查費補助、雜支等2,179千元，合共3,001千元。〔0279〕</p> <p>11. 辦公廳舍、教室、學生宿舍及其他建築之修繕費等1,990千元。〔0282〕</p> <p>12. 車輛養護費機車1輛依規定每年1,663元，計2千元，辦公器具養護費按預算員額263人，每人每年1,048元編列，年列276千元，合計年列278千元。〔0283〕</p> <p>13. 校區環境維護含景觀維護、除草、排水溝清理、飲水機維護、水塔清洗、空調冷氣機、速印機、電梯等養護維修，活動中心場地使用維護費，計列2,632千元。〔0284〕</p> <p>14. 台澎金馬地區旅費計列81千元。〔0291〕</p> <p>15. 特別費按規定標準計列96千元。〔0299〕</p> <p>16. 退休退職人員45人(含技工工友7人)三節慰問金270千元。(0475)</p>

**科學工業園區管理局及所屬
歲出計畫提要及分支計畫概況表**

經資門併計

中華民國101年度

單位：新臺幣千元

工作計畫名稱及編號	5145101102 教學訓輔業務	預算金額	18,031
-----------	-------------------	------	--------

計畫內容：

本計畫依據中等學校教育法令配合國策，實施課程編制、教材、教法等持續性實驗方案，以發揮多元教育功能，減少歸國學人及僑胞子女之文化衝突，有計畫地加強文化轉移之功能，就現有設施分別編成下列各部共104班教學。

1. 高中部教學：高中一年級四班，二年級四班，三年級四班共計十二班，年級分自然組與社會組分別授課。
2. 國中部教學：國中一年級五班，二年級五班，三年級五班共計十五班。
3. 國小部教學：國小一至三年級各六班，四至六年級各七班，共計三十九班。
4. 幼稚部教學：小班二班，大班二班共計四班。
5. 雙語部教學：二十四班。
6. 資源教室班：國中部一班，國小部六班共計七班。
7. 科學班：高中一年級一班、二年級一班、三年級一班。

預期成果：

由教務處及國小部、雙語部教學組負責督導完成教學進度，預計培育學生3,000人，國中第一志願升學率達50%，高中部及雙語部升大學錄取率達99.5%。

分支計畫及用途別科目	預算金額	承辦單位	說明
01 基本教學訓輔工作維持	5,005	實驗中學	1. 教師進修學分費130千元。(0201)
0200 業務費	3,751		2. 水電費2,157千元。(0202)
0201 教育訓練費	130		3. 郵資、電話費、網路通訊費230千元。(0203)
0202 水電費	2,157]
0203 通訊費	230		4. 實中園地等刊物印製、校運會、校慶會、畢業典禮、齶齒防治費及雜支等經費1,205千元。
0279 一般事務費	1,205		〔0279〕
0291 國內旅費	29		5. 接洽公務國內出差旅費29千元。(0291)
0300 設備及投資	1,234		6. 軟體、電腦設備及圖書儀器教學器具、設備費
0306 資訊軟硬體設備費	100		1,234千元。(0306、0319)
0319 雜項設備費	1,134		7. 身心障礙學生獎助金20千元。(0441)
0400 獎補助費	20		
0441 對學生之獎助	20		
02 高國中部教學訓輔經費	3,961	實驗中學	1. 教學管理系統維護55千元。(0215)
0200 業務費	2,591		2. 租用車輛供學生代表學校對外活動之租車費200千元。(0219)
0215 資訊服務費	55		3. 專家講座鐘點費，學生比賽活動專家評審費，藝術團體表演費等120千元。(0250)
0219 其他業務租金	200		4. 教學材料器具費385千元，緊急救護器材190千元，共計575千元。(0271)
0250 按日按件計資酬金	120		5. 教材考卷印刷、影印紙、獎牌製作、影印機租用、環境佈置、雜支等916千元。(0279)
0271 物品	575		6. 學生代表學校對外活動差旅費30千元。(0279)
0279 一般事務費	971		7. 班級教室佈置、學生幼獅月刊、比賽活動獎勵等25千元。(0279)
0284 設施及機械設備養護費	575		
0291 國內旅費	95		
0300 設備及投資	1,339		
0306 資訊軟硬體設備費	200		

**科學工業園區管理局及所屬
歲出計畫提要及分支計畫概況表**

經資門併計

中華民國101年度

單位：新臺幣千元

工作計畫名稱及編號	5145101102 教學訓輔業務	預算金額	18,031
分支計畫及用途別科目	預算金額	承辦單位	說明
0319 雜項設備費	1,139		8.教學儀器設備、設施之修繕等499千元，電腦設備維護及管理費76千元，共計575千元。 〔0284〕 9.教師教學觀摩研習出差及校外教學出差等旅費95千元。〔0291〕 10.教學用軟體及電腦、週邊設備等200千元。〔0306〕 11.圖書儀器教學器具及設備費1,139千元。〔0319〕 12.軍公教遺族就學優待補助費：15,175元*2人=31千元。(0441)
0400 獎補助費	31		
0441 對學生之獎助	31		
03 雙語部教學訓輔經費	6,095	實驗中學	
0200 業務費	4,805		
0201 教育訓練費	63		
0219 其他業務租金	1,075		
0221 稅捐及規費	71		
0250 按日按件計資酬金	113		
0261 國際組織會費	706		
0271 物品	327		
0279 一般事務費	1,212		
0284 設施及機械設備養護費	595		
0291 國內旅費	63		
0293 國外旅費	580		
0300 設備及投資	1,030		
0306 資訊軟硬體設備費	148		
0319 雜項設備費	882		
0400 獎補助費	260		
0441 對學生之獎助	260		

**科學工業園區管理局及所屬
歲出計畫提要及分支計畫概況表**

經資門併計

中華民國101年度

單位：新臺幣千元

工作計畫名稱及編號	5145101102 教學訓輔業務	預算金額	18,031
分支計畫及用途別科目	預算金額	承辦單位	說 明
			0千元。(0279)
			12. AP Chinese與中文課程之統整活動及模擬聯合國活動所需之註冊費及雜費等300千元。(0279)
			13. WASC機構代表來台訪視人員之餐費及住宿費等50千元。(0279)
			14. 認證機購系統網路使用費600美元，計約20千元。(0279)
			15. 學生活動刊物，如Model United nations模擬聯合國活動及vistas刊物印製，英文簡介等142千元。(0279)
			16. 學生代表學校對外活動差旅費60千元。(0279)
			17. 班級教室佈置、比賽活動獎勵等47千元。(0279)
			18. 教學儀器設備、校舍設施之修繕等522千元，電腦設備維護及管理費73千元，共計595千元。(0284)
			19. 教師教學觀摩研習出差及校外教學出差等旅費63千元。(0291)
			20. 出席國際學校甄聘會議聘任外籍教師之國外旅費450千元。(0293)
			21. 參加WASC及EARCOS研習及出席MUN模擬聯合國會議之國外旅費130千元。(0293)
			22. 教學用軟體及電腦、週邊設備等148千元。(0306)
			23. 圖書儀器教學器具及設備費882千元。(0319)
			24. 工讀生薪資260千元。(0441)
04 國小部教學訓輔經費	2,970		1. 教學管理系統維護30千元。(0215)
0200 業務費	1,857		2. 專家講座鐘點費、學生比賽活動專家評審費、藝術團體表演費等80千元。(0250)
0215 資訊服務費	30		3. 幼稚園部學生體能活動、親子講座鐘點費50千元。(0250)
0250 按日按件計資酬金	130		4. 教學材料器具費306千元。(0271)
0271 物品	306		5. 教材考卷印刷、影印紙、獎牌製作、影印機租用、環境佈置、雜支等301千元。(0279)
0279 一般事務費	593		6. 學生代表學校對外活動差旅費60千元。(0279)
0284 設施及機械設備養護費	694		
0291 國內旅費	104		

**科學工業園區管理局及所屬
歲出計畫提要及分支計畫概況表**

經資門併計

中華民國101年度

單位：新臺幣千元

工作計畫名稱及編號	5145101102 教學訓輔業務	預算金額	18,031
分支計畫及用途別科目	預算金額	承辦單位	說 明
0300 設備及投資	1,113		7.班級教室佈置、學生閱報、比賽活動獎勵、義工家長服務獎勵品等180千元。(0279)
0306 資訊軟硬體設備費	250		8.幼稚園部學生活動費52千元。(0279)
0319 雜項設備費	863		9.景觀維護、教學儀器設備、校舍設施之修繕等493千元，電腦設備維護及管理費201千元，共計694千元。〔0284〕
			10.教師教學觀摩研習出差及校外教學出差等旅費104千元。〔0291〕
			11.教學用軟體及電腦、週邊設備等250千元。〔0306〕
			12.圖書儀器教學器具及設備費863千元。〔0319〕

**科學工業園區管理局及所屬
歲出計畫提要及分支計畫概況表**

經資門併計

中華民國101年度

單位：新臺幣千元

工作計畫名稱及編號	5145101104 教學建築及設備	預算金額	145,856
-----------	--------------------	------	---------

計畫內容：

- 1.改善校園教學環境及設施。
- 2.汰換及購置行政與教學用電腦。
- 3.汰換與購置各項教學設備。

預期成果：

- 1.改善校園設施以延長其使用年限10年、節省10%電費，並提供正常電壓之優良教學環境，提升教育品質。
- 2.增購及汰換50台電腦及相關軟體，以使學生上課時能1人1機，提高學習效果；辦公室全面電腦化，以提高行政效率。
- 3.學校土地使用面積增加5.6公頃，更新田徑場，改善目前場地不平整、跑道處處修補之窘境；增闢籃、排球場，增加學生活動空間；新建綜合體育館，增加游泳池使用人數及時間；新建教學大樓，解決目前教學空間不足問題，並提升未來教學品質。

分支計畫及用途別科目	預算金額	承辦單位	說明
01 校舍改善工程	141,726	實驗中學	房屋建築及設備費141,726千元：(0302)
0300 設備及投資	141,726		1.壁癌處理及建物整修1,000千元。
0302 房屋建築及設備費	141,726		2.節能減碳工程(第二期)800千元。 3.廁所改善工程(第四期)1,000千元。 4.辦公室及教室整建600千元。 5.本校「國立科學工業園區實驗高級中學教室及運動場擴建中程計畫」(奉行政院秘書長98年7月1日院臺科字第0980039318號函原則同意)之擴建教學大樓及運動場設施等，用以解決教學空間與學生活動場地長年不足問題，總工程經費321,710千元，執行期間自98年度起至102年度止，以前年度已編列50,024千元，本年度編列工程費91,419千元。 6.本校「國科會所屬園區實驗高級中學建設計畫」子計畫(二)「國立科學工業園區實驗高級中學新建綜合體育館」(業經行政院100年12月13日院臺科字第1000065615號函同意)之興建綜合體育館，用以解決學校運動設施老舊，學生長期活動空間不足問題，總工程經費154,617千元，執行期間自101年度至102年度止，本年度編列工程費46,907千元。
02 資訊設備	2,730	實驗中學	資訊設備費2,730千元：(0306)
0300 設備及投資	2,730		1.增購或汰換行政及教室電腦設備約50部計1,300千元。
0306 資訊軟硬體設備費	2,730		2.伺服器及網路交換設備汰換450千元。 3.辦公行政用套裝軟體、防毒軟體(全校授權)220千元。 4.電腦週邊設備360千元。 5.公文管理系統及主機等設置400千元。

**科學工業園區管理局及所屬
歲出計畫提要及分支計畫概況表**

經資門併計

中華民國101年度

單位：新臺幣千元

工作計畫名稱及編號	5145101104 教學建築及設備	預算金額	145,856
分支計畫及用途別科目	預算金額	承辦單位	說 明
03 教室及辦公設備	1,400	實驗中學	雜項設備費1,400元：(0319)
0300 設備及投資	1,400		1. 教室儲物櫃更新500千元。
0319 雜項設備費	1,400		2. 外籍教師宿舍傢俱500千元。 3. 國小部遊樂場設備汰換400千元。

**科學工業園區管理局及所屬
歲出計畫提要及分支計畫概況表**

經資門併計

中華民國101年度

單位：新臺幣千元

工作計畫名稱及編號	5245100100 一般行政	預算金額	272,824
-----------	-----------------	------	---------

計畫內容：

本計畫為配合園區發展，執行文書、印信、出納、庶務、法律事務、研究考核、公共關係、人事、會計及政風業務等。

預期成果：

- 1.依規定程序及時限完成文書、印信、出納及庶務採購等業務。
- 2.依法律及命令辦理年度歲計、會計業務。
- 3.依法律及命令辦理年度人事任免、遷調、考核及訓練等人事管理有關業務。
- 4.依法律及命令辦理政風業務。

分支計畫及用途別科目	預算金額	承辦單位	說 明
01 人員維持	241,616	人事室	執行本局業務所需之員工相關待遇經費。
0100 人事費	241,616		
0102 政務人員待遇	1,600		
0103 法定編制人員待遇	98,528		
0104 約聘僱人員待遇	59,576		
0105 技工及工友待遇	10,000		
0111 獎金	34,800		
0121 其他給與	4,600		
0131 加班值班費	5,026		
0143 退休離職儲金	12,336		
0151 保險	15,150		
02 基本行政工作維持	31,208	秘書室、人事室、會計室、政風室	本局事務科、文書科、會計室、人事室及政風室辦理文書、出納、庶務、法律事務、研究考核及公共關係等業務。
0200 業務費	21,095		
0201 教育訓練費	45		1.現職員工教育訓練費15人*3,000元=45千元。(0201)
0202 水電費	3,608		2.辦公大樓所需使用水、電費3,608千元。(0202)。
0203 通訊費	2,200		3.處理公務所需郵資費及通訊費2,200千元。(0203)
0219 其他業務租金	2,093		4.其他業務租金2,093千元。(0219)
0221 稅捐及規費	75		(1)電話交換機租金30,000元/月*12月=360千元。
0231 保險費	650		(2)影印機事務機租金80,000元/月*12月=960千元。
0251 委辦費	2,035		(3)檔案室電子保全120千元。
0271 物品	2,062		(4)租供執行公務用車租金653千元。
0279 一般事務費	3,441		5.公務車5輛及機車5輛行照、定檢規費、牌照稅及燃料費共計75千元。(0221)
0282 房屋建築養護費	2,858		6.公務車5輛及機車5輛保險費，建物火災及地震保險共計650千元。(0231)
0283 車輛及辦公器具養護費	305		7.檔案電子儲存管理600千元(=40,000件*15元/件)。(0251)
0284 設施及機械設備養護費	1,069		
0291 國內旅費	344		
0294 運費	100		
0299 特別費	210		
0300 設備及投資	9,783		

**科學工業園區管理局及所屬
歲出計畫提要及分支計畫概況表**

經資門併計

中華民國101年度

單位：新臺幣千元

工作計畫名稱及編號	5245100100 一般行政	預算金額	272,824
分支計畫及用途別科目	預算金額	承辦單位	說 明
0304 機械設備費	9,149		8.會計帳務處理及資料建檔整理等外包費用400千元。(0251) 9.公文電子化總收(發)文端作業1,035千元。(0251) 10.公務用文具紙張、衛生用品、報章雜誌、康樂用品、資訊耗材等980千元。(0271) 11.油料346千元。(0271) (1)公務車4輛，汽油每輛每月143公升，機車5輛每輛每月27公升，油氣雙燃料車1輛每輛每月汽油71公升，每月液化石油氣81公升，全年汽油9,336公升，液化石油氣972公升，汽油每公升32.8元，液化石油氣每公升20.1元，共計326千元。 (2)租供執行公務車用油20千元。 12.汰換辦公用品及桌椅等736千元。(0271) 13.處理公務所需印刷、清潔勞務、文康活動、餐會及員工心理諮商等費用3,441千元。(0279) 14.辦公大樓所需維護修繕費用2,858千元。(0282) 15.公務車5輛及機車5輛維護費共計112千元。(0283) 16.辦公器具維護費按預算員額184人，每人每年1,048元，共計193千元。(0283) 17.電梯及空調設施機具維護保養1,069千元。(0284) 18.行政人員出差旅費344千元(=328人/天*1.05千元)。(0291) 19.辦公器具運送、通行費、裝卸等費用100千元。(0294) 20.首長因公所需特別費210千元(=17.5千元*12月)。(0299) 21.汰換行政大樓電梯3部9,149千元。(0304) 22.辦公設備汰換，冷氣機、事務機、廣播設備、家具等634千元。(0319) 23.本局退休退職人員三節慰問金55人，每人每年6,000元，計330千元。(0475)
0319 雜項設備費	634		
0400 獎補助費	330		
0475 獎勵及慰問	330		

**科學工業園區管理局及所屬
歲出計畫提要及分支計畫概況表**

經資門併計

中華民國101年度

單位：新臺幣千元

工作計畫名稱及編號	5245101020 綜合企劃	預算金額	182,234
-----------	-----------------	------	---------

計畫內容：

1. 強化企劃與考核功能，落實服務理念與認知，建構顧客導向的政府服務。
2. 邀請產學研界共同研議園區發展策略，改善園區投資環境及提昇營運效能。
3. 委請交大、清大及其他國內學術研究及訓練機構辦理深次微米暨LCD技術等多項專業技術訓練；結合園區廠商及國內學術研究機構辦理人才培訓。
4. 規劃推動園區廠商研究發展作業及辦理創新產品獎技術/研發成效得獎廠商成果發表會，增進創新技術交流。
5. 辦理技專院校及大學人才培育補助計畫。
6. 推動科技創新、以有限之經費誘導廠商與學術研究機構進行產學合作。
7. 持續精進本局辦公室自動化環境，提昇工作效能。
8. 持續精進、整合本局行政資訊化作業，提昇服務效能。
9. 持續精進、整合園區管理、服務資訊系統，強化廠商服務效能。
10. 持續規劃、建置跨機關資訊交流作業。
11. 建置優質園區服務，強化政府服務效能。

預期成果：

1. 加速業務革新與工作簡化，強化企劃管考作業，提高本局行政效果與為民服務功能。
2. 預計辦理半導體、光電、通訊、資訊軟體、醫藥生技、工安環保、經營管理等專技訓練，專題講座、經常性管理訓練及本局員工訓練進修。
3. 辦理創新產品獎技術/研發成效得獎廠商成果發表會，推動創新技術發展，建立產學研技術交流平臺，肯定廠商研發實力。
4. 預計辦理技專院校及大學人才培育補助課程。
5. 辦理研發精進計畫。
6. 優化工作環境，提昇本局管理資訊應用，提昇工作服務效率及品質。
7. 提昇科學園區廠商單一窗口服務效益，強化優質投資環境，增進廠商服務效能。
8. 透過政府服務平臺，執行跨機關間電子資料交換作業，提昇機關間資訊交流效益。
9. 提供民眾及園區廠商透通性的服務。

分支計畫及用途別科目	預算金額	承辦單位	說明
01 企劃作業	6,151	企劃組第一科	加強企劃考核功能，研擬提案改善園區投資環境與營運效能所需經費包括：
0200 業務費	6,151		
0203 通訊費	450		1. 業務用郵電費450千元。(0203)
0212 權利使用費	1,000		2. 高科技產業動態資料庫及資訊情報網使用費1,000千元。(0212)
0250 按日按件計資酬金	50		3. 委託案專家出席費50千元(=2千元*25人/次)。(0250)
0251 委辦費	2,800		4. 提昇服務效能，辦理廠商問卷調查相關經費200千元。(0251)
0271 物品	195		5. 辦理電子化業務，精進本局檔案管理及運用效能相關費用800千元。(0251)
0279 一般事務費	1,472		6. 提昇為民服務，辦理本局客服及總機費用1,800千元。(0251)
0284 設施及機械設備養護費	24		7. 業務用文具紙張、資訊耗材及報章雜誌195千元。(0271)
0291 國內旅費	160		8. 為民服務區飲用水、植栽、看板維護費100千元。(0279)
			9. 辦理園區經營發展策略規劃、精進服務品質及滿意度問卷調查等所需場地、文宣資料、茶點及人員接待等相關費用522千元。(0279)
			10. 辦理本局及園區反貪活動、講習訓練及業務推展等相關費用50千元。(0279)

**科學工業園區管理局及所屬
歲出計畫提要及分支計畫概況表**

經資門併計

中華民國101年度

單位：新臺幣千元

工作計畫名稱及編號	5245101020 綜合企劃	預算金額	182,234
分支計畫及用途別科目	預算金額	承辦單位	說明
02 創新技術研發獎助	91,879	企劃組第二科	11. 編製年報、季報及為民服務白皮書等相關費用800千元。(0279) 12. 傳真機維護費24千元。(0284) 13. 國內出差旅費160千元(=152人/天*1.05千元)。(0291)
0200 業務費	4,890		獎勵園區廠從事產品研究所需經費包括： 1. 創新產品獎暨研發成效獎評選費400千元。(=1.5千元*5人*54件)。(0250)
0250 按日按件計資酬金	400		
0251 委辦費	4,190		2. 委託辦理規劃及推動園區廠商提升研究發展業務費用300千元。(0251)
0279 一般事務費	300		
0400 獎補助費	86,989		3. 研發精進研究計劃行政事務委辦費用3,890千元。(0251)
0430 政府機關間之補助	16,856		
0437 對國內團體之捐助	47,877		4. 辦理技術研討、論壇及發表會等所需場地佈置、文宣資料、茶點及人員接待等經費300千元。(0279)
0438 對私校之獎助	16,856		
0475 獎勵及慰問	5,400		5. 創新產品獎獎勵金2,700千元。(0475) 6. 研發成效獎獎勵金2,700千元。(0475) 7. 研發精進研究計劃補助款81,589千元。(0430、0437及0438)
03 人才培訓	34,118	企劃組第二科	辦理專業技術及管理訓練所需各項經費，包括：
0200 業務費	23,408		1. 本局員工專題講座及訓練進修350千元。(0201)
0201 教育訓練費	350		
0250 按日按件計資酬金	200		2. 辦理園區專業技術及經營管理學者專家出席費200千元。(0250)
0251 委辦費	20,116		
0279 一般事務費	2,379		3. 辦理園區專業技術(包括半導體、光電、通訊等)、經營管理等人才培訓業務及辦理園區專題講座訓練課程業務20,116千元。(0251)
0291 國內旅費	363		
0400 獎補助費	10,710		4. 延攬海外科技人才籌辦費379千元。(0279)
0430 政府機關間之補助	1,210		
0437 對國內團體之捐助	200		5. 辦理研討會及相關活動費用400千元。(0279)
0438 對私校之獎助	9,300		6. 辦理技專院校及大學人才培育補助課程籌辦費1,600千元。(0279) 7. 員工國內出差旅費168千元(=160人/天*1.05千元)。(0291) 8. 辦理園區專業技術及經營管理專家學者旅費補助195千元。(0291) 9. 補助公私立技專院校及大學辦理人才培育課程經費10,510千元，補助學校模組課程。(0430及0438)

**科學工業園區管理局及所屬
歲出計畫提要及分支計畫概況表**

經資門併計

中華民國101年度

單位：新臺幣千元

工作計畫名稱及編號	5245101020 綜合企劃	預算金額	182,234
分支計畫及用途別科目	預算金額	承辦單位	說 明
04 管理作業	180	企劃組第三科	10. 補助與園區產業相關團體舉辦之研討會及相關活動等費用200千元。(0437)
0200 業務費	180		辦理園區管理作業，提升營運與財務效能所需各項經費包括：
0250 按日按件計資酬金	20		1. 學者專家出席費及諮詢費20千元。(0250)
0271 物品	80		2. 業務用文具紙張、資訊耗材、報章雜誌、桌椅、櫃子及辦公用品80千元。(0271)
0279 一般事務費	40		3. 業務用印刷、環境佈置、會議便餐、茶水、雜支40千元。(0279)
0291 國內旅費	40		4. 國內出差旅費40千元(=38人/天*1.05千元)。(0291)
05 園區資訊化業務規劃發展	49,756	資訊室	精進、整合本局行政資訊化作業，提昇工作效能，整合園區管理資訊系統，強化服務廠商作業功能。
0200 業務費	40,567		1. 資訊業務委外作業34,301千元。(0215)
0215 資訊服務費	40,423		2. 行政管理資訊系統維護1,000千元。(0215)
0271 物品	97		3. 廠商服務資訊及管理資訊系統維運800千元。(0215)
0279 一般事務費	47		4. 配合組織改造，辦理資訊改造及系統不中斷作業調整費用1,317千元。(0215)
0300 設備及投資	9,189		5. 網路維運服務(如;通訊費…等)1,700千元。(0215)
0306 資訊軟硬體設備費	9,189		6. 硬體設備租用及維護1,055千元。(0215)
			7. 系統軟體租用及維護100千元。(0215)
			8. 辦公室自動化軟、硬體租用及維護50千元。(0215)
			9. 中文、外文網站維護100千元。(0215)
			10. 資訊作業零件耗材97千元。(0271)
			11. 園區資訊業務推廣座談會47千元(如場地費、便餐費、影印裝訂…等)。(0279)
			12. 行政管理資訊系統建置及精進費用1,228千元。(0306)
			13. 廠商服務及管理資訊系統精進50千元。(0306)
			14. 資通安全精進、建置400千元。(0306)
			15. 硬體設備租用/購置548千元。(0306)
			16. 系統軟體租用/購置50千元。(0306)
			17. 辦公室自動化軟、硬體租用/購置100千元。(

**科學工業園區管理局及所屬
歲出計畫提要及分支計畫概況表**

經資門併計

中華民國101年度

單位：新臺幣千元

工作計畫名稱及編號	5245101020 綜合企劃	預算金額	182,234
分支計畫及用途別科目	預算金額	承辦單位	說明
06 電腦專業人員訓練	150	資訊室	0306) 18.配合國科會共用系統建置(園區廠商共用性資訊服務系統開發建置第二、三期)6,813千元。(0306)
0200 業務費	150		辦理本局各單位人員電腦應用訓練及電腦專業人員資訊技術訓練所需經費。
0201 教育訓練費	100		1.業務單位人員參與資訊商展吸取新知/邀請專家授課以及電腦人員專業訓練費共100千元。(0201)
0291 國內旅費	50		2.國內出差旅費全年48人次計50千元。(48人/次*1.05千元)(0291)

科學工業園區管理局及所屬 歲出計畫提要及分支計畫概況表

經費門併計

中華民國101年度

單位：新臺幣千元

工作計畫名稱及編號	5245101021 投資推廣	預算金額	16,085
-----------	-----------------	------	--------

計畫內容：

1. 派員至海外推廣園區形象及參觀科技展，提升園區在國際間之知名度，以吸引高科技產業至園區投資。
2. 透過駐外科技組、國內外顧問公司及高科技研究單位等建立投資吸引管道，以有效吸引高科技廠商來園區設廠，落實科技生根之園區宗旨。
3. 透過國內外學術研究機構或顧問公司提供科技相關產業發展趨勢，研擬技術引進之策略及目標，委託學術研究機構及信譽卓著之顧問公司，對投資案之技術層次財務結構、市場潛力、經營團隊、經濟效益等詳細調查評估，確保園區投資案之品質，並對園區資源做最有效率之分配。
4. 推動國際合作，積極參與國際科學園區組織，結合姊妹園區建構合作網絡平臺，提升園區國際知名度，促進合作關係。
5. 製作多媒體及平面宣傳資料，以推廣園區形象，多媒體資料包括：簡報投影片、影片、照片、數位光碟片、網頁內容設計等；平面資料包括：園區簡介、通訊錄、地圖、海報、投資須知等。
6. 於國際性刊物及電子媒體刊登園區形象廣告，以提升園區國際知名度，並吸引高科技產業至園區設廠。
7. 展示中心、探索館、車庫改建之簡報展示區及諮詢服務中心之維護、園區歷史影音資料保存，並委託專業機構提供園區訪客諮詢及接待服務。
8. 辦理國際性研討會及參加國內外產業展覽以吸引投資。
9. 辦理園區事業高科技管制與通關自動化業務及園區事業有關保稅與進出口貿易業務。
10. 依據行政院台經字第0970057810號函核定「優質經貿網路」計劃綱要項下「貿易安全」下「優質企業AEO認證及管理機制」配合辦理。

預期成果：

1. 預估核准投資案40-50件；增資案50件。
2. 參與國際科學園區組織IASP、AURP及ASPA年會及活動；並與姊妹園區連結建立合作網絡與互動，增進國際合作關係。
3. 委託機構提供園區諮詢服務及訪客接待，預計國內外訪客10,000人次。透過探索館之設立、諮詢服務、接待訪客及宣傳媒體推廣園區，提高園區國際知名度，進而刺激投資意願。
4. 辦理進出口簽證5,500件及高科技進出口證明核發200件及管理費收取審核業務5,000件。
5. 配合「優質經貿網路」計畫「貿易安全」項下「優質企業(AEO)認證及管理機制」，進行AEO認證輔導，以確保貿易應鍊安全，提升我國整體競爭力。

分支計畫及用途別科目	預算金額	承辦單位	說明
01 業務推廣	11,190	投資組第二科	為提高我國之國際形象及知名度，進而刺激投資意願增進科技外交及國際合作，刊登廣告，接待來訪貴及國內外廠商，製作宣傳媒體，設立探索館並提供園區訪客諮詢及接待服務，以發展園區對外推廣所需經費，包括： 1. 人員訓練費15千元。(0201) 2. 業務用郵電及電話費300千元。(0203) 3. 展示中心及諮詢服務中心之房屋稅、地價稅及相關費用1,070千元。(0221) 4. 保險費100千元。(0231) 5. 委託辦理園區訪客接待及諮詢服務費用3,597千元。(0251)
0200 業務費	10,777		
0201 教育訓練費	15		
0203 通訊費	300		
0221 稅捐及規費	1,070		
0231 保險費	100		
0251 委辦費	3,597		
0261 國際組織會費	150		
0271 物品	85		
0279 一般事務費	4,665		
0284 設施及機械設備養護費	81		

**科學工業園區管理局及所屬
歲出計畫提要及分支計畫概況表**

經資門併計

中華民國101年度

單位：新臺幣千元

工作計畫名稱及編號	5245101021 投資推廣	預算金額	16,085
分支計畫及用途別科目	預算金額	承辦單位	說 明
0291 國內旅費	42		6. AURP、IASP、ASPA國際組織年費150千元。(0261)
0293 國外旅費	672		
0300 設備及投資	223		7. 業務用文具紙張用品85千元。(0271)
0306 資訊軟硬體設備費	123		8. 印刷費用85千元。(0279)
0319 雜項設備費	100		9. 探索館展覽內容規劃與活動費用150千元。(0279)
0400 獎補助費	190		
0437 對國內團體之捐助	190		10. 多媒體、平面宣傳資料、廣告等文宣費用1,847千元。(0279)
			11. 辦理研討會及展覽等經費173千元。(0279)
			12. 辦理園慶及頒獎活動300千元。(0279)
			13. 建製園區史料數位典藏檢索系統50千元。(0279)
			14. 業務用紀念品、禮品及宣傳品製作費900千元。(0279)
			15. 接待外賓公務便餐費900千元。(0279)
			16. 辦理敦親睦鄰活動及相關費用(含接待學生至園區參訪)260千元。(0279)
			17. 辦理簡報室及諮詢服務中心相關設施維護81千元。(0284)
			18. 國內出差費42千元(=40人/次*1.05千元)。(0291)
			19. 參加亞洲科學園區(ASPA)年會暨理事會出差費2人6天計172千元。(0293)
			20. 參加世界科學園區協會(IASP)年會暨拜訪姊妹科學園區出差費2人7天計350千元。(0293)
			21. 參加世界研究園區協會(AURP)年會暨拜訪高科技園區出差費1人7天計150千元。(0293)
			22. 電腦及控制設備123千元。(0306)
			23. 汰換辦公室設備100千元。(0319)
			24. 捐助民間團體辦理敦親睦鄰或社會公益等活動及相關費用190千元。(0437)
02 投資服務	3,445	投資組第一科	委託國內外顧問公司或學術單位對投資案之技術層次、市場潛力、經營團隊、經濟效益等詳加評估，以確保投資品質所需經費包括：
0200 業務費	3,240		
0201 教育訓練費	60		1. 參加專業機構訓練費60千元。(0201)
0203 通訊費	198		2. 業務用郵電198千元。(0203)
0250 按日按件計資酬金	1,440		3. 支付法律顧問費50千元。(0250)
0262 國內組織會費	100		4. 投資申請案委員出席費340千元(每年約需辦理
0271 物品	160		

**科學工業園區管理局及所屬
歲出計畫提要及分支計畫概況表**

經資門併計

中華民國101年度

單位：新臺幣千元

工作計畫名稱及編號	5245101021 投資推廣	預算金額	16,085
分支計畫及用途別科目	預算金額	承辦單位	說 明
0279 一般事務費	773		12次複審會約120千元及辦理四次審委會約220千元。(0250)
0291 國內旅費	209		
0293 國外旅費	300		5.投資申請案評審費1,050千元。(0250)
0300 設備及投資	205		6.參加國內科技組織年費100千元。(0262)
0306 資訊軟硬體設備費	140		7.業務用文具紙張及用品160千元。(0271)
0319 雜項設備費	65		8.業務用印刷173千元。(0279)
			9.國外訂購產業資訊及相關投資吸引策略資訊費62千元。(0279)
			10.參與或協助辦理高科技發展政策及相關學術研討會538千元。(0279)
			11.國內出差每年200人次計209千元(=200人/次*1.05千元)。(0291)
			12.參加歐、美、日高科技展暨拜訪潛在投資廠商出差費3人6天計300千元。(0293)
			13.雷射印表機、筆電等電腦設備汰換140千元。(0306)
			14.數位相機、電動打孔機等辦公設備汰換65千元。(0319)
03 外貿服務	1,450	投資組第三科	辦理貿易/簽證及高科技管制，所需經費包括：
0200 業務費	1,450		1.員工在職訓練費100千元。(0201)
0201 教育訓練費	100		2.業務用郵電100千元。(0203)
0203 通訊費	100		3.園區廠商外貿通關及保稅人才培訓300千元。(0251)
0251 委辦費	300		
0271 物品	80		4.業務用文具紙張80千元。(0271)
0279 一般事務費	705		5.進出口保稅業務講習會100千元。(0279)
0284 設施及機械設備養護費	80		6.「建構優質台灣經貿環境與網路」優質企業輔導費用605千元。(0279)
0291 國內旅費	85		7.傳真機、鋼印、碎紙機維護80千元。(0284)
			8.國內出差旅費每年80人次計85千元(=80人/次*1.05千元)。(0291)

**科學工業園區管理局及所屬
歲出計畫提要及分支計畫概況表**

經資門併計

中華民國101年度

單位：新臺幣千元

工作計畫名稱及編號	5245101022 社會行政	預算金額	36,074
-----------	-----------------	------	--------

計畫內容：

1. 輔導事業單位提繳勞工退休金，推展福利事業及推動性別平等措施400家，並提供托兒補助。
2. 辦理勞動節晚會、藝文表演、慶典文康活動及運動競賽12項次。
3. 辦理勞工安全衛生宣導，加強事業單位及勞工安全衛生意識。
4. 輔導事業單位自主管理及實施勞動檢查，以落實作業安全及勞工健康之保持。
5. 辦理新竹園區空氣、地下水、土壤等環境品質監測，辦理水污染、空氣污染、廢棄物清理計畫書及業廢棄物再利用審查，污染總量管制及事業污染防治設施輔導等工作。
6. 辦理竹南園區空氣、地下水、土壤等環境品質監測及廢棄物質量調查與處理規劃。

預期成果：

1. 輔導事業單位提繳勞工退休金，建立退休制度480家。
2. 輔導事業單位職工福利機構，推展福利事項380家。
3. 輔導事業單位推動性別平等措施480家，並提供托兒補助。
4. 辦理勞動節晚會、藝文表演、慶典文康及運動競賽活動共12項次。
5. 辦理勞工安全衛生說明會12場次及工安月系列活動，加強事業單位及勞工安全衛生意識。
6. 輔導事業單位自主管理及實施勞動檢查400場次，落實作業安全及勞工健康之保持。
7. 園區環境品質監測，事業污染排放總管制及配合各項環保許可文件污染防治計畫書審查，減低污染物之排放量等計300件。

分支計畫及用途別科目	預算金額	承辦單位	說明
01 勞資關係及勞工福利	5,253	勞資組第一科	透過多重管道促進園區事業勞資意見溝通，以建立共識及增進共同利益，提供法令諮詢服務，加強勞動相關法令之推動執行及督導，推展休閒活動等事項所需經費包括： 1. 業務用郵電150千元。(0203) 2. 勞工法令宣導座談、藝文表演、運動競賽場地租金345千元。(0219) 3. 性別工作平等、勞資調解委員會委員出席費40千元(=20人/天*2千元)。(0250) 4. 勞工法令宣導座談講師鐘點費96千元。(0250) 5. 園區簡訊稿費200千元。(0250) 6. 園區運動競賽裁判費450千元。(0250) 7. 資訊耗材費、業務用文具紙張等共70千元。(0271) 8. 圖書室業務移撥，新增編列中西文期刊、圖書雜誌、報紙等270千元。(0271) 9. 園區廠商通訊錄10千元。(0279) 10. 辦理勞動節晚會、藝文表演、慶典文康活動歌唱、運動競賽及促進就業等相關活動經費1,866千元。(0279) 11. 勞工法令宣導座談什支50千元。(0279) 12. 辦理優秀從業人員及模範勞工表揚150千元。(0279) 13. 協辦地方政府五一勞動節活動經費50千元。(0279) 14. 園區簡訊編印費800千元。(0279)
0200 業務費	4,753		
0203 通訊費	150		
0219 其他業務租金	345		
0250 按日按件計資酬金	786		
0271 物品	340		
0279 一般事務費	2,926		
0284 設施及機械設備養護費	26		
0291 國內旅費	180		
0400 獎補助費	500		
0437 對國內團體之捐助	450		
0476 其他補助及捐助	50		

**科學工業園區管理局及所屬
歲出計畫提要及分支計畫概況表**

經資門併計

中華民國101年度

單位：新臺幣千元

工作計畫名稱及編號	5245101022 社會行政	預算金額	36,074
分支計畫及用途別科目	預算金額	承辦單位	說 明
02 勞工檢查	2,626	勞資組第二科	15. 儀器設備養護費26千元。(0284)
0200 業務費	2,586		16. 國內出差旅費計180千元(=150/天*1.2千元) 。(0291)
0201 教育訓練費	30		17. 同業公會推動園區公益及相關法令之推動配 合款150千元。(0437)
0203 通訊費	40		18. 園區事業托兒設施及措施補助300千元。(043 7)
0219 其他業務租金	55		19. 性別工作平等訴訟法律扶助50千元。(0476)
0221 稅捐及規費	4		加強勞工安全措施、辦理工廠安全檢查及事業勞 工安全衛生督導事項所需經費，包括：
0231 保險費	4		1. 檢查員進修講習費等30千元。(0201)
0250 按日按件計資酬金	270		2. 業務用郵資及電話費40千元。(0203)
0251 委辦費	945		3. 辦理宣導會及工安月活動場地租金55千元。(0 219)
0271 物品	77		4. 公務機車行照費、牌照費、燃料費等規費4千 元。(0221)
0279 一般事務費	1,055		5. 公務機車保險費4千元。(0231)
0283 車輛及辦公器具養護 費	4		6. 舉辦勞工安全衛生宣導會及工安月活動講師鐘 點費150千元。(0250)
0291 國內旅費	102		7. 委辦案、工安優良單位及人員、危險性機械設 備或工作場所審查與檢查等外聘委員審查費12 0千元。(0250)
0400 獎補助費	40		8. 委託辦理園區廠商安全衛生輔導及廠內作業環 境檢測945千元。(0251)
0475 獎勵及慰問	40		9. 檢查用安全衛生護具24千元。(0271)
			10. 公務機車油料8千元(=10公升/月*12月*32.8 元*2台)。(0271)
			11. 業務用文具紙張45千元。(0271)
			12. 檢查用資料35千元。(0279)
			13. 舉辦勞工安全衛生宣導會、舉辦工安月活動 、什支960千元。(0279)
			14. 績優工安單位及人員表揚獎牌、場地佈置40 千元。(0279)
			15. 檢查儀器校正費及檢查儀器配件20千元。(02 79)
			16. 公務機車養護費4千元。(0283)
			17. 國內出差旅費102千元(=85人/天*1.2千元)。 (0291)

**科學工業園區管理局及所屬
歲出計畫提要及分支計畫概況表**

經資門併計

中華民國101年度

單位：新臺幣千元

工作計畫名稱及編號	5245101022 社會行政	預算金額	36,074
分支計畫及用途別科目	預算金額	承辦單位	說明
03 環境保護	24,069	勞資組第三科	18.績優工安人員表揚獎金40千元。(0475)
0200 業務費	23,664		辦理園區各項環境污染防治、說明環保法規及人員訓練等所需經費包括：
0201 教育訓練費	162		1.人員訓練進修162千元。(0201)
0203 通訊費	176		2.公害防治業務所需郵電費176千元。(0203)
0219 其他業務租金	40		3.辦理說明會場地租金40千元。(0219)
0250 按日按件計資酬金	250		4.舉辦環保法規說明及研討會講師鐘點費70千元。(0250)
0251 委辦費	22,245		5.學者專家出席費100千元。(0250)
0271 物品	47		6.委辦計畫審查費80千元。(0250)
0279 一般事務費	621		7.委託辦理園區地下水污染整治8,995千元。(0251)
0284 設施及機械設備養護費	15		8.事業減廢及資源化推動工作2,500千元。(0251)
0291 國內旅費	108		9.辦理事業單位環保許可審查及污染總量管理業務委辦費8,250千元。(0251)
0400 獎補助費	405		10.推動園區溫室氣體管制工作2,500千元。(0251)
0437 對國內團體之捐助	50		11.業務用文具紙張47千元。(0271)
0441 對學生之獎助	285		12.會議資料、雜支等247千元。(0279)
0475 獎勵及慰問	70		13.辦理環保法規說明及研討會10場計117千元。(0279)
			14.辦理執行表揚推動環境保護工作績優單位場地佈置及獎牌製作等57千元。(0279)
			15.辦理環保月活動200千元。(0279)
			16.什項修護費15千元。(0284)
			17.國內出差旅費108千元(=90人/天*1.2千元)。(0291)
			18.工讀生一名月支17,880千元，年需285千元。(0441)
			19.補助環保社團辦理相關研討會50千元。(0437)
			20.辦理推動環境保護工作績優單位及人員表揚獎金70千元。(0475)
04 竹南園區環境保護	4,126	勞資組第三科	辦理竹南基地各項環境污染防治、說明環保法規及人員訓練等所需經費包括：
0200 業務費	4,126		1.人員訓練進修30千元。(0201)
0201 教育訓練費	30		2.公害防治業務所需郵電費120千元。(0203)
0203 通訊費	120		

**科學工業園區管理局及所屬
歲出計畫提要及分支計畫概況表**

經資門併計

中華民國101年度

單位：新臺幣千元

工作計畫名稱及編號	5245101022 社會行政	預算金額	36,074
分支計畫及用途別科目	預算金額	承辦單位	說 明
0219 其他業務租金	10		3. 辦理說明會場地租金10千元。(0219)
0250 按日按件計資酬金	110		4. 舉辦環保法規說明及研討會講師鐘點費10千元。(0250)
0251 委辦費	3,689		5. 學者專家出席費50千元(=25人/次*2千元)。(0250)
0279 一般事務費	41		6. 委辦計畫審查費50千元(=25人/次*2千元)。(0250)
0284 設施及機械設備養護費	24		7. 委託辦理本局所轄基地水質提昇相關工作3,689千元。(0251)
0291 國內旅費	102		8. 會議資料、雜支等11千元。(0279)
			9. 辦理環保法規說明會及研討會5場計30千元。(0279)
			10. 什項修護費24千元。(0284)
			11. 國內差旅費102千元(=85人/天*1.2千元)。(0291)

**科學工業園區管理局及所屬
歲出計畫提要及分支計畫概況表**

經資門併計

中華民國101年度

單位：新臺幣千元

工作計畫名稱及編號	5245101023 工商行政	預算金額	2,561
-----------	-----------------	------	-------

計畫內容：

- 1.公司及工廠登記，設備投資抵減審核、動產抵押信託占有登記、工商服務業入區作業登記。
- 2.辦理園區災害防救、民防組訓演習、園區安全維護督導、軍警政協調、分支單位座談會及維安執行小組會議事項。
- 3.辦理園區災害防救作業手冊編修、園區安全防護設備維護及廠商在職人力資料維護等事項。
- 4.外籍專業人員聘僱審核。

預期成果：

- 1.迅速辦理公司及工廠登記、稅捐減免審核、資格證明等約共3,400件業務，健全單一窗口機制提昇服務效率。
- 2.查核約425廠商財務報表及提供財稅諮詢服務。
- 3.定期辦理約392家工廠調查，確實掌握工廠運作狀況。
- 4.定期辦理民防組訓演習，提升廠商自衛自救功能。
- 5.維護崗亭柵門約29處、監視系統及緊急報案系統，保全保警勤務督導協調，藉以提升園區治安服務品質。
- 6.管理維護園區廠商約130,000人現職員工資料建檔以供統計分析。

分支計畫及用途別科目	預算金額	承辦單位	說明
01 工商服務與財稅管理	1,287	工商組第一科	辦理園區廠商工商服務與營運輔導所需經費，包括：
0200 業務費	1,287		
0201 教育訓練費	54		1.員工在職訓練54千元(=9人*3千元*2次)。(0201)
0203 通訊費	194		2.業務用郵電194千元。(0203)
0250 按日按件計資酬金	370		3.公司登記、工廠登記、國際會計準則變動、財務規劃及境內外稅務研習研討活動370千元。(0250)
0251 委辦費	375		4.決算書表委外查核委辦費375千元。(0251)
0271 物品	100		5.業務用文具紙張、資訊耗材費100千元。(0271)
0279 一般事務費	86		6.業務用印刷、宣導及紀念品86千元。(0279)
0291 國內旅費	108		7.國內出差108千元(=103人/次*1.05千元)。(0291)
02 安全防護管理	1,274	工商組第二科	辦理園區災害防救、民防組訓、安全維護督導、警政協調等事項所需經費，包括：
0200 業務費	989		
0201 教育訓練費	20		1.員工在職訓練20千元(=10人*2千元)。(0201)
0203 通訊費	160		2.業務用郵電160千元。(0203)
0250 按日按件計資酬金	30		3.辦理民防訓練活動30千元。(0250)
0271 物品	70		4.業務用文具紙張及資訊耗材費70千元。(0271)
0279 一般事務費	406		5.辦理園區分支單位座談會與維安執行小組會議費用50千元。(0279)
0284 設施及機械設備養護費	273		6.災害防救及勤務督導及輔導廠商安全防護等經費269千元。(0279)
0291 國內旅費	30		7.萬安演習、安全勤務督導及輔導廠商安全防護等經費87千元。(0279)
0400 獎補助費	285		8.園區週邊刺絲圍籬、柵門、崗亭附屬設施等維修保養200千元。(0284)
0441 對學生之獎助	285		

**科學工業園區管理局及所屬
歲出計畫提要及分支計畫概況表**

經資門併計

中華民國101年度

單位：新臺幣千元

工作計畫名稱及編號	5245101023 工商行政	預算金額	2,561
分支計畫及用途別科目	預算金額	承辦單位	說明
			9. 防空警報器、應變中心紅外線測溫儀等設備維護檢修測試73千元。(0284) 10. 國內出差30千元(=28人/次*1.05千元)。(0291) 11. 工讀生1名，月支17.880千元，年需285千元。(0441)

**科學工業園區管理局及所屬
歲出計畫提要及分支計畫概況表**

經資門併計

中華民國101年度

單位：新臺幣千元

工作計畫名稱及編號	5245101024 營建行政	預算金額	5,571
-----------	-----------------	------	-------

計畫內容：

1. 非出租公有建築物設施修繕維護。
2. 辦理新竹園區廠商節水、節能、電力安全技術輔導。
3. 辦理各項工程事務用文具、紙張、郵電、印刷及員工專業訓練、市外出差、考察等。

預期成果：

1. 新竹園區非出租公有建築諮詢服務中心及行政區周邊燈光照明維護。
2. 提昇新竹園區節水、節能效率及防止電力事故發生。

分支計畫及用途別科目	預算金額	承辦單位	說明
01 營建行政事務	5,571	營建組第二科	辦理園區工程發包及監工及機關公共設施等一般性維護所需經費，包括：
0200 業務費	5,571		
0201 教育訓練費	79		1. 員工在職訓練費79千元。(0201)
0203 通訊費	310		2. 業務用郵電310千元。(0203)
0250 按日按件計資酬金	100		3. 因應加入WTO招標文件翻譯100千元。(0250)
0251 委辦費	2,570		4. 委託辦理新竹科學園區廠商節水技術輔導1,100千元。(0251)
0271 物品	205		
0279 一般事務費	380		5. 委託辦理新竹科學園區廠商節能技術輔導1,170千元。(0251)
0284 設施及機械設備養護費	1,727		6. 委託辦理新竹科學園區廠商電力事故廠商技術輔導300千元。(0251)
0291 國內旅費	200		7. 業務用資訊耗材、文具用品150千元。(0271)
			8. 業務用紙張55千元。(0271)
			9. 業務用印刷310千元。(0279)
			10. 園區水、電、氣供應協調業務費70千元。(0279)
			11. 園區地理圖形資訊系統維修750千元。(0284)
			12. 諮詢服務中心建築維護費127千元。(0284)
			13. 行政大樓區周邊燈光照明維護850千元。(0284)
			14. 國內出差旅費計每年計200千元(=200人次*1,000千元)。(0291)

**科學工業園區管理局及所屬
歲出計畫提要及分支計畫概況表**

經資門併計

中華民國101年度

單位：新臺幣千元

工作計畫名稱及編號	5245101026 地政及規劃	預算金額	7,684
-----------	------------------	------	-------

計畫內容：

1. 辦理園區土地及房屋等不動產管理。
2. 辦理園區都市計畫及土地使用規劃業務。
3. 辦理新竹園區、竹南、新竹生醫、龍潭、宜蘭、銅鑼之建築管理。
4. 辦理園區開發及營運管理事項。

預期成果：

1. 管理園區1,342公頃土地與百棟建築物，保障本局之產權完整與收益。
2. 新增科學園區規劃及更新新竹園區、新擴建園區暨其他土地使用更新及發展規劃事宜。新增新竹園區特定區建築管理及土地使用分區業務移交新竹縣、市政府接辦費用。
3. 依法辦理供公眾使用建築物安檢。
4. 順利推動建管相關業務。
5. 提供園區廠商營運服務。

分支計畫及用途別科目	預算金額	承辦單位	說明
01 財產登記與管理	1,785	建管組第一科	辦理園區土地與建物管理所需經費，包括：
0200 業務費	1,500		1. 業務用郵電260千元。(0203)
0203 通訊費	260		2. 土地與建物測量登記及地價證明所需之規費360千元。(0221)
0221 稅捐及規費	360		3. 地政法令諮詢顧問費及代書服務費261千元。(0250)
0250 按日按件計資酬金	261		4. 業務用文具、紙張及各項事務機耗材費83千元。(0271)
0271 物品	83		5. 圖簿文件晒圖、大圖輸出費220千元。(0279)
0279 一般事務費	220		6. 國內出差旅費316千元(=300人/次*1.05千元)。(0291)
0291 國內旅費	316		7. 工讀生1名月支17.880千元，年需285千元。(0441)
0400 獎補助費	285		
0441 對學生之獎助	285		
02 土地使用規劃及細部規劃	2,434	建管組第二科	辦理園區土地使用規劃所需經費，包括：
0200 業務費	2,149		1. 業務用郵電200千元。(0203)
0203 通訊費	200		2. 委辦案評審出席費、法律諮詢顧問費及代書服務費70千元。(0250)
0250 按日按件計資酬金	70		3. 配合園區及周邊土地發展應辦理之都市計畫變更及土地更新使用規劃暨環境規劃704千元。(0251)
0251 委辦費	704		4. 業務用文具、紙張及資訊耗材費15千元。(0271)
0271 物品	15		5. 園區公共建築安檢複查、建照抽檢及文件晒圖等費用1,000千元。(0279)
0279 一般事務費	1,000		6. 國內出差旅費160千元(=80人/次*2千元)。(0291)
0291 國內旅費	160		7. 工讀生1名月支17.880千元，年需285千元。(0441)
0400 獎補助費	285		
0441 對學生之獎助	285		
03 建築管理	1,798	建管組第二科	辦理園區特定區內建築管理所需費用，包括：

**科學工業園區管理局及所屬
歲出計畫提要及分支計畫概況表**

經資門併計

中華民國101年度

單位：新臺幣千元

工作計畫名稱及編號	5245101026 地政及規劃	預算金額	7,684
分支計畫及用途別科目	預算金額	承辦單位	說 明
0200 業務費	710		1. 業務用文具紙張、用品及資訊耗材150千元。(0271)
0271 物品	150		
0279 一般事務費	500		2. 辦公室清潔維護印刷及一般雜支500千元。(0279)
0291 國內旅費	60		
0300 設備及投資	1,088		3. 國內出差旅費60千元(=30人/次*2千元)。(0291)
0306 資訊軟硬體設備費	1,088		4. 依據內政部營建署(98/04/07營署資字第0982906271號函)辦理全國建築管理資訊深化服務計畫之硬體設備需求(含主機系統、資料儲存設備、工作站及其週邊設備預計需1,088千元)。(0306)
04 竹南、龍潭及宜蘭園區	1,667	企劃組、投資組、建管組	辦理竹南、龍潭及宜蘭園區業務所需經費,包括:
0200 業務費	1,467		1. 業務用水電費400千元。(0202)
0202 水電費	400		2. 郵電費150千元。(0203)
0203 通訊費	150		3. 業務用文具紙張、用品及資訊耗材(ex: 碳粉匣)等費用80千元。(0271)
0271 物品	80		4. 處理公務所需印刷、清潔勞務等經費567千元。(0279)
0279 一般事務費	567		
0284 設施及機械設備養護費	200		5. 電梯及空調設施機具維護保養200千元。(0284)
0291 國內旅費	70		6. 國內出差旅費70千元。(0291)
0300 設備及投資	200		7. 購置辦公設備費用200千元。(0319)
0319 雜項設備費	200		

**科學工業園區管理局及所屬
歲出計畫提要及分支計畫概況表**

經資門併計

中華民國101年度

單位：新臺幣千元

工作計畫名稱及編號	5245101500 新竹生物醫學園區	預算金額	469,268
計畫內容：		預期成果：	
1. 園區宣傳、招商。 2. 參加產業展覽以吸引投資。 3. 辦理生醫人才培訓，研究發展及生醫產業資訊服務及推廣。 4. 生醫科技與產品研發中心興建。		1. 提升園區廠商進駐率。 2. 提升園區知名度及推廣生醫園區。 3. 培養生醫產業發展所需高階跨領域研究人才，建置生醫園區知識與資訊運用網絡，並整合醫學與ICT跨領域研究資源，促進生醫產業發展。	
分支計畫及用途別科目	預算金額	承辦單位	說 明
01 新竹生物醫學園區	469,268	本局各組室	「新竹生物醫學園區計畫」於民國92年3月28日院臺科字第0920012142號函奉 行政院核定。民國96年11月7日院臺科字第0960047632號函核可修訂。民國100年9月30日院臺科字第1000049623號函核可第二次修訂。截至100年度止，預算累計編列數為12,165,261千元，本年度編列469,268千元。辦理新竹生物醫學園區規劃及開發建設所需經費，包括： 1. 園區水電費7,000千元。(0202) 2. 生醫辦公室網路連線費276千元。(0203) 3. 生醫園區及辦公室電信、郵資等費用共計592千元。(0203) 4. 生醫辦公室權利使用費600千元(資料收集、軟體智慧財產權及資料庫使用權等)。(0212) 5. 促進產學合作及促進學術研究成果產業化等資料收集費用100千元。(0212) 6. 資訊委外案4,800千元。(0215) 7. 生醫園區展示中心資訊軟硬體維護費100千元。(0215) 8. 影印機租金312千元。(0219) 9. 租車費600千元。(0219) 10. 稅捐及規費共5,604千元。(0221) (1)地價稅:1,559千元(園區現出租面積為28,525.09m ² ，100年繳納地價稅額約1,065千元，另生技標準廠房於100年興建完成，以99.01.01公告地價3,800元/m ² ，稅率千分之十，稅額約為494千元)。 (2)地下停車場土地稅:495千元(地下停車場面積26,043.82m ² ，以99.01.01公告地價3,800元/m ² ，稅率千分之十，預估出租率50%，稅額約為495千元)。 (3)房屋稅:2,900千元(生技標準廠房於100年興建完成，以全棟均供營業用估算約需2,9
0200 業務費	86,617		
0202 水電費	7,000		
0203 通訊費	868		
0212 權利使用費	700		
0215 資訊服務費	4,900		
0219 其他業務租金	912		
0221 稅捐及規費	5,604		
0231 保險費	620		
0249 臨時人員酬金	22,313		
0250 按日按件計資酬金	489		
0251 委辦費	22,585		
0271 物品	2,700		
0279 一般事務費	11,752		
0282 房屋建築養護費	200		
0284 設施及機械設備養護費	5,324		
0291 國內旅費	50		
0293 國外旅費	400		
0294 運費	200		
0300 設備及投資	382,651		
0302 房屋建築及設備費	381,296		
0304 機械設備費	455		
0306 資訊軟硬體設備費	300		
0319 雜項設備費	600		

**科學工業園區管理局及所屬
歲出計畫提要及分支計畫概況表**

經費門併計

中華民國101年度

單位：新臺幣千元

工作計畫名稱及編號	5245101500 新竹生物醫學園區	預算金額	469,268
分支計畫及用途別科目	預算金額	承辦單位	說 明
			00千元)。 (4)財產登記與管理如土地建物登記規費650千元。 11.生醫辦公室財產保險及辦理活動相關人員保險費20千元。(0231) 12.建物保險費600千元。(經保險公司估算生醫園區地下停車場、南北配水池、管理中心、景觀工程及生技標準廠房之建物部份，經費約需600千元)(0231) 13.生醫園區人員酬金(包括勞健保、加班值班及退職資遣給付等) 22,313千元。(0249) 14.代書服務費及訴訟費342千元。(0250) 15.邀請專家學者出席會議出席費、書面審查費及交通費等共計147千元。(0250) 16.環境監測費3,000千元(依環說書承諾事項編列)。(0251) 17.委託辦理下水道業務自我查核經費計約8,598千元(依環說書承諾事項編列)。(0251) 18.生醫園區都市計畫變更預備1,197千元。(0251) 19.培養生醫產業發展所需高階跨領域研究人才，並整合醫學與ICT跨領域研究資源等經費約計9,790千元。(0251) 20.文具紙張、書報雜誌及辦公用品、辦公桌、資料櫃、公文櫃等，共2,500千元。(0271) 21.生醫產品國際標準數位電子及紙本資料採購200千元。(0271) 22.接待相關單位來訪費用及外賓公務便餐費300千元。(0279) 23.辦公室清潔維護、印刷費、誤餐費及雜支等1,552千元。(0279) 24.園區清潔維護費2,300千元。(0279) 25.園區營運後之保全工作經費5,000千元。(0279) 26.辦理生醫產業前瞻論壇及研討會議，共計600千元。(0279) 27.多媒體、平面宣傳資料及廣告等經費，共1,000千元。(0279)

**科學工業園區管理局及所屬
歲出計畫提要及分支計畫概況表**

經資門併計

中華民國101年度

單位：新臺幣千元

工作計畫名稱及編號	5245101500 新竹生物醫學園區	預算金額	469,268
分支計畫及用途別科目	預算金額	承辦單位	說 明
			28. 舉辦招商說明會/座談會/研討會/參展等經費，共1,000千元。(0279) 29. 辦公區域所需保養、維修費用200千元。(0282) 30. 辦公室電信設施、機電及儀器設備等保養維護費用200千元。(0284) 31. 生醫園區機電設備保養維修費用5,024千元。(0284) 32. 設施及設備維護費用100千元。(0284) 33. 國內旅費50千元。(0291) 34. 參加歐、美、日生物醫學展暨拜訪潛在投資廠商2人8天，計400千元。(0293) 35. 公物運輸所需費用200千元。(0294) 36. 生醫科技與產品研發中心興建經費381,296千元。(0302) 37. 公務用事務設備購置經費355千元。(0304) 38. 生醫園區展示中心設備購置經費100千元。(0304) 39. 筆記型電腦、數位相機及資訊設備汰舊換新費用300千元。(0306) 40. 生醫辦公室辦公設備、會議設備等費用，計600千元。(0319)

**科學工業園區管理局及所屬
歲出計畫提要及分支計畫概況表**

經資門併計

中華民國101年度

單位：新臺幣千元

工作計畫名稱及編號	5245109800 第一預備金	預算金額	1,000
-----------	------------------	------	-------

計畫內容： 預期成果：

分支計畫及用途別科目	預算金額	承辦單位	說明
01 第一預備金	1,000	會計室	
0900 預備金	1,000		
0901 第一預備金	1,000		

本 頁 空 白

**科學工業園區管理局及所屬
各項費用彙計表**

中華民國101年度

單位：新臺幣千元

工作計畫名稱及編號 第一、二級用途別 科目名稱及編號	5245100100 一般行政	5245101020 綜合企劃	5245101021 投資推廣	5245101022 社會行政	5245101023 工商行政	5245101024 營建行政
合計	272,824	182,234	16,085	36,074	2,561	5,571
0100人事費	241,616	-	-	-	-	-
0102政務人員待遇	1,600	-	-	-	-	-
0103法定編制人員待遇	98,528	-	-	-	-	-
0104約聘僱人員待遇	59,576	-	-	-	-	-
0105技工及工友待遇	10,000	-	-	-	-	-
0111獎金	34,800	-	-	-	-	-
0121其他給與	4,600	-	-	-	-	-
0131加班值班費	5,026	-	-	-	-	-
0142退休退職給付	-	-	-	-	-	-
0143退休離職儲金	12,336	-	-	-	-	-
0151保險	15,150	-	-	-	-	-
0200業務費	21,095	75,346	15,467	35,129	2,276	5,571
0201教育訓練費	45	450	175	222	74	79
0202水電費	3,608	-	-	-	-	-
0203通訊費	2,200	450	598	486	354	310
0212權利使用費	-	1,000	-	-	-	-
0215資訊服務費	-	40,423	-	-	-	-
0219其他業務租金	2,093	-	-	450	-	-
0221稅捐及規費	75	-	1,070	4	-	-
0231保險費	650	-	100	4	-	-
0249臨時人員酬金	-	-	-	-	-	-
0250按日按件計資酬金	-	670	1,440	1,416	400	100
0251委辦費	2,035	27,106	3,897	26,879	375	2,570
0261國際組織會費	-	-	150	-	-	-
0262國內組織會費	-	-	100	-	-	-
0271物品	2,062	372	325	464	170	205
0279一般事務費	3,441	4,238	6,143	4,643	492	380
0282房屋建築養護費	2,858	-	-	-	-	-
0283車輛及辦公器具養護費	305	-	-	4	-	-

**科學工業園區管理局及所屬
各項費用彙計表**

中華民國101年度

單位：新臺幣千元

工作計畫名稱及編號 第一、二級用途別 科目名稱及編號	5245100100 一般行政	5245101020 綜合企劃	5245101021 投資推廣	5245101022 社會行政	5245101023 工商行政	5245101024 營建行政
0284設施及機械設備養護費	1,069	24	161	65	273	1,727
0291國內旅費	344	613	336	492	138	200
0293國外旅費	-	-	972	-	-	-
0294運費	100	-	-	-	-	-
0299特別費	210	-	-	-	-	-
0300設備及投資	9,783	9,189	428	-	-	-
0302房屋建築及設備費	-	-	-	-	-	-
0304機械設備費	9,149	-	-	-	-	-
0306資訊軟硬體設備費	-	9,189	263	-	-	-
0319雜項設備費	634	-	165	-	-	-
0400獎補助費	330	97,699	190	945	285	-
0430政府機關間之補助	-	18,066	-	-	-	-
0437對國內團體之捐助	-	48,077	190	500	-	-
0438對私校之獎助	-	26,156	-	-	-	-
0441對學生之獎助	-	-	-	285	285	-
0475獎勵及慰問	330	5,400	-	110	-	-
0476其他補助及捐助	-	-	-	50	-	-
0900預備金	-	-	-	-	-	-
0901第一預備金	-	-	-	-	-	-

**科學工業園區管理局及所屬
各項費用彙計表(續)**

中華民國101年度

單位：新臺幣千元

工作計畫名稱及編號 第一、二級用途別 科目名稱及編號	5245101026 地政及規劃	5145101101 行政管理	5145101102 教學訓輔業務	5145101104 教學建築及設 備	5245101500 新竹生物醫學 園區	5245109800 第一預備金
合 計	7,684	364,944	18,031	145,856	469,268	1,000
0100人事費	-	351,259	-	-	-	-
0102政務人員待遇	-	-	-	-	-	-
0103法定編制人員待遇	-	212,588	-	-	-	-
0104約聘僱人員待遇	-	4,588	-	-	-	-
0105技工及工友待遇	-	4,172	-	-	-	-
0111獎金	-	52,366	-	-	-	-
0121其他給與	-	2,888	-	-	-	-
0131加班值班費	-	2,149	-	-	-	-
0142退休退職給付	-	37,140	-	-	-	-
0143退休離職儲金	-	16,619	-	-	-	-
0151保險	-	18,749	-	-	-	-
0200業務費	5,826	13,415	13,004	-	86,617	-
0201教育訓練費	-	-	193	-	-	-
0202水電費	400	461	2,157	-	7,000	-
0203通訊費	610	520	230	-	868	-
0212權利使用費	-	-	-	-	700	-
0215資訊服務費	-	400	85	-	4,900	-
0219其他業務租金	-	98	1,275	-	912	-
0221稅捐及規費	360	2,096	71	-	5,604	-
0231保險費	-	130	-	-	620	-
0249臨時人員酬金	-	750	-	-	22,313	-
0250按日按件計資酬金	331	-	363	-	489	-
0251委辦費	704	-	-	-	22,585	-
0261國際組織會費	-	-	706	-	-	-
0262國內組織會費	-	-	-	-	-	-
0271物品	328	882	1,208	-	2,700	-
0279一般事務費	2,287	3,001	3,981	-	11,752	-
0282房屋建築養護費	-	1,990	-	-	200	-
0283車輛及辦公器具養護費	-	278	-	-	-	-

**科學工業園區管理局及所屬
各項費用彙計表(續)**

中華民國101年度

單位：新臺幣千元

工作計畫名稱及編號 第一、二級用途別 科目名稱及編號	5245101026 地政及規劃	5145101101 行政管理	5145101102 教學訓輔業務	5145101104 教學建築及設備	5245101500 新竹生物醫學 園區	5245109800 第一預備金
0284設施及機械設備養護費	200	2,632	1,864	-	5,324	-
0291國內旅費	606	81	291	-	50	-
0293國外旅費	-	-	580	-	400	-
0294運費	-	-	-	-	200	-
0299特別費	-	96	-	-	-	-
0300設備及投資	1,288	-	4,716	145,856	382,651	-
0302房屋建築及設備費	-	-	-	141,726	381,296	-
0304機械設備費	-	-	-	-	455	-
0306資訊軟硬體設備費	1,088	-	698	2,730	300	-
0319雜項設備費	200	-	4,018	1,400	600	-
0400獎補助費	570	270	311	-	-	-
0430政府機關間之補助	-	-	-	-	-	-
0437對國內團體之捐助	-	-	-	-	-	-
0438對私校之獎助	-	-	-	-	-	-
0441對學生之獎助	570	-	311	-	-	-
0475獎勵及慰問	-	270	-	-	-	-
0476其他補助及捐助	-	-	-	-	-	-
0900預備金	-	-	-	-	-	1,000
0901第一預備金	-	-	-	-	-	1,000

科學工業園區管理局及所屬
各項費用彙計表(續)

中華民國101年度

單位：新臺幣千元

工作計畫名稱及編號 第一、二級用途別 科目名稱及編號					合 計
合 計					1,522,132
0100人事費					592,875
0102政務人員待遇					1,600
0103法定編制人員待遇					311,116
0104約聘僱人員待遇					64,164
0105技工及工友待遇					14,172
0111獎金					87,166
0121其他給與					7,488
0131加班值班費					7,175
0142退休退職給付					37,140
0143退休離職儲金					28,955
0151保險					33,899
0200業務費					273,746
0201教育訓練費					1,238
0202水電費					13,626
0203通訊費					6,626
0212權利使用費					1,700
0215資訊服務費					45,808
0219其他業務租金					4,828
0221稅捐及規費					9,280
0231保險費					1,504
0249臨時人員酬金					23,063
0250按日按件計資酬金					5,209
0251委辦費					86,151
0261國際組織會費					856
0262國內組織會費					100
0271物品					8,716
0279一般事務費					40,358
0282房屋建築養護費					5,048
0283車輛及辦公器具養護費					587

科學工業園區管理局及所屬
各項費用彙計表(續)

中華民國101年度

單位：新臺幣千元

工作計畫名稱及編號 第一、二級用途別 科目名稱及編號						合 計
0284設施及機械設備養護費						13,339
0291國內旅費						3,151
0293國外旅費						1,952
0294運費						300
0299特別費						306
0300設備及投資						553,911
0302房屋建築及設備費						523,022
0304機械設備費						9,604
0306資訊軟硬體設備費						14,268
0319雜項設備費						7,017
0400獎補助費						100,600
0430政府機關間之補助						18,066
0437對國內團體之捐助						48,767
0438對私校之獎助						26,156
0441對學生之獎助						1,451
0475獎勵及慰問						6,110
0476其他補助及捐助						50
0900預備金						1,000
0901第一預備金						1,000

科學工業園區
歲出用途別
中華民國

款	項	科 目		名 稱	經 常 支			
		目	節		人事費	業務費	獎補助費	債務費
18				國家科學委員會主管	592,875	273,746	100,600	-
	2			科學工業園區管理局及所屬	592,875	273,746	100,600	-
				教育支出	351,259	26,419	581	-
		1		國立科學工業園區實驗高級中學	351,259	26,419	581	-
			1	行政管理	351,259	13,415	270	-
			2	教學訓輔業務	-	13,004	311	-
			3	教學建築及設備	-	-	-	-
				科學支出	241,616	247,327	100,019	-
		2		一般行政	241,616	21,095	330	-
			3	園區業務推展	-	139,615	99,689	-
			1	綜合企劃	-	75,346	97,699	-
			2	投資推廣	-	15,467	190	-
			3	社會行政	-	35,129	945	-
			4	工商行政	-	2,276	285	-
			5	營建行政	-	5,571	-	-
			6	地政及規劃	-	5,826	570	-
		4		新竹生物醫學園區	-	86,617	-	-
			6	第一預備金	-	-	-	-

管理局及所屬
科目分析表

101年度

單位：新臺幣千元

出		資本支出					合計
預備金	小計	業務費	設備及投資	獎補助費	預備金	小計	
1,000	968,221	-	553,911	-	-	553,911	1,522,132
1,000	968,221	-	553,911	-	-	553,911	1,522,132
-	378,259	-	150,572	-	-	150,572	528,831
-	378,259	-	150,572	-	-	150,572	528,831
-	364,944	-	-	-	-	-	364,944
-	13,315	-	4,716	-	-	4,716	18,031
-	-	-	145,856	-	-	145,856	145,856
1,000	589,962	-	403,339	-	-	403,339	993,301
-	263,041	-	9,783	-	-	9,783	272,824
-	239,304	-	10,905	-	-	10,905	250,209
-	173,045	-	9,189	-	-	9,189	182,234
-	15,657	-	428	-	-	428	16,085
-	36,074	-	-	-	-	-	36,074
-	2,561	-	-	-	-	-	2,561
-	5,571	-	-	-	-	-	5,571
-	6,396	-	1,288	-	-	1,288	7,684
-	86,617	-	382,651	-	-	382,651	469,268
1,000	1,000	-	-	-	-	-	1,000

科學工業園區
資本支出
中華民國

款	項	目	科 目		土地	房屋建築	公共建設
			節	名稱及編號			
18	2	1		004500000 國家科學委員會主管	-	523,022	-
				004510000 科學工業園區管理局及所屬	-	523,022	-
				514510000 教育支出	-	141,726	-
				514510110 國立科學工業園區實驗高級中學	-	141,726	-
				5145101102 2 教學訓輔業務	-	-	-
				5145101104 3 教學建築及設備	-	141,726	-
				524510000 科學支出	-	381,296	-
				524510010 2 一般行政	-	-	-
				524510100 3 園區業務推展	-	-	-
				5245101020 1 綜合企劃	-	-	-
				5245101021 2 投資推廣	-	-	-
				5245101026 6 地政及規劃	-	-	-
	4		5245101500 新竹生物醫學園區	-	381,296	-	

管理局及所屬
分析表

101年度

單位：新臺幣千元

機械設備	運輸設備	資訊軟硬體設備	雜項設備	權 利	投資及其他	合 計
9,604	-	14,268	7,017	-	-	553,911
9,604	-	14,268	7,017	-	-	553,911
-	-	3,428	5,418	-	-	150,572
-	-	3,428	5,418	-	-	150,572
-	-	698	4,018	-	-	4,716
-	-	2,730	1,400	-	-	145,856
9,604	-	10,840	1,599	-	-	403,339
9,149	-	-	634	-	-	9,783
-	-	10,540	365	-	-	10,905
-	-	9,189	-	-	-	9,189
-	-	263	165	-	-	428
-	-	1,088	200	-	-	1,288
455	-	300	600	-	-	382,651

科學工業園區管理局及所屬
人事費分析表

中華民國101年度

單位：新臺幣千元

人 事 費 別	金 額	說 明
一、民意代表待遇	-	
二、政務人員待遇	1,600	
三、法定編制人員待遇	311,116	
四、約聘僱人員待遇	64,164	
五、技工及工友待遇	14,172	
六、獎金	87,166	
七、其他給與	7,488	
八、加班值班費	7,175	超時加班費1,226千元
九、退休退職給付	37,140	
十、退休離職儲金	28,955	
十一、保險	33,899	
十二、調待準備	-	
合 計	592,875	

本 頁 空 白

科學工業園區
預算員額
中華民國

科 目				員 額 (單位 :														
款	項	目	節	名 稱	職 員		警 察		法 警		駐 衛 警		工 友		技 工		駕 駛	
					本年度	上年度	本年度	上年度	本年度	上年度	本年度	上年度	本年度	上年度	本年度	上年度	本年度	上年度
18	2	1	1	0045000000 國家科學委員會主管	385	385	-	-	-	-	-	-	20	20	12	12	5	5
				0045100000 科學工業園區管理局 及所屬	385	385	-	-	-	-	-	-	20	20	12	12	5	5
				5145101100 國立科學工業園區實 驗高級中學	263	263	-	-	-	-	-	-	8	8	3	3	-	-
				5145101101 行政管理	263	263	-	-	-	-	-	-	8	8	3	3	-	-
				5245100100 一般行政	122	122	-	-	-	-	-	-	12	12	9	9	5	5

管理局及所屬
明細表

101年度

單位：新臺幣千元

人								年 需 經 費			說 明
聘 用		約 僱		駐 外 雇 員		合 計		本 年 度	上 年 度	比 較	
本 年 度	上 年 度	本 年 度	上 年 度	本 年 度	上 年 度	本 年 度	上 年 度				
56	56	6	6	-	-	484	484	585,700	570,194	15,506	
56	56	6	6	-	-	484	484	585,700	570,194	15,506	
-	-	-	-	-	-	274	274	349,110	337,971	11,139	
-	-	-	-	-	-	274	274	349,110	337,971	11,139	國立科學工業園區實驗高級中學 101年度臨時僱工預計進用人數 計3人，其中辦理公文整理歸檔 及學生升學與就業資料借閱管理 等業務2人556千元，游泳池救生 員1人194千元。
56	56	6	6	-	-	210	210	236,590	232,223	4,367	1.科學工業園區管理局101年度 派遣人力預計進用人數計11人 ，其中訪客接待諮詢服務10人 3,597千元，會計資料建檔處 理1人400千元。 2.科學工業園區管理局新竹生物 醫學園區計畫，101年度預計 進用臨時人員26人，預算編列 22,313千元。

**科學工業園區管理局及所屬
公務車輛明細表**

中華民國101年度

單位：新臺幣千元

車輛數	車輛種類	乘客人數 不含司機	購置 年月	汽缸總排氣量 (立方公分)	油料費			養護費	其 他	備 註
					數量(公升)	單價(元)	金額			
1	現有車輛： 公務轎車	4	96.09	2,000	852	32.80	28	34	35	8889-TV。油氣雙 燃料車。竹科。
1	公務轎車	4	100.11	1,800	972	20.00	19	9	35	N1。100/11月增購 。竹科。
1	小型客貨車	8	97.07	2,000	1,716	32.80	56	26	35	8671-TW。竹科。
1	小型客貨車	8	97.07	2,000	1,716	32.80	56	26	35	8672-TW。竹科。
1	小型客貨車	8	100.11	2,000	1,716	32.80	56	9	35	N2。100/11月增購 。竹科。
4	一般公務用機車	1	86.10	125	1,296	32.80	43	7	8	1。ILK-891、ILK- 892、ILK-893、IL K-895。竹科
1	一般公務用機車	1	96.02	50	276	32.80	9	2	2	5HP-993。實中。
1	一般公務用機車	1	97.09	125	324	32.80	11	2	2	131-DKM。竹科
1	一般公務用機車	1	99.01	50	120	32.80	4	2	2	15DQV。竹科
1	一般公務用機車	1	100.01	125	120	32.80	4	2	2	378-JDJ。
	合 計				10,824		343	118		191

本 頁 空 白

預算員額： 職員 385 人 技工 12 人
 警察 0 人 駕駛 5 人
 法警 0 人 聘用 56 人 合計： 484 人
 駐衛警 0 人 約僱 6 人
 工友 20 人 駐外雇員 0 人

科學工業園區

現有辦公房

中華民國

區分	自有				無償借用		
	單位數	面積	帳面價值	年需修繕費	單位數	面積	年需修繕費
一、辦公房屋	2	89,345.61	795,353	4,788	-	-	-
二、機關宿舍		3,082.78	-	130	-	-	-
1 首長宿舍		110.95	-	20	-	-	-
2 單房間職務宿舍		1,187.34	-	40	-	-	-
3 多房間職務宿舍		1,784.49	-	70	-	-	-
三、其他		3,446.66	-	130	-	-	-
合 計		95,875.05	795,353	5,048	-	-	-

管理局及所屬

舍明細表

101年度

單位：新臺幣千元，平方公尺

有償租用或借用					合計			
單位數	面積	押金	租金	年需修繕費	面積	押金	租金	年需修繕費
	-	-	-	-	89,345.61	-	-	4,788
	-	-	-	-	3,082.78	-	-	130
	-	-	-	-	110.95	-	-	20
	-	-	-	-	1,187.34	-	-	40
	-	-	-	-	1,784.49	-	-	70
	-	-	-	-	3,446.66	-	-	130
	-	-	-	-	95,875.05	-	-	5,048

科學工業園區
補助經費
中華民國

補助計畫	計畫起訖年度	補助內容	接受補助機關列入預算年度	補助	
				經常	
				人事費	業務費
合計				8,742	7,294
1.5245101020 綜合企劃				8,742	7,294
(1)補助園區產業相關團體舉辦研討會等	01			600	610
[1]補助其他中央機關	100-100	補助公立技專院校及大學辦理人才培育課程經費。		600	610
(2)補助公立大專院校研究機構參與產學合作研發計畫	03			8,142	6,684
[1]補助其他中央機關	100-100	補助公立大專院校研究機構參與產學合作研發計畫經費。		8,142	6,684

管理局及所屬
分析表

101年度

單位：新台幣千元

經 費 之 用 途 分 析				
門	資	本	門	合
其 他	土 地	營 建 工 程	其 他	計
2,030	-	-	-	18,066
2,030	-	-	-	18,066
-	-	-	-	1,210
-	-	-	-	1,210
2,030	-	-	-	16,856
2,030	-	-	-	16,856

科學工業園區
捐助經費
中華民國

捐 助 計 畫	計 起 年	畫 訖 年 度	捐 助 對 象	捐 助 內 容	捐 助	
					經 費	常 費
					人 事	費
合 計						58,787
1.對團體之捐助						58,787
0437對國內團體之捐助						47,877
(1)5245101020 綜合企劃						47,877
[1]補助園區產業相關團體舉辦研討會等	01	100-100	園區產業相關團體	補助與園區產業相關團體舉辦之研討會及相關活動等經費		-
[2]補助園區廠商參與產學合作研發計畫	05	100-100	園區廠商	補助園區廠商參與研發精進研發計畫補助款		47,877
(2)5245101021 投資推廣						-
[1]補助民間團體辦理敦親睦鄰等	02	100-100	民間團體	補助民間團體辦理敦親睦鄰或社會公益等活動及相關經費		-
(3)5245101022 社會行政						-
[1]補助環保社團辦理相關研討會	06	0-0				-
(4)5245101022 社會行政						-
[1]補助園區同業公會推動公益等	03	100-100	園區同業公會	補助園區同業公會推動園區公益及相關法令之推動等經費		-
[2]補助園區事業托兒設施及措施	04	100-100	園區廠商	補助園區事業托兒設施及措施等經費		-
0438對私校之獎助						10,910
(1)5245101020 綜合企劃						10,910
[1]補助私立大專院校及大學辦理人才培育計畫經費	01	100-100	私立技專院校及大學	補助私立技專院校及大學辦理人才培育課程經費。		3,000
[2]補助私立大專院校參與產學合作研發計畫	02	100-100	私立大專院校	補助私立大專院校參與研發精進研發計畫補助款		7,910
0475獎勵及慰問						-
(1)5245101020 綜合企劃						-
[1]創新產品及研發成效獎勵金	5010	100-100	廠商	創新產品獎及研發成效獎獎勵金		-
2.對個人之捐助						-
0441對學生之獎助						-
(1)5245101022 社會行政						-
[1]工讀生	04	100-100	學生	對學生之獎助		-
(2)5245101023 工商行政						-
[1]工讀生	05	100-100	學生	對學生之獎助		-

管理局及所屬
分析表

101年度

單位：新臺幣千元

經 費 之 用 途 分 析		資 本 門		合 計	
業 務 費	其 他	營 建 工 程	其 他		
13,208	10,539	-	-		82,534
13,208	8,328	-	-		80,323
-	890	-	-		48,767
-	200	-	-		48,077
-	200	-	-		200
-	-	-	-		47,877
-	190	-	-		190
-	190	-	-		190
-	50	-	-		50
-	50	-	-		50
-	450	-	-		450
-	150	-	-		150
-	300	-	-		300
13,208	2,038	-	-		26,156
13,208	2,038	-	-		26,156
6,300	-	-	-		9,300
6,908	2,038	-	-		16,856
-	5,400	-	-		5,400
-	5,400	-	-		5,400
-	5,400	-	-		5,400
-	2,211	-	-		2,211
-	1,451	-	-		1,451
-	285	-	-		285
-	285	-	-		285
-	285	-	-		285
-	285	-	-		285

科學工業園區
捐助經費

中華民國

捐 助 計 畫	計 畫 起 訖 年 度	捐 助 對 象	捐 助 內 容	捐 助
				經 常 人 事 費
(3)5245101026 地政及規劃				-
[1]工讀生	06	100-100 學生	對學生之獎助	-
[2]工讀生	07	100-100 學生	對學生之獎助	-
(4)5145101102 教學訓輔業務				-
[1]軍公教遺族就學優待補助費	02	101-101 學生	對學生之獎助	-
[2]工讀生	03	101-101 學生	對學生之獎助	-
[3]身心障礙學生獎助金	04	101-101 學生	對學生之獎助	-
0475獎勵及慰問				-
(1)5245100100 一般行政				-
[1]三節慰問金	5021	100-100 退休退職人員	本局退休退職人員三節慰問金	-
(2)5245101022 社會行政				-
[1]工安績優獎金	5012	100-100 工安單位人員	表揚績優工安單位人員	-
[2]環保績優獎金	5013	100-100 環境保護單位及人員	表揚推動環境保護工作績優單位及人員	-
(3)5145101101 行政管理				-
[1]三節慰問金	01	101-101 退休退職人員	本校退休退職人員三節慰問金。	-
0476其他補助及捐助				-
(1)5245101022 社會行政				-
[1]補助性別工作平等訴訟法律扶助經費	6011	100-100 園區事業從業員工	補助性別工作平等訴訟法律扶助經費	-

管理局及所屬
分析表

101年度

單位：新臺幣千元

經 費 之 用 途 分 析		資 本 門		合 計
業 務 費	其 他	營 建 工 程	其 他	
-	570	-	-	570
-	285	-	-	285
-	285	-	-	285
-	311	-	-	311
-	31	-	-	31
-	260	-	-	260
-	20	-	-	20
-	710	-	-	710
-	330	-	-	330
-	330	-	-	330
-	110	-	-	110
-	40	-	-	40
-	70	-	-	70
-	270	-	-	270
-	270	-	-	270
-	50	-	-	50
-	50	-	-	50
-	50	-	-	50

科學工業園區管理局及所屬
派員出國計畫預算總表

中華民國101年度

單位：新臺幣千元

類 別	本 年 度 計 畫 項 數	本 年 度 預 計 人 天	本 年 度 預 算 數	上 年 度 計 畫 項 數	上 年 度 核 定 人 天	上 年 度 預 算 數
合 考 視 訪 開 談 進 研 實	7	143	1,952	7	153	1,979
計 察 視 察 問 會 判 修 究 習	-	-	-	-	-	-
	-	-	-	-	-	-
	-	-	-	-	-	-
	7	143	1,952	7	153	1,979
	-	-	-	-	-	-
	-	-	-	-	-	-
	-	-	-	-	-	-
	-	-	-	-	-	-

本 頁 空 白

科學工業園區
派員出國計畫預算類別表

中華民國

計畫名稱及領域代碼	擬前往國家或地區	主要會議議題 談判重點等	預計天數	擬派人數	旅費	
					交通費	生活費
一、定期會議						
01出席國際學校甄聘會議聘任外籍教師 - 94	泰國、美國、加拿大	參加國際學校甄聘中心舉辦之外籍教師甄聘會議，聘任實中外籍教師。	23	2	120	330
02參加WASC、MUN、EARCOS之研習 - 94	亞洲區	亞洲區之學校認證研習及參加模擬聯合國會議。	6	5	120	-
03參加亞洲科學園區(ASPA)國際年會與理事會議及相關商務、技術交流等會議 - 94	越南	1. 參加亞洲科學園區協會理事會，推動亞洲園區合作方案。 2. 參加大會發表論文。	6	2	82	70
04參加世界科學園區協會(IASP)國際年會暨拜訪姊妹科學園區 - 94	愛沙尼亞	1. 參加科學園區世界年會，了解世界科學園區最新的發展趨勢，推動國際合作。 2. 發表演講推廣竹科。 3. 拜訪姊妹園區推動園區廠商合作。	7	2	220	90
05參加世界研究園區協會(AURP)國際年會暨拜訪高科技園區 - 94	美國、加拿大	1. 與世界研究園區交流，了解美國著名研究園區最新發展狀況。 2. 拜會美國著名高科技園區。	7	1	75	60
06參加歐、美、亞高科技展暨拜訪潛在投資廠商，暨國際合作與科技外交 - 94	歐洲、美洲、亞洲	1. 為吸引潛在高科技廠商，藉由參加高科技展，除了解科技發展趨勢外，亦可同時開發潛在科技廠商進行招商。 2. 配合國家政策加強國際合作並以竹科經驗交流協助開發中國家。	6	3	200	80
07參加歐、美、日生物醫學展暨拜訪潛在投資廠商 - 4L	歐、美、日	為吸引潛在生醫廠商，藉參加國際生物醫學展，除掌握生醫產業發展動向，亦可提高園區國際能見度，發掘潛在生醫廠商，利於新竹生醫園區招商引資之推動。	8	2	270	120

管理局及所屬
一開會、談判

101年度

單位：新臺幣千元

預 算		歸屬預算科目	最近三次有關同一出國計畫之實際執行情形			
辦 公 費	合 計		出 國 地 點	出 國 期 間	出 國 人 數	國 外 旅 費
		450 教學訓輔業務	泰國,美國,加拿大	100.1	2	440
			泰國,美國,加拿大	99.1	2	450
			泰國,美國,加拿大	98.1	2	450
10		130 教學訓輔業務	新加坡等國家	100.1	5	150
			亞洲區	99.1	5	150
					-	-
20		172 投資推廣	澳洲	99.11	2	125
			越南	98.05	2	69
			中國	97.10	4	346
40		350 投資推廣	丹麥	100.06	2	274
			韓國	99.05	2	96
			美國	98.05	1	188
15		150 投資推廣	美國	99.09	2	213
			加拿大	98.10	2	247
			美國	97.12	2	361
20		300 投資推廣	美國	100.05	1	152
			美國	99.09	2	227
			德國	98.09	2	449
10		400 新竹生物醫學園區	美國	100.06	1	153
			以色列	100.05	1	142
					-	-

科學工業園區
歲出按職能及
中華民國

職能 別分類	經濟性 分類	經常				支	出
		消費支出	債務利息	補助地方	移轉民間	小計	
總計		884,831	-	-	83,390	968,221	
04教育		376,972	-	-	1,287	378,259	
13其他經濟服務		507,859	-	-	82,103	589,962	

管理局及所屬
經濟性綜合分類表

101年度

單位：新臺幣千元

資		本			支		出	總計
資本形成	土地購入	增資	補助地方	移轉民間	小計			
553,911	-	-	-	-	553,911	1,522,132		
150,572	-	-	-	-	150,572	528,831		
403,339	-	-	-	-	403,339	993,301		

科學工業園區管理局及所屬

立法院審議中央政府總預算案所提決議、附帶決議及注意辦理事項辦理情形報告表

中華民國 100 年度

決議、附帶決議及注意事項		辦理情形
項次	內容	
第18款國家科學委員會主管	<p>一、通案決議</p> <p>(一) 100 年度中央政府總預算案針對各機關及所屬統刪項目如下：</p> <p>1. 委辦費：除動植物防疫檢疫局及所屬委辦費中屬受委託單位之人事費用部分、中央健康保險局委託職業工會與農漁會及鄉鎮市公所辦理健保業務、勞工委員會辦理危險機械及設備檢查與管理、文化建設委員會及所屬委辦費中非屬建國百年慶祝活動部分、外交部主管、中央選舉委員會及所屬、調查局、法務部所屬矯正機構及看守所、智慧財產局不刪；大陸委員會統刪 5%外，其餘統刪 10%，其中總統府、國史館、新聞局、大陸委員會、消費者保護委員會、考試院、內政部、警政署及所屬、役政署、入出國及移民署、建築研究所、國防部、財政部、賦稅署、國立中國醫藥研究所、國立教育廣播電臺、交通部、觀光局及所屬、公路總局及所屬、蒙藏委員會、林業試驗所、特有生物研究保育中心、農業金融局、勞工安全衛生研究所、衛生署、環境保護署、海岸巡防署、海岸巡防總局及所屬改以其他項目刪減替代。</p> <p>2. 國外旅費及出國教育訓練費：除開會、談判、警政署及所屬之國外旅費、調查局、外交部主管、中央選舉委員會及所屬、法務部所屬矯正機構及看守所不刪外，其餘統刪 10%，其中總統府、中央研究院、人事行政局、地方行政研習中心、研究發展考核委員會、檔案管理局、大陸委員會、公共工程委員會、立法院主管、考試院、公務人員保障暨培訓委員會、公務人員退休撫卹基金監理委員會、公務人員退休撫卹基金管理委員會、監察院、內政部、警政署及所屬之出國教育訓練費、役政署、入出國及移民署、國防部主管、賦稅署、教育部、國立教育廣播電臺、法務部、法醫研究所、行政執行署及所屬、臺灣</p>	遵照辦理
第18		

科學工業園區管理局及所屬

立法院審議中央政府總預算案所提決議、附帶決議及注意辦理事項辦理情形報告表

中華民國 100 年度

決 議 、 附 帶 決 議 及 注 意 事 項		辦 理 情 形
項 次	內 容	
<p>款國 家科 學委 員會 主管</p> <p>第 18 款國</p>	<p>高等法院檢察署及所屬、標準檢驗局及所屬、智慧財產局、交通部、公路總局及所屬、科學工業園區管理局及所屬、南部科學工業園區管理局及所屬、原子能委員會、核能研究所、農業委員會、林務局、農業試驗所、林業試驗所、水產試驗所、畜產試驗所、家畜衛生試驗所、農業藥物毒物試驗所、特有生物研究保育中心、茶業改良場、種苗改良繁殖場、苗栗區農業改良場、臺中區農業改良場、臺南區農業改良場、高雄區農業改良場、花蓮區農業改良場、臺東區農業改良場、動植物防疫檢疫局及所屬、農業金融局、疾病管制局、食品藥物管理局、環境保護署、環境檢驗所、海岸巡防署、海洋巡防總局、臺灣省政府、福建省政府改以其他項目刪減替代。</p> <p>3. 大陸地區旅費：除外交部主管、中央選舉委員會及所屬、警政署及所屬、法務部所屬矯正機構及看守所不刪外，其餘統刪 10%，其中研究發展考核委員會、檔案管理局、大陸委員會、立法院主管、入出國及移民署、財政部、關稅總局及所屬、國立中國醫藥研究所、國家圖書館、智慧財產局、交通部、蒙藏委員會、原子能委員會、放射性物料管理局、核能研究所、農業委員會、特有生物研究保育中心、茶業改良場、食品藥物管理局、海岸巡防署、海洋巡防總局、臺灣省諮議會改以其他項目刪減替代。</p> <p>4. 軍事裝備設施養護費、房屋建築養護費、車輛及辦公器具養護費、設施及機械設備養護費：除立法院主管、外交部主管、中央選舉委員會及所屬、調查局、法務部所屬矯正機構及看守所不刪；空中勤務總隊統刪 2.5% 外，其餘統刪 5%，其中國家安全會議、地方行政研習中心、經濟建設委員會、檔案管理局、大陸委員會、公共工程委員會、考試院、</p>	

科學工業園區管理局及所屬

立法院審議中央政府總預算案所提決議、附帶決議及注意辦理事項辦理情形報告表

中華民國 100 年度

決議、附帶決議及注意事項		辦理情形
項次	內容	
家科學委員會主管	<p>內政部、警政署及所屬、國防部主管、關稅總局及所屬、國有財產局及所屬、臺北區支付處、財稅資料中心、國立編譯館、國立臺灣藝術教育館、國立教育廣播電台、最高法院檢察署、標準檢驗局及所屬、加工出口區管理處及所屬、交通部、觀光局及所屬、公路總局及所屬、科學工業園區管理局及所屬、原子能委員會、輻射偵測中心、放射性物料管理局、林業試驗所、茶業改良場、桃園區農業改良場、環境保護署主管、海岸巡防署主管改以其他項目刪減替代。</p> <p>5. 對國內團體之捐助與政府機關間之補助：除法律義務支出、國家科學委員會對國家實驗研究院與國家同步輻射研究中心之捐助、衛生署捐助財團法人國家衛生研究院發展計畫、文化建設委員會及所屬獎補助費中非屬建國百年慶祝活動部分、外交部主管、中央選舉委員會及所屬、法務部所屬矯正機構及看守所不刪；大陸委員會對國內團體之捐助統刪 2% 外，其餘統刪 5%，其中國防部主管、交通部、觀光局及所屬、林務局、海岸巡防署、臺灣省政府改以其他項目刪減替代。</p> <p>6. 對地方政府之補助：除法律義務支出、一般性補助款、文化建設委員會及所屬獎補助費中非屬建國百年慶祝活動部分、外交部主管、中央選舉委員會及所屬、法務部所屬矯正機構及看守所不刪外，其餘統刪 3%，其中役政署、觀光局及所屬改以其他項目刪減替代。</p> <p>7. 對外之捐助：除法律義務支出、文化建設委員會及所屬獎補助費中非屬建國百年慶祝活動部分、外交部主管、中央選舉委員會及所屬、法務部所屬矯正機構及看守所不刪外，其餘統刪 3%，其中交通部、農業委員會改以其他項目刪減替代。</p> <p>8. 獎勵金：除文化建設委員會及所屬獎補助費</p>	

科學工業園區管理局及所屬

立法院審議中央政府總預算案所提決議、附帶決議及注意辦理事項辦理情形報告表

中華民國 100 年度

決議、附帶決議及注意事項		辦 理 情 形
項次	內 容	
	<p>中非屬建國百年慶祝活動部分、外交部主管、中央選舉委員會及所屬、警政署及所屬、調查局、法務部所屬矯正機構及看守所、智慧財產局不刪外，其餘統刪 10%，其中教育部、國立教育廣播電臺、交通部、公路總局及所屬、科學工業園區管理局及所屬、農業委員會、環境保護署、海岸巡防署改以其他項目刪減替代。</p> <p>9. 設備及投資：除資產作價投資、海岸巡防總局及所屬營舍整建工程計畫、國家科學委員會增撥國家科學技術發展基金、立法院主管、外交部主管、中央選舉委員會及所屬、國立故宮博物院、調查局、法務部所屬矯正機構及看守所、客家委員會及所屬不刪；教育部主管統刪 4 億 9,571 萬 2,000 元，其中 4 億 8,212 萬元改以其他項目刪減替代外，其餘統刪 7%，其中經濟建設委員會、考試院、警政署及所屬、國防部所屬、國有財產局及所屬、臺北區支付處、法務部、行政執行署及所屬、最高法院檢察署、臺灣桃園地方法院檢察署、臺灣高雄地方法院檢察署、福建高等法院金門分院檢察署、臺中區農業改良場、花蓮區農業改良場、海洋巡防總局、海岸巡防總局及所屬非屬營舍整建工程計畫部分改以其他項目刪減替代。</p> <p>10. 宣導經費：除外交部主管、中央選舉委員會及所屬、法務部所屬矯正機構及看守所不刪外，其餘統刪 10%，其中總統府、公共工程委員會、考試院、警政署及所屬、入出國及移民署、財政部、關稅總局及所屬、國有財產局及所屬、智慧財產局、交通部、公路總局及所屬、科學工業園區管理局及所屬、勞工退休基金監理會、海岸巡防署、海洋巡防總局、臺灣省政府改以其他項目刪減替代。</p> <p>11. 美金匯率：由 1 美元兌新臺幣 32.1 元修正為 1 美元兌新臺幣 31.1 元。</p>	

科學工業園區管理局及所屬

立法院審議中央政府總預算案所提決議、附帶決議及注意辦理事項辦理情形報告表

中華民國 100 年度

決議、附帶決議及注意事項		辦理情形
項次	內容	
	<p>替代刪減項目如下： 教育及文化委員會部分</p> <p>9. 科學工業園區管理局及所屬「教學訓輔業務—一般事務費」減列 6,000 元，「新竹生物醫學園區—一般事務費」減列 85 萬 3,000 元，「國立科學工業園區實驗高級中學—教學訓輔業務—設施及機械設備養護費」減列 40 萬 4,000 元，「綜合企劃—創新技術研發獎助—對私校之獎助」減列 75 萬元，「社會行政—獎勵及慰問」減列 1 萬元。</p> <p>(二)立法院於審議 98、99 年度中央政府總預算案時決議，要求行政院於半年內提出退休教育人員與退伍軍職人員杜絕支領雙薪的相關法律修正案並送立法院審議，其中「學校教職員退休條例修正草案」已於 99 年 5 月送立法院審議，唯獨禁止退伍軍職人員支領雙薪的配套修法迄未提出，嚴重影響杜絕雙薪肥貓的法制化進程且藐視國會決議，明顯不符社會觀感與期待。況且，國防部不僅漠視國會所做決議，更誇張的是，國防部比行政院還「大牌」，近半年來，就算行政院與人事行政局「三催四請」，國防部依然「慢吞吞」，相關法案仍走不出國防部大門。其次，立法院亦決議，除法令另有規定者外，支領退休俸軍人轉任中央政府營業及非營業基金持有轉投資公司及財團法人，應停支退休俸與軍人保險退伍給付優惠存款利息；但近半年來，行政院與人事行政局兩度去函催促國防部儘速依上述決議辦理，國防部還是使出「拖」字訣，迄未將相關修正草案報院核議，傲慢態度莫此為甚。爰此，行政院應於 6 個月內提出相關法律修正案送立法院審議並確實執行立法院相關決議，以澈底杜絕支領雙薪之議，俾符社會觀感及公平正義原則。</p> <p>(三)各單位駐外人員之人事費用、業務費用及辦公費用，應依政府各機關駐外機構預算及會計事務處理要點規定，由外交部統籌編列。</p>	<p>非本局業務</p> <p>非本局業務</p>

科學工業園區管理局及所屬

立法院審議中央政府總預算案所提決議、附帶決議及注意辦理事項辦理情形報告表

中華民國 100 年度

決議、附帶決議及注意事項		辦理情形
項次	內 容	
	<p>(四)依國有財產法第 55 條第 1 項規定：非公用財產類之動產不堪使用者，得予標售，或拆卸後就其殘料另予改裝或標售。另依行政院主計處編列總預算編製作業手冊，針對交通及運輸設備，定有強制報廢年限，超過該年限，即不得編列油料費、保養費等費用，導致部分交通及運輸設備達到強制報廢年限後，雖仍堪使用，但不得不以不堪使用為理由報廢，致各單位廢舊物資售價收入均偏低。對此，對於達到強制報廢年限之交通及運輸設備，應即認定屬國有財產法第 55 條第 1 項規定之不堪使用，而得予以標售，避免單純以廢鐵價值標售，反形成浪費減少國庫收入。</p> <p>(五)行政院 97 年通過「油氣 (LPG) 雙燃料車推廣計畫」，要求行政部門之公務車應優先採購及改裝為油氣雙燃料車，中央各機關首長、副首長專用車應選購油氣雙燃料車或節能標章的車種，也因此各部會這幾年紛紛採購或改裝油氣雙燃料車響應節能減碳政策。惟實施迄今，屢傳出行政院環境保護署對「油氣雙燃料車推廣計畫」推廣成效不彰，一半機關都未採用，行政院甚至掛零。而且在有採購油氣雙燃料車的機關中，卻傳出有些部會雖購買油氣雙燃料車，卻從未使用過天然瓦斯的功能，導致這項政策的良法美意完全被扭曲。為確實了解行政院所屬機關公務車採購或改裝油氣雙燃料車之政策落實度，爰要求行政院研究發展考核委員會與行政院環境保護署共同調查並彙整「中央各部會及所屬機關（含附屬單位）近 3 年（97、98、99 年）新購或改裝油氣雙燃料車公務車使用汽油與天然瓦斯之比例與花費金額」（依年度、部會、車輛、使用汽油與天然瓦斯之比例與花費金額列表明之），並於 3 個月內同時公布於行政院研究發展考核委員會與行政院環境保護署之網頁，以具體數據檢驗各部會落實「節能減碳」的決心。</p>	<p>遵照辦理</p> <p>非本局業務</p>

科學工業園區管理局及所屬

立法院審議中央政府總預算案所提決議、附帶決議及注意辦理事項辦理情形報告表

中華民國 100 年度

決議、附帶決議及注意事項		辦 理 情 形
項次	內 容	
	<p>(六)優秀公務員兼任職務來貢獻其專業能力，對國家社會之助益是眾人樂見，惟因公務員兼職人數龐大、種類樣態眾多、各機關支給標準不一且缺乏合理性、部分兼職代表係法定兼職或職務主政所需非其所長，讓外界對公務員兼職所引發之流弊議論紛紛，行政院迄今缺乏專責機構以系統化管理來進行控管，長久以來，造成人力資源運用盲點，致衍生「公務員福利多、變相加薪」等負面影響。</p> <p>而行政院雖訂有軍公教人員兼職費及講座鐘點費支給規定，規範兼職費支給標準，按兼職人員本職區分上限為：簡任 3,000 元、薦任 2,500 元或委任 2,000 元，超過標準者應專案報請行政院核准；惟執行結果，超過標準而另案報准者眾多，據立法院預算中心 99 年 5 月之資料統計，超限報准者多達 615 人，其中又以薪俸等級較高之簡任以上官等者居多，實有欠合理。另對身兼數職者因有「支領 2 個兼職費，每月支領不超過 1 萬 6,000 元」之規定，造成諸多兼職費，不論是否合理，均訂為 8,000 元，形同高官額外之收入，兼職費及講座鐘點費支給標準亦形同虛設。</p> <p>為建立公務員兼職之完整規範，並利政府人力資源管理，避免兼職浮濫等流弊一再發生，行政院應召集相關機關予以全面檢討，並向立法院作專案報告。</p> <p>(七)根據審計部 98 年度中央政府總決算審核報告指出，98 年度中央各機關以人事費進用之職員、約聘僱人員、技工、工友等正式員額，合計 12 萬 1,144 人，另於正式員額外，以非人事費科目支應進用各類派遣人員、臨時人員或申用替代役等，多達 2 萬 9,734 人，占正式員額之 24.54%，其中機關非正式員額占機關全部人員比率超過 30%者，共有 45 個單位預算機關。非正式人員大幅增加，但正式員額卻未隨之精簡，100 年度預算員額總計仍高達 13 萬</p>	<p>非本局業務</p> <p>遵照辦理</p>

科學工業園區管理局及所屬

立法院審議中央政府總預算案所提決議、附帶決議及注意辦理事項辦理情形報告表

中華民國 100 年度

決議、附帶決議及注意事項		辦 理 情 形
項次	內 容	
	<p>2,814 人，顯示政府人力控管失調。有鑑於此，除要求行政院人事行政局等相關單位應全面檢討中央各機關員額編制及進用臨時人員、勞務採購派遣人力等整體公務人力之運用及配置情形，並於立法院第 7 屆第 7 會期內提出員額精簡檢討報告送立法院外；自 101 年度起，各該機關單位預算書除正式員額外，亦應明列以非人事費進用之臨時人員、勞務採購派遣人力、承攬人力、申用替代役等之詳細資料（包括：計畫名稱、計畫內容、進用人數、經費及各項待遇、獎金、福利），以完整表達政府人力運用之配置，俾利立法院審議監督。</p> <p>(八)行政院於 92 年 1 月 1 日起實施國民旅遊卡措施，期望透過全國公務人員非假日期間異地且隔夜之觀光旅遊消費，振興觀光旅遊產業、帶動就業風潮，並落實公務人員休假補助制度。</p> <p>惟國民旅遊卡政策自 97 年 10 月 1 日起經數度放寬，包括：全面取消異地與隔夜限制，放寬休假期間相連之國定例假日之消費亦得納入補助，增加旅行業、旅宿業及觀光旅遊業外之特約商店業別…等，公務人員已毋須實際從事旅遊活動，僅須申請休假於所在地區之特約商店刷卡消費（包括假日家庭購物、用餐等），即可納入補助。99 年 3 月 1 日起更開放公務人員使用國民旅遊卡對中央政府勸募帳戶之線上捐款，得納入核銷範圍，而該筆捐款於個人申報年度綜合所得稅時，還可作為列舉扣除，減輕個人綜合所得稅負擔，導致國庫稅收隨之減少，明顯變相加薪。</p> <p>事實上，公務人員待遇及各項福利已較一般民眾優渥，此種變相給付之情形，應予避免，否則恐引發民怨。試想當政府政策容許一群公務人員請假在大飯店前持政府經費補助之國民旅遊卡排隊購買昂貴限量餐點之</p>	非本局業務

科學工業園區管理局及所屬

立法院審議中央政府總預算案所提決議、附帶決議及注意辦理事項辦理情形報告表

中華民國 100 年度

決議、附帶決議及注意事項		辦理情形
項次	內容	
	<p>景象，對照街頭仍為失業所苦之民眾，所呈現之國家或政府形象會是如何？</p> <p>原規劃為發展國內非假日旅遊、調節勞動市場之國民旅遊卡措施，已名存實亡，與政策推動之宗旨嚴重悖離，建請行政院全面檢討公務人員休假制度。</p> <p>(九)中央政府各機關有關工程管理費之預算編列及支用執行，目前係依「中央政府各機關工程管理費支用要點」規定辦理，其中工程管理費之支用項目包括規劃設計費、加班費、人事費、租金、設備費、訴訟費、證照費、慰勞費、工程獎金、因公派員出國費用等。依據商業會計法及相關會計學理，工程施作中必要且合理之支出始可計入工程成本；惟前述要點所訂之部分支用項目，如：聘請臨時人員、發放獎金、購置雜項設備，甚至飲宴、因公出國等費用，並非全屬工程施作中必要且合理之費用，而依該要點等行政規則發放工程獎金，亦不符法制。</p> <p>此外，惟該等工程管理費之金額及提列方式，預算書並未揭露，係隱藏於「房屋建築及設備費」、「公共建設及設施費」等資本門科目項下，外界難以判斷工程管理費提列之合理性，且該等工程管理費為機關自行運用，不受國會監督，亦恐成為機關之私房錢。</p> <p>為使政府工程施作相關資訊公開、透明，並利國會監督，爰要求行政院應檢討工程管理費支用項目之合理性，並責成各機關訂定嚴謹之支用程序。</p> <p>(十)行政院自 94 年度中央政府總預算案起，</p>	<p>非本局業務</p> <p>非本局業務</p>

科學工業園區管理局及所屬

立法院審議中央政府總預算案所提決議、附帶決議及注意辦理事項辦理情形報告表

中華民國 100 年度

決議、附帶決議及注意事項		辦 理 情 形
項次	內 容	
	<p>稅減免方式，補貼特定對象之措施。因此，「稅式支出」範圍非僅所得稅，應涵蓋所有租稅減免項目。</p> <p>近幾年政府實施各項租稅減免措施，除所得稅外，尚包括遺產及贈與稅、貨物稅、期貨交易稅等等，甚至為擴大金融機構經濟規模，對金融控股公司、金融機構合併等資產移轉，免徵所得稅、營業稅及證券交易稅等租稅優惠，此等均對政府稅收造成一定程度之影響；為利政府財政及預算之控管，避免低估政府施政成本，爰要求自 101 年度起，中央政府總預算案中應儘量揭露各項國稅稅式支出情形。</p> <p>(十一)行政院為因應 ECFA 簽訂後對產業造成之衝擊，規劃於 10 年內編列 952 億元經費，輔導與補助較為弱勢之產業，100 年度該經費共編列 69.8 億元。</p> <p>依大法官第 443 號解釋文：「…關於給付行政措施…倘涉及公共利益之重大事項者，應有法律或法律授權之命令為依據之必要，…」行政院計畫 10 年內投入 952 億元，因應貿易自由化所為之輔導與損害救濟措施，係涉及公共利益之重大事項，卻未制定相關法律，明定損害救濟範圍、經費來源等相關事項，倘財源未能確定，則恐無法支應未來所需，或可能對其他施政計畫造成排擠；而 10 年 952 億元平均每年僅 95.2 億元，經費極為有限，是否足以因應產業調整所需，亦恐低估經濟損害之衝擊與損害救助之需求。</p> <p>該「因應貿易自由化產業調整支援方案」規劃於 10 年內編列 952 億元經費，實為涉及重大公共利益之給付事項，請行政院於立法院第 7 屆第 7 會期內研議制定專法，明定相關資金來源、損害救濟範圍等；並應自 101 年度起依預算法繼續經費相關規定，於預算書中列明全部計畫之內容、經費總額、執行期間及各年</p>	非本局業務

科學工業園區管理局及所屬

立法院審議中央政府總預算案所提決議、附帶決議及注意辦理事項辦理情形報告表

中華民國 100 年度

決議、附帶決議及注意事項		辦 理 情 形
項次	內 容	
	<p>度之分配額。</p> <p>(十二)經濟部根據「產業創新條例」所提出之「促進中小企業創新增僱員工補助辦法」，1年所需經費高達 9 億元，主管機關雖為經濟部，經費卻要就業安定基金支付，行政單位更不顧就業安定基金管理會委員提出之各項質疑，執意於 100 年度以併決算方式處理；此舉不僅顯示行政單位視管理會如橡皮圖章，更引起社會各界有「政府幫大財團減稅後，再拿勞工的錢補貼雇主，完全不符合公平正義。」之批評聲浪不斷。況且行政部門長期以併決算方式擴增經費，且視就業安定基金管理會如無物，爰要求經濟部會同行政院勞工委員會，於就業安定基金管理會核准該相關經費時，應向立法院社會福利及衛生環境委員會作專案報告。</p> <p>(十三)兒童少年保護工作繁重且複雜，社工人員的工作範圍不僅涉及人民隱私、重大權益及天倫問題，更時常需處理嚴重人際衝突、生命安全危機、天倫的抉擇、嚴重情緒失控與偏差行為等問題，若非有豐富工作與生活經驗的社工人員恐難有效處理，顯見社工人員所需知能，除社會工作專業知能作基礎外，且需相當的法律及醫學常識輔助，並需要豐富的生活經驗與智慧以為運用。故兒童少年福利專業人員的培養，往往需要 5 至 10 年以上的操作與訓練方能養成，惟現行社工人員因工作繁重複雜，不僅升遷不易復以留任誘因不足，留不住有經驗的優秀社工員，絕非兒少保護工作之福。爰要求內政部兒童局與行政院人事行政局應積極建立社工人員的督導、考核及敘薪、升遷制度，使其具備足夠成熟的專業知能，足以執行兒童少年福利法所定之保護、輔導、療育及家庭服務等業務，並於立法院第 7 屆第 7 會期向社會福利及衛生環境委員會作專案報告。</p> <p>(十四)鑑於馬政府協助因三聚氰胺污染事件</p>	<p>非本局業務</p> <p>非本局業務</p> <p>非本局業務</p>

科學工業園區管理局及所屬

立法院審議中央政府總預算案所提決議、附帶決議及注意辦理事項辦理情形報告表

中華民國 100 年度

決議、附帶決議及注意事項		辦 理 情 形
項次	內 容	
	<p>受害的我國廠商，向中國廠商求償，2年多來不但進度緩慢，面對中國態度軟弱，讓受害廠商依然求償無門，顯然兩岸食品安全協議根本無助於我方廠商求償，當初承諾全是空話，惟馬政府目前對三聚氰胺求償事宜，也只有不斷向中國傳達我方關切，毫無任何實質作為。基於三聚氰胺污染受害事件係為指標案件，且我方廠商要求透過兩會平台安排面對面溝通事宜，並希望有兩會人員在場，俾助作成紀錄，協助釐清責任；因此行政院大陸委員會與行政院衛生署食品藥物管理局應公布（開）相關求償進度與文件，以維民眾知的權益。爰此，要求行政院大陸委員會應會同行政院衛生署食品藥物管理局協助受害廠商就三聚氰胺求償案提出具體解決方案，且在我方廠商與大陸廠商會商過程，陸委會及海基會亦應指派具兩岸談判及法律專業背景人員陪同，提供必要之協助。並在第7屆第7會期向立法院社會福利及衛生環境委員會提出專案報告，以落實國會監督並維護我方廠商權益。</p> <p>(十五)政府為回應選舉期間「社會住宅」議題，相關部會紛紛推出各種政策，財政部以公益標售地上權方式在台北市要蓋銀髮族和學生出租住宅，內政部營建署則號稱要保留合宜住宅的5%作為出租住宅，不僅主管機關紊亂，政出多門，各種住宅定義也差異甚大。</p> <p>而財政部國有財產局原預定於99年12月15日以設定地上權方式，招標興建之銀髮住宅，因附近居民強烈反對而胎死腹中，財政部雖表示此係單一個案，卻充分顯示政府政策之急就章，亦令人擔憂未來將推動之社會住宅會不會受「銀髮住宅」停標效應影響，導致最後一事無成。</p> <p>社會住宅造成反彈，在於民眾對社會住宅的認識不夠，而政府欠缺完善之住宅政策則為主要原因；爰要求行政院經濟建設委員會、內</p>	非本局業務

科學工業園區管理局及所屬

立法院審議中央政府總預算案所提決議、附帶決議及注意辦理事項辦理情形報告表

中華民國 100 年度

決議、附帶決議及注意事項		辦理情形
項次	內容	
	<p>政部、財政部等相關單位應審慎規劃「社會住宅」之推動方向、步驟、時程及配套等，並應於立法院第7屆第7會期向立法院相關委員會提出「社會住宅」整體規劃之專案報告。</p> <p>(十六)行政院轄下各單位，於颱風等天然災害來臨時，常需負責第一線防災、救災任務。然而，各單位之人員大多限於氣象常識或知識之不足，而不能藉由氣象資料預判而採取必要防災、救災之動作。因此有必要提昇該等人員之氣象常識及知識，行政院應強制要求轄下有關防災、救災之單位，定期派員由交通部中央氣象局傳授教導有關氣象之常識、知識，俾利於日後之防災、救災作業。</p> <p>(十七)行政院所屬各機關施政績效評估作業，目前僅將各部會績效自評報告及行政院評核意見公告於行政院研究發展考核委員會網站上，對於各部會施政績效整體評估分析及後續追蹤改進情形，則未有相關資訊，實難有效衡量績效評估之效果；爰要求行政院研究發展考核委員會除應於4個月內將施政績效整體評估及後續追蹤情形一併上網公告外，亦應儘速會同各機關研議將跨部會或團體衡量指標導入施政績效評估作業中，並於100年度起開始辦理，俾利於行政院整體施政績效之呈現及評估。</p> <p>(十八)鑑於長期以來「各級政府置入性行銷」問題衍生社會諸多討論及爭議，行政部門不論中央或地方固有政令宣導之必要，但仍應遵守以下原則：第一、避免政府廣告強調個別首長；第二、政府政策性文宣應標示為廣告；第三、政府對政策宣導不得購置業配新聞及政治性的置入性行銷。基此，建議行政部門應研議訂定「各部會（或地方政府）編列預算不得進行含有政治目的的置入性行銷」之相關修法，儘速送立法院審議，將「廣告」、「節目」、「新聞」明確加以區分，以免混淆閱聽大眾。</p>	<p>非本局業務</p> <p>非本局業務</p> <p>本局並無涉及置入性行銷；爾後亦將避免置入性行銷情事發生。</p>

科學工業園區管理局及所屬

立法院審議中央政府總預算案所提決議、附帶決議及注意辦理事項辦理情形報告表

中華民國 100 年度

決議、附帶決議及注意事項		辦理情形
項次	內容	
	<p>(十九)自即日起，行政院、各部會及所屬機關和政府所屬國營事業單位辦理政策宣導，應明確揭示辦理或贊助機關名稱，並不得以置入性行銷方式進行。</p> <p>(二十)國光石化投資案，投資企業已依相關法令提出申請，並由政府相關單位依照環境影響評估法及區域計畫法規定審查中，該投資案應依上述法定程序審查。</p>	<p>本局並無涉及置入性行銷；爾後亦將避免置入性行銷情事發生。</p> <p>非本局業務</p>
第18款國家科學委員會主管	<p>二、各組審查決議</p> <p>國家科學委員會</p> <p>(一)三大科學園區迄今閒置之土地與廠房比率仍偏高，尤其中科、南科園區廠租收入不甚理想，不僅造成空間浪費更嚴重影響作業基金虧損，國科會應立即研擬三大園區對外招商對策，如何吸引廠商進駐、提高園區業務收入、改善土地與廠房閒置率，爰要求國科會於3個月內，針對改善園區閒置土地與廠房使用率之具體措施，向立法院教育及文化委員會提出檢討書面報告。</p> <p>(二)科學工業園區管理局作業基金債務餘額逐年增加，已經變成「舉債蓋園區」的狀況。科學工業園區管理局作業基金的債務餘額自</p>	<p>國科會於100年2月24日臺會聯字第1000013307號函檢送園區積極招商改善土地及廠房使用率具體措施之檢討書面報告資料。</p> <p>國科會於100年3月8日臺會聯字第1000015331號函檢送各園區的土地使用率、廠房出</p>

科學工業園區管理局及所屬

立法院審議中央政府總預算案所提決議、附帶決議及注意辦理事項辦理情形報告表

中華民國 100 年度

決議、附帶決議及注意事項		辦理情形
項次	內容	
	<p>民國 94 年底之 672 億 7,600 餘萬元，增至民國 98 年底之 1,144 億 9,800 餘萬元，5 年來增加比例高達 70.19%。也因此，負債比例年年增加，到 98 年底的負債比率已經高達 62.74%。綜合以上，土地閒置率過高、廠房閒置率過高、科學園區作業基金的負債比率年年創新高。</p> <p>近幾年來，台灣陷入一種「開發主義萬歲」的執政思維，國光石化開發案、中科四期開發案、竹南科學園區開發案，到農村再生條例的通過等等，政府正以「開發無罪、開發第一」的思維，完全無視於永續、環境、人權等等的國際主流價值。而在這種開發主義的脈絡中，國科會的科學園區開發案，正是其中核心，國科會身為國家科學最高主管機關，卻絲毫沒有知識分子的道德良知，反而事事配合執政高層「開發主義」的粗糙思考脈絡，一再通過各個園區開發案，於是，國科會已經成為台灣破壞環境的主要兇手，因此，國科會應重新檢討各園區的土地使用率、廠房出租率以及科學工業園區管理局作業基金的舉債狀況，並提出檢討報告。</p> <p>(三)近年來科學園區爭議不斷，國科會應確實肩負起國家科學領導機構的責任，國科會應責成相關單位針對全台各科學園區內，所有廠區的位址、毒管法列管物質、污管排放位址，進行全面調查，並儘速製成毒物地圖網站。</p>	<p>租率以及科學園區作業基金舉債狀況之檢討報告資料。</p> <p>國科會於 100 年 3 月 4 日臺會聯字第 1000015831 號函檢送有關應責成相關單位針對全台各科學園區內，所有廠區的位址、毒管法列管物質、污管排放位址，進行全面調查，並儘速製成毒物地圖網站之說明資料；本案已進行規劃，預定 100 年底前完成毒物地圖網站發包程序，101 年執行。</p>

科學工業園區管理局及所屬

立法院審議中央政府總預算案所提決議、附帶決議及注意辦理事項辦理情形報告表

中華民國 100 年度

決議、附帶決議及注意事項		辦理情形
項次	內 容	
	<p>(四)根據審計部「98 年度中央政府總決算審核報告」中指出「部分園區土地已呈現供過於求狀態，宜審慎評估新興園區開發」，從審計部的資料中可得知，目前行政院已核定開發 13 個科學工業園區中，已完成開發可出租設廠土地面積 1,478.58 公頃，實際已出租土地面積 1,155 公頃，占 78.12%；尚未出租土地面積 323.58 公頃，占 21.88%，閒置比率超過兩成，而審計部對於科學園區的土地閒置率偏高問題，於每年的查核報告中都重複提及，但國科會不僅漠視審計部的提醒，反而年年通過新的園區開發案，建請國科會應審慎考量開發新興園區，並衡量國內外經濟情勢及用地之需求，並將閒置土地一併作為評考項目，以達充分運用國土之效，避免出現土地徵收爭議及浪費公帑開發園區發生閒置等情事。</p> <p>(五)科學工業園區管理局完成開發之各園區土地已呈現供過於求狀態，高雄、臺中、臺南等園區之標準廠房出租情形欠佳、宿舍閒置率偏高，新竹生醫、宜蘭城南及臺南等園區招商計畫執行成效不佳。爰要求國科會督促各科學工業園區管理局應於 3 個月內提出具體改善措施，以吸引廠商進駐，提升園區土地、廠房之利用效能。</p> <p>(六)科學工業園區管理局之各園區土地已呈現供過於求狀態，廠房出租欠佳、宿舍閒置率偏高；馬政府全面推動「全球招商計畫」，目的吸引具優勢競爭力的產業來台投資，然多數台商認為政府提出條件誘因不佳。爰要求科學工業園區管理局應主動出擊進行招商並提出具體優惠措施，以吸引赴中國台商回流建廠，提高園區廠房之使用效率。</p>	<p>國科會於 100 年 3 月 7 日臺會聯字第 1000015985 號函檢送國科會對於應審慎考量開發新興園區，避免出現土地徵收爭議及浪費公帑開發園區發生閒置等情事之說明資料。</p> <p>國科會於 100 年 2 月 24 日臺會聯字第 1000013309 號函檢送有關新竹生醫、宜蘭城南及臺南等園區招商計畫之說明資料。</p> <p>國科會於 100 年 3 月 7 日臺會聯字第 1000016219 號函檢送有關園區具體招商作法及優惠措施之說明資料。</p>

科學工業園區管理局及所屬

立法院審議中央政府總預算案所提決議、附帶決議及注意辦理事項辦理情形報告表

中華民國 100 年度

決議、附帶決議及注意事項		辦 理 情 形
項次	內 容	
	<p>科學工業園區管理局及所屬</p> <p>(一)凍結科學工業園區管理局及所屬歲出預算 1 億元，俟國科會向立法院教育及文化委員會提出專案報告，經同意後始得動支。</p> <p>(二)國立科學工業園區實驗高級中學現有教職員工 274 名，學生近 3,000 人，100 年度預算 4 億 4,479 萬 7,000 元，全數由科學工業園區管理局編列預算支應。然查據科學工業園區設置管理條例第 9 條規定，國科會得商請教育行政機關，在園區內設立實驗中小學（含幼稚園）及雙語部或雙語學校，是則實驗中學之年度預算全數由科學工業園區管理局自行編列支應之方式，值得商榷。爰請國科會與教育部協商教育經費由教育部補助，俾正本清源，讓科學工業園區管理局之經費能專用於引進高級技術工業及科學技術人才，以激勵國內工業技術之研究創新，並促進高級技術工業之發展，落實達成政府設立科學工業園區之目的。</p>	<p>1. 本局已完成專案報告資料陳報國科會，國科會於 100 年 2 月 24 日臺會聯字第 1000013306 號函請立法院安排報告議程。</p> <p>2. 立法院已於 100 年 5 月 27 日台立院議字第 1000702581 號函國科會，教育及文化委員會已於 100 年 4 月 28 日第 7 屆第 7 會期第 13 次全體委員會議決議：准予動支，並提第 7 屆第 7 會期第 14 次會議報告在案。</p> <p>本局已完成書面說明資料陳報國科會，國科會於 100 年 3 月 3 日臺會聯字第 1000015238 號函檢送科學工業園區實驗高級中學年度預算由教育部補助之書面報告資料在案。</p>

科學工業園區管理局及所屬

跨年期計畫概況表

中華民國101年度

單位：新臺幣億元

計畫名稱	執行期間	中央公務預算 經費需求總額	分年經費需求				備註
			99及以 前年度 預算數	100年度 預算數	101年度 預算數	102及以後 年度預估 需求數	
國立科學工業園區 實驗高級中學教室 及運動場擴建中程 計畫	98-102	3.22	0.03	0.47	0.91	1.81	1.行政院秘書長98年7月1日院臺科 字第0980039318號函原則同意。 2.本計畫101年度預算編列於「校 舍改善工程」科目0.91億元。
國立科學工業園區 實驗高級中學新建 綜合體育館	101-102	1.55	-	-	0.47	1.08	1.行政院100年12月13日院臺科字 第1000065615號函原則同意。 2.本計畫101年度預算編列於「校 舍改善工程」科目0.47億元。
新竹生物醫學園區 計畫	92-114	140.85	119.09	2.57	4.69	14.50	1.行政院96年11月7日院臺科字第0 960047632號函修訂核定。 2.行政院100年9月30日院臺科字第 1000049623號函核定第二次修正 。科管局負責編列之經費需求總 額修正為140.85億元。 3.本計畫101年度預算編列於「新 竹生物醫學園區」科目4.69億元 。

科學工業園區
委辦經費
中華民國

委 辦 計 畫	計 畫 起 訖 年 度	委 辦 內 容	委 辦	
			經 常	
			用 人 費 用	業 務 費 用
合 計			27,222	53,466
1.5245100100 一般行政			1,887	-
(1)檔案電子儲存管理委辦計畫	101-101	辦理檔案掃描、電子儲存管理事項，提昇檔案保存暨應用效益。	555	-
(2)會計資料建檔處理	98-101	會計資料建檔處理。	377	-
(3)公文電子化總收(發)文端作業委辦計畫	101-101	配合公文電子化、節能減紙計畫，辦理總收(發)文端無紙化作業。	955	-
2.5245101000 園區業務推展			20,374	37,137
5245101020 綜合企劃			7,908	18,498
(1)廠商問卷調查委辦計畫	101-101	為提昇服務效能辦理園區廠商問卷調查	100	100
(2)文書及檔案電子化委辦計畫	101-101	辦理文書及檔案管理電子化業務，精進本局檔案管理及運用效能	800	-
(3)客服總機委辦計畫	101-101	提昇為民服務，辦理本局客服及總機業務	1,000	600
(4)推動園區廠商提升研究發展委辦計畫	101-101	委託辦理規劃及推動園區廠商提升研究發展	-	300
(5)研發精進行政事務委辦計畫	101-101	協助辦理研發精進業務推動各階段(如受理申請、審查、簽約撥款、期中查訪、期末驗收、成效追蹤等部分)行政庶務性工作。	1,140	2,250
(6)園區專業技術經營管理等人 才培訓委辦計畫	101-101	依政府採購法委託學術研究機構或訓練機構辦理園區所需專業技術(包括半導體、光電、通訊等)、經營管理等人培訓課程。	4,530	14,186
(7)園區專題講座訓練課程委辦 計畫	101-101	依政府採購法委託學術研究機構或訓練機構辦理園區所需科技管理專題講座訓練課程。	338	1,062
5245101021 投資推廣			2,078	1,222
(1)園區訪客接待及諮詢服務委 辦計畫	101-101	本局國內外訪賓接待及諮詢服務中心訪客接待。	2,000	1,000
(2)園區廠商外貿通關及保稅人 才培訓委辦計畫	101-101	辦理保稅、外貿通關等相關法規與實務訓練課程；進出口保稅專業人員座談會1場及其年度優良人員選拔。	78	222
5245101022 社會行政			7,945	16,472
(1)園區廠商安全衛生輔導及廠 內作業環境檢測委辦計畫	101-101	因應園區勞工職業健康促進及安全衛生之需求，委託專業機構臨廠輔導協助推動安全衛生及職場健康促進，促使園區事業能更有效率改善園區工作人員的健康。	545	400
(2)園區地下水污染整治委辦計 畫	101-101	配合法令地下水污染廠址整治工作。	710	7,813

管理局及所屬
分析表

101年度

單位：新台幣千元

經 費 之 用 途 分 析					
門	資	本	門	合	
其	他	設 備 購 置	其	他	計
	5,463	-	-	-	86,151
	148	-	-	-	2,035
	45	-	-	-	600
	23	-	-	-	400
	80	-	-	-	1,035
	4,020	-	-	-	61,531
	700	-	-	-	27,106
	-	-	-	-	200
	-	-	-	-	800
	200	-	-	-	1,800
	-	-	-	-	300
	500	-	-	-	3,890
	-	-	-	-	18,716
	-	-	-	-	1,400
	597	-	-	-	3,897
	597	-	-	-	3,597
	-	-	-	-	300
	2,462	-	-	-	26,879
	-	-	-	-	945
	472	-	-	-	8,995

**科學工業園區
委辦經費**
中華民國

委 辦 計 畫	計 畫 起 訖 年 度	委 辦 內 容	委 辦	
			經 常	
			用 人 費 用	業 務 費 用
畫				
(3)減廢及資源化推動委辦計畫	100-101	委託辦理園區資源回收再利用輔導工作。	590	1,676
(4)事業單位環保許可審查及污染總量管理業務委辦計畫	100-101	科學園區事業各項環保許可申請審查、總量管制及環評應辦事項。	5,024	2,119
(5)推動園區溫室氣體管制委辦計畫	100-101	委託辦理園區溫室氣體減量輔導工作。	708	1,511
(6)本局所轄基地水質提昇委辦計畫	101-101	配合環保法令研析提升水質工作。	368	2,953
5245101023			257	95
工商行政				
(1)科學工業園區事業100年度決算書表查核工作委辦計畫	101-101	委託辦理園區事業100年度決算書表網路申報查核初審作業及審視本局申報系統之會計科目是否完備，以利廠商進行申報作業。	257	95
5245101024			1,700	670
營建行政				
(1)新竹科學園區廠商節水技術輔導委辦計畫	101-101	1.園區廠商節水問卷調查與分析(對象為能源大用戶)。 2.園區廠商節水輔導。 3.節水研習、訓練與宣導。 4.示範觀摩。	700	300
(2)新竹科學園區廠商節能技術輔導委辦計畫	101-101	1.追蹤100年度園區節能減碳輔導廠商之節能成效。 2.園區廠商能源效率提昇實地輔導。 3.園區廠商節能問卷調查與分析(對象為能源大用戶)。 4.園區事業再生能源使用評估。 5.節能研習、訓練與宣導。 6.示範觀摩。	700	370
(3)新竹科學園區廠商電力事務技術輔導委辦計畫	101-101	1.園區廠商電力安檢輔導。 2.示範觀摩。	300	-
5245101026			486	180
地政及規劃				
(1)園區及園區週邊土地用地變更相關業務委辦計畫	101-101	配合園區及週邊土地發展應辦之都市計畫變更及土地更新使用規劃暨環境規劃。	486	180
3.5245101500			4,961	16,329
新竹生物醫學園區				
(1)環境監測費委辦計畫	101-101	1.執行環評承諾之園區每季環境監測、環評承諾現勘查核。 2.填報「環評結論及承諾事項執行情形申報表」。 3.維護並更新生物醫學園區環境監測網頁資料。	606	2,259

管理局及所屬
分析表
101年度

單位：新台幣千元

經 費 之 用 途 分 析				
門	資	本	門	合
其	設 備 購 置	其	他	計
他				
234	-	-	-	2,500
1,107	-	-	-	8,250
281	-	-	-	2,500
368	-	-	-	3,689
23	-	-	-	375
23	-	-	-	375
200	-	-	-	2,570
100	-	-	-	1,100
100	-	-	-	1,170
-	-	-	-	300
38	-	-	-	704
38	-	-	-	704
1,295	-	-	-	22,585
135	-	-	-	3,000

科學工業園區
委辦經費

中華民國

委 辦 計 畫	計 畫 起 訖 年 度	委 辦 內 容	委 辦	
			經 常	
			用 人 費 用	業 務 費 用
(2)下水道業務自我查核委辦計畫	101-101	4.協助辦理環評變更(差異分析報告)。 5.辦理園區地下水監測點位置設置調整工程。 1.檢測內容包含納管廠商、水質測站及雨水放流口之水質分析項目。 2.園區污水下水道疏浚及檢視。	598	8,000
(3)生醫園區都市計畫變更委辦計畫	101-101	1.協助機關針對所提用地變更需求。 2.依現行法令規定檢討生醫園區現所屬都市、細部計畫範圍之用地面積及相關土地使用管制規定。	627	570
(4)生醫產業人才培訓、數位學習及產業資訊服務委辦計畫	101-101	生醫產業人才培訓、生醫知識數位學習課程教案製作暨平台推廣及生醫產業資訊服務。	3,130	5,500

管理局及所屬
分析表

101年度

單位：新台幣千元

經 費 之 用 途 分 析			
門	資	本	門
其 他	設 備 購 置	其 他	合 計
			8,598
			1,197
1,160			9,790

肆、附錄

科學工業園區管理局

目 次

中華民國 101 年度

	頁 次
一、歲出計畫提要及分支計畫概況表	附錄 1-1
二、各項費用彙計表	附錄 1-24
三、人事費分析表	附錄 1-28
四、預算員額明細表	附錄 1-30
五、公務車輛明細表	附錄 1-32

科學工業園區管理局
歲出計畫提要及分支計畫概況表

經資門併計

中華民國101年度

單位：新臺幣千元

工作計畫名稱及編號	5245100100 一般行政	預算金額	272,824
-----------	-----------------	------	---------

計畫內容：

本計畫為配合園區發展，執行文書、印信、出納、庶務、法律事務、研究考核、公共關係、人事、會計及政風業務等。

預期成果：

1. 依規定程序及時限完成文書、印信、出納及庶務採購等業務。
2. 依法律及命令辦理年度歲計、會計業務。
3. 依法律及命令辦理年度人事任免、遷調、考核及訓練等人事管理有關業務。
4. 依法律及命令辦理政風業務。

分支計畫及用途別科目	預算金額	承辦單位	說 明
01 人員維持	241,616	人事室	執行本局業務所需之員工相關待遇經費。
0100 人事費	241,616		
0102 政務人員待遇	1,600		
0103 法定編制人員待遇	98,528		
0104 約聘僱人員待遇	59,576		
0105 技工及工友待遇	10,000		
0111 獎金	34,800		
0121 其他給與	4,600		
0131 加班值班費	5,026		
0143 退休離職儲金	12,336		
0151 保險	15,150		
02 基本行政工作維持	31,208	秘書室、人事室、會計室、政風室	本局事務科、文書科、會計室、人事室及政風室辦理文書、出納、庶務、法律事務、研究考核及公共關係等業務。
0200 業務費	21,095		
0201 教育訓練費	45		1. 現職員工教育訓練費15人*3,000元=45千元。(0201)
0202 水電費	3,608		2. 辦公大樓所需使用水、電費3,608千元。(0202)
0203 通訊費	2,200)。
0219 其他業務租金	2,093		3. 處理公務所需郵資費及通訊費2,200千元。(0203)
0221 稅捐及規費	75		
0231 保險費	650		4. 其他業務租金2,093千元。(0219)
0251 委辦費	2,035		(1) 電話交換機租金30,000元/月*12月=360千元。
0271 物品	2,062		(2) 影印機事務機租金80,000元/月*12月=960千元。
0279 一般事務費	3,441		(3) 檔案室電子保全120千元。
0282 房屋建築養護費	2,858		(4) 租供執行公務用車租金653千元。
0283 車輛及辦公器具養護費	305		
0284 設施及機械設備養護費	1,069		5. 公務車5輛及機車5輛行照、定檢規費、牌照稅及燃料費共計75千元。(0221)
0291 國內旅費	344		6. 公務車5輛及機車5輛保險費，建物火災及地震保險共計650千元。(0231)
0294 運費	100		
0299 特別費	210		7. 檔案電子儲存管理600千元(=40,000件*15元/件)。(0251)
0300 設備及投資	9,783		

科學工業園區管理局
歲出計畫提要及分支計畫概況表

經資門併計

中華民國101年度

單位：新臺幣千元

工作計畫名稱及編號	5245100100 一般行政	預算金額	272,824
分支計畫及用途別科目	預算金額	承辦單位	說 明
0304 機械設備費	9,149		8.會計帳務處理及資料建檔整理等外包費用400千元。(0251) 9.公文電子化總收(發)文端作業1,035千元。(0251) 10.公務用文具紙張、衛生用品、報章雜誌、康樂用品、資訊耗材等980千元。(0271) 11.油料346千元。(0271) (1)公務車4輛，汽油每輛每月143公升，機車5輛每輛每月27公升，油氣雙燃料車1輛每輛每月汽油71公升，每月液化石油氣81公升，全年汽油9,336公升，液化石油氣972公升，汽油每公升32.8元，液化石油氣每公升20.1元，共計326千元。 (2)租供執行公務車用油20千元。 12.汰換辦公用品及桌椅等736千元。(0271) 13.處理公務所需印刷、清潔勞務、文康活動、餐會及員工心理諮商等費用3,441千元。(0279) 14.辦公大樓所需維護修繕費用2,858千元。(0282) 15.公務車5輛及機車5輛維護費共計112千元。(0283) 16.辦公器具維護費按預算員額184人，每人每年1,048元，共計193千元。(0283) 17.電梯及空調設施機具維護保養1,069千元。(0284) 18.行政人員出差旅費344千元(=328人/天*1.05千元)。(0291) 19.辦公器具運送、通行費、裝卸等費用100千元。(0294) 20.首長因公所需特別費210千元(=17.5千元*12月)。(0299) 21.汰換行政大樓電梯3部9,149千元。(0304) 22.辦公設備汰換，冷氣機、事務機、廣播設備、家具等634千元。(0319) 23.本局退休退職人員三節慰問金55人，每人每年6,000元，計330千元。(0475)
0319 雜項設備費	634		
0400 獎補助費	330		
0475 獎勵及慰問	330		

科學工業園區管理局
歲出計畫提要及分支計畫概況表

經費門併計

中華民國101年度

單位：新臺幣千元

工作計畫名稱及編號	5245101020 綜合企劃	預算金額	182,234
-----------	-----------------	------	---------

計畫內容：

1. 強化企劃與考核功能，落實服務理念與認知，建構顧客導向的政府服務。
2. 邀請產學研界共同研議園區發展策略，改善園區投資環境及提昇營運效能。
3. 委請交大、清大及其他國內學術研究及訓練機構辦理深次微米暨LCD技術等多項專業技術訓練；結合園區廠商及國內學術研究機構辦理人才培訓。
4. 規劃推動園區廠商研究發展作業及辦理創新產品獎技術/研發成效得獎廠商成果發表會，增進創新技術交流。
5. 辦理技專院校及大學人才培育補助計畫。
6. 推動科技創新、以有限之經費誘導廠商與學術研究機構進行產學合作。
7. 持續精進本局辦公室自動化環境，提昇工作效能。
8. 持續精進、整合本局行政資訊化作業，提昇服務效能。
9. 持續精進、整合園區管理、服務資訊系統，強化廠商服務效能。
10. 持續規劃、建置跨機關資訊交流作業。
11. 建置優質園區服務，強化政府服務效能。

預期成果：

1. 加速業務革新與工作簡化，強化企劃管考作業，提高本局行政效果與為民服務功能。
2. 預計辦理半導體、光電、通訊、資訊軟體、醫藥生技、工安環保、經營管理等專技訓練，專題講座、經常性管理訓練及本局員工訓練進修。
3. 辦理創新產品獎技術/研發成效得獎廠商成果發表會，推動創新技術發展，建立產學研技術交流平臺，肯定廠商研發實力。
4. 預計辦理技專院校及大學人才培育補助課程。
5. 辦理研發精進計畫。
6. 優化工作環境，提昇本局管理資訊應用，提昇工作服務效率及品質。
7. 提昇科學園區廠商單一窗口服務效益，強化優質投資環境，增進廠商服務效能。
8. 透過政府服務平臺，執行跨機關電子資料交換作業，提昇機關間資訊交流效益。
9. 提供民眾及園區廠商透通性的服務。

分支計畫及用途別科目	預算金額	承辦單位	說明
01 企劃作業	6,151	企劃組第一科	加強企劃考核功能，研擬提案改善園區投資環境與營運效能所需經費包括：
0200 業務費	6,151		
0203 通訊費	450		1. 業務用郵電費450千元。(0203)
0212 權利使用費	1,000		2. 高科技產業動態資料庫及資訊情報網使用費1,000千元。(0212)
0250 按日按件計資酬金	50		3. 委託案專家出席費50千元(=2千元*25人/次)。(0250)
0251 委辦費	2,800		4. 提昇服務效能，辦理廠商問卷調查相關經費200千元。(0251)
0271 物品	195		5. 辦理電子化業務，精進本局檔案管理及運用效能相關費用800千元。(0251)
0279 一般事務費	1,472		6. 提昇為民服務，辦理本局客服及總機費用1,800千元。(0251)
0284 設施及機械設備養護費	24		7. 業務用文具紙張、資訊耗材及報章雜誌195千元。(0271)
0291 國內旅費	160		8. 為民服務區飲用水、植栽、看板維護費100千元。(0279)
			9. 辦理園區經營發展策略規劃、精進服務品質及滿意度問卷調查等所需場地、文宣資料、茶點及人員接待等相關費用522千元。(0279)
			10. 辦理本局及園區反貪活動、講習訓練及業務推展等相關費用50千元。(0279)

科學工業園區管理局
歲出計畫提要及分支計畫概況表

經資門併計

中華民國101年度

單位：新臺幣千元

工作計畫名稱及編號	5245101020 綜合企劃	預算金額	182,234
分支計畫及用途別科目	預算金額	承辦單位	說明
02 創新技術研發獎助	91,879	企劃組第二科	11.編製年報、季報及為民服務白皮書等相關費用800千元。(0279) 12.傳真機維護費24千元。(0284) 13.國內出差旅費160千元(=152人/天*1.05千元)。(0291) 獎勵園區廠從事產品研究所需經費包括:
0200 業務費	4,890		1.創新產品獎暨研發成效獎評選費400千元。(=.5千元*5人*54件)。(0250)
0250 按日按件計資酬金	400		
0251 委辦費	4,190		2.委託辦理規劃及推動園區廠商提升研究發展業務費用300千元。(0251)
0279 一般事務費	300		
0400 獎補助費	86,989		3.研發精進研究計劃行政事務委辦費用3,890千元。(0251)
0430 政府機關間之補助	16,856		
0437 對國內團體之捐助	47,877		4.辦理技術研討、論壇及發表會等所需場地佈置、文宣資料、茶點及人員接待等經費300千元。(0279)
0438 對私校之獎助	16,856		
0475 獎勵及慰問	5,400		5.創新產品獎獎勵金2,700千元。(0475) 6.研發成效獎獎勵金2,700千元。(0475) 7.研發精進研究計劃補助款81,589千元。(0430、0437及0438)
03 人才培訓	34,118	企劃組第二科	辦理專業技術及管理訓練所需各項經費，包括：
0200 業務費	23,408		1.本局員工專題講座及訓練進修350千元。(0201)
0201 教育訓練費	350		
0250 按日按件計資酬金	200		2.辦理園區專業技術及經營管理學者專家出席費200千元。(0250)
0251 委辦費	20,116		
0279 一般事務費	2,379		3.辦理園區專業技術(包括半導體、光電、通訊等)、經營管理等人才培訓業務及辦理園區專題講座訓練課程業務20,116千元。(0251)
0291 國內旅費	363		
0400 獎補助費	10,710		4.延攬海外科技人才籌辦費379千元。(0279)
0430 政府機關間之補助	1,210		
0437 對國內團體之捐助	200		5.辦理研討會及相關活動費用400千元。(0279)
0438 對私校之獎助	9,300		6.辦理技專院校及大學人才培育補助課程籌辦費1,600千元。(0279) 7.員工國內出差旅費168千元(=160人/天*1.05千元)。(0291) 8.辦理園區專業技術及經營管理專家學者旅費補助195千元。(0291) 9.補助公私立技專院校及大學辦理人才培育課程經費10,510千元，補助學校模組課程。(0430及0438)

科學工業園區管理局
歲出計畫提要及分支計畫概況表

經費門併計

中華民國101年度

單位：新臺幣千元

工作計畫名稱及編號	5245101020 綜合企劃	預算金額	182,234
分支計畫及用途別科目	預算金額	承辦單位	說明
04 管理作業	180	企劃組第三科	10. 補助與園區產業相關團體舉辦之研討會及相關活動等費用200千元。(0437)
0200 業務費	180		辦理園區管理作業，提升營運與財務效能所需各項經費包括：
0250 按日按件計資酬金	20		1. 學者專家出席費及諮詢費20千元。(0250)
0271 物品	80		2. 業務用文具紙張、資訊耗材、報章雜誌、桌椅、櫃子及辦公用品80千元。(0271)
0279 一般事務費	40		3. 業務用印刷、環境佈置、會議便餐、茶水、雜支40千元。(0279)
0291 國內旅費	40		4. 國內出差旅費40千元(=38人/天*1.05千元)。(0291)
05 園區資訊化業務規劃發展	49,756	資訊室	精進、整合本局行政資訊化作業，提昇工作效能，整合園區管理資訊系統，強化服務廠商作業功能。
0200 業務費	40,567		1. 資訊業務委外作業34,301千元。(0215)
0215 資訊服務費	40,423		2. 行政管理資訊系統維護1,000千元。(0215)
0271 物品	97		3. 廠商服務資訊及管理資訊系統維運800千元。(0215)
0279 一般事務費	47		4. 配合組織改造，辦理資訊改造及系統不中斷作業調整費用1,317千元。(0215)
0300 設備及投資	9,189		5. 網路維運服務(如;通訊費…等)1,700千元。(0215)
0306 資訊軟硬體設備費	9,189		6. 硬體設備租用及維護1,055千元。(0215)
			7. 系統軟體租用及維護100千元。(0215)
			8. 辦公室自動化軟、硬體租用及維護50千元。(0215)
			9. 中文、外文網站維護100千元。(0215)
			10. 資訊作業零件耗材97千元。(0271)
			11. 園區資訊業務推廣座談會47千元(如場地費、便餐費、影印裝訂…等)。(0279)
			12. 行政管理資訊系統建置及精進費用1,228千元。(0306)
			13. 廠商服務及管理資訊系統精進50千元。(0306)
			14. 資通安全精進、建置400千元。(0306)
			15. 硬體設備租用/購置548千元。(0306)
			16. 系統軟體租用/購置50千元。(0306)
			17. 辦公室自動化軟、硬體租用/購置100千元。(

科學工業園區管理局
歲出計畫提要及分支計畫概況表

經資門併計

中華民國101年度

單位：新臺幣千元

工作計畫名稱及編號	5245101020 綜合企劃	預算金額	182,234
分支計畫及用途別科目	預算金額	承辦單位	說 明
06 電腦專業人員訓練	150	資訊室	0306) 18.配合國科會共用系統建置(園區廠商共用性資訊服務系統開發建置第二、三期)6,813千元。(0306)
0200 業務費	150		辦理本局各單位人員電腦應用訓練及電腦專業人員資訊技術訓練所需經費。
0201 教育訓練費	100		1.業務單位人員參與資訊商展吸取新知/邀請專家授課以及電腦人員專業訓練費共100千元。(0201)
0291 國內旅費	50		2.國內出差旅費全年48人次計50千元。(48人/次*1.05千元)(0291)

科學工業園區管理局
歲出計畫提要及分支計畫概況表

經費門併計

中華民國101年度

單位：新臺幣千元

工作計畫名稱及編號	5245101021 投資推廣	預算金額	16,085
-----------	-----------------	------	--------

計畫內容：

1. 派員至海外推廣園區形象及參觀科技展，提升園區在國際間之知名度，以吸引高科技產業至園區投資。
2. 透過駐外科技組、國內外顧問公司及高科技研究單位等建立投資吸引管道，以有效吸引高科技廠商來園區設廠，落實科技生根之園區宗旨。
3. 透過國內外學術研究機構或顧問公司提供科技相關產業發展趨勢，研擬技術引進之策略及目標，委託學術研究機構及信譽卓著之顧問公司，對投資案之技術層次財務結構、市場潛力、經營團隊、經濟效益等詳細調查評估，確保園區投資案之品質，並對園區資源做最有效率之分配。
4. 推動國際合作，積極參與國際科學園區組織，結合姊妹園區建構合作網絡平臺，提升園區國際知名度，促進合作關係。
5. 製作多媒體及平面宣傳資料，以推廣園區形象，多媒體資料包括：簡報投影片、影片、照片、數位光碟片、網頁內容設計等；平面資料包括：園區簡介、通訊錄、地圖、海報、投資須知等。
6. 於國際性刊物及電子媒體刊登園區形象廣告，以提升園區國際知名度，並吸引高科技產業至園區設廠。
7. 展示中心、探索館、車庫改建之簡報展示區及諮詢服務中心之維護、園區歷史影音資料保存，並委託專業機構提供園區訪客諮詢及接待服務。
8. 辦理國際性研討會及參加國內外產業展覽以吸引投資。
9. 辦理園區事業高科技管制與通關自動化業務及園區事業有關保稅與進出口貿易業務。
10. 依據行政院台經字第0970057810號函核定「優質經貿網路」計劃綱要項下「貿易安全」下「優質企業AEO認證及管理機制」配合辦理。

預期成果：

1. 預估核准投資案40-50件；增資案50件。
2. 參與國際科學園區組織IASP、AURP及ASPA年會及活動；並與姊妹園區連結建立合作網絡與互動，增進國際合作關係。
3. 委託機構提供園區諮詢服務及訪客接待，預計國內外訪客10,000人次。透過探索館之設立、諮詢服務、接待訪客及宣傳媒體推廣園區，提高園區國際知名度，進而刺激投資意願。
4. 辦理進出口簽證5,500件及高科技進出口證明核發2,000件及管理費收取審核業務5,000件。
5. 配合「優質經貿網路」計畫「貿易安全」項下「優質企業(AEO)認證及管理機制」，進行AEO認證輔導，以確保貿易應鍊安全，提升我國整體競爭力。

分支計畫及用途別科目	預算金額	承辦單位	說明
01 業務推廣	11,190	投資組第二科	為提高我國之國際形象及知名度，進而刺激投資意願增進科技外交及國際合作，刊登廣告，接待來訪貴及國內外廠商，製作宣傳媒體，設立探索館並提供園區訪客諮詢及接待服務，以發展園區對外推廣所需經費，包括： 1. 人員訓練費15千元。(0201) 2. 業務用郵電及電話費300千元。(0203) 3. 展示中心及諮詢服務中心之房屋稅、地價稅及相關費用1,070千元。(0221) 4. 保險費100千元。(0231) 5. 委託辦理園區訪客接待及諮詢服務費用3,597千元。(0251)
0200 業務費	10,777		
0201 教育訓練費	15		
0203 通訊費	300		
0221 稅捐及規費	1,070		
0231 保險費	100		
0251 委辦費	3,597		
0261 國際組織會費	150		
0271 物品	85		
0279 一般事務費	4,665		
0284 設施及機械設備養護費	81		

科學工業園區管理局
歲出計畫提要及分支計畫概況表

經資門併計

中華民國101年度

單位：新臺幣千元

工作計畫名稱及編號	5245101021 投資推廣	預算金額	16,085
分支計畫及用途別科目	預算金額	承辦單位	說明
0291 國內旅費	42		6. AURP、IASP、ASPA國際組織年費150千元。(0261)
0293 國外旅費	672		
0300 設備及投資	223		7. 業務用文具紙張用品85千元。(0271)
0306 資訊軟硬體設備費	123		8. 印刷費用85千元。(0279)
0319 雜項設備費	100		9. 探索館展覽內容規劃與活動費用150千元。(0279)
0400 獎補助費	190		
0437 對國內團體之捐助	190		10. 多媒體、平面宣傳資料、廣告等文宣費用1,847千元。(0279)
			11. 辦理研討會及展覽等經費173千元。(0279)
			12. 辦理園慶及頒獎活動300千元。(0279)
			13. 建製園區史料數位典藏檢索系統50千元。(0279)
			14. 業務用紀念品、禮品及宣傳品製作費900千元。(0279)
			15. 接待外賓公務便餐費900千元。(0279)
			16. 辦理敦親睦鄰活動及相關費用(含接待學生至園區參訪)260千元。(0279)
			17. 辦理簡報室及諮詢服務中心相關設施維護81千元。(0284)
			18. 國內出差費42千元(=40人/次*1.05千元)。(0291)
			19. 參加亞洲科學園區(ASPA)年會暨理事會出差費2人6天計172千元。(0293)
			20. 參加世界科學園區協會(IASP)年會暨拜訪姊妹科學園區出差費2人7天計350千元。(0293)
			21. 參加世界研究園區協會(AURP)年會暨拜訪高科技園區出差費1人7天計150千元。(0293)
			22. 電腦及控制設備123千元。(0306)
			23. 汰換辦公室設備100千元。(0319)
			24. 捐助民間團體辦理敦親睦鄰或社會公益等活動及相關費用190千元。(0437)
02 投資服務	3,445	投資組第一科	委託國內外顧問公司或學術單位對投資案之技術層次、市場潛力、經營團隊、經濟效益等詳加評估，以確保投資品質所需經費包括：
0200 業務費	3,240		
0201 教育訓練費	60		1. 參加專業機構訓練費60千元。(0201)
0203 通訊費	198		2. 業務用郵電198千元。(0203)
0250 按日按件計資酬金	1,440		3. 支付法律顧問費50千元。(0250)
0262 國內組織會費	100		4. 投資申請案委員出席費340千元(每年約需辦理
0271 物品	160		

科學工業園區管理局
歲出計畫提要及分支計畫概況表

經資門併計

中華民國101年度

單位：新臺幣千元

工作計畫名稱及編號	5245101021 投資推廣	預算金額	16,085
分支計畫及用途別科目	預算金額	承辦單位	說明
0279 一般事務費	773		12次複審會約120千元及辦理四次審委會約220千元。(0250)
0291 國內旅費	209		
0293 國外旅費	300		5.投資申請案評審費1,050千元。(0250)
0300 設備及投資	205		6.參加國內科技組織年費100千元。(0262)
0306 資訊軟硬體設備費	140		7.業務用文具紙張及用品160千元。(0271)
0319 雜項設備費	65		8.業務用印刷173千元。(0279)
			9.國外訂購產業資訊及相關投資吸引策略資訊費62千元。(0279)
			10.參與或協助辦理高科技發展政策及相關學術研討會538千元。(0279)
			11.國內出差每年200人次計209千元(=200人/次*1.05千元)。(0291)
			12.參加歐、美、日高科技展暨拜訪潛在投資廠商出差費3人6天計300千元。(0293)
			13.雷射印表機、筆電等電腦設備汰換140千元。(0306)
			14.數位相機、電動打孔機等辦公設備汰換65千元。(0319)
03 外貿服務	1,450	投資組第三科	辦理貿易/簽證及高科技管制，所需經費包括：
0200 業務費	1,450		1.員工在職訓練費100千元。(0201)
0201 教育訓練費	100		2.業務用郵電100千元。(0203)
0203 通訊費	100		3.園區廠商外貿通關及保稅人才培訓300千元。(0251)
0251 委辦費	300		
0271 物品	80		4.業務用文具紙張80千元。(0271)
0279 一般事務費	705		5.進出口保稅業務講習會100千元。(0279)
0284 設施及機械設備養護費	80		6.「建構優質台灣經貿環境與網路」優質企業輔導費用605千元。(0279)
0291 國內旅費	85		7.傳真機、鋼印、碎紙機維護80千元。(0284)
			8.國內出差旅費每年80人次計85千元(=80人/次*1.05千元)。(0291)

科學工業園區管理局
歲出計畫提要及分支計畫概況表

經資門併計

中華民國101年度

單位：新臺幣千元

工作計畫名稱及編號	5245101022 社會行政	預算金額	36,074
-----------	-----------------	------	--------

計畫內容：

1. 輔導事業單位提繳勞工退休金，推展福利事業及推動性別平等措施400家，並提供托兒補助。
2. 辦理勞動節晚會、藝文表演、慶典文康活動及運動競賽12項次。
3. 辦理勞工安全衛生宣導，加強事業單位及勞工安全衛生意識。
4. 輔導事業單位自主管理及實施勞動檢查，以落實作業安全及勞工健康之保持。
5. 辦理新竹園區空氣、地下水、土壤等環境品質監測，辦理水污染、空氣污染、廢棄物清理計畫書及業廢棄物再利用審查，污染總量管制及事業污染防治設施輔導等工作。
6. 辦理竹南園區空氣、地下水、土壤等環境品質監測及廢棄物質量調查與處理規劃。

預期成果：

1. 輔導事業單位提繳勞工退休金，建立退休制度480家。
2. 輔導事業單位職工福利機構，推展福利事項380家。
3. 輔導事業單位推動性別平等措施480家，並提供托兒補助。
4. 辦理勞動節晚會、藝文表演、慶典文康及運動競賽活動共12項次。
5. 辦理勞工安全衛生說明會12場次及工安月系列活動，加強事業單位及勞工安全衛生意識。
6. 輔導事業單位自主管理及實施勞動檢查400場次，落實作業安全及勞工健康之保持。
7. 園區環境品質監測，事業污染排放總管制及配合各項環保許可文件污染防治計畫書審查，減低污染物之排放量等計300件。

分支計畫及用途別科目	預算金額	承辦單位	說明
01 勞資關係及勞工福利	5,253	勞資組第一科	透過多重管道促進園區事業勞資意見溝通，以建立共識及增進共同利益，提供法令諮詢服務，加強勞動相關法令之推動執行及督導，推展休閒活動等事項所需經費包括： 1. 業務用郵電150千元。(0203) 2. 勞工法令宣導座談、藝文表演、運動競賽場地租金345千元。(0219) 3. 性別工作平等、勞資調解委員會委員出席費40千元(=20人/天*2千元)。(0250) 4. 勞工法令宣導座談講師鐘點費96千元。(0250) 5. 園區簡訊稿費200千元。(0250) 6. 園區運動競賽裁判費450千元。(0250) 7. 資訊耗材費、業務用文具紙張等共70千元。(0271) 8. 圖書室業務移撥，新增編列中西文期刊、圖書雜誌、報紙等270千元。(0271) 9. 園區廠商通訊錄10千元。(0279) 10. 辦理勞動節晚會、藝文表演、慶典文康活動歌唱、運動競賽及促進就業等相關活動經費1,866千元。(0279) 11. 勞工法令宣導座談什支50千元。(0279) 12. 辦理優秀從業人員及模範勞工表揚150千元。(0279) 13. 協辦地方政府五一勞動節活動經費50千元。(0279) 14. 園區簡訊編印費800千元。(0279)
0200 業務費	4,753		
0203 通訊費	150		
0219 其他業務租金	345		
0250 按日按件計資酬金	786		
0271 物品	340		
0279 一般事務費	2,926		
0284 設施及機械設備養護費	26		
0291 國內旅費	180		
0400 獎補助費	500		
0437 對國內團體之捐助	450		
0476 其他補助及捐助	50		

科學工業園區管理局
歲出計畫提要及分支計畫概況表

經費門併計

中華民國101年度

單位：新臺幣千元

工作計畫名稱及編號	5245101022 社會行政	預算金額	36,074
分支計畫及用途別科目	預算金額	承辦單位	說 明
02 勞工檢查	2,626	勞資組第二科	15. 儀器設備養護費26千元。(0284)
0200 業務費	2,586		16. 國內出差旅費計180千元(=150/天*1.2千元)。(0291)
0201 教育訓練費	30		17. 同業公會推動園區公益及相關法令之推動配合款150千元。(0437)
0203 通訊費	40		18. 園區事業托兒設施及措施補助300千元。(0437)
0219 其他業務租金	55		19. 性別工作平等訴訟法律扶助50千元。(0476)
0221 稅捐及規費	4		加強勞工安全措施、辦理工廠安全檢查及事業勞工安全衛生督導事項所需經費，包括：
0231 保險費	4		1. 檢查員進修講習費等30千元。(0201)
0250 按日按件計資酬金	270		2. 業務用郵資及電話費40千元。(0203)
0251 委辦費	945		3. 辦理宣導會及工安月活動場地租金55千元。(0219)
0271 物品	77		4. 公務機車行照費、牌照費、燃料費等規費4千元。(0221)
0279 一般事務費	1,055		5. 公務機車保險費4千元。(0231)
0283 車輛及辦公器具養護費	4		6. 舉辦勞工安全衛生宣導會及工安月活動講師鐘點費150千元。(0250)
0291 國內旅費	102		7. 委辦案、工安優良單位及人員、危險性機械設備或工作場所審查與檢查等外聘委員審查費120千元。(0250)
0400 獎補助費	40		8. 委託辦理園區廠商安全衛生輔導及廠內作業環境檢測945千元。(0251)
0475 獎勵及慰問	40		9. 檢查用安全衛生護具24千元。(0271)
			10. 公務機車油料8千元(=10公升/月*12月*32.8元*2台)。(0271)
			11. 業務用文具紙張45千元。(0271)
			12. 檢查用資料35千元。(0279)
			13. 舉辦勞工安全衛生宣導會、舉辦工安月活動、什支960千元。(0279)
			14. 績優工安單位及人員表揚獎牌、場地佈置40千元。(0279)
			15. 檢查儀器校正費及檢查儀器配件20千元。(0279)
			16. 公務機車養護費4千元。(0283)
			17. 國內出差旅費102千元(=85人/天*1.2千元)。(0291)

科學工業園區管理局
歲出計畫提要及分支計畫概況表

經資門併計

中華民國101年度

單位：新臺幣千元

工作計畫名稱及編號	5245101022 社會行政	預算金額	36,074
分支計畫及用途別科目	預算金額	承辦單位	說明
03 環境保護	24,069	勞資組第三科	18. 績優工安人員表揚獎金40千元。(0475)
0200 業務費	23,664		辦理園區各項環境污染防治、說明環保法規及人員訓練等所需經費包括：
0201 教育訓練費	162		1. 人員訓練進修162千元。(0201)
0203 通訊費	176		2. 公害防治業務所需郵電費176千元。(0203)
0219 其他業務租金	40		3. 辦理說明會場地租金40千元。(0219)
0250 按日按件計資酬金	250		4. 舉辦環保法規說明及研討會講師鐘點費70千元。(0250)
0251 委辦費	22,245		5. 學者專家出席費100千元。(0250)
0271 物品	47		6. 委辦計畫審查費80千元。(0250)
0279 一般事務費	621		7. 委託辦理園區地下水污染整治8,995千元。(0251)
0284 設施及機械設備養護費	15		8. 事業減廢及資源化推動工作2,500千元。(0251)
0291 國內旅費	108		9. 辦理事業單位環保許可審查及污染總量管理業務委辦費8,250千元。(0251)
0400 獎補助費	405		10. 推動園區溫室氣體管制工作2,500千元。(0251)
0437 對國內團體之捐助	50		11. 業務用文具紙張47千元。(0271)
0441 對學生之獎助	285		12. 會議資料、雜支等247千元。(0279)
0475 獎勵及慰問	70		13. 辦理環保法規說明及研討會10場計117千元。(0279)
			14. 辦理執行表揚推動環境保護工作績優單位場地佈置及獎牌製作等57千元。(0279)
			15. 辦理環保月活動200千元。(0279)
			16. 什項修護費15千元。(0284)
			17. 國內出差旅費108千元(=90人/天*1.2千元)。(0291)
			18. 工讀生一名月支17,880千元，年需285千元。(0441)
			19. 補助環保社團辦理相關研討會50千元。(0437)
			20. 辦理推動環境保護工作績優單位及人員表揚獎金70千元。(0475)
04 竹南園區環境保護	4,126	勞資組第三科	辦理竹南基地各項環境污染防治、說明環保法規及人員訓練等所需經費包括：
0200 業務費	4,126		1. 人員訓練進修30千元。(0201)
0201 教育訓練費	30		2. 公害防治業務所需郵電費120千元。(0203)
0203 通訊費	120		

科學工業園區管理局
歲出計畫提要及分支計畫概況表

經資門併計

中華民國101年度

單位：新臺幣千元

工作計畫名稱及編號	5245101022 社會行政	預算金額	36,074
分支計畫及用途別科目	預算金額	承辦單位	說明
0219 其他業務租金	10		3. 辦理說明會場地租金10千元。(0219)
0250 按日按件計資酬金	110		4. 舉辦環保法規說明及研討會講師鐘點費10千元。
0251 委辦費	3,689		。(0250)
0279 一般事務費	41		5. 學者專家出席費50千元(=25人/次*2千元)。(0250)
0284 設施及機械設備養護費	24		6. 委辦計畫審查費50千元(=25人/次*2千元)。(0250)
0291 國內旅費	102		7. 委託辦理本局所轄基地水質提昇相關工作3,689千元。(0251)
			8. 會議資料、雜支等11千元。(0279)
			9. 辦理環保法規說明會及研討會5場計30千元。(0279)
			10. 什項修護費24千元。(0284)
			11. 國內差旅費102千元(=85人/天*1.2千元)。(0291)

科學工業園區管理局
歲出計畫提要及分支計畫概況表

經資門併計

中華民國101年度

單位：新臺幣千元

工作計畫名稱及編號	5245101023 工商行政	預算金額	2,561
-----------	-----------------	------	-------

計畫內容：

1. 公司及工廠登記，設備投資抵減審核、動產抵押信託占有登記、工商服務業入區作業登記。
2. 辦理園區災害防救、民防組訓演習、園區安全維護督導、軍警政協調、分支單位座談會及維安執行小組會議事項。
3. 辦理園區災害防救作業手冊編修、園區安全防護設備維護及廠商在職人力資料維護等事項。
4. 外籍專業人員聘僱審核。

預期成果：

1. 迅速辦理公司及工廠登記、稅捐減免審核、資格證明等約共3,400件業務，健全單一窗口機制提昇服務效率。
2. 查核約425廠商財務報表及提供財稅諮詢服務。
3. 定期辦理約392家工廠調查，確實掌握工廠運作狀況。
4. 定期辦理民防組訓演習，提升廠商自衛自救功能。
5. 維護崗亭柵門約29處、監視系統及緊急報案系統，保全保警勤務督導協調，藉以提升園區治安服務品質。
6. 管理維護園區廠商約130,000人現職員工資料建檔以供統計分析。

分支計畫及用途別科目	預算金額	承辦單位	說明
01 工商服務與財稅管理	1,287	工商組第一科	辦理園區廠商工商服務與營運輔導所需經費，包括：
0200 業務費	1,287		
0201 教育訓練費	54		1. 員工在職訓練54千元(=9人*3千元*2次)。(0201)
0203 通訊費	194		2. 業務用郵電194千元。(0203)
0250 按日按件計資酬金	370		3. 公司登記、工廠登記、國際會計準則變動、財務規劃及境內外稅務研習研討活動370千元。(0250)
0251 委辦費	375		4. 決算書表委外查核委辦費375千元。(0251)
0271 物品	100		5. 業務用文具紙張、資訊耗材費100千元。(0271)
0279 一般事務費	86		6. 業務用印刷、宣導及紀念品86千元。(0279)
0291 國內旅費	108		7. 國內出差108千元(=103人/次*1.05千元)。(0291)
02 安全防護管理	1,274	工商組第二科	辦理園區災害防救、民防組訓、安全維護督導、警政協調等事項所需經費，包括：
0200 業務費	989		
0201 教育訓練費	20		1. 員工在職訓練20千元(=10人*2千元)。(0201)
0203 通訊費	160		2. 業務用郵電160千元。(0203)
0250 按日按件計資酬金	30		3. 辦理民防訓練活動30千元。(0250)
0271 物品	70		4. 業務用文具紙張及資訊耗材費70千元。(0271)
0279 一般事務費	406		5. 辦理園區分支單位座談會與維安執行小組會議費用50千元。(0279)
0284 設施及機械設備養護費	273		6. 災害防救及勤務督導及輔導廠商安全防護等經費269千元。(0279)
0291 國內旅費	30		7. 萬安演習、安全勤務督導及輔導廠商安全防護等經費87千元。(0279)
0400 獎補助費	285		8. 園區週邊刺絲圍籬、柵門、崗亭附屬設施等維修保養200千元。(0284)
0441 對學生之獎助	285		

科學工業園區管理局
歲出計畫提要及分支計畫概況表

經資門併計

中華民國101年度

單位：新臺幣千元

工作計畫名稱及編號	5245101023 工商行政	預算金額	2,561
分支計畫及用途別科目	預算金額	承辦單位	說 明
			9. 防空警報器、應變中心紅外線測溫儀等設備維護檢修測試73千元。(0284) 10. 國內出差30千元(=28人/次*1.05千元)。(0291) 11. 工讀生1名，月支17.880千元，年需285千元。(0441)

科學工業園區管理局
歲出計畫提要及分支計畫概況表

經資門併計

中華民國101年度

單位：新臺幣千元

工作計畫名稱及編號	5245101024 營建行政	預算金額	5,571
-----------	-----------------	------	-------

計畫內容：

1. 非出租公有建築物設施修繕維護。
2. 辦理新竹園區廠商節水、節能、電力安全技術輔導。
3. 辦理各項工程事務用文具、紙張、郵電、印刷及員工專業訓練、市外出差、考察等。

預期成果：

1. 新竹園區非出租公有建築諮詢服務中心及行政區周邊燈光照明維護。
2. 提昇新竹園區節水、節能效率及防止電力事故發生。

分支計畫及用途別科目	預算金額	承辦單位	說明
01 營建行政事務	5,571	營建組第二科	辦理園區工程發包及監工及機關公共設施等一般性維護所需經費，包括：
0200 業務費	5,571		
0201 教育訓練費	79		1. 員工在職訓練費79千元。(0201)
0203 通訊費	310		2. 業務用郵電310千元。(0203)
0250 按日按件計資酬金	100		3. 因應加入WTO招標文件翻譯100千元。(0250)
0251 委辦費	2,570		4. 委託辦理新竹科學園區廠商節水技術輔導1,100千元。(0251)
0271 物品	205		
0279 一般事務費	380		5. 委託辦理新竹科學園區廠商節能技術輔導1,170千元。(0251)
0284 設施及機械設備養護費	1,727		6. 委託辦理新竹科學園區廠商電力事故廠商技術輔導300千元。(0251)
0291 國內旅費	200		7. 業務用資訊耗材、文具用品150千元。(0271)
			8. 業務用紙張55千元。(0271)
			9. 業務用印刷310千元。(0279)
			10. 園區水、電、氣供應協調業務費70千元。(0279)
			11. 園區地理圖形資訊系統維修750千元。(0284)
			12. 諮詢服務中心建築維護費127千元。(0284)
			13. 行政大樓區周邊燈光照明維護850千元。(0284)
			14. 國內出差旅費計每年計200千元(=200人次*1,000千元)。(0291)

科學工業園區管理局
歲出計畫提要及分支計畫概況表

經資門併計

中華民國101年度

單位：新臺幣千元

工作計畫名稱及編號	5245101026 地政及規劃	預算金額	7,684
-----------	------------------	------	-------

計畫內容：

1. 辦理園區土地及房屋等不動產管理。
2. 辦理園區都市計畫及土地使用規劃業務。
3. 辦理新竹園區、竹南、新竹生醫、龍潭、宜蘭、銅鑼之建築管理。
4. 辦理園區開發及營運管理事項。

預期成果：

1. 管理園區1,342公頃土地與百棟建築物，保障本局之產權完整與收益。
2. 新增科學園區規劃及更新新竹園區、新擴建園區暨其他土地使用更新及發展規劃事宜。新增新竹園區特定區建築管理及土地使用分區業務移交新竹縣、市政府接辦費用。
3. 依法辦理供公眾使用建築物安檢。
4. 順利推動建管相關業務。
5. 提供園區廠商營運服務。

分支計畫及用途別科目	預算金額	承辦單位	說明
01 財產登記與管理	1,785	建管組第一科	辦理園區土地與建物管理所需經費，包括：
0200 業務費	1,500		1. 業務用郵電260千元。(0203)
0203 通訊費	260		2. 土地與建物測量登記及地價證明所需之規費360千元。(0221)
0221 稅捐及規費	360		3. 地政法令諮詢顧問費及代書服務費261千元。(0250)
0250 按日按件計資酬金	261		4. 業務用文具、紙張及各項事務機耗材費83千元。(0271)
0271 物品	83		5. 圖簿文件晒圖、大圖輸出費220千元。(0279)
0279 一般事務費	220		6. 國內出差旅費316千元(=300人/次*1.05千元)。(0291)
0291 國內旅費	316		7. 工讀生1名月支17.880千元，年需285千元。(0441)
0400 獎補助費	285		
0441 對學生之獎助	285		
02 土地使用規劃及細部規劃	2,434	建管組第二科	辦理園區土地使用規劃所需經費，包括：
0200 業務費	2,149		1. 業務用郵電200千元。(0203)
0203 通訊費	200		2. 委辦案評審出席費、法律諮詢顧問費及代書服務費70千元。(0250)
0250 按日按件計資酬金	70		3. 配合園區及周邊土地發展應辦理之都市計畫變更及土地更新使用規劃暨環境規劃704千元。(0251)
0251 委辦費	704		4. 業務用文具、紙張及資訊耗材費15千元。(0271)
0271 物品	15		5. 園區公共建築安檢複查、建照抽檢及文件晒圖等費用1,000千元。(0279)
0279 一般事務費	1,000		6. 國內出差旅費160千元(=80人/次*2千元)。(0291)
0291 國內旅費	160		7. 工讀生1名月支17.880千元，年需285千元。(0441)
0400 獎補助費	285		
0441 對學生之獎助	285		
03 建築管理	1,798	建管組第二科	辦理園區特定區內建築管理所需費用，包括：

科學工業園區管理局
歲出計畫提要及分支計畫概況表

經資門併計

中華民國101年度

單位：新臺幣千元

工作計畫名稱及編號	5245101026 地政及規劃	預算金額	7,684
分支計畫及用途別科目	預算金額	承辦單位	說明
0200 業務費	710		1. 業務用文具紙張、用品及資訊耗材150千元。(0271)
0271 物品	150		
0279 一般事務費	500		2. 辦公室清潔維護印刷及一般雜支500千元。(0279)
0291 國內旅費	60		
0300 設備及投資	1,088		3. 國內出差旅費60千元(=30人/次*2千元)。(0291)
0306 資訊軟硬體設備費	1,088		4. 依據內政部營建署(98/04/07營署資字第0982906271號函)辦理全國建築管理資訊深化服務計畫之硬體設備需求(含主機系統、資料儲存設備、工作站及其週邊設備預計需1,088千元)。(0306)
04 竹南、龍潭及宜蘭園區	1,667	竹南服務處、龍潭園區、宜蘭園區	辦理竹南、龍潭及宜蘭園區業務所需經費,包括:
0200 業務費	1,467		1. 業務用水電費400千元。(0202)
0202 水電費	400		2. 郵電費150千元。(0203)
0203 通訊費	150		3. 業務用文具紙張、用品及資訊耗材(ex:碳粉匣)等費用80千元。(0271)
0271 物品	80		4. 處理公務所需印刷、清潔勞務等經費567千元。(0279)
0279 一般事務費	567		5. 電梯及空調設施機具維護保養200千元。(0284)
0284 設施及機械設備養護費	200		6. 國內出差旅費70千元。(0291)
0291 國內旅費	70		7. 購置辦公設備費用200千元。(0319)
0300 設備及投資	200		
0319 雜項設備費	200		

科學工業園區管理局
歲出計畫提要及分支計畫概況表

經資門併計

中華民國101年度

單位：新臺幣千元

工作計畫名稱及編號	5245101500 新竹生物醫學園區	預算金額	469,268
計畫內容：		預期成果：	
1. 園區宣傳、招商。 2. 參加產業展覽以吸引投資。 3. 辦理生醫人才培訓，研究發展及生醫產業資訊服務及推廣。 4. 生醫科技與產品研發中心興建。		1. 提升園區廠商進駐率。 2. 提升園區知名度及推廣生醫園區。 3. 培養生醫產業發展所需高階跨領域研究人才，建置生醫園區知識與資訊運用網絡，並整合醫學與ICT跨領域研究資源，促進生醫產業發展。	
分支計畫及用途別科目	預算金額	承辦單位	說明
01 新竹生物醫學園區	469,268	本局各組室	「新竹生物醫學園區計畫」於民國92年3月28日院臺科字第0920012142號函奉 行政院核定。民國96年11月7日院臺科字第0960047632號函核可修訂。民國100年9月30日院臺科字第1000049623號函核可第二次修訂。截至100年度止，預算累計編列數為12,165,261千元，本年度編列469,268千元。辦理新竹生物醫學園區規劃及開發建設所需經費，包括： 1. 園區水電費7,000千元。(0202) 2. 生醫辦公室網路連線費276千元。(0203) 3. 生醫園區及辦公室電信、郵資等費用共計592千元。(0203) 4. 生醫辦公室權利使用費600千元(資料收集、軟體智慧財產權及資料庫使用權等)。(0212) 5. 促進產學合作及促進學術研究成果產業化等資料收集費用100千元。(0212) 6. 資訊委外案4,800千元。(0215) 7. 生醫園區展示中心資訊軟硬體維護費100千元。(0215) 8. 影印機租金312千元。(0219) 9. 租車費600千元。(0219) 10. 稅捐及規費共5,604千元。(0221) (1)地價稅:1,559千元(園區現出租面積為28,525.09m ² ，100年繳納地價稅額約1,065千元，另生技標準廠房於100年興建完成，以99.01.01公告地價3,800元/m ² ，稅率千分之十，稅額約為494千元)。 (2)地下停車場土地稅:495千元(地下停車場面積26,043.82m ² ，以99.01.01公告地價3,800元/m ² ，稅率千分之十，預估出租率50%，稅額約為495千元)。 (3)房屋稅:2,900千元(生技標準廠房於100年興建完成，以全棟均供營業用估算約需2,9
0200 業務費	86,617		
0202 水電費	7,000		
0203 通訊費	868		
0212 權利使用費	700		
0215 資訊服務費	4,900		
0219 其他業務租金	912		
0221 稅捐及規費	5,604		
0231 保險費	620		
0249 臨時人員酬金	22,313		
0250 按日按件計資酬金	489		
0251 委辦費	22,585		
0271 物品	2,700		
0279 一般事務費	11,752		
0282 房屋建築養護費	200		
0284 設施及機械設備養護費	5,324		
0291 國內旅費	50		
0293 國外旅費	400		
0294 運費	200		
0300 設備及投資	382,651		
0302 房屋建築及設備費	381,296		
0304 機械設備費	455		
0306 資訊軟硬體設備費	300		
0319 雜項設備費	600		

科學工業園區管理局
歲出計畫提要及分支計畫概況表

經資門併計

中華民國101年度

單位：新臺幣千元

工作計畫名稱及編號	5245101500 新竹生物醫學園區	預算金額	469,268
分支計畫及用途別科目	預算金額	承辦單位	說明
			00千元)。 (4)財產登記與管理如土地建物登記規費650千元。 11.生醫辦公室財產保險及辦理活動相關人員保險費20千元。(0231) 12.建物保險費600千元。(經保險公司估算生醫園區地下停車場、南北配水池、管理中心、景觀工程及生技標準廠房之建物部份，經費約需600千元)(0231) 13.生醫園區人員酬金(包括勞健保、加班值班及退職資遣給付等) 22,313千元。(0249) 14.代書服務費及訴訟費342千元。(0250) 15.邀請專家學者出席會議出席費、書面審查費及交通費等共計147千元。(0250) 16.環境監測費3,000千元(依環說書承諾事項編列)。(0251) 17.委託辦理下水道業務自我查核經費計約8,598千元(依環說書承諾事項編列)。(0251) 18.生醫園區都市計畫變更預備1,197千元。(0251) 19.培養生醫產業發展所需高階跨領域研究人才，並整合醫學與ICT跨領域研究資源等經費計9,790千元。(0251) 20.文具紙張、書報雜誌及辦公用品、辦公桌、資料櫃、公文櫃等，共2,500千元。(0271) 21.生醫產品國際標準數位電子及紙本資料採購200千元。(0271) 22.接待相關單位來訪費用及外賓公務便餐費300千元。(0279) 23.辦公室清潔維護、印刷費、誤餐費及雜支等1,552千元。(0279) 24.園區清潔維護費2,300千元。(0279) 25.園區營運後之保全工作經費5,000千元。(0279) 26.辦理生醫產業前瞻論壇及研討會議，共計600千元。(0279) 27.多媒體、平面宣傳資料及廣告等經費，共1,000千元。(0279)

科學工業園區管理局
歲出計畫提要及分支計畫概況表

經資門併計

中華民國101年度

單位：新臺幣千元

工作計畫名稱及編號	5245101500 新竹生物醫學園區	預算金額	469,268
分支計畫及用途別科目	預算金額	承辦單位	說 明
			28. 舉辦招商說明會/座談會/研討會/參展等經費，共1,000千元。(0279) 29. 辦公區域所需保養、維修費用200千元。(0282) 30. 辦公室電信設施、機電及儀器設備等保養維護費用200千元。(0284) 31. 生醫園區機電設備保養維修費用5,024千元。(0284) 32. 設施及設備維護費用100千元。(0284) 33. 國內旅費50千元。(0291) 34. 參加歐、美、日生物醫學展暨拜訪潛在投資廠商2人8天，計400千元。(0293) 35. 公物運輸所需費用200千元。(0294) 36. 生醫科技與產品研發中心興建經費381,296千元。(0302) 37. 公務用事務設備購置經費355千元。(0304) 38. 生醫園區展示中心設備購置經費100千元。(0304) 39. 筆記型電腦、數位相機及資訊設備汰舊換新費用300千元。(0306) 40. 生醫辦公室辦公設備、會議設備等費用，計600千元。(0319)

科學工業園區管理局
歲出計畫提要及分支計畫概況表

經資門併計

中華民國101年度

單位：新臺幣千元

工作計畫名稱及編號	5245109800 第一預備金	預算金額	1,000
-----------	------------------	------	-------

計畫內容： 預期成果：

分支計畫及用途別科目	預算金額	承辦單位	說明
01 第一預備金	1,000	會計室	
0900 預備金	1,000		
0901 第一預備金	1,000		

本 頁 空 白

**科學工業園區管理局
各項費用彙計表**

中華民國101年度

單位：新臺幣千元

工作計畫名稱及編號 第一、二級用途別 科目名稱及編號	5245100100 一般行政	5245101020 綜合企劃	5245101021 投資推廣	5245101022 社會行政	5245101023 工商行政	5245101024 營建行政
合計	272,824	182,234	16,085	36,074	2,561	5,571
0100人事費	241,616	-	-	-	-	-
0102政務人員待遇	1,600	-	-	-	-	-
0103法定編制人員待遇	98,528	-	-	-	-	-
0104約聘僱人員待遇	59,576	-	-	-	-	-
0105技工及工友待遇	10,000	-	-	-	-	-
0111獎金	34,800	-	-	-	-	-
0121其他給與	4,600	-	-	-	-	-
0131加班值班費	5,026	-	-	-	-	-
0143退休離職儲金	12,336	-	-	-	-	-
0151保險	15,150	-	-	-	-	-
0200業務費	21,095	75,346	15,467	35,129	2,276	5,571
0201教育訓練費	45	450	175	222	74	79
0202水電費	3,608	-	-	-	-	-
0203通訊費	2,200	450	598	486	354	310
0212權利使用費	-	1,000	-	-	-	-
0215資訊服務費	-	40,423	-	-	-	-
0219其他業務租金	2,093	-	-	450	-	-
0221稅捐及規費	75	-	1,070	4	-	-
0231保險費	650	-	100	4	-	-
0249臨時人員酬金	-	-	-	-	-	-
0250按日按件計資酬金	-	670	1,440	1,416	400	100
0251委辦費	2,035	27,106	3,897	26,879	375	2,570
0261國際組織會費	-	-	150	-	-	-
0262國內組織會費	-	-	100	-	-	-
0271物品	2,062	372	325	464	170	205
0279一般事務費	3,441	4,238	6,143	4,643	492	380
0282房屋建築養護費	2,858	-	-	-	-	-
0283車輛及辦公器具養護費	305	-	-	4	-	-
0284設施及機械設備養護費	1,069	24	161	65	273	1,727

科學工業園區管理局
各項費用彙計表

中華民國101年度

單位：新臺幣千元

工作計畫名稱及編號 第一、二級用途別 科目名稱及編號	5245100100 一般行政	5245101020 綜合企劃	5245101021 投資推廣	5245101022 社會行政	5245101023 工商行政	5245101024 營建行政
0291國內旅費	344	613	336	492	138	200
0293國外旅費	-	-	972	-	-	-
0294運費	100	-	-	-	-	-
0299特別費	210	-	-	-	-	-
0300設備及投資	9,783	9,189	428	-	-	-
0302房屋建築及設備費	-	-	-	-	-	-
0304機械設備費	9,149	-	-	-	-	-
0306資訊軟硬體設備費	-	9,189	263	-	-	-
0319雜項設備費	634	-	165	-	-	-
0400獎補助費	330	97,699	190	945	285	-
0430政府機關間之補助	-	18,066	-	-	-	-
0437對國內團體之捐助	-	48,077	190	500	-	-
0438對私校之獎助	-	26,156	-	-	-	-
0441對學生之獎助	-	-	-	285	285	-
0475獎勵及慰問	330	5,400	-	110	-	-
0476其他補助及捐助	-	-	-	50	-	-
0900預備金	-	-	-	-	-	-
0901第一預備金	-	-	-	-	-	-

**科學工業園區管理局
各項費用彙計表(續)**

中華民國101年度

單位：新臺幣千元

工作計畫名稱及編號 第一、二級用途別 科目名稱及編號	5245101026 地政及規劃	5245101500 新竹生物醫學 園區	5245109800 第一預備金	合 計
合 計	7,684	469,268	1,000	993,301
0100人事費	-	-	-	241,616
0102政務人員待遇	-	-	-	1,600
0103法定編制人員待遇	-	-	-	98,528
0104約聘僱人員待遇	-	-	-	59,576
0105技工及工友待遇	-	-	-	10,000
0111獎金	-	-	-	34,800
0121其他給與	-	-	-	4,600
0131加班值班費	-	-	-	5,026
0143退休離職儲金	-	-	-	12,336
0151保險	-	-	-	15,150
0200業務費	5,826	86,617	-	247,327
0201教育訓練費	-	-	-	1,045
0202水電費	400	7,000	-	11,008
0203通訊費	610	868	-	5,876
0212權利使用費	-	700	-	1,700
0215資訊服務費	-	4,900	-	45,323
0219其他業務租金	-	912	-	3,455
0221稅捐及規費	360	5,604	-	7,113
0231保險費	-	620	-	1,374
0249臨時人員酬金	-	22,313	-	22,313
0250按日按件計資酬金	331	489	-	4,846
0251委辦費	704	22,585	-	86,151
0261國際組織會費	-	-	-	150
0262國內組織會費	-	-	-	100
0271物品	328	2,700	-	6,626
0279一般事務費	2,287	11,752	-	33,376
0282房屋建築養護費	-	200	-	3,058
0283車輛及辦公器具養護費	-	-	-	309
0284設施及機械設備養護費	200	5,324	-	8,843

科學工業園區管理局
各項費用彙計表(續)

中華民國101年度

單位：新臺幣千元

工作計畫名稱及編號 第一、二級用途別 科目名稱及編號	5245101026 地政及規劃	5245101500 新竹生物醫學 園區	5245109800 第一預備金			合 計
0291國內旅費	606	50	-			2,779
0293國外旅費	-	400	-			1,372
0294運費	-	200	-			300
0299特別費	-	-	-			210
0300設備及投資	1,288	382,651	-			403,339
0302房屋建築及設備費	-	381,296	-			381,296
0304機械設備費	-	455	-			9,604
0306資訊軟硬體設備費	1,088	300	-			10,840
0319雜項設備費	200	600	-			1,599
0400獎補助費	570	-	-			100,019
0430政府機關間之補助	-	-	-			18,066
0437對國內團體之捐助	-	-	-			48,767
0438對私校之獎助	-	-	-			26,156
0441對學生之獎助	570	-	-			1,140
0475獎勵及慰問	-	-	-			5,840
0476其他補助及捐助	-	-	-			50
0900預備金	-	-	1,000			1,000
0901第一預備金	-	-	1,000			1,000

科學工業園區管理局
人事費分析表

中華民國101年度

單位：新臺幣千元

人 事 費 別	金 額	說 明
一、民意代表待遇	-	
二、政務人員待遇	1,600	
三、法定編制人員待遇	98,528	
四、約聘僱人員待遇	59,576	
五、技工及工友待遇	10,000	
六、獎金	34,800	
七、其他給與	4,600	
八、加班值班費	5,026	超時加班費:1,226千元。
九、退休退職給付	-	
十、退休離職儲金	12,336	
十一、保險	15,150	
十二、調待準備	-	
合 計	241,616	

本 頁 空 白

科學工業園
預算員額
中華民國

科 目				員 額 (單位 :														
款	項	目	節	名 稱	職 員		警 察		法 警		駐 衛 警		工 友		技 工		駕 駛	
					本年度	上年度	本年度	上年度	本年度	上年度	本年度	上年度	本年度	上年度	本年度	上年度	本年度	上年度
18				0045000000 國家科學委員會主管	122	122	-	-	-	-	-	-	12	12	9	9	5	5
	2			0045100000 科學工業園區管理局 及所屬	122	122	-	-	-	-	-	-	12	12	9	9	5	5
		2		5245100100 一般行政	122	122	-	-	-	-	-	-	12	12	9	9	5	5

區管理局
明細表

101年度

單位：新臺幣千元

人)								年 需 經 費			說 明
聘 用		約 僱		駐外雇員		合 計		本 年 度	上 年 度	比 較	
本 年 度	上 年 度	本 年 度	上 年 度	本 年 度	上 年 度	本 年 度	上 年 度				
56	56	6	6	-	-	210	210	236,590	232,223	4,367	
56	56	6	6	-	-	210	210	236,590	232,223	4,367	
56	56	6	6	-	-	210	210	236,590	232,223	4,367	1.科學工業園區管理局101年度派遣人力預計進用人數計11人，其中訪客接待諮詢服務10人3,597千元，會計資料建檔處理1人400千元。 2.科學工業園區管理局新竹生物醫學園區計畫，101年度預計進用臨時人員26人，預算編列22,313千元。

科學工業園區管理局

公務車輛明細表

中華民國101年度

單位：新臺幣千元

車輛數	車輛種類	乘客人數 不含司機	購置 年月	汽缸總排氣量 (立方公分)	油料費			養護費	其 他	備 註
					數量(公升)	單價(元)	金額			
1	現有車輛： 公務轎車	4	96.09	2,000	852	32.80	28	34	358889-TV。油氣雙 燃料車。竹科。	
1	公務轎車	4	100.11	1,800	1,716	32.80	56	9	35N1。100/11月增購 。竹科。	
1	小型客貨車	8	97.07	2,000	1,716	32.80	56	26	358671-TW。竹科。	
1	小型客貨車	8	97.07	2,000	1,716	32.80	56	26	358672-TW。竹科。	
1	小型客貨車	8	100.11	2,000	1,716	32.80	56	9	35N2。100/11月增購 。竹科。	
4	一般公務用機車	1	86.10	125	1,296	32.80	43	7	81。ILK-891、ILK- 892、ILK-893、IL K-895。竹科	
1	一般公務用機車	1	97.09	125	324	32.80	11	2	2131-DKM。竹科	
1	一般公務用機車	1	99.01	50	120	32.80	4	2	2815DQV。竹科	
1	一般公務用機車	1	100.01	125	120	32.80	4	2	2378-JDJ。	
	合 計				10,548		334	116	189	

國立科學工業園區實驗高級中學

目 次

中華民國 101 年度

	頁 次
一、歲出計畫提要及分支計畫概況表	附錄 2-1
二、各項費用彙計表	附錄 2-10
三、人事費分析表	附錄 2-12
四、預算員額明細表	附錄 2-14
五、公務車輛明細表	附錄 2-16

國立科學工業園區實驗高級中學
歲出計畫提要及分支計畫概況表

經費門併計

中華民國101年度

單位：新臺幣千元

工作計畫名稱及編號	5145101101 行政管理	預算金額	364,944
-----------	-----------------	------	---------

計畫內容：

本計畫為配合園區發展，執行文書、印信、出納、庶務、法律事務、研究考核、公共關係、人事、會計及政風業務等

預期成果：

1. 依規定程序及時限完成文書、印信、出納及庶務採購等業務。
2. 依法律及命令辦理年度歲計、會計業務。
3. 依法律及命令辦理年度人事任免、遷調、考核及訓練等人事管理有關業務。
4. 依法律及命令辦理政風業務。
5. 預計投入274名人力以培育約3,000名學生，並維護288間教室及辦公室、土地面積35,631.45平方公尺的校園，以維持其正常使用狀態。

分支計畫及用途別科目	預算金額	承辦單位	說明
01 人員維持	351,259	實驗中學	辦理本校一般行政業務人員、教學及訓導業務教師與教學行政人員相關待遇經費。
0100 人事費	351,259		
0103 法定編制人員待遇	212,588		
0104 約聘僱人員待遇	4,588		
0105 技工及工友待遇	4,172		
0111 獎金	52,366		
0121 其他給與	2,888		
0131 加班值班費	2,149		
0142 退休退職給付	37,140		
0143 退休離職儲金	16,619		
0151 保險	18,749		
02 基本行政工作維持	13,685	實驗中學	
0200 業務費	13,415		
0202 水電費	461		
0203 通訊費	520		
0215 資訊服務費	400		
0219 其他業務租金	98		
0221 稅捐及規費	2,096		
0231 保險費	130		
0249 臨時人員酬金	750		
0271 物品	882		
0279 一般事務費	3,001		
0282 房屋建築養護費	1,990		
0283 車輛及辦公器具養護費	278		
0284 設施及機械設備養護費	2,632		
0291 國內旅費	81		
0299 特別費	96		
0400 獎補助費	270		

國立科學工業園區實驗高級中學
歲出計畫提要及分支計畫概況表

經資門併計

中華民國101年度

單位：新臺幣千元

工作計畫名稱及編號	5145101101 行政管理	預算金額	364,944
分支計畫及用途別科目	預算金額	承辦單位	說 明
0475 獎勵及慰問	270		<p>〔0271〕</p> <p>10. 員工文康活動費每人每年3,000元*274人=822千元及保全費、影印紙、報費、環境佈置、廁所清潔委外、員工健康檢查費補助、雜支等2,179千元，合共3,001千元。〔0279〕</p> <p>11. 辦公廳舍、教室、學生宿舍及其他建築之修繕費等1,990千元。〔0282〕</p> <p>12. 車輛養護費機車1輛依規定每年1,663元，計2千元，辦公器具養護費按預算員額263人，每人每年1,048元編列，年列276千元，合計年列278千元。〔0283〕</p> <p>13. 校區環境維護含景觀維護、除草、排水溝清理、飲水機維護、水塔清洗、空調冷氣機、速印機、電梯等養護維修，活動中心場地使用維護費，計列2,632千元。〔0284〕</p> <p>14. 台澎金馬地區旅費計列81千元。〔0291〕</p> <p>15. 特別費按規定標準計列96千元。〔0299〕</p> <p>16. 退休退職人員45人(含技工工友7人)三節慰問金270千元。(0475)</p>

**國立科學工業園區實驗高級中學
歲出計畫提要及分支計畫概況表**

經資門併計

中華民國101年度

單位：新臺幣千元

工作計畫名稱及編號	5145101102 教學訓輔業務	預算金額	18,031
-----------	-------------------	------	--------

計畫內容：

本計畫依據中等學校教育法令配合國策，實施課程編制、教材、教法等持續性實驗方案，以發揮多元教育功能，減少歸國學人及僑胞子女之文化衝突，有計畫地加強文化轉移之功能，就現有設施分別編成下列各部共104班教學。

1. 高中部教學：高中一年級四班，二年級四班，三年級四班共計十二班，年級分自然組與社會組分別授課。
2. 國中部教學：國中一年級五班，二年級五班，三年級五班共計十五班。
3. 國小部教學：國小一至三年級各六班，四至六年級各七班，共計三十九班。
4. 幼稚部教學：小班二班，大班二班共計四班。
5. 雙語部教學：二十四班。
6. 資源教室班：國中部一班，國小部六班共計七班。
7. 科學班：高中一年級一班、二年級一班、三年級一班。

預期成果：

由教務處及國小部、雙語部教學組負責督導完成教學進度，預計培育學生3,000人，國中第一志願升學率達50%，高中部及雙語部升大學錄取率達99.5%。

分支計畫及用途別科目	預算金額	承辦單位	說明
01 基本教學訓輔工作維持	5,005	實驗中學	1. 教師進修學分費130千元。(0201)
0200 業務費	3,751		2. 水電費2,157千元。(0202)
0201 教育訓練費	130		3. 郵資、電話費、網路通訊費230千元。(0203)
0202 水電費	2,157		4. 實中園地等刊物印製、校運會、校慶會、畢業典禮、齶齒防治費及雜支等經費1,205千元。(0279)
0203 通訊費	230		5. 接洽公務國內出差旅費29千元。(0291)
0279 一般事務費	1,205		6. 軟體、電腦設備及圖書儀器教學器具、設備費1,234千元。(0306、0319)
0291 國內旅費	29		7. 身心障礙學生獎助金20千元。(0441)
0300 設備及投資	1,234		
0306 資訊軟硬體設備費	100		
0319 雜項設備費	1,134		
0400 獎補助費	20		
0441 對學生之獎助	20		
02 高國中部教學訓輔經費	3,961	實驗中學	1. 教學管理系統維護55千元。(0215)
0200 業務費	2,591		2. 租用車輛供學生代表學校對外活動之租車費200千元。(0219)
0215 資訊服務費	55		3. 專家講座鐘點費，學生比賽活動專家評審費，藝術團體表演費等120千元。(0250)
0219 其他業務租金	200		4. 教學材料器具費385千元，緊急救護器材190千元，共計575千元。(0271)
0250 按日按件計資酬金	120		5. 教材考卷印刷、影印紙、獎牌製作、影印機租用、環境佈置、雜支等916千元。(0279)
0271 物品	575		6. 學生代表學校對外活動差旅費30千元。(0279)
0279 一般事務費	971		7. 班級教室佈置、學生幼獅月刊、比賽活動獎勵等25千元。(0279)
0284 設施及機械設備養護費	575		
0291 國內旅費	95		
0300 設備及投資	1,339		
0306 資訊軟硬體設備費	200		

國立科學工業園區實驗高級中學
歲出計畫提要及分支計畫概況表

經資門併計

中華民國101年度

單位：新臺幣千元

工作計畫名稱及編號	5145101102 教學訓輔業務	預算金額	18,031
分支計畫及用途別科目	預算金額	承辦單位	說 明
0319 雜項設備費	1,139		8.教學儀器設備、設施之修繕等499千元，電腦設備維護及管理費76千元，共計575千元。 〔0284〕 9.教師教學觀摩研習出差及校外教學出差等旅費95千元。〔0291〕 10.教學用軟體及電腦、週邊設備等200千元。〔0306〕 11.圖書儀器教學器具及設備費1,139千元。〔0319〕 12.軍公教遺族就學優待補助費：15,175元*2人=31千元。(0441)
0400 獎補助費	31		
0441 對學生之獎助	31		
03 雙語部教學訓輔經費	6,095	實驗中學	1.外籍教師研習報名費63千元。(0201) 2.外籍教師宿舍租金每月85,368元*12月=1,025千元。〔0219〕 3.租用車輛供學生代表學校對外活動之租車費50千元。(0219) 4.外籍教師證照及工作許可證認證費，簽證、居留證之申請費等，共計71千元。(0221) 5.舉辦東亞地區國際學校聯合諮商協會(EARCOS)研習，邀請國內外專家學者之演講鐘點費及差旅費等經費50千元。(0250) 6.專家講座鐘點費、學生比賽活動專家評審費、藝術團體表演費等63千元。〔0250〕 7.加入ERB美國教育資料局入會年費11千元、WASC國際學校認證委員會及EARCOS國際學校教師聯合諮商協會年費100千元、ISS國際學校服務機構年費225千元、NACAC全美本部大學申請入學諮商協會及NAVIANCE協會之年費65千元、Community Service Center國際社區服務中心300千元、OACAC大學申請諮商國際協會5千元等，共計706千元。〔0261〕 8.教學材料器具費227千元。〔0271〕 9.美國大學先修課程(AP)教師用教材費50千元，參加模擬聯合國(MUN)活動所需光碟、材料等50千元，共計100千元。(0271) 10.教材考卷印刷、影印紙、影印機租用、教師用教科書及雜支等493千元。〔0279〕 11.外籍教師教材運輸補助費約6人，全年約需10
0200 業務費	4,805		
0201 教育訓練費	63		
0219 其他業務租金	1,075		
0221 稅捐及規費	71		
0250 按日按件計資酬金	113		
0261 國際組織會費	706		
0271 物品	327		
0279 一般事務費	1,212		
0284 設施及機械設備養護費	595		
0291 國內旅費	63		
0293 國外旅費	580		
0300 設備及投資	1,030		
0306 資訊軟硬體設備費	148		
0319 雜項設備費	882		
0400 獎補助費	260		
0441 對學生之獎助	260		

國立科學工業園區實驗高級中學
歲出計畫提要及分支計畫概況表

經資門併計

中華民國101年度

單位：新臺幣千元

工作計畫名稱及編號	5145101102 教學訓輔業務	預算金額	18,031
分支計畫及用途別科目	預算金額	承辦單位	說 明
			0千元。(0279)
			12.AP Chinese與中文課程之統整活動及模擬聯合國活動所需之註冊費及雜費等300千元。(0279)
			13.WASC機構代表來台訪視人員之餐費及住宿費等50千元。(0279)
			14.認證機購系統網路使用費600美元，計約20千元。(0279)
			15.學生活動刊物，如Model United nations模擬聯合國活動及vistas刊物印製，英文簡介等142千元。(0279)
			16.學生代表學校對外活動差旅費60千元。(0279)
			17.班級教室佈置、比賽活動獎勵等47千元。(0279)
			18.教學儀器設備、校舍設施之修繕等522千元，電腦設備維護及管理費73千元，共計595千元。(0284)
			19.教師教學觀摩研習出差及校外教學出差等旅費63千元。(0291)
			20.出席國際學校甄聘會議聘任外籍教師之國外旅費450千元。(0293)
			21.參加WASC及EARCOS研習及出席MUN模擬聯合國會議之國外旅費130千元。(0293)
			22.教學用軟體及電腦、週邊設備等148千元。(0306)
			23.圖書儀器教學器具及設備費882千元。(0319)
			24.工讀生薪資260千元。(0441)
04 國小部教學訓輔經費	2,970	實驗中學	1.教學管理系統維護30千元。(0215)
0200 業務費	1,857		2.專家講座鐘點費、學生比賽活動專家評審費、藝術團體表演費等80千元。(0250)
0215 資訊服務費	30		3.幼稚園部學生體能活動、親子講座鐘點費50千元。(0250)
0250 按日按件計資酬金	130		4.教學材料器具費306千元。(0271)
0271 物品	306		5.教材考卷印刷、影印紙、獎牌製作、影印機租用、環境佈置、雜支等301千元。(0279)
0279 一般事務費	593		6.學生代表學校對外活動差旅費60千元。(0279)
0284 設施及機械設備養護費	694		
0291 國內旅費	104		

國立科學工業園區實驗高級中學
歲出計畫提要及分支計畫概況表

經資門併計

中華民國101年度

單位：新臺幣千元

工作計畫名稱及編號	5145101102 教學訓輔業務	預算金額	18,031
分支計畫及用途別科目	預算金額	承辦單位	說 明
0300 設備及投資	1,113		7. 班級教室佈置、學生閱報、比賽活動獎勵、義工家長服務獎勵品等180千元。(0279)
0306 資訊軟硬體設備費	250		8. 幼稚園部學生活動費52千元。(0279)
0319 雜項設備費	863		9. 景觀維護、教學儀器設備、校舍設施之修繕等493千元，電腦設備維護及管理費201千元，共計694千元。〔0284〕
			10. 教師教學觀摩研習出差及校外教學出差等旅費104千元。〔0291〕
			11. 教學用軟體及電腦、週邊設備等250千元。〔0306〕
			12. 圖書儀器教學器具及設備費863千元。〔0319〕

國立科學工業園區實驗高級中學
歲出計畫提要及分支計畫概況表

經資門併計

中華民國101年度

單位：新臺幣千元

工作計畫名稱及編號	5145101104 教學建築及設備	預算金額	145,856
-----------	--------------------	------	---------

計畫內容：

- 1.改善校園教學環境及設施。
- 2.汰換及購置行政與教學用電腦。
- 3.汰換與購置各項教學設備。

預期成果：

- 1.改善校園設施以延長其使用年限10年、節省10%電費，並提供正常電壓之優良教學環境，提升教育品質。
- 2.增購及汰換50台電腦及相關軟體，以使學生上課時能1人1機，提高學習效果；辦公室全面電腦化，以提高行政效率。
- 3.學校土地使用面積增加5.6公頃，更新田徑場，改善目前場地不平整、跑道處處修補之窘境；增闢籃、排球場，增加學生活動空間；新建綜合體育館，增加游泳池使用人數及時間；新建教學大樓，解決目前教學空間不足問題，並提升未來教學品質。

分支計畫及用途別科目	預算金額	承辦單位	說明
01 校舍改善工程	141,726	實驗中學	房屋建築及設備費141,726千元：(0302)
0300 設備及投資	141,726		1.壁癌處理及建物整修1,000千元。
0302 房屋建築及設備費	141,726		2.節能減碳工程(第二期)800千元。 3.廁所改善工程(第四期)1,000千元。 4.辦公室及教室整建600千元。 5.本校「國立科學工業園區實驗高級中學教室及運動場擴建中程計畫」(奉行政院秘書長98年7月1日院臺科字第0980039318號函原則同意)之擴建教學大樓及運動場設施等，用以解決教學空間與學生活動場地長年不足問題，總工程經費321,710千元，執行期間自98年度起至102年度止，以前年度已編列50,024千元，本年度編列工程費91,419千元。 6.本校「國科會所屬園區實驗高級中學建設計畫」子計畫(二)「國立科學工業園區實驗高級中學新建綜合體育館」(業經行政院100年12月13日院臺科字第1000065615號函同意)之興建綜合體育館，用以解決學校運動設施老舊，學生長期活動空間不足問題，總工程經費154,617千元，執行期間自101年度至102年度止，本年度編列工程費46,907千元。
02 資訊設備	2,730	實驗中學	資訊設備費2,730千元：(0306)
0300 設備及投資	2,730		1.增購或汰換行政及教室電腦設備約50部計1,300千元。
0306 資訊軟硬體設備費	2,730		2.伺服器及網路交換設備汰換450千元。 3.辦公行政用套裝軟體、防毒軟體(全校授權)220千元。 4.電腦週邊設備360千元。 5.公文管理系統及主機等設置400千元。

國立科學工業園區實驗高級中學
歲出計畫提要及分支計畫概況表

經資門併計

中華民國101年度

單位：新臺幣千元

工作計畫名稱及編號	5145101104 教學建築及設備	預算金額	145,856
分支計畫及用途別科目	預算金額	承辦單位	說 明
03 教室及辦公設備	1,400	實驗中學	雜項設備費1,400元：(0319)
0300 設備及投資	1,400		1. 教室儲物櫃更新500千元。
0319 雜項設備費	1,400		2. 外籍教師宿舍傢俱500千元。 3. 國小部遊樂場設備汰換400千元。

本 頁 空 白

**國立科學工業園區實驗高級中學
各項費用彙計表**

中華民國101年度

單位：新臺幣千元

工作計畫名稱及編號 第一、二級用途別 科目名稱及編號	5145101101 行政管理	5145101102 教學訓輔業務	5145101104 教學建築及設備	合 計
合 計	364,944	18,031	145,856	528,831
0100人事費	351,259	-	-	351,259
0103法定編制人員待遇	212,588	-	-	212,588
0104約聘僱人員待遇	4,588	-	-	4,588
0105技工及工友待遇	4,172	-	-	4,172
0111獎金	52,366	-	-	52,366
0121其他給與	2,888	-	-	2,888
0131加班值班費	2,149	-	-	2,149
0142退休退職給付	37,140	-	-	37,140
0143退休離職儲金	16,619	-	-	16,619
0151保險	18,749	-	-	18,749
0200業務費	13,415	13,004	-	26,419
0201教育訓練費	-	193	-	193
0202水電費	461	2,157	-	2,618
0203通訊費	520	230	-	750
0215資訊服務費	400	85	-	485
0219其他業務租金	98	1,275	-	1,373
0221稅捐及規費	2,096	71	-	2,167
0231保險費	130	-	-	130
0249臨時人員酬金	750	-	-	750
0250按日按件計資酬金	-	363	-	363
0261國際組織會費	-	706	-	706
0271物品	882	1,208	-	2,090
0279一般事務費	3,001	3,981	-	6,982
0282房屋建築養護費	1,990	-	-	1,990
0283車輛及辦公器具養護費	278	-	-	278
0284設施及機械設備養護費	2,632	1,864	-	4,496
0291國內旅費	81	291	-	372
0293國外旅費	-	580	-	580
0299特別費	96	-	-	96

**國立科學工業園區實驗高級中學
各項費用彙計表**

中華民國101年度

單位：新臺幣千元

工作計畫名稱及編號 第一、二級用途別 科目名稱及編號	5145101101 行政管理	5145101102 教學訓輔業務	5145101104 教學建築及設備	合 計
0300設備及投資	-	4,716	145,856	150,572
0302房屋建築及設備費	-	-	141,726	141,726
0306資訊軟硬體設備費	-	698	2,730	3,428
0319雜項設備費	-	4,018	1,400	5,418
0400獎補助費	270	311	-	581
0441對學生之獎助	-	311	-	311
0475獎勵及慰問	270	-	-	270

**國立科學工業園區實驗高級中學
人事費分析表**

中華民國101年度

單位：新臺幣千元

人 事 費 別	金 額	說 明
一、民意代表待遇	-	
二、政務人員待遇	-	
三、法定編制人員待遇	212,588	
四、約聘僱人員待遇	4,588	
五、技工及工友待遇	4,172	
六、獎金	52,366	
七、其他給與	2,888	
八、加班值班費	2,149	超時加班費：0千元。
九、退休退職給付	37,140	
十、退休離職儲金	16,619	
十一、保險	18,749	
十二、調待準備	-	
合 計	351,259	

本 頁 空 白

國立科學工業園

預算員額

中華民國

科 目				員 額 (單位 :														
款	項	目	節	名 稱	職 員		警 察		法 警		駐 衛 警		工 友		技 工		駕 駛	
					本 年 度	上 年 度	本 年 度	上 年 度	本 年 度	上 年 度	本 年 度	上 年 度	本 年 度	上 年 度	本 年 度	上 年 度	本 年 度	上 年 度
18				0045000000 國家科學委員會主管	263	263	-	-	-	-	-	-	8	8	3	3	-	-
	2			0045100000 科學工業園區管理局 及所屬	263	263	-	-	-	-	-	-	8	8	3	3	-	-
		1		5145101100 國立科學工業園區實 驗高級中學	263	263	-	-	-	-	-	-	8	8	3	3	-	-
			1	5145101101 行政管理	263	263	-	-	-	-	-	-	8	8	3	3	-	-

區實驗高級中學
明細表

101年度

單位：新臺幣千元

人)								年 需 經 費			說 明
聘 用		約 僱		駐外雇員		合 計		本 年 度	上 年 度	比 較	
本 年 度	上 年 度	本 年 度	上 年 度	本 年 度	上 年 度	本 年 度	上 年 度				
-	-	-	-	-	-	274	274	349,110	337,971	11,139	國立科學工業園區實驗高級中學 101年度臨時僱工預計進用人數 計3人，其中辦理公文整理歸檔 及學生升學與就業資料借閱管理 等業務2人556千元，游泳池救生 員1人194千元。
-	-	-	-	-	-	274	274	349,110	337,971	11,139	
-	-	-	-	-	-	274	274	349,110	337,971	11,139	
-	-	-	-	-	-	274	274	349,110	337,971	11,139	

國立科學工業園區實驗高級中學

公務車輛明細表

中華民國101年度

單位：新臺幣千元

車輛數	車輛種類	乘客人數 不含司機	購置 年月	汽缸總排氣量 (立方公分)	油料費			養護費	其 他	備 註
					數量(公升)	單價(元)	金額			
1	現有車輛： 一般公務用機車		196.02	50	276	32.80	9	2	2	SHP-993。實中。
	合 計				276		9	2	2	