

17-2

中華民國 103 年度

中央政府總預算

科學工業園區管理局
及所屬單位預算



科學工業園區管理局編

科學工業園區管理局及所屬

單位預算目次

中華民國 103 年度

壹、預算總說明	1-10
貳、主要表	
一、歲入來源別預算表	11-13
二、歲出機關別預算表	14-16
參、附屬表	
一、歲入項目說明提要表	
1. 罰金罰鍰及怠金-罰金罰鍰	17
2. 賠償收入-一般賠償收入	18
3. 行政規費收入-審查費	19
4. 行政規費收入-證照費	20
5. 行政規費收入-登記費	21
6. 使用規費收入-資料使用費	22
7. 使用規費收入-服務費	23
8. 財產孳息-利息收入	24
9. 財產孳息-權利金	25
10. 財產孳息-租金收入	26
11. 廢舊物資售價	27
12. 學雜費收入	28
13. 雜項收入-其他雜項收入	29
二、歲出計畫提要及分支計畫概況表	
1. 國立科學工業園區實驗高級中學-行政管理	30-31
2. 國立科學工業園區實驗高級中學-教學訓輔業務	32-35
3. 國立科學工業園區實驗高級中學-教學建築及設備	36
4. 一般行政	37-38
5. 園區業務推展-綜合企劃	39-42
6. 園區業務推展-投資推廣	43-46
7. 園區業務推展-社會行政	47-49

科學工業園區管理局及所屬

單位預算目次

中華民國 103 年度

8. 園區業務推展-工商行政	50-51
9. 園區業務推展-營建行政	52
10. 園區業務推展-地政及規劃	53-54
11. 新竹生物醫學園區	55-57
12. 第一預備金	58
三、各項費用彙計表	60-65
四、歲出用途別科目分析表	66-67
五、資本支出分析表	68-69
六、人事費分析表	70
七、預算員額明細表	72-73
八、公務車輛明細表	74
九、現有辦公房舍明細表	76-77
十、補助經費分析表	78-79
十一、捐助經費分析表	80-83
十二、派員出國計畫預算總表	85
十三、派員出國計畫預算類別表—開會、談判	86-87
十四、歲出按職能及經濟性綜合分類表	88-89
十五、跨年期計畫概況表	90
十六、委辦經費分析表	92-97
十七、立法院審議中央政府總預算案所提決議、附帶決議及注意辦理事項辦理情形報告表	98-112

附錄一、科學工業園區管理局

附錄二、國立科學工業園區實驗高級中學

壹、預算總說明

科學工業園區管理局

預算總說明

中華民國 103 年度

一、現行法定職掌

本局係依『科學工業園區設置管理條例』第 5 條規定於民國 69 年 9 月 1 日成立，有關本局組織條例係奉 總統 69 年 7 月 25 日(69)台統一義字第 4213 號令公布施行，並奉總統 92 年 6 月 25 日華總一義字第 09200114910 號令修正施行。

(一) 機關主要職掌：

1. 科學工業園區管理局

依據『科學工業園區設置管理條例』規定，本局主要執掌如下：

- (1) 關於園區發展政策、策略及相關措施規劃之推動事項。
- (2) 關於所屬分局之監督及指揮事項。
- (3) 關於園區事業設立之審查事項。
- (4) 關於科學技術研究創新與發展之推動事項。
- (5) 關於吸引投資及對外宣傳事項。
- (6) 關於財務之計劃、調度及稽核事項。
- (7) 關於產品市場調查事項。
- (8) 關於園區事業之營運輔導及服務事項。
- (9) 關於產品檢驗發證及產地證明簽發事項。
- (10) 關於電信器材進、出口查驗及護照憑證之簽發事項。
- (11) 關於園區事業外籍人員延長居留申請之核轉事項。
- (12) 關於外籍或僑居國外專門性或技術性人員聘僱之許可及管理事項。
- (13) 關於減免稅捐相關證明之核發事項。
- (14) 關於外匯及貿易業務事項。
- (15) 關於預防走私措施事項。
- (16) 關於統一核發工商登記證照、工業用電證明事項。
- (17) 關於安全、防護事項。
- (18) 關於工商團體之業務事項。
- (19) 關於勞工行政、勞工安全衛生、公害防治及勞動檢查事項。
- (20) 關於公有財產管理、收益事項。
- (21) 關於都市計畫之檢討及變更、非都市土地之檢討及變更編定、都市設計審議、土地使用管制與建築管理事項。

- (22) 關於各項公共設施之建設及管理事項。
- (23) 關於社區編定、開發及管理事項。
- (24) 關於廠房、住宅、宿舍之興建及租售事項。
- (25) 關於促進建教合作及技術訓練事項。
- (26) 關於科學技術人才訓練及人力資源之獲得與調節事項。
- (27) 關於通用之技術服務設施事項。
- (28) 關於儲運單位及保稅倉庫之設立、經營或輔導管理事項。
- (29) 關於公共福利事項。
- (30) 關於園區事業業務及財務狀況查核事項。
- (31) 關於資訊管理網路運用及園區資訊化發展之推動事項。
- (32) 有關園區環境保護工作之規劃推動執行與管理事項。
- (33) 其他有關園區事業或機構之設廠或擴充規模之相關證照之核轉事項。
- (34) 其他有關行政管理事項。

2. 國立科學工業園區實驗高級中學

- (1) 為服務新竹科學工業園區事業單位、投資廠商及相關學術機構，提供其子女優良就學環境，吸引海內外高科技產業及科學技術人才至台投資，並為國家培育未來棟樑，確保並創造長期競爭優勢。
- (2) 幼兒園、國小部及國中部提供紮實之基礎教育，培養身心健康，適性發展之現代國民。
- (3) 高中部延續國民義務教育，培養健全公民、促進生涯發展，奠定研究學術及學習專門知能之基礎為目的。
- (4) 雙語部參採北美學制，兼重中英文課程與中西社會課程，為海外歸國高科技人才及外籍科技人員提供國小至高中階段教育，以利國內外教育銜接。

(二) 內部分層業務：

1. 科學工業園區管理局

依『科學工業園區管理局組織條例』之規定，本局置局長一人，綜理局務，由具備高科技學識及管理專長者擔任；副局長二人，襄理局務；下設六組五室，分別掌理及代辦有關事項如下：

- (1) 企劃組：掌理有關科學工業園區（以下簡稱園區）發展政策、策略及相關措施之規劃，科技研究創新與發展之推動，科技

人才之訓練及人力資源之獲得與調節，建教合作與技術訓練，員工子弟學校之業務協調等事項。

- (2) 投資組：掌理有關園區吸引投資與對外宣傳，廠商科技能力與產品性能之評估，通用之技術服務設施，外匯及貿易業務，產品檢驗發證，產地證明之簽發與產品市場調查等事項。
- (3) 勞資組：掌理有關園區工商團體之業務督導、勞資關係、公共福利、勞工安全衛生、勞動檢查等事項。
- (4) 工商組：掌理有關園區事業設立、營運之輔導與財務稽核、電器器材進出口查驗與護照憑證之簽發，工商登記證照及減免稅捐證明之核發，外籍與僑居國外人員聘僱之許可及管理，儲運及保稅倉庫之經營與輔導管理，預防走私與安全防護等事項。
- (5) 營建組：掌理有關園區土地之開發及各項公共設施之建設與維護，廠房及住宅之興建，工業用電證明之核發，環境保護相關業務之規劃與管理等事項。
- (6) 建管組：掌理有關園區土地之編定與徵收，廠房及住宅之租賃及其他公有財產之管理與收益，都市計畫土地使用管制與建築管理，景觀規劃與管理等事項。
- (7) 資訊室：掌理有關園區資訊業務規劃與管理，園區資訊化發展之推動，增值網路服務引進、應用與整合，資訊系統設計，資料處理，資訊應用訓練與諮詢服務等事項。
- (8) 秘書室：掌理文書、印信、出納、庶務、法律事務、研究考核、公共關係及不屬其他組、室事項。
- (9) 人事室：依法辦理人事管理事項。
- (10) 主計室：依法辦理歲計、會計事項，並兼辦統計事項。
- (11) 政風室：依法辦理政風事項。

2. 國立科學工業園區實驗高級中學

- (1) 置校長一人，綜理全校校務。
- (2) 本校依教育性質及業務需要，設置 3 處（教務處、學生事務處、總務處）、4 部（國民中學部、國民小學部、幼兒園部、雙語教學部）、1 館（圖書館）、1 會（輔導工作委員會）、2 室（主計室、人事室），分別掌理全校各項事務，並置秘書 1 人，由專任教師兼任，總理秘書事務，另置軍訓教官及護理教師各若干人。

- (3) 教務處：辦理課程編排、教學實施及課業考查、學籍及成績考查、教學設備及實驗器材、課程、教材、教法及其他教育上之實驗研究等事項。
- (4) 學生事務處：辦理學生訓育實施、課外活動及群育成績考查、學生生活輔導、德育成績考查、學生體育及課外運動、學生衛生及保健等事項。
- (5) 總務處：辦理文書及文卷保管、收發物品採購、校舍修繕、工友管理及校舍、物品、財產之保管及登記轉移、現金出納、票據契約、證券之保管及轉移等事項。
- (6) 國民小學部：辦理國小部課程發展及課務安排、國小部訓育、生活輔導、國小部輔導工作計畫、生命、性別平等教育、國小部班級課務編排、學藝活動及教學研究、國小部招生、註冊、學籍及學生成績考查、國小部資訊教育、網站建置及維護等事項。
- (7) 雙語教學部：辦理雙語教學部課程編排、教學實施及課業考查、雙語教學部學生訓育實施、課外活動、雙語教學部學生學籍、入學註冊及成績考查、雙語教學部教學設備、實驗器材、教具圖書、中英文教科書、雙語教學部學生心理輔導、升學輔導及諮商輔導、外籍教師學經歷認證、入出境簽證、居留、生活安置等事項。
- (8) 圖書館：置主任一人，綜理館務，由專業人員擔任，必要時得就具有專業知能之專任教師中聘兼。
- (9) 輔導工作委員會：置主任輔導教師一人，由輔導教師兼任，綜理學生輔導工作。
- (10) 主計室：依法辦理本校歲計、會計及兼辦統計等事項。
- (11) 人事室：依法辦理本校人事管理事項。

(三) 組織系統圖及預算員額說明表

1. 科學工業園區管理局組織系統圖及預算員額說明表

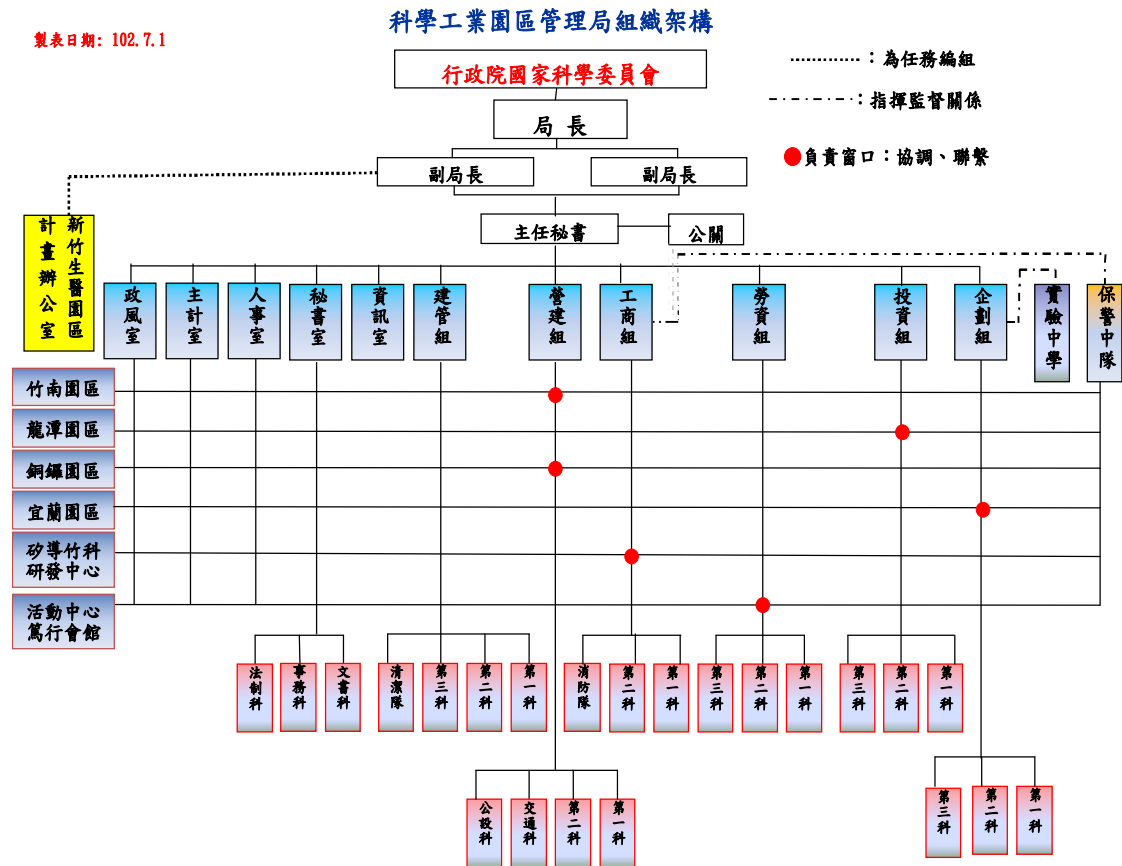

園區之開發設置已達成吸引高科技產業投資之策略目標，形成產業聚落，成功為我國高科技產業塑造國際競爭優勢，近年來因應產業擴充需求增闢竹南、銅鑼、龍潭、宜蘭及新竹生醫園區，均借重竹科同仁的工作經驗，積極推動新園區開發，貢獻國家經濟。103 年配置預算員額任用 121 人，聘用及約僱 62 人，技工、工友及駕駛 22 人。

科學工業園區管理局 103 年度預算員額說明表

	職員	聘用	約僱	技工	工友	駕駛	合計
103 年	121	56	6	8	11	3	205

2. 國立科學工業園區實驗高級中學組織系統圖及預算員額說明表

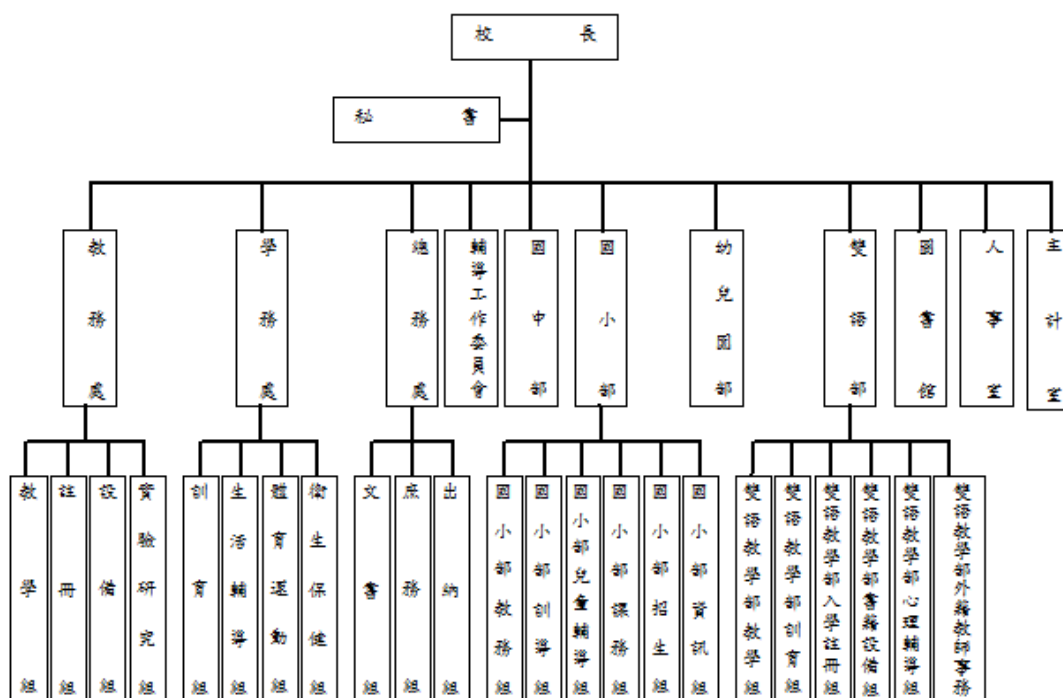

國立科學工業園區實驗高級中學 103 年度預算員額說明表

	職員	聘用	約僱	駕駛	技工	工友	合計
103 年	267	0	0	0	3	8	278

二、科學工業園區管理局 103 年度施政目標與重點

政府設立科學工業園區的目的，在提供一優良的產業發展環境，以引進高科技工業投資創業及延攬、培育優秀科技人才，促使國內產業結構轉型與升級。竹科自 69 年設立迄今，園區範圍從 605 公頃擴增到 1,342 公頃，成功的開發經驗更擴散至南部以及中部科學園區，型塑北、中、南各具特色的產業聚落，帶動了區域經濟均衡發展與地方繁榮，同時也驅動國內主要產業上、中、下游緊密完整的群聚 (cluster) 效應，躍升我國成為全球矚目的 IT、IC 高科技產業重鎮，璀璨的績效與成功經驗深獲國內外各界一致的肯定與學習。

本局秉持「便民、效率、忠誠與廉能」之園區核心價值，以「建立優質的園區創新與投資環境、貢獻國家經濟」為願景目標，廣續開

發新竹科學工業園區，除新竹園區外，亦已積極開發竹南、銅鑼、新竹生醫、龍潭及宜蘭等園區，為因應產業轉型之需求，未來將持續以創新為導向，配合「創新到創業激勵計畫」，扮演落實研究成果至業界應用之橋梁，落實科技研發成果產業化，以協助企業創新，提升企業研發技術與園區國際競爭力；並將加強與地方政府合作，促進區域發展。另隨著國家整體環境品質標準提升，積極引進低用水、低污染產業，尤其是引進新能源、生技產業等具前瞻與創新之產業，以促使科技與綠色環境共榮與永續發展，帶動經濟發展及增加就業，打造更高附加價值的創新園區。

本局依據行政院 103 年度施政方針，配合中程施政計畫及核定預算額度，並針對當前社會狀況及本局未來發展需要，編定 103 年度施政計畫，其目標與重點如次：

(一)年度施政目標：

1. 推動前瞻、核心科技之研發與創新：

(1)加強產官學研合作，促進產業創新動能

(a) 善用學研機構之研發能量，推動園區廠商與學研機構產學合作計畫，創造產業差異化與高附加價值，促進我國高科技產業創新動能。

(b) 辦理「科學工業園區研發精進產學合作計畫」，以鼓勵廠商持續研發精進，加速協助企業優化轉型之目標，為企業創造永續競爭力。

(2)促進高科技產業升級，提升園區國際競爭力

(a) 面對產業變革，匯集產學研能量，提升園區國際競爭力，加速綠能/生醫/4C 市場切入，形塑高科技產業新聚落，帶動產業升級，打造新世代競爭力。

(b) 加速銅鑼、龍潭、宜蘭、及新竹生醫園區之開發，形塑我國高科技產業創新走廊，建構臺灣成為全球創新中心。

2. 建構優質科學園區：

(1)精進園區創新與投資環境，提供便民效率服務

(a) 強化交通建設、水電供應、工安環保、建管、工商及資訊服務，建構高效能產業發展環境，103 年預計引進 30 家以

上新進廠商。

- (b) 建立顧客導向的政府服務，滿足廠商營運及從業人員生活機能需求，並落實單一窗口服務，提升園區服務品質，達成廠商滿意度 75 分目標值。

(2)建設低碳綠能園區，創造永續發展環境

- (a) 辦理溫室氣體管理及園區廠商節水節能輔導，提供節能低碳資訊平台，並開放園區公共區域提供廠商認養植樹儲碳。
- (b) 秉持保護環境、珍惜資源及產業與環境生態永續共存之環境理念，促使科技與環境共榮。

(二)年度關鍵績效指標

關鍵策略目標	關鍵績效指標				
	關鍵績效指標	評估體制	評估方式	衡量標準	103 年度目標值
建構優質科學園區	科學園區廠商滿意度	4	統計數據	廠商對園區管理局提供服務之滿意度	75%
	引進高科技廠商家數	1	統計數據	當年度經本會科學工業園區審議委員會審議核准廠商家數	30 家
推動政府服務流程改造(跨機關目標)	規劃園區共用系統上線項目	1	統計數據	103 年度國科會統籌規劃三園區共用系統上線項目包括 1. 動產擔保系統、2. 污水計費管理系統共 2 項。	2

註：

評估體制之數字代號意義如下：

1. 指實際評估作業係運用既有之組織架構進行。
2. 指實際評估作業係由特定之任務編組進行。
3. 指實際評估作業係透過第三者方式（如由專家學者）進行。
4. 指實際評估作業係運用既有之組織架構並邀請第三者共同參與進行。
5. 其它。

三、科學工業園區管理局以前年度實施狀況及成果概述

(一)前年度（101）施政績效及達成情形分析：

年度績效目標	衡量指標	原訂目標值	績效衡量暨達成情形分析
發展科學工業園區	科學園區年度營業額	10,300 億元	<ol style="list-style-type: none"> 101 年園區廠商營業額達新台幣 1 兆 588 億元。 雖然 101 年全球因持續受財政懸崖、相關稅負及赤字刪減問題，使得經濟復甦緩慢，致使半導體產業與電子資訊等終端市場需求不振，引發價格下跌、買氣萎縮，惟竹科擁有研發創新型產業，較不易受景氣衝擊，全年營業額除達成原訂目標值外，並較 100 年同期成長 2.34%。
	引進高科技廠商家數	25 家	<ol style="list-style-type: none"> 101 年引進高科技廠商家數 36 家，計引進投資額 106.21 億元。 引進廠商主要為積體電路 12 家、光電 9 家、電腦及周邊 3 家、通訊 1 家、精密機械 2 家、生物技術 9 家，促進園區群聚效應持續擴大，大幅提昇園區整體產業技術水準與競爭優勢。
	廠商滿意度	75 分	<ol style="list-style-type: none"> 101 年科學園區廠商滿意度 80.02 分。 101 年竹科受訪共 491 家，有效回收 443 份，與 100 年相比，六大構面之滿意度分數均呈顯著上升，各構面分數亦達歷年新高。園區廠商對於本局整體表現的滿意度分數連續 4 年上升（98 年為 77.52 分、99 年為 78.33 分、100 年為 78.44 分），顯示廠商對本局整體施政服務品質，持續給予正面肯定。
	引進新能源及生技產業廠商家數	10 家	<ol style="list-style-type: none"> 101 年引進新能源及生技產業廠商家數 14 家。 新能源產業引進 5 家，投資額 14.56 億元，包括引進高亮度氮化鎵鎳磊晶片、LED 照明、太陽能電池糊狀導電劑、太陽能電池模組等；另外生技產業引進 9 家，投資額 20 億元，包括抗癌藥、流感疫苗、高階生物性傷口敷料、整合急症呼吸器支持系統、皮膚病治療機、聚乙烯縮醛醫療用相關耗材等，大幅提升生技產業研發能量。

(二)上年度(102)已過期間施政績效及達成情形(竹科):

關鍵策略目標	關鍵績效指標	績效衡量暨達成情形分析
	引進高科技廠商家數	截至 102 年 7 月止，引進高科技廠商家數共 17 家廠商，其引進投資額為 32.10 億元，包含積體電路 2 家；光電 5 家；電腦及週邊 2 家；生物技術 8 家。
	科學園區廠商滿意度	本案刻正由國科會委託第三公信業者推動辦理中，本項指標需至 102 年底始能完成。

貳、主要表

**科學工業園區管理局
歲入來源別預算表**

經資門併計

中華民國103年度

單位：新臺幣千元

科 目 稱					本年度預算數	上年度預算數	前年度決算數	本年度與 上年度比較	說 明
款	項	目	節	名					
				合計	119,288	94,199	85,433	25,089	
2				0400000000 罰款及賠償收入	2,580	3,776	2,460	-1,196	
	148			0445100000 科學工業園區管理局及 所屬	2,580	3,776	2,460	-1,196	
		1		0445100100 罰金罰鍰及怠金	2,170	3,123	2,037	-953	
			1	0445100101 罰金罰鍰	2,170	3,123	2,037	-953	本年度預算數之內容與上年度之比較如下： 1. 園區內建築工程未依建築法申請建照及勘驗之罰款收入1,000千元，較上年度減列503千元。 2. 園區內廠商違反公司法規定之罰款收入270千元，較上年度減列196千元。 3. 園區內廠商違反勞動基準法或勞工安全衛生法之罰款收入900千元，較上年度減列254千元。
			2	0445100300 賠償收入	410	653	423	-243	
			1	0445100301 一般賠償收入	410	653	423	-243	本年度預算數係廠商違約逾期交貨之賠償收入。
3				0500000000 規費收入	21,521	21,100	21,144	421	
	162			0545100000 科學工業園區管理局及 所屬	21,521	21,100	21,144	421	
		1		0545100100 行政規費收入	19,560	19,062	19,606	498	
			1	0545100101 審查費	2,100	2,095	2,116	5	本年度預算數之內容與上年度之比較如下： 1. 園區事業污染防治計畫書審查收入1,936千元，較上年度增列5千元。 2. 園區廠商裝置危險機具竣工檢查收入164千元，與上年度同。
			2	0545100102 證照費	2,674	3,227	1,437	-553	本年度預算數之內容與上年度之比較如下： 1. 電氣技術人員執照費收入38千元，與上年度同。 2. 園區事業污染防治(治)許可證明文件證照費收入114千元，較上年度減列1

科學工業園區管理局 歲入來源別預算表

經資門併計

中華民國103年度

單位：新臺幣千元

科 目 節 名					本年度預算數	上年度預算數	前年度決算數	本年度與 上年度比較	說 明
			0545100103	登記費	14,786	13,740	16,053	1,046	0千元。 3. 園區內建築工程執照及使用執照收入2,522千元，較上年度減列543千元。 本年度預算數之內容與上年度之比較如下： 1. 園區內公司設立及變更登記費等收入14,501千元，較上年度增列1,054千元。 2. 園區內公司辦理動產擔保登記收入45千元，較上年度減列4千元。 3. 園區內廠商工廠登記費收入240千元，較上年度減列4千元。
	2		0545100300	使用規費收入	1,961	2,038	1,538	-77	
		1	0545100305	資料使用費	65	72	61	-7	本年度預算數之內容與上年度之比較如下： 1. 園區內廠商申請公司登記、工廠登記及動產擔保登記抄錄費收入35千元，較上年度減列7千元。 2. 國立科學工業園區實驗高級中學學生申請補發學生證及成績單等收入30千元，與上年度同。
		2	0545100312	場地設施使用費	-	617	570	-617	上年度預算數係行政大樓場地出借之使用費收入及借用宿舍員工自薪資扣回繳庫數。
		3	0545100313	服務費	1,896	1,349	908	547	本年度預算數之內容與上年度之比較如下： 1. 園區內廠商申請資格證明及工廠登記事項證明收入26千元，較上年度減列3千元。 2. 新竹生物醫學園區管理費收入1,870千元，較上年度增列550千元。
4			0700000000	財產收入	67,028	34,136	29,137	32,892	
	160		0745100000	科學工業園區管理局及所屬	67,028	34,136	29,137	32,892	
		1	0745100100	財產孳息	66,868	33,996	28,906	32,872	
		1	0745100101	利息收入	3	4	2	-1	本年度預算數係國立科學工業園區實驗

**科學工業園區管理局
歲入來源別預算表**

經資門併計

中華民國103年度

單位：新臺幣千元

科	項	目	節	名	目 稱	本年度預算數	上年度預算數	前年度決算數	本年度與 上年度比較	說 明
7	159			0745100105	權利金	8,641	8,641	7,441	0	高級中學薪資代扣款之專戶存款利息收入。 本年度預算數係園區展示中心委外營運之權利金收入。
				0745100106	租金收入	58,224	25,351	21,463	32,873	本年度預算數係行政大樓、新竹生物醫學園區生醫廠房及土地等租金收入。
				0745100600	廢舊物資售價	160	140	231	20	本年度預算數係出售報廢電腦等收入。
				1100000000	其他收入	28,159	35,187	32,692	-7,028	
				1145100000	科學工業園區管理局及所屬	28,159	35,187	32,692	-7,028	
				1145100100	學雜費收入	27,554	35,185	32,665	-7,631	本年度預算數係國立科學工業園區實驗高級中學學雜費收入。
				1145100900	雜項收入	605	2	27	603	
				1145100901	收回以前年度歲出	-	-	14	-	前年度決算數係收回以前年度員工溢領薪資及園區諮詢服務中心水電費分攤款等繳庫數。
				1145100909	其他雜項收入	605	2	13	603	本年度預算數係借用宿舍員工自薪資扣回繳庫數及使用郵資機酬金收入。

科學工業園區管理局及所屬
歲出機關別預算表

中華民國103年度

單位：新臺幣千元

經費門併計

科 目					本年度預算數	上年度預算數	本年度與上年度 比	說 明
款	項	目	節	名 稱				
17				004500000 國家科學委員會主管	1,181,152	1,774,842	-593,690	
	2			004510000 科學工業園區管理局及 所屬	1,181,152	1,774,842	-593,690	
				514510000 教育支出	420,104	656,413	-236,309	
		1		514510110 國立科學工業園區實驗 高級中學	420,104	656,413	-236,309	
			1	5145101101 行政管理	378,465	362,003	16,462	1. 本年度預算數378,465千元，包括人事費366,511千元，業務費11,648千元，獎補助費306千元。 2. 本年度預算數之內容與上年度之比較如下： (1) 人員維持費366,511千元，較上年度增列員工薪俸晉級差額、教師及工友計12人退休金等經費18,692千元。 (2) 基本行政工作維持費11,954千元，較上年度減列污水處理費、通訊費等2,230千元。
			2	5145101102 教學訓輔業務	21,129	19,440	1,689	1. 本年度預算數21,129千元，包括業務費14,935千元，設備及投資5,908千元，獎補助費286千元。 2. 本年度預算數之內容與上年度之比較如下： (1) 基本教學訓輔工作維持費5,622千元，較上年度減列教學設備費等89千元。 (2) 高國中部教學訓輔經費3,923千元，較上年度減列教學設備費等330千元。 (3) 雙語部教學訓輔經費5,991千元，較上年度減列教學設備費等332千元。 (4) 國小部教學訓輔經費2,890千元，較上年度減列教學設備費等263千元。 (5) 新增綠能科技教學拓展計畫經費2,703千元。
			3	5145101104 教學建築及設備	20,510	274,970	-254,460	1. 本年度預算數20,510千元，全數為設備及投資。 2. 本年度預算數之內容與上年度之比較如下： (1) 校舍改善工程經費18,188千元，較上年度減列擴校工程經費253,651千元，增列節能減碳工程等經費275千元，計淨減253,376千元，其中： <1> 教室及運動場擴建計畫總經費317,210千元，分年辦理，98至102年度已編列302,297千元，本年度續編最後1年經費14,913千元，較上年度減列145,941千元。 <2> 上年度新建綜合體育館預算業已編竣，所列107,710千元如數減列。 (2) 資訊設備經費1,542千元，較上年度減列會計人事總務管理系統等經費134千元。 (3) 教室及辦公設備經費780千元，較上年度減列國

科學工業園區管理局及所屬
歲出機關別預算表

中華民國103年度

單位：新臺幣千元

經資門併計

科 目					本年度預算數	上年度預算數	本年度與上年度 比	說 明
款	項	目	節	名 稱				
				5245100000				小部多功能教室器材設備更新等經費950千元。
				科學支出	761,048	1,118,429	-357,381	
		2		5245100100				
				一般行政	262,056	257,656	4,400	1. 本年度預算數262,056元，包括人事費238,152千元，業務費19,095千元，設備及投資4,479千元，獎補助費330千元。 2. 本年度預算數之內容與上年度之比較如下： (1) 人員維持費238,152千元，較上年度增列員工薪俸晉級差額等經費3,367千元。 (2) 基本行政工作維持費23,904千元，較上年度增列檔案庫房消防提升工程等經費1,033千元。
		3		5245101000				
				園區業務推展	235,335	240,198	-4,863	
		1		5245101020				
				綜合企劃	166,979	169,322	-2,343	1. 本年度預算數166,979千元，包括業務費70,667千元，設備及投資12,558千元，獎補助費83,754千元。 2. 本年度預算數之內容與上年度之比較如下： (1) 企劃作業經費4,391千元，較上年度減列辦理園區經營發展策略規劃等經費632千元。 (2) 創新技術研發獎助經費78,623千元，較上年度減列研發精進等經費6,942千元。 (3) 人才培訓經費26,971千元，較上年度減列辦理園區專業技術人才培訓業務等經費1,597千元。 (4) 管理作業計畫經費176千元，較上年度減列國內旅費等4千元。 (5) 園區資訊化業務規劃發展經費56,671千元，較上年度增列共用性行政業務系統規劃與建置分攤款等經費6,835千元。 (6) 電腦專業人員訓練經費147千元，較上年度減列國內旅費等3千元。
		2		5245101021				
				投資推廣	15,521	15,332	189	1. 本年度預算數15,521千元，包括業務費15,281千元，設備及投資50千元，獎補助費190千元。 2. 本年度預算數之內容與上年度之比較如下： (1) 業務推廣經費10,685千元，較上年度增列製作園區簡介影片等經費205千元。 (2) 投資服務經費3,074千元，較上年度減列國外旅費等347千元。 (3) 外貿服務經費748千元，較上年度減列建構優質台灣經貿環境與網路優質企業輔導等經費683千元。 (4) 新增科學園區創新創業場域及服務推動計畫經費1,014千元。
		3		5245101022				
				社會行政	37,335	40,487	-3,152	1. 本年度預算數37,335千元，包括業務費35,846千元

**科學工業園區管理局及所屬
歲出機關別預算表**

經資門併計

中華民國103年度

單位：新臺幣千元

科 目					本年度預算數	上年度預算數	本年度與上年度 比	說 明
款	項	目	節	名 稱				
			4	5245101023 工商行政	2,898	2,524	374	，設備及投資489千元，獎補助費1,000千元。 2. 本年度預算數之內容與上年度之比較如下： (1) 勞資關係及勞工福利經費4,814千元，較上年度減列辦理藝文表演、促進就業相關活動等經費166千元。 (2) 勞工檢查經費2,817千元，較上年度減列辦理輔導園區事業安全衛生及促進職場健康相關活動等經費174千元。 (3) 環境保護經費29,704千元，較上年度減列辦理園區地下水汙染整治等經費2,812千元。
			5	5245101024 營建行政	5,146	5,481	-335	1. 本年度預算數2,898千元，包括業務費2,148千元，設備及投資750千元。 2. 本年度預算數之內容與上年度之比較如下： (1) 工商服務與財稅管理經費1,175千元，較上年度減列廠商決算書表審查業務等經費43千元。 (2) 安全防護管理經費1,723千元，較上年度增列新竹園區防空警報系統等經費417千元。
			6	5245101026 地政及規劃	7,456	7,052	404	1. 本年度預算數5,146千元，全數為業務費。 2. 本年度預算數5,146千元，係辦理園區廠商節水、節能技術輔導等經費，較上年度減列335千元。
		4		5245101500 新竹生物醫學園區	262,657	619,575	-356,918	1. 本年度預算數7,456千元，包括業務費6,936千元，設備及投資520千元。 2. 本年度預算數之內容與上年度之比較如下： (1) 財產登記與管理經費1,759千元，較上年度減列國內旅費等26千元。 (2) 土地使用規劃及細部規劃經費2,786千元，較上年度增列都市計畫變更及土地更新使用規劃暨環境規劃等經費513千元。 (3) 建築管理經費683千元，較上年度減列國內旅費等27千元。 (4) 竹南、龍潭及宜蘭園區經費2,228千元，較上年度減列購置辦公設備等經費56千元。
		5		5245109800 第一預備金	1,000	1,000	0	仍照上年度預算數編列。

參、附屬表

**科學工業園區管理局及所屬
歲入項目說明提要表**

中華民國103年度

單位：新臺幣千元

來源子目及細目與編號	0445100100 罰金罰鍰及怠金	-0445100101 罰金罰鍰	預算金額	2,170	承辦單位	科學工業園區管理局
------------	-----------------------	---------------------	------	-------	------	-----------

歲 入 項 目 說 明

一、項目內容

1. 依建築法規定未依規定申請建照及勘驗者應繳之罰款。
2. 依公司法規定逾期申辦公司變更登記及逾期申報決算者應繳之罰款。
3. 未依勞工安全衛生法或勞動基準法規定辦理之事業單位之罰款。

二、法令依據

1. 建築法第85條至95條。
2. 公司法第387條及第438條。
3. 勞動基準法第79條至80條。
4. 勞工安全衛生法第33條至36條。

金 額 及 說 明

款	項	目	節	名 稱	金 額	說 明
2				0400000000 罰款及賠償收入	2,170	
	148			0445100000 科學工業園區管理局及所屬	2,170	
		1		0445100100 罰金罰鍰及怠金	2,170	
			1	0445100101 罰金罰鍰	2,170	1. 園區內建築工程未依建築法申請建照及勘驗之罰款收入1,000千元。 2. 園區內廠商違反公司法規定之罰款收入270千元。 3. 園區內廠商違反勞動基準法及勞工安全衛生法之罰款收入900千元。

**科學工業園區管理局及所屬
歲入項目說明提要表**

中華民國103年度

單位：新臺幣千元

來源子目及細目與編號	0445100300 賠償收入	-0445100301 一般賠償收入	預算金額	410	承辦單位	科學工業園區管理局、實驗中學
------------	--------------------	-----------------------	------	-----	------	----------------

歲 入 項 目 說 明

一、項目內容

廠商逾期交貨罰款。

二、法令依據

依據合約相關規定。

金 額 及 說 明

款	項	目	節	名 稱	金 額	說 明
2				0400000000 罰款及賠償收入	410	
	148			0445100000 科學工業園區管理局及所屬	410	
		2		0445100300 賠償收入	410	
			1	0445100301 一般賠償收入	410	1. 管理局廠商違約逾期交貨之賠償收入210千元。 2. 實驗高級中學廠商違約逾期交貨之賠償收入200千元。

**科學工業園區管理局及所屬
歲入項目說明提要表**

中華民國103年度

單位：新臺幣千元

來源子目及細目與編號	0545100100 行政規費收入	-0545100101 _審查費	預算金額	2,100	承辦單位	科學工業園區管理局
------------	----------------------	---------------------	------	-------	------	-----------

歲 入 項 目 說 明

一、項目內容

1. 園區事業污染防治計畫審查。
2. 園區廠商危險性機械設備竣工檢查。

二、法令依據

1. 固定污染源空氣污染防制許可或認可證明文件審查費及證書費收費標準。
2. 水污染防治各項許可申請收費標準。
3. 事業廢棄物清理計畫書審查費收費標準。
4. 勞工安全衛生法第8條。

金 額 及 說 明

款	項	目	節	名 稱	金 額	說 明
3				0500000000 規費收入	2,100	
	162			0545100000 科學工業園區管理局及所屬	2,100	
		1		0545100100 行政規費收入	2,100	
			1	0545100101 審查費	2,100	1. 園區事業污染防治計畫書審查費收入1,936千元。 2. 園區廠商裝置危險機具竣工檢查審查費收入164千元。

**科學工業園區管理局及所屬
歲入項目說明提要表**

中華民國103年度

單位：新臺幣千元

來源子目及細目與編號	0545100100 行政規費收入	-0545100102 證照費	預算金額	2,674	承辦單位	科學工業園區管理局
------------	----------------------	--------------------	------	-------	------	-----------

歲 入 項 目 說 明

一、項目內容

- 1.核發廠商園區事業登記費及電氣技術人員執照。
- 2.核發園區事業污染防治(治)許可證明文件證照。
- 3.核發建築執照及使用執照。

二、法令依據

- 1.工廠管理輔導法第34條。
- 2.經濟部能源局「專任電器技術人員及用電設備檢驗維護業管理規則」。
- 3.固定污染源空氣污染防治許可或認可證明文件審查費及證書費收費標準。
- 4.水污染防治各項許可申請收費標準。
- 5.事業廢棄物清理計畫書審查費收費標準。
- 6.建築法第29條。

金 額 及 說 明

款	項	目	節	名 稱	金 額	說 明
3	162	1	2	0500000000	2,674	
				規費收入		
				0545100000	2,674	
				科學工業園區管理局及所屬		
				0545100100	2,674	
				行政規費收入		
				0545100102	2,674	
				證照費		1. 園區內廠商電氣技術人員執照費收入38千元。 2. 園區事業污染防治(治)許可證明文件證照費收入114千元。 3. 園區內建築工程執照收入2,510千元。 4. 園區內建築使用執照收入12千元。

**科學工業園區管理局及所屬
歲入項目說明提要表**

中華民國103年度

單位：新臺幣千元

來源子目及細目與編號	0545100100 行政規費收入	-0545100103 _登記費	預算金額	14,786	承辦單位	科學工業園區管理局
------------	----------------------	---------------------	------	--------	------	-----------

歲 入 項 目 說 明

一、項目內容

核發廠商園區公司設立及變更登記、工廠登記、
動產抵押登記。

二、法令依據

1. 動產擔保交易法第11條。
2. 動產擔保交易施行細則第17條。
3. 公司法第438條。
4. 公司登記規費收費準則第4、7、8、9、10條。
5. 工廠管理輔導法第34條。

金 額 及 說 明

款	項	目	節	名 稱	金 額	說 明
3	162	1	3	0500000000	14,786	
				規費收入		
				0545100000		
				科學工業園區管理 局及所屬		
				0545100100	14,786	
				行政規費收入	14,786	
				0545100103	14,786	
				登記費	14,786	1. 園區內公司設立及變更登記費等收入14,501千元。 2. 園區內公司辦理動產擔保登記收入45千元。 3. 園區內廠商工廠登記費收入240千元。

**科學工業園區管理局及所屬
歲入項目說明提要表**

中華民國103年度

單位：新臺幣千元

來源子目及細目與編號	0545100300 使用規費收入	-0545100305 資料使用費	預算金額	65	承辦單位	科學工業園區管理局、實驗中學
------------	----------------------	----------------------	------	----	------	----------------

歲 入 項 目 說 明

一、項目內容

1. 廠商申請公司登記、工廠登記、動產擔保登記抄錄費收入。
2. 補發、申請學生證及成績單等。

二、法令依據

1. 動產法第11條。
2. 公司登記規費收費準則第11條至12條。
3. 工廠管理輔導法第34條。

金 額 及 說 明

款	項	目	節	名 稱	金 額	說 明
3				0500000000 規費收入	65	
	162			0545100000 科學工業園區管理局及所屬	65	
		2		0545100300 使用規費收入	65	
			1	0545100305 資料使用費	65	1. 園區內廠商申請公司登記、工廠登記、動產擔保登記抄錄費收入35千元。 2. 實驗高級中學學生申請補發學生證及成績單等收入30千元。

**科學工業園區管理局及所屬
歲入項目說明提要表**

中華民國103年度

單位：新臺幣千元

來源子目及細目與編號	0545100300 使用規費收入	-0545100313 _服務費	預算金額	1,896	承辦單位	科學工業園區管理局
------------	----------------------	---------------------	------	-------	------	-----------

歲 入 項 目 說 明

一、項目內容

1. 園區內廠商申請資格證明、工廠登記事項證明。
2. 新竹生物醫學園區廠商管理費。

二、法令依據

1. 公司登記規費收費準則第13條。
2. 工廠管理輔導法第34條。
3. 科學工業園區設置管理條例第27條。

金 額 及 說 明

款	項	目	節	名 稱	金 額	說 明
3				0500000000 規費收入	1,896	
	162			0545100000 科學工業園區管理局及所屬	1,896	
		2		0545100300 使用規費收入	1,896	
			3	0545100313 服務費	1,896	1. 園區內廠商申請資格證明、工廠登記事項證明收入26千元。 2. 新竹生物醫學園區管理費收入1,870千元。

**科學工業園區管理局及所屬
歲入項目說明提要表**

中華民國103年度

單位：新臺幣千元

來源子目及細目與編號	0745100100 財產孳息	-0745100101 利息收入	預算金額	3	承辦單位	國立科學工業園區實驗中學
------------	--------------------	---------------------	------	---	------	--------------

歲 入 項 目 說 明

一、項目內容

二、法令依據

專戶存款戶利息收入。

金 額 及 說 明

款	項	目	節	名 稱	金 額	說 明
4				0700000000 財產收入	3	
	160			0745100000 科學工業園區管理局及所屬	3	
		1		0745100100 財產孳息	3	
			1	0745100101 利息收入	3	實驗高級中學教職員工薪資代扣款之專戶存款戶利息收入。

**科學工業園區管理局及所屬
歲入項目說明提要表**

中華民國103年度

單位：新臺幣千元

來源子目及細目與編號	0745100100 財產孳息	-0745100105 權利金	預算金額	8,641	承辦單位	科學工業園區管理局
------------	--------------------	--------------------	------	-------	------	-----------

歲 入 項 目 說 明

一、項目內容

展示中心委外營運權利金。

二、法令依據

1. 國有財產法第28條。
2. 國有公用不動產收益原則。

金 額 及 說 明

款	項	目	節	名 稱	金 額	說 明
4	160	1		0700000000 財產收入	8,641	
				0745100000 科學工業園區管理局及所屬	8,641	
				0745100100 財產孳息	8,641	
			2	0745100105 權利金	8,641	園區展示中心委外營運權利金。

**科學工業園區管理局及所屬
歲入項目說明提要表**

中華民國103年度

單位：新臺幣千元

來源子目及細目與編號	0745100100 財產孳息	-0745100106 _租金收入	預算金額	58,224	承辦單位	科學工業園區管理局
------------	--------------------	----------------------	------	--------	------	-----------

歲 入 項 目 說 明

一、項目內容

1. 管理局行政大樓ATM租借之租金收入。
2. 新竹生物醫學園區廠房及土地租金收入。

二、法令依據

1. 國有公用不動產收益原則。
2. 科學工業園區設置管理條例及施行細則。

金 額 及 說 明

款	項	目	節	名 稱	金 額	說 明
4				0700000000 財產收入	58,224	
	160			0745100000 科學工業園區管理局及所屬	58,224	
		1		0745100100 財產孳息	58,224	
			3	0745100106 租金收入	58,224	1. 管理局行政大樓場地出借租金收入2千元。 2. 新竹生物醫學園區廠房租金收入42,883千元。 3. 新竹生物醫學園區土地租金收入15,339千元。

**科學工業園區管理局及所屬
歲入項目說明提要表**

中華民國103年度

單位：新臺幣千元

來源子目及細目與編號	0745100600 廢舊物資售價	預算金額	160	承辦單位	科學工業園區管理局、實驗中學
------------	----------------------	------	-----	------	----------------

歲 入 項 目 說 明

一、項目內容

二、法令依據

報廢財產拍賣收入。

事務管理手冊。

金 額 及 說 明

款	項	目	節	名 稱	金 額	說 明
4				0700000000 財產收入	160	
	160			0745100000 科學工業園區管理局及所屬	160	
		2		0745100600 廢舊物資售價	160	1.科學工業園區管理局廢舊物資拍賣收入60千元。 2.實驗高級中學報廢教具等收入100千元。

**科學工業園區管理局及所屬
歲入項目說明提要表**

中華民國103年度

單位：新臺幣千元

來源子目及細目與編號	1145100100 學雜費收入	預算金額	27,554	承辦單位	國立科學工業園區實驗中學
------------	---------------------	------	--------	------	--------------

歲 入 項 目 說 明

一、項目內容

二、法令依據

學生註冊費收入。

依教育部規定標準計收。

金 額 及 說 明

款	項	目	節	名 稱	金 額	說 明
7				1100000000 其他收入	27,554	
	159			1145100000 科學工業園區管理局及所屬	27,554	
			1	1145100100 學雜費收入	27,554	實驗高級中學學雜費收入27,554千元。(依據十二年國民基本教育之學費政策，預定民國103年高中職學生全面免學費，因此本收入按101學年度第1學期學雜費收入數15,834千元及雜費收入數11,720千元，估如列數)

**科學工業園區管理局及所屬
歲入項目說明提要表**

中華民國103年度

單位：新臺幣千元

來源子目及細目與編號	1145100900 雜項收入	-1145100909 其他雜項收入	預算金額	605	承辦單位	科學工業園區管理局、實驗中學
------------	--------------------	-----------------------	------	-----	------	----------------

歲 入 項 目 說 明

一、項目內容

借用宿舍員工自薪資扣回繳庫數及郵資機使用酬金。

二、法令依據

全國軍公教員工待遇支給要點第4點。

金 額 及 說 明

款	項	目	節	名 稱	金 額	說 明
7				1100000000 其他收入	605	
	159			1145100000 科學工業園區管理局及所屬	605	
			2	1145100900 雜項收入	605	
			2	1145100909 其他雜項收入	605	1.科學工業園區管理局305千元： (1)借用宿舍員工自薪資扣回繳庫數303千元 (2)使用郵資機之酬金收入2千元。(依近兩年實際收入編列) 2.實驗高級中學借用宿舍員工自薪資扣回繳庫數300千元。

**科學工業園區管理局及所屬
歲出計畫提要及分支計畫概況表**

經資門併計

中華民國103年度

單位：新臺幣千元

工作計畫名稱及編號	5145101101 行政管理	預算金額	378,465
-----------	-----------------	------	---------

計畫內容：

本計畫為配合園區發展，執行文書、印信、出納、庶務、法律事務、研究考核、公共關係、人事、會計及政風業務等

預期成果：

1. 依規定程序及時限完成文書、印信、出納及庶務採購等業務。
2. 依法律及命令辦理年度歲計、會計業務。
3. 依法律及命令辦理年度人事任免、遷調、考核及訓練等人事管理有關業務。
4. 依法律及命令辦理政風業務。
5. 預計投入278名人力以培育約3,000名學生，並維護288間教室及辦公室、土地面積35,631.45平方公尺的校園，以維持其正常使用狀態。

分支計畫及用途別科目	預算金額	承辦單位	說明		
01 人員維持	366,511	實驗中學	辦理本校一般行政業務人員、教學及訓導業務教師與教學行政人員相關待遇經費。		
0100 人事費	366,511				
0103 法定編制人員待遇	216,559				
0104 約聘僱人員待遇	5,360				
0105 技工及工友待遇	4,173				
0111 獎金	51,033				
0121 其他給與	1,200				
0131 加班值班費	2,646				
0142 退休退職給付	46,314				
0143 退休離職儲金	15,925				
0151 保險	23,301				
02 基本行政工作維持	11,954	實驗中學		本校總務處、主計室、人事室等辦理文書、出納、庶務等業務。	
0200 業務費	11,648				
0202 水電費	461				1. 水電費461千元。(0202)
0203 通訊費	400				2. 郵資、電話費及網路通訊費等400千元。(0203)
0215 資訊服務費	300)		
0219 其他業務租金	98		3. 薪資管理系統、公文管理系統、校務行政管理系統、財產管理系統、圖書館自動化軟體及網路設備等維護費300千元。(0215)		
0221 稅捐及規費	1,176		4. 租用車輛供公務使用之租車費98千元。(0219)		
0231 保險費	68		5. 規費：污水處理費每季270千元年列1,080千元、一般廢棄物處理費每月8千元年列96千元，共計1,176千元。(0221)		
0249 臨時人員酬金	600		6. 建築物商業火災保險費68千元。(0231)		
0271 物品	882		7. 遴用臨時人員辦理安全維護、資料建檔等工作費600千元。(0249)		
0279 一般事務費	3,219		8. 辦公及教學用文具、器材及清掃用具等873千元。(0271)		
0282 房屋建築養護費	1,990		9. 油料費：機車1輛汽油每月21公升，計9千元。(0271)		
0283 車輛及辦公器具養護費	268		10. 員工文康活動費每人每年2,000元*278人=556		
0284 設施及機械設備養護費	2,033				
0291 國內旅費	81				
0299 特別費	72				
0400 獎補助費	306				
0475 獎勵及慰問	306				

**科學工業園區管理局及所屬
歲出計畫提要及分支計畫概況表**

經資門併計

中華民國103年度

單位：新臺幣千元

工作計畫名稱及編號	5145101101 行政管理	預算金額	378,465
分支計畫及用途別科目	預算金額	承辦單位	說 明
			<p>千元及保全費、影印紙、報費、環境佈置、廁所清潔委外、員工健康檢查費補助、雜支等2,663千元，合共3,219千元。(0279)</p> <p>11. 辦公廳舍、教室、學生宿舍及其他建築之修繕費等1,990千元。(0282)</p> <p>12. 車輛養護費機車1輛依規定每年1,663元，計2千元，辦公器具養護費按預算員額267人，每人每年996元編列，年列266千元，合計年列268千元。(0283)</p> <p>13. 校區環境維護含景觀維護、除草、排水溝清理、飲水機維護、水塔清洗、空調冷氣機、速印機、電梯等養護維修，活動中心場地使用維護費，計列2,033千元。(0284)</p> <p>14. 台澎金馬地區旅費計列81千元。(0291)</p> <p>15. 特別費按規定標準計列72千元。(0299)</p> <p>16. 退休退職人員51人(含技工工友8人)三節慰問金306千元。(0475)</p>

科學工業園區管理局及所屬 歲出計畫提要及分支計畫概況表

經資門併計

中華民國103年度

單位：新臺幣千元

工作計畫名稱及編號	5145101102 教學訓輔業務	預算金額	21,129
-----------	-------------------	------	--------

計畫內容：

本計畫依據中等學校教育法令配合國策，實施課程編制、教材、教法等持續性實驗方案，以發揮多元教育功能，減少歸國學人及僑胞子女之文化衝突，有計畫地加強文化轉移之功能，就現有設施分別編成下列各部共102班教學。

1. 高中部教學：高中一年級四班，二年級四班，三年級四班共計十二班，年級分自然組與社會組分別授課。
2. 國中部分教學：國中一年級五班，二年級五班，三年級五班共計十五班。
3. 國小部教學：國小一至五年級各六班，六年級各七班，共計三十七班。
4. 幼稚部教學：小班二班，大班二班共計四班。
5. 雙語部教學：二十四班。
6. 資源教室班：國中部一班，國小部六班共計七班。
7. 科學班：高中一年級一班、二年級一班、三年級一班。

預期成果：

由教務處及國小部、雙語部教學組負責督導完成教學進度，預計培育學生3,000人，國中第一志願升學率達50%，高中部及雙語部升大學錄取率達99.5%。

分支計畫及用途別科目	預算金額	承辦單位	說明
01 基本教學訓輔工作維持	5,622	實驗中學	1. 教師進修學分費補助130千元。(0201)
0200 業務費	4,581		2. 水電費2,078千元。(0202)
0201 教育訓練費	130		3. 郵資、電話費、網路通訊費230千元。(0203)
0202 水電費	2,078		4. 教學材料器具費909千元。(0271)
0203 通訊費	230		5. 實中園地等刊物印製、校運會、校慶會、畢業典禮、齶齒防治費及雜支等經費1,205千元。(0279)
0271 物品	909		6. 接洽公務國內出差旅費29千元。(0291)
0279 一般事務費	1,205		7. 教學用軟體及電腦、週邊設備等50千元。(0306)
0291 國內旅費	29		8. 圖書儀器教學器具、設備費971千元。(0319)
0300 設備及投資	1,021		9. 依據特殊教育學生獎補助辦法：特殊教育學生獎補助金20千元。(0441)
0306 資訊軟硬體設備費	50		1. 教學管理系統維護55千元。(0215)
0319 雜項設備費	971		2. 租用車輛供學生代表學校對外活動之租車費200千元。(0219)
0400 獎補助費	20		3. 專家出席費、教師研習講座鐘點費，藝術團體表演費等120千元。(0250)
0441 對學生之獎助	20		4. 教學材料器具費496千元，緊急救護器材50千元，共計546千元。(0271)
02 高國中部教學訓輔經費	3,923	實驗中學	5. 教材考卷印刷、影印紙、獎牌製作、影印機租用、環境佈置、雜支等921千元。(0279)
0200 業務費	2,752		6. 學生代表學校對外活動差旅費30千元。(0279)
0215 資訊服務費	55		7. 班級教室佈置、學生幼獅月刊、比賽活動獎勵
0219 其他業務租金	200		
0250 按日按件計資酬金	120		
0271 物品	546		
0279 一般事務費	971		
0284 設施及機械設備養護費	765		
0291 國內旅費	95		
0300 設備及投資	1,108		

**科學工業園區管理局及所屬
歲出計畫提要及分支計畫概況表**

經資門併計

中華民國103年度

單位：新臺幣千元

工作計畫名稱及編號	5145101102 教學訓輔業務	預算金額	21,129
分支計畫及用途別科目	預算金額	承辦單位	說明
0306 資訊軟硬體設備費	100		等20千元。(0279)
0319 雜項設備費	1,008		8.景觀維護、教學儀器設備、設施之修繕等695千元，電腦設備維護及管理費70千元，共計765千元。(0284)
0400 獎補助費	63		9.教師教學觀摩研習出差及校外教學出差等旅費95千元。(0291)
0441 對學生之獎助	63		10.教學用軟體及電腦、週邊設備等100千元。(0306)
			11.圖書儀器教學器具及設備費1,008千元。(0319)
			12.軍公教遺族就學優待補助費：15,175元*1人=15千元。(0441)
			13.原住民學生助學金及住宿、伙食費補助23,600元*1人*2學期=48千元。(0441)
03 雙語部教學訓輔經費	5,991	實驗中學	1.外籍教師研習報名費63千元。(0201)
0200 業務費	4,935		2.外籍教師宿舍租金每月88,102元*12月=1,058千元。(0219)
0201 教育訓練費	63		3.租用車輛供學生代表學校對外活動之租車費50千元。(0219)
0219 其他業務租金	1,108		4.外籍教師證照及工作許可證認證費，簽證、居留證之申請費等，共計71千元。(0221)
0221 稅捐及規費	71		5.舉辦東亞地區研習，邀請國內外專家學者之演講鐘點費及差旅費等經費100千元。(0250)
0250 按日按件計資酬金	150		6.教師研習講座鐘點費、藝術團體表演費等50千元。(0250)
0261 國際組織會費	766		7.加入ERB美國教育資料局入會年費11千元、WASC國際學校認證委員會及EARCOS國際學校教師聯合諮商協會年費100千元、ISS國際學校服務機構年費225千元、NACAC全美本部大學申請入學諮商協會及NAVIANCE協會之年費65千元、Community Service Center國際社區服務中心360千元、OACAC大學申請諮商國際協會5千元等，共計766千元。(0261)
0271 物品	392		8.教學材料器具費322千元。(0271)
0279 一般事務費	957		9.美國大學先修課程(AP)教師用教材費50千元，參加模擬聯合國(MUN)活動所需光碟、材料等20千元，共計70千元。(0271)
0284 設施及機械設備養護費	765		10.教材考卷印刷、影印紙、影印機租用、教師用教科書及雜支等496千元。(0279)
0291 國內旅費	63		
0293 國外旅費	600		
0300 設備及投資	853		
0306 資訊軟硬體設備費	100		
0319 雜項設備費	753		
0400 獎補助費	203		
0441 對學生之獎助	203		

**科學工業園區管理局及所屬
歲出計畫提要及分支計畫概況表**

經資門併計

中華民國103年度

單位：新臺幣千元

工作計畫名稱及編號	5145101102 教學訓輔業務	預算金額	21,129
分支計畫及用途別科目	預算金額	承辦單位	說 明
			11. 外籍教師教材運輸補助費約6人，全年約需100千元。(0279) 12. AP Chinese與中文課程之統整活動及模擬聯合國活動所需之註冊費及雜費等83千元。(0279) 13. WASC機構代表來台訪視人員之餐費及住宿費等50千元。(0279) 14. 認證機購系統網路使用費600美元，計約20千元。(0279) 15. 學生活動刊物，如Model United nations模擬聯合國活動及vistas刊物印製，英文簡介等50千元。(0279) 16. 學生代表學校對外活動報名費及差旅費100千元。(0279) 17. 班級教室佈置、比賽活動獎勵等58千元。(0279) 18. 景觀維護、教學儀器設備、設施之修繕等645千元，電腦設備維護及管理費120千元，共計765千元。(0284) 19. 教師教學觀摩研習出差及校外教學出差等旅費63千元。(0291) 20. 出席國際學校甄聘會議聘任外籍教師之國外旅費450千元。(0293) 21. 參加GIN及EARCOS研習及出席MUN模擬聯合國會議之國外旅費150千元。(0293) 22. 教學用軟體及電腦、週邊設備等100千元。(0306) 23. 圖書儀器教學器具及設備費753千元。(0319) 24. 工讀生薪資203千元。(0441)
04 國小部教學訓輔經費	2,890	實驗中學	
0200 業務費	1,867		
0215 資訊服務費	30		
0250 按日按件計資酬金	30		
0271 物品	377		
0279 一般事務費	593		
0284 設施及機械設備養護費	733		
0291 國內旅費	104		
0300 設備及投資	1,023		
			1. 教學管理系統維護30千元。(0215) 2. 教師研習講座鐘點費、藝術團體表演費等30千元。(0250) 3. 教學材料器具費377千元。(0271) 4. 教材考卷印刷、影印紙、獎牌製作、影印機租用、環境佈置、雜支等323千元。(0279) 5. 學生代表學校對外活動差旅費60千元。(0279) 6. 班級教室佈置、學生閱報、比賽活動獎勵、義工家長服務獎勵品等210千元。(0279) 7. 景觀維護、教學儀器設備、設施之修繕等583

**科學工業園區管理局及所屬
歲出計畫提要及分支計畫概況表**

經資門併計

中華民國103年度

單位：新臺幣千元

工作計畫名稱及編號	5145101102 教學訓輔業務	預算金額	21,129
分支計畫及用途別科目	預算金額	承辦單位	說 明
0306 資訊軟硬體設備費	150		千元，電腦設備維護及管理費150千元，共計7
0319 雜項設備費	873		33千元。(0284)
			8. 教師教學觀摩研習出差及校外教學出差等旅費
			104千元。(0291)
			9. 教學用軟體及電腦、週邊設備等150千元。(03
			06)
			10. 圖書儀器教學器具及設備費873千元。(0319)
05 綠能科技教學拓展計畫	2,703	實驗中學	新興計畫：為推動綠能科技教育，運用創意思考
0200 業務費	800		教學法，培育具未來想像及實踐能力之人才，擬
0284 設施及機械設備養護	600		編列相關經費：
費			1. 八間實驗教室設施整修600千元。(0284)
0294 運費	200		2. 八間實驗教室設施(含精密儀器設備)拆除搬
0300 設備及投資	1,903		遷安裝200千元。(0294)
0319 雜項設備費	1,903		3. 資源媒體專區設備含教學演示設施100千元。(
			0319)
			4. 三間演示地板教室、櫥櫃、視聽設備等903千
			元(0319)
			5. 綠能科技教室展示櫃、討論桌、椅子及視聽設
			備等900千元。(0319)

**科學工業園區管理局及所屬
歲出計畫提要及分支計畫概況表**

經資門併計

中華民國103年度

單位：新臺幣千元

工作計畫名稱及編號	5145101104 教學建築及設備	預算金額	20,510
-----------	--------------------	------	--------

計畫內容：

- 1.改善校園教學環境及設施。
- 2.汰換及購置行政與教學用電腦。
- 3.汰換與購置各項教學設備。

預期成果：

- 1.改善校園設施以延長其使用年限10年、節省10%電費，並提供正常電壓之優良教學環境，提升教育品質。
- 2.增購及汰換50台電腦及相關軟體，以使學生上課時能1人1機，提高學習效果；辦公室全面電腦化，以提高行政效率。
- 3.學校土地使用面積增加5.6公頃，更新田徑場，改善目前場地不平整、跑道處處修補之窘境；增闢籃、排球場，增加學生活動空間；新建綜合體育館，增加游泳池使用人數及時間；新建教學大樓，解決目前教學空間不足問題，並提升未來教學品質。

分支計畫及用途別科目	預算金額	承辦單位	說明
01 校舍改善工程	18,188	實驗中學	1.房屋建築及設備費3,275千元：(0302)
0300 設備及投資	18,188		(1)壁癌處理及建物維護整修(第三期)675千元。
0302 房屋建築及設備費	3,275		(2)廁所改善工程(第六期)900千元。
0319 雜項設備費	14,913		(3)專科教室空間改善工程600千元。
			(4)隔熱防漏整修工程900千元。
			(5)節能減碳工程(第四期)200千元。
			2.雜項設備費14,913千元：(0319)「國立科學工業園區實驗高級中學教室及運動場擴建計畫」(奉行政院秘書長98年7月1日院臺科字第0980039318號函原則同意)，總計畫經費317,210千元，按工程預算金額估算，其中公共藝術設置費依文化藝術獎助條例規定計算提列1%約2,546千元、工程管理費依中央政府各機關工程管理費支用要點規定計算提列約2,282千元，並配合各工程結算總價覈實執行。本案執行期間自98至103年度止，分年編列預算，以前年度已編列302,297千元，本年度編列14,913千元。
02 資訊設備	1,542	實驗中學	資訊設備費1,542千元：(0306)
0300 設備及投資	1,542		1.增購或汰換行政及教室電腦設備1,000千元。
0306 資訊軟硬體設備費	1,542		2.伺服器及網路交換設備汰換200千元。
			3.辦公行政用套裝軟體、防毒軟體(全校授權)142千元。
			4.數位典藏系統200千元。
03 教室及辦公設備	780	實驗中學	雜項設備費780元：(0319)
0300 設備及投資	780		1.國小部教室儲物櫃更新280千元。
0319 雜項設備費	780		2.外籍教師宿舍設備更新(第一期)500千元。

**科學工業園區管理局及所屬
歲出計畫提要及分支計畫概況表**

經資門併計

中華民國103年度

單位：新臺幣千元

工作計畫名稱及編號	5245100100 一般行政	預算金額	262,056
-----------	-----------------	------	---------

計畫內容：

本計畫為配合園區發展，執行文書、印信、出納、庶務、法律事務、研究考核、公共關係、人事、主計及政風業務等。

預期成果：

1. 依規定程序及時限完成文書、印信、出納及庶務採購等業務。
2. 依法律及命令辦理年度歲計、會計業務。
3. 依法律及命令辦理年度人事任免、遷調、考核及訓練等人事管理有關業務。
4. 依法律及命令辦理政風業務。

分支計畫及用途別科目	預算金額	承辦單位	說明
01 人員維持	238,152	人事室	執行本局業務所需之員工相關待遇經費。
0100 人事費	238,152		
0102 政務人員待遇	1,600		
0103 法定編制人員待遇	99,102		
0104 約聘僱人員待遇	57,683		
0105 技工及工友待遇	8,600		
0111 獎金	34,505		
0121 其他給與	3,300		
0131 加班值班費	5,026		
0143 退休離職儲金	12,336		
0151 保險	16,000		
02 基本行政工作維持	23,904	秘書室、人事室、主計室、政風室	本局事務科、文書科、主計室、人事室及政風室辦理文書、出納、庶務、法律事務、研究考核及公共關係等業務。
0200 業務費	19,095		
0201 教育訓練費	45		1. 現職員工教育訓練費15人*3,000元=45千元。(0201)
0202 水電費	3,501		2. 辦公大樓所需使用水、電費3,501千元。(0202)。
0203 通訊費	1,300		3. 處理公務所需郵資費及通訊費1,300千元。(0203)
0219 其他業務租金	1,793		4. 其他業務租金1,793千元。(0219)
0221 稅捐及規費	75		(1) 電話交換機租金30,000元/月*12月=360千元。
0231 保險費	500		(2) 影印機事務機租金80,000元/月*12月=960千元。
0251 委辦費	2,970		(3) 檔案室電子保全120千元。
0271 物品	1,396		(4) 租供執行公務用車租金353千元。
0279 一般事務費	2,771		5. 公務車5輛及機車5輛行照、定檢規費、牌照稅及燃料費共計75千元。(0221)
0282 房屋建築養護費	2,988		6. 公務車5輛及機車5輛保險費，建物火災及地震保險共計500千元。(0231)
0283 車輛及辦公器具養護費	338		7. 電子儲存管理、公文電子化總收(發)文端作業1,530千元。(0251)
0284 設施及機械設備養護費	856		
0291 國內旅費	344		
0294 運費	60		
0299 特別費	158		
0300 設備及投資	4,479		

**科學工業園區管理局及所屬
歲出計畫提要及分支計畫概況表**

經資門併計

中華民國103年度

單位：新臺幣千元

工作計畫名稱及編號	5245100100 一般行政	預算金額	262,056
分支計畫及用途別科目	預算金額	承辦單位	說 明
0302 房屋建築及設備費	4,000		8. 檔案庫房消防提升相關電子儲存管理作業委外費用1,080千元。(0251) 9. 帳務資料建檔電子儲存管理作業經費360千元。(0251) 10. 公務用文具紙張、衛生用品、報章雜誌、康樂用品、資訊耗材等600千元。(0271) 11. 汰換辦公用品及桌椅等438千元。(0271) 12. 油料358千元。(0271) (1)公務車4輛，汽油每輛每月139公升，機車5輛每輛每月26公升，油氣雙燃料車1輛每輛每月汽油71公升，每月液化石油氣81公升，全年汽油9,084公升，液化石油氣972公升，汽油每公升34.8元，液化石油氣每公升23.3元，共計338千元。 (2)租供執行公務車用油20千元。 13. 處理公務所需印刷、清潔勞務、文康活動、餐會及員工心理諮商等費用2,771千元。(0279) 14. 辦公大樓所需維護修繕費用2,988千元。(0282) 15. 公務車5輛及機車5輛維護費共計162千元。(0283) 16. 辦公器具維護費176千元。(0283) 17. 電梯及空調設施機具維護保養856千元。(0284) 18. 行政人員出差旅費344千元(=328人/天*1.05千元)。(0291) 19. 辦公器具運送、通行費、裝卸等費用60千元。(0294) 20. 首長因公所需特別費158千元。(0299) 21. 檔案庫房消防提升工程4,000千元。(0302) 22. 辦公設備汰換，冷氣機、事務機、廣播設備、家具等設備479千元。(0319) 23. 本局退休退職人員三節慰問金55人，每人每年6,000元，計330千元。(0475)
0319 雜項設備費	479		
0400 獎補助費	330		
0475 獎勵及慰問	330		

**科學工業園區管理局及所屬
歲出計畫提要及分支計畫概況表**

經費門併計

中華民國103年度

單位：新臺幣千元

工作計畫名稱及編號	5245101020 綜合企劃	預算金額	166,979
-----------	-----------------	------	---------

計畫內容：

1. 強化企劃與考核功能，落實服務理念與認知，建構顧客導向的政府服務。
2. 邀請產學研界共同研議園區發展策略，改善園區投資環境及提昇營運效能。
3. 委請交大、清大及其他國內學術研究及訓練機構辦理深次微米暨LCD技術等多項專業技術訓練；結合園區廠商及國內學術研究機構辦理人才培訓。
4. 規劃推動園區廠商研究發展作業及辦理創新產品獎技術/研發成效得獎廠商成果發表會，增進創新技術交流。
5. 辦理技專院校及大學人才培育補助計畫。
6. 推動科技創新、以有限之經費誘導廠商與學術研究機構進行產學合作。
7. 持續精進本局辦公室自動化環境，提昇工作效能。
8. 持續精進、整合及維運本局行政資訊化作業及園區管理服務資訊系統，提昇服務效能。
9. 建置優質園區服務，強化政府服務效能。
10. 持續資訊業務委外，提昇本局資訊服務效能。
11. 配合建置及維運共用性資訊系統。

預期成果：

1. 加速業務革新與工作簡化，強化企劃管考作業，提高本局行政效能與為民服務功能。
2. 預計辦理半導體、光電、通訊、資訊軟體、醫藥生技、工安環保、經營管理等專技訓練，專題講座及經常性管理訓練7,200人次。
3. 辦理創新產品獎技術/研發成效得獎廠商成果發表會，推動創新技術發展，建立產學研技術交流平台，肯定廠商研發實力。
4. 預計辦理技專院校及大學人才培育補助10件學校課程，培訓人力1,000人次。
5. 辦理研發精進計畫18件。
6. 優化工作環境，提昇本局管理資訊應用，提昇工作服務效率及品質。
7. 提昇科學園區廠商單一窗口服務效益，強化優質投資環境，增進廠商服務效能。
8. 實現電子化政府，推動無紙化資訊業務，有效運用資源節能減碳。
9. 透由資訊委外作業之輔助，加強資訊服務運用之效能。
10. 遵循資訊改造資源向上集中及共享原則，配合開發建置及維運各項共用性資訊系統。

分支計畫及用途別科目	預算金額	承辦單位	說明
01 企劃作業	4,391	企劃組第一科	加強企劃考核功能，研擬提案改善園區投資環境與營運效能所需經費包括：
0200 業務費	4,391		
0203 通訊費	400		1. 業務用郵電費400千元。(0203)
0212 權利使用費	100		2. 高科技產業動態資料庫及資訊情報網使用費100千元。(0212)
0250 按日按件計資酬金	20		3. 委託案專家出席費20千元(=2千元*10人/次)。(0250)
0251 委辦費	2,600		4. 提昇服務效能，辦理廠商問卷調查相關經費180千元。(0251)
0271 物品	150		5. 辦理電子化業務，精進本局檔案管理及運用效能相關費用720千元。(0251)
0279 一般事務費	939		6. 提昇為民服務，辦理本局客服及總機費用1,700千元。(0251)
0284 設施及機械設備養護費	22		7. 業務用文具紙張、資訊耗材及報章雜誌150千元。(0271)
0291 國內旅費	160		8. 為民服務區飲用水、植栽、看板維護費99千元。(0279)
			9. 辦理園區經營發展策略規劃、精進服務品質及滿意度問卷調查等所需場地、文宣資料、茶點及人員接待等相關費用100千元。(0279)
			10. 辦理本局及園區反貪活動、講習訓練及業務

**科學工業園區管理局及所屬
歲出計畫提要及分支計畫概況表**

經資門併計

中華民國103年度

單位：新臺幣千元

工作計畫名稱及編號	5245101020 綜合企劃	預算金額	166,979
分支計畫及用途別科目	預算金額	承辦單位	說明
			推展等相關費用40千元。(0279) 11. 編製年報、季報及為民服務白皮書等相關費用700千元。(0279) 12. 傳真機維護費22千元。(0284) 13. 國內出差旅費160千元(=152人/天*1.05千元)。(0291)
02 創新技術研發獎助	78,623	企劃組第二科	獎勵園區廠商從事產品研究所需經費包括：
0200 業務費	3,715		1. 創新產品獎暨研發成效獎評選費200千元。(0250)
0250 按日按件計資酬金	200		
0251 委辦費	3,420		2. 委託辦理規劃及推動園區廠商提升研究發展業務費用180千元。(0251)
0279 一般事務費	95		
0400 獎補助費	74,908		3. 研發精進研究計畫行政事務委辦費用3,240千元。(0251)
0432 對特種基金之補助	14,400		
0437 對國內團體之捐助	41,248		4. 辦理技術研討、論壇及發表會等所需場地佈置、文宣資料、茶點及人員接待等經費95千元。(0279)
0438 對私校之獎助	14,400		
0475 獎勵及慰問	4,860		5. 研發精進研究計畫補助款70,048千元。(0432、0437及0438)
			6. 創新產品及研發成效獎獎勵金4,860千元。(0475)
03 人才培訓	26,971	企劃組第二科	辦理專業技術及管理訓練所需各項經費，包括：
0200 業務費	18,125		1. 本局員工專題講座及訓練進修350千元。(0201)
0201 教育訓練費	350		
0250 按日按件計資酬金	200		2. 辦理園區專業技術及經營管理學者專家出席費200千元。(0250)
0251 委辦費	16,800		
0262 國內組織會費	10		3. 辦理園區專業技術(包括半導體、光電、通訊等)、經營管理等人才培訓業務及辦理園區專題講座訓練課程業務15,500千元。(0251)
0279 一般事務費	420		
0291 國內旅費	345		4. 辦理人才培育行政事務委辦1,300千元。(0251)
0400 獎補助費	8,846		
0432 對特種基金之補助	26		5. 參加國內組織年費10千元。(0262)
0437 對國內團體之捐助	20		6. 延攬海外科技人才籌辦費50千元。(0279)
0438 對私校之獎助	8,800		7. 辦理研討會及相關活動費用70千元。(0279)
			8. 辦理技專院校及大學人才培育補助課程籌辦費300千元。(0279)
			9. 員工國內出差旅費150千元。(0291)
			10. 辦理園區專業技術及經營管理專家學者旅費補助195千元。(0291)
			11. 補助園區廠商、公私立技專院校及大學辦理

**科學工業園區管理局及所屬
歲出計畫提要及分支計畫概況表**

經資門併計

中華民國103年度

單位：新臺幣千元

工作計畫名稱及編號	5245101020 綜合企劃	預算金額	166,979
分支計畫及用途別科目	預算金額	承辦單位	說明
04 管理作業	176	企劃組第三科	人才培育課程經費8,826千元，補助學校模組課程。(0432、0437及0438)
0200 業務費	176		12. 補助與園區產業相關團體舉辦之研討會及相關活動等費用20千元。(0437)
0250 按日按件計資酬金	20		辦理園區管理作業，提升營運與財務效能所需各項經費包括：
0271 物品	80		1. 學者專家出席費及諮詢費20千元。(0250)
0279 一般事務費	38		2. 業務用文具紙張、資訊耗材、報章雜誌、桌椅、櫃子及辦公用品80千元。(0271)
0291 國內旅費	38		3. 業務用軟體、環境佈置、會議便餐、茶水、雜支38千元。(0279)
			4. 國內出差旅費38千元(=38人/天*1千元)。(0291)
05 園區資訊化業務規劃發展	56,671	資訊室	精進、整合本局行政資訊化作業，提昇工作效能，整合園區管理資訊系統，強化服務廠商作業功能。
0200 業務費	44,113		
0215 資訊服務費	43,866		1. 資訊業務委外作業34,500千元。(0215)
0271 物品	200		2. 行政管理資訊系統維運計665千元。(0215)，
0279 一般事務費	47		包括：
0300 設備及投資	12,558		(1) 差勤系統建置暨維運案，依合約之給付條件，系統維運費自98/11至103/12分期支付，本年度支付4期計231千元。
0306 資訊軟硬體設備費	12,558		(2) 三園區共用薪資系統建置暨維運案，依合約之給付條件，系統維運費自98/12至103/12分期支付，本年度支付4期計434千元。
			3. 經濟部G2B公文電子交換竹科分攤費用200千元。(0215)
			4. 廠商申辦資訊作業維運400千元。(0215)
			5. 網路維運服務(如：通訊費…等)1,520千元。(0215)
			6. 伺服器主機、網路硬體設備租用及多媒體會議室系統維護531千元。(0215)
			7. 系統軟體租用及維護250千元。(0215)
			8. 辦公室電腦化作業軟硬體設備租用及維護250千元。(0215)
			9. 配合國科會共用性資訊系統建置(如:新聞剪影系統、公文系統、共用平台、內部資訊入口網、監控系統、建置案第一、二期、...等)共5,550千元。(0215)

**科學工業園區管理局及所屬
歲出計畫提要及分支計畫概況表**

經資門併計

中華民國103年度

單位：新臺幣千元

工作計畫名稱及編號	5245101020 綜合企劃	預算金額	166,979
分支計畫及用途別科目	預算金額	承辦單位	說 明
06 電腦專業人員訓練 0200 業務費 0201 教育訓練費 0291 國內旅費	147 147 100 47	資訊室	10. 資訊作業零件耗材200千元。(0271) 11. 園區資訊業務推廣座談會47千元(如場地費、便餐費、影印裝訂…等)。(0279) 12. 行政管理資訊系統建置及精進費用1,010千元(0306)，包括： (1)差勤系統建置暨維運案，依合約之給付條件，系統建置費自98/11至103/12分期支付，本年度支付4期計332千元。 (2)三園區共用薪資系統建置暨維運案，依合約之給付條件，系統建置費自98/12至103/12分期支付，本年度支付4期計596千元。 (3)行政支援及管理業務新增需求計82千元。 13. 廠商申辦及管理資訊作業精進300千元。(0306) 14. 進行網路、資通安全、主機系統等老舊設備之汰換及建置虛擬平台共2,126千元。(0306) 15. 會議室型視訊設備汰換480千元。(0306) 16. 系統軟體購置100千元。(0306) 17. 個人電腦、筆記型電腦、印表機等設備汰換542千元。(0306) 18. 配合國科會共用性行政業務系統規劃與建置3,000千元及廠商共用性系統精進分攤款5,000千元。(0306) 辦理本局各單位人員電腦應用訓練及電腦專業人員資訊技術訓練所需經費。 1. 業務單位人員參與資訊商展吸取新知/邀請專家授課以及電腦人員專業訓練費共100千元。(0201) 2. 國內出差旅費全年48人次計47千元。(0291)

科學工業園區管理局及所屬 歲出計畫提要及分支計畫概況表

經費門併計

中華民國103年度

單位：新臺幣千元

工作計畫名稱及編號	5245101021 投資推廣	預算金額	15,521
-----------	-----------------	------	--------

計畫內容：

1. 派員至海外推廣園區形象及參觀科技展，提升園區在國際間之知名度，永續推動高科技產業發展。
2. 透過駐外科技組、國內外顧問公司及高科技研究單位等建立吸引國際合作、科技外交及吸引投資管道，以有效吸引高科技廠商來園區發展，落實科技生根之園區宗旨。
3. 透過國內外學術研究機構或顧問公司提供科技相關產業發展趨勢，研擬技術引進之策略及目標，委託學術研究機構及信譽卓著之顧問公司，對投資案之技術層次財務結構、市場潛力、經營團隊、經濟效益等詳細調查評估，確保園區投資案之品質，並對園區資源做最有效率之分配。
4. 推動國際合作，協助科技外交，積極參與國際科學園區組織，結合姊妹園區建構合作網絡平臺，提升園區國際知名度，促進合作關係；協助科技外交推動。
5. 配合推動國際合作及科技外交，製作多媒體及平面宣傳資料，以推廣園區形象，多媒體資料包括：園區形象影片、簡報、照片、數位光碟片、網頁內容設計等；平面資料包括：園區簡介、通訊錄、地圖、海報等。
6. 於國際性及海外華人學會刊物刊登園區廣告，以提升園區國際知名度，強化園區形象。
7. 展示中心、探索館、車庫改建之簡報展示區與展售中心，及諮詢服務中心之維護、園區歷史影音資料保存，並委託專業機構提供園區訪客諮詢及接待服務。
8. 辦理國際性研討會及參加國內外產業展覽以了解產業動態與需求，並增進國際交流與合作。
9. 辦理園區事業高科技管制與通關自動化業務及園區事業有關保稅與進出口貿易業務。
10. 配合辦理國科會推動創新創業計畫，包括創新團隊進駐園區場域之水電、通訊、文具紙張耗材以及園區提供創業團隊媒合服務等人事費用。

預期成果：

1. 預估核准投資案40-50件；增資案50件。
2. 參與國際科學園區組織IASP、AURP及ASPA年會及活動；並與姊妹園區連結建立合作網絡與互動，增進國際合作關係。
3. 委託機構提供園區諮詢服務及訪客接待，預計國內外訪客10,000人次。透過探索館之設立、園區史料數位典藏、諮詢服務、接待訪客及宣傳媒體推廣園區，提高園區國際知名度，進而刺激投資意願。
4. 辦理進出口簽證5,500件及高科技進出口證明核發200件及管理費徵核業務5,000件。

分支計畫及用途別科目	預算金額	承辦單位	說明
01 業務推廣	10,685	投資組第二科	為提高我國之國際形象及知名度，進而刺激投資意願增進科技外交及國際合作，刊登廣告，接待來訪貴賓及國內外廠商，製作宣傳媒體，設立探索館並提供園區訪客諮詢及接待服務，以發展園區對外推廣所需經費，包括： 1. 人員訓練費10千元。(0201) 2. 業務用郵電及電話費150千元。(0203) 3. 展示中心及諮詢服務中心之房屋稅、地價稅及相關費用980千元。(0221) 4. 保險費80千元。(0231) 5. 委託辦理園區訪客接待及諮詢服務費用2,880
0200 業務費	10,445		
0201 教育訓練費	10		
0203 通訊費	150		
0221 稅捐及規費	980		
0231 保險費	80		
0251 委辦費	2,880		
0261 國際組織會費	120		
0271 物品	85		
0279 一般事務費	4,900		
0284 設施及機械設備養護	64		

**科學工業園區管理局及所屬
歲出計畫提要及分支計畫概況表**

經資門併計

中華民國103年度

單位：新臺幣千元

工作計畫名稱及編號	5245101021 投資推廣	預算金額	15,521
分支計畫及用途別科目	預算金額	承辦單位	說明
費			千元。(0251)
0291 國內旅費	19		6. AURP、IASP、ASPA等國際組織年費120千元。(0261)
0293 國外旅費	1,157		7. 業務用文具紙張用品85千元。(0271)
0300 設備及投資	50		8. 印刷費用85千元。(0279)
0306 資訊軟硬體設備費	50		9. 探索館展覽內容規劃與活動費用150千元。(0279)
0400 獎補助費	190		10. 製作宣傳資料、廣告等文宣費用700千元。(0279)
0437 對國內團體之捐助	190		11. 製作園區簡介影片1,815千元。(0279)
			12. 辦理研討會及展覽等經費100千元。(0279)
			13. 辦理園慶及頒獎活動250千元。(0279)
			14. 業務用紀念品、禮品及宣導品製作費850千元。(0279)
			15. 接待外賓公務便餐費850千元。(0279)
			16. 辦理敦親睦鄰活動及相關費用(含接待學生至園區參訪)100千元。(0279)
			17. 辦理簡報室及諮詢服務中心相關設施維護64千元。(0284)
			18. 國內出差費19千元。(0291)
			19. 參加亞洲地區科學園區組織年會與理事會等活動出差費2人7天計224千元。(0293)
			20. 參加世界科學園區協會(IASP)國際理事會及年會出差費2人7天計300千元。(0293)
			21. 參加日本北九州台灣科學園區研討會出差費2人5天計130千元。(0293)
			22. 參加歐美亞高科技展暨加強國際合作及辦理科技外交出差費2人7天計223千元。(0293)
			23. 參加前瞻性產業發展國際性研討會及展覽出差費2人7天計280千元。(0293)
			24. 資訊軟硬體設備50千元。(0306)
			25. 捐助民間團體辦理敦親睦鄰或社會公益等活動及相關費用190千元。(0437)
02 投資服務	3,074	投資組第一科	委託國內外顧問公司或學術單位對投資案之技術層次、市場潛力、經營團隊、經濟效益等詳加評估，以確保投資品質所需經費包括：
0200 業務費	3,074		1. 參加專業機構訓練費30千元。(0201)
0201 教育訓練費	30		2. 業務用郵電128千元。(0203)
0203 通訊費	128		3. 支付法律顧問費30千元。(0250)
0250 按日按件計資酬金	1,420		
0262 國內組織會費	100		

**科學工業園區管理局及所屬
歲出計畫提要及分支計畫概況表**

經資門併計

中華民國103年度

單位：新臺幣千元

工作計畫名稱及編號	5245101021 投資推廣	預算金額	15,521	
分支計畫及用途別科目	預算金額	承辦單位	說明	
0271 物品	100		4.投資申請案委員出席費340千元(每年約需辦理12次複審會120千元以及辦理四次審委會220千元)。(0250) 5.投資申請案評審費1,050千元。(0250) 6.參加國內科技組織年費100千元。(0262) 7.業務用文具用品及文宣等100千元。(0271) 8.業務用印刷123千元。(0279) 9.國外訂購產業資訊及相關投資吸引策略資訊費50千元。(0279) 10.參與、協助或委託辦理高科技發展政策研討會、展覽及相關推廣園區並吸引投資之招商說明研討會924千元。(0279) 11.國內出差每年190人次計199千元(=190人/次*1.05千元)。(0291)	
0279 一般事務費	1,097			
0291 國內旅費	199			
03 外貿服務	748	投資組第三科		辦理貿易/簽證及高科技管制，所需經費包括：
0200 業務費	748			1.員工在職訓練費100千元。(0201)
0201 教育訓練費	100			2.業務用郵電65千元。(0203)
0203 通訊費	65			3.園區廠商外貿通關及保稅人才培訓270千元。(0251)
0251 委辦費	270			4.業務用文具紙張80千元。(0271)
0271 物品	80			5.進出口保稅業務講習會76千元。(0279)
0279 一般事務費	76			6.傳真機、鋼印、碎紙機維護76千元。(0284)
0284 設施及機械設備養護費	76			7.國內出差旅費每年77人次計81千元(=77人/次*1.05千元)。(0291)
0291 國內旅費	81			
04 科學園區創新創業場域及服務推動計畫	1,014		辦理科學園區創新創業場域及服務推動計畫，所需經費包括：	
0200 業務費	1,014		1.創新創業團隊進駐場域之水電費39千元。(0202)	
0202 水電費	39		2.創業團隊進駐場域之網路、電話費等相關費用1千元。(0203)	
0203 通訊費	1		3.創新場域之儀器、設備等保險費6千元。(0231)	
0231 保險費	6		4.委託辦理創新場域訪客接待及諮詢服務費用(含勞健保及年終獎金相關費用)756千元。(0251)	
0251 委辦費	756		5.創新場域業務所需之文具紙張等相關費用179千元。(0271)	
0271 物品	179		6.創新場域儀器、設備維護保養費33千元。(0284)	
0284 設施及機械設備養護費	33			

科學工業園區管理局及所屬
歲出計畫提要及分支計畫概況表

經資門併計

中華民國103年度

單位：新臺幣千元

工作計畫名稱及編號	5245101021 投資推廣	預算金額	15,521

**科學工業園區管理局及所屬
歲出計畫提要及分支計畫概況表**

經費門併計

中華民國103年度

單位：新臺幣千元

工作計畫名稱及編號	5245101022 社會行政	預算金額	37,335
-----------	-----------------	------	--------

計畫內容：

1. 輔導事業單位提繳勞工退休金，推展福利事業及推動性別平等措施400家，並提供托兒補助。
2. 辦理勞動節晚會、藝文表演、慶典文康活動及運動競賽共12項次。
3. 辦理勞工安全衛生宣導，加強事業單位及勞工安全衛生意識。
4. 輔導事業單位自主管理及實施勞動檢查，以落實作業安全及勞工健康之保持。
5. 辦理各園區空氣、地下水、土壤等環境品質監測，辦理水污染、空氣污染、廢棄物清理計畫書及事業廢棄物再利用審查，污染總量管制、事業污染防治設施輔導等工作。
6. 辦理竹南園區空氣、地下水、土壤等環境品質監測及廢棄物質量調查與處理規畫。

預期成果：

1. 輔導事業單位提繳勞工退休金，建立退休制度480家。
2. 輔導事業單位成立職工福利機構，推展福利事項380家。
3. 輔導事業單位推動性別平等措施480家，並提供托兒補助。
4. 辦理勞動節晚會、藝文表演、慶典文康及運動競賽活動共12項次。
5. 辦理勞工安全衛生宣導會12場次及工安月系列活動，加強事業單位及勞工安全衛生意識。
6. 輔導事業單位自主管理及實施勞動檢查400場次，落實作業安全及勞工健康之保持。
7. 園區環境品質監測，事業污染排放總管制及配合各項環保許可文件污染防治計畫書審查，減低污染物之排放量等計300件。

分支計畫及用途別科目	預算金額	承辦單位	說明
01 勞資關係及勞工福利	4,814	勞資組第一科	透過多重管道促進園區事業勞資意見溝通，以建立共識及增進共同利益，提供法令諮詢服務，加強勞動相關法令之推動執行及督導，推展休閒活動等事項所需經費包括： 1. 業務用郵電150千元。(0203) 2. 勞工法令宣導座談、藝文表演、運動競賽場地租金345千元。(0219) 3. 性別工作平等、勞資調解委員會委員出席費40千元(=20人/天*2千元)。(0250) 4. 勞工法令宣導座談講師鐘點費96千元。(0250) 5. 園區簡訊稿費200千元。(0250) 6. 園區運動競賽裁判費450千元。(0250) 7. 資訊耗材費、業務用文具紙張等70千元。(0271) 8. 圖書室業務移撥，新增編列中西文期刊、圖書雜誌、報紙等270千元。(0271) 9. 園區廠商通訊錄10千元。(0279) 10. 辦理勞動節晚會、藝文表演、慶典文康活動、歌唱及運動競賽、促進就業等相關活動經費1,688千元。(0279) 11. 勞工法令宣導座談什支50千元。(0279) 12. 辦理優秀從業人員及模範勞工表揚150千元。(0279) 13. 園區簡訊編印費600千元。(0279) 14. 儀器設備養護費26千元。(0284) 15. 國內出差旅費計171千元(=150/天*1.14千元)
0200 業務費	4,316		
0203 通訊費	150		
0219 其他業務租金	345		
0250 按日按件計資酬金	786		
0271 物品	340		
0279 一般事務費	2,498		
0284 設施及機械設備養護費	26		
0291 國內旅費	171		
0400 獎補助費	498		
0437 對國內團體之捐助	448		
0476 其他補助及捐助	50		

**科學工業園區管理局及所屬
歲出計畫提要及分支計畫概況表**

經資門併計

中華民國103年度

單位：新臺幣千元

工作計畫名稱及編號	5245101022 社會行政	預算金額	37,335
分支計畫及用途別科目	預算金額	承辦單位	說明
			。(0291)
			16.同業公會推動園區公益及政令宣導配合款101千元。(0437)
			17.園區事業托兒設施及措施補助300千元。(0437)
			18.補助五一勞動節活動經費47千元。(0437)
			19.性別工作平等訴訟法律扶助50千元。(0476)
02 勞工檢查	2,817	勞資組第二科	加強勞工安全措施、辦理工廠安全檢查及事業勞工安全衛生督導事項所需經費，包括：
0200 業務費	2,694		
0201 教育訓練費	23		1.檢查員進修講習費等23千元。(0201)
0203 通訊費	40		2.業務用郵資及電話費40千元。(0203)
0219 其他業務租金	55		3.辦理宣導會及工安月活動場地租金55千元。(0219)
0221 稅捐及規費	6		4.公務機車行照費、牌照費、燃料費等規費6千元。(0221)
0231 保險費	6		5.公務機車保險費6千元。(0231)
0250 按日按件計資酬金	270		6.舉辦勞工安全衛生宣導會及工安月活動講師鐘點費150千元。(0250)
0251 委辦費	985		7.委辦案、工安優良單位及人員、危險性機械設備或工作場所審查與檢查等外聘委員審查費120千元。(0250)
0271 物品	82		8.委託辦理園區事業安全衛生提升輔導及職場健康促進985千元。(0251)
0279 一般事務費	1,126		9.檢查用安全衛生護具24千元。(0271)
0283 車輛及辦公器具養護費	4		10.公務機車油料費13千元(=10公升/月*12月*34.8元*3台)。(0271)
0291 國內旅費	97		11.業務用文具紙張45千元。(0271)
0300 設備及投資	63		12.檢查用資料50千元。(0279)
0305 運輸設備費	63		13.舉辦勞工安全衛生宣導會、舉辦工安月活動、什支976千元。(0279)
0400 獎補助費	60		14.績優工安單位及人員表揚獎牌、場地佈置50千元。(0279)
0475 獎勵及慰問	60		15.檢查儀器校正費及檢查儀器配件50千元。(0279)
			16.公務機車養護費4千元。(0283)
			17.國內出差旅費97千元(=85人/天*1.14千元)。(0291)
			18.公務機車設備費63千元。(0305)
			19.績優工安人員表揚獎金60千元。(0475)

**科學工業園區管理局及所屬
歲出計畫提要及分支計畫概況表**

經資門併計

中華民國103年度

單位：新臺幣千元

工作計畫名稱及編號	5245101022 社會行政	預算金額	37,335
分支計畫及用途別科目	預算金額	承辦單位	說 明
03 環境保護	29,704	勞資組第三科	辦理園區各項環境污染防治、說明環保法規及人員訓練等所需經費包括：
0200 業務費	28,836		
0201 教育訓練費	50		1. 人員訓練進修50千元。(0201)
0203 通訊費	21		2. 公害防治業務所需郵電費21千元。(0203)
0219 其他業務租金	40		3. 辦理說明會場地租金40千元。(0219)
0250 按日按件計資酬金	330		4. 舉辦環保法規說明及研討會講師鐘點費70千元。(0250)
0251 委辦費	27,529		5. 學者專家出席費100千元。(0250)
0271 物品	47		6. 委辦計畫審查費160千元。(0250)
0279 一般事務費	604		7. 委託辦理園區地下水污染整治11,192千元。(0251)
0284 設施及機械設備養護費	5		8. 事業減廢及資源化推動工作2,500千元。(0251)
0291 國內旅費	210		9. 辦理事業單位環保許可審查及污染總量管理業務委辦費10,900千元。(0251)
0300 設備及投資	426		10. 推動園區溫室氣體管制工作2,937千元。(0251)
0304 機械設備費	426		11. 業務用文具紙張47千元。(0271)
0400 獎補助費	442		12. 會議資料、雜支等200千元。(0279)
0437 對國內團體之捐助	47		13. 辦理環保法規說明及研討會10場計150千元。(0279)
0441 對學生之獎助	295		14. 辦理執行表揚推動環境保護工作績優單位場地佈置及獎牌製作54千元。(0279)
0475 獎勵及慰問	100		15. 辦理環保月活動200千元。(0279)
			16. 什項修護費5千元。(0284)
			17. 國內出差旅費210千元(=175人/天*1.2千元)。(0291)
			18. 地下水監控井426千元(0304)
			19. 補助環保社團辦理相關研討會47千元。(0437)
			20. 工讀生一名月支19,047千元，年需295千元。(0441)
			21. 辦理推動環境保護工作績優單位及人員表揚獎金100千元。(0475)

**科學工業園區管理局及所屬
歲出計畫提要及分支計畫概況表**

經資門併計

中華民國103年度

單位：新臺幣千元

工作計畫名稱及編號	5245101023 工商行政	預算金額	2,898
-----------	-----------------	------	-------

計畫內容：

1. 公司及工廠登記、動產抵押信託占有登記、工商服務業入區作業登記，決算書表申報業務。
2. 辦理園區災害防救、民防組訓演習、園區安全維護督導、軍警政協調、分支單位座談會及維安執行小組會議事項。
3. 辦理園區災害防救作業手冊編修、園區安全防護設備維護及廠商在職人力資料維護等事項。
4. 外國專業人員聘僱審核。

預期成果：

1. 迅速辦理公司及園區事業登記、稅捐減免審核、資格證明等約共3,000件，健全單一窗口機制提昇服務效率。
2. 查核約452家廠商之財務報表及提供財稅諮詢服務。
3. 定期辦理約402家工廠調查，確實掌握工廠運作狀況。
4. 定期辦理民防組訓演習，提升廠商自衛自救功能。
5. 維護門崗柵門約25處、監視系統及緊急報案系統，保全保警勤務督導協調，藉以提升園區治安服務品質。
6. 管理維護園區廠商約150,000人現職員工資料建檔以供統計分析。

分支計畫及用途別科目	預算金額	承辦單位	說明
01 工商服務與財稅管理	1,175	工商組第一科	辦理園區廠商工商服務與營運輔導所需經費，包括：
0200 業務費	1,175		
0201 教育訓練費	23		1. 員工在職訓練23千元(23千元=7人*3.3千元)。(0201)
0203 通訊費	194		2. 業務用郵電194千元。(0203)
0250 按日按件計資酬金	370		3. 公司登記、工廠登記、國際會計準則變動、財務規劃及境內外稅務研習研討活動370千元。(0250)
0251 委辦費	303		4. 公司年度決算書表委外查核委辦費303千元。(0251)
0271 物品	100		5. 業務用文具紙張、資訊耗材費100千元。(0271)
0279 一般事務費	82		6. 業務用印刷、宣導及紀念品82千元。(0279)
0291 國內旅費	103		7. 國內出差103千元(=98人/次*1.05千元)。(0291)
02 安全防護管理	1,723	工商組第二科	辦理園區災害防救、民防組訓、安全維護督導、警政協調等事項所需經費，包括：
0200 業務費	973		
0201 教育訓練費	20		1. 員工在職訓練20千元(=10人*2千元)。(0201)
0203 通訊費	160		2. 業務用郵電160千元。(0203)
0250 按日按件計資酬金	30		3. 辦理民防團訓練活動30千元。(0250)
0271 物品	70		4. 業務用文具紙張及資訊耗材費70千元。(0271)
0279 一般事務費	370		5. 辦理園區分支單位座談會與維安執行小組會議費用70千元。(0279)
0284 設施及機械設備維護費	295		6. 災害防救及緊急應變中心作業等經費232千元。(0279)
0291 國內旅費	28		7. 萬安演習、安全勤務督導及輔導廠商安全防護等經費68千元。(0279)
0300 設備及投資	750		
0319 雜項設備費	750		

**科學工業園區管理局及所屬
歲出計畫提要及分支計畫概況表**

經資門併計

中華民國103年度

單位：新臺幣千元

工作計畫名稱及編號	5245101023 工商行政	預算金額	2,898
分支計畫及用途別科目	預算金額	承辦單位	說明
			8. 園區週邊刺絲圍籬、柵門、崗亭附屬設施維修保養195千元。(0284) 9. 應變中心通訊設備及防空警報器等維護檢修測試100千元。(0284) 10. 國內出差28千元(=27人/次*1.05千元)。(0291) 11. 增置新竹園區防空警報系統750千元(0319)。

**科學工業園區管理局及所屬
歲出計畫提要及分支計畫概況表**

經費門併計

中華民國103年度

單位：新臺幣千元

工作計畫名稱及編號	5245101024 營建行政	預算金額	5,146
-----------	-----------------	------	-------

計畫內容：

1. 非出租公有建築物設施修繕維護。
2. 辦理新竹園區廠商節水、節能及電力事故廠商技術輔導。
3. 辦理各項工程事務用文具、紙張、郵電、印刷及員工專業訓練、市外出差、考察等。

預期成果：

1. 新竹園區非出租公有建築諮詢服務中心及行政區周邊燈光照明維護。
2. 提昇新竹園區節水、節能效率及防止電力事故發生。

分支計畫及用途別科目	預算金額	承辦單位	說明
01 營建行政事務	5,146	營建組	辦理園區工程發包、監工及公有建築物、公共設施等一般性維護所需經費，包括：
0200 業務費	5,146		
0201 教育訓練費	80		1. 員工在職訓練費80千元。(0201)
0203 通訊費	310		2. 業務用郵電310千元。(0203)
0215 資訊服務費	750		3. 園區工程竣工圖檔建置維護費750千元。(0215)
0251 委辦費	2,303		
0271 物品	205		4. 委託辦理新竹科學園區廠商節水技術輔導1,050千元。(0251)
0279 一般事務費	370		
0284 設施及機械設備養護費	928		5. 委託辦理新竹科學園區廠商節能技術輔導1,150千元。(0251)
0291 國內旅費	200		6. 委託辦理新竹科學園區電力事故廠商技術輔導103千元。(0251)
			7. 業務用資訊耗材、文具用品150千元。(0271)
			8. 業務用紙張55千元。(0271)
			9. 業務用印刷310千元。(0279)
			10. 園區水、電、氣供應協調業務費60千元。(0279)
			11. 諮詢服務中心建築維護費98千元。(0284)
			12. 行政服務區周邊燈光意象美化830千元。(0284)
			13. 國內出差旅費每年計200千元(=200人次*1.0千元)。(0291)

**科學工業園區管理局及所屬
歲出計畫提要及分支計畫概況表**

經資門併計

中華民國103年度

單位：新臺幣千元

工作計畫名稱及編號	5245101026 地政及規劃	預算金額	7,456
-----------	------------------	------	-------

計畫內容：

1. 辦理園區土地及房屋等不動產管理。
2. 辦理園區都市計畫及土地使用規劃業務。
3. 辦理新竹、竹南、生醫、龍潭、宜蘭、銅鑼園區之建築管理。
4. 辦理園區開發及營運管理事項。

預期成果：

1. 管理園區1,342公頃土地與百棟建築物，保障本局之產權完整與收益。
2. 新增科學園區規劃及更新新竹園區、新擴建園區暨其他土地使用更新及發展規劃事宜。新增新竹園區特定區建築管理及土地使用分區業務移交新竹縣、市政府接辦費用。
3. 依法辦理供公眾使用建築物安檢。
4. 順利推動建管相關業務。
5. 提供園區廠商營運服務。

分支計畫及用途別科目	預算金額	承辦單位	說明
01 財產登記與管理	1,759	建管組第一科	辦理園區土地與建物管理所需經費，包括：
0200 業務費	1,759		1. 業務用郵電295千元。(0203)
0203 通訊費	295		2. 土地與建物測量登記及地價證明所需之規費237千元。(0221)
0221 稅捐及規費	237		3. 地政法令諮詢顧問費及代書服務費415千元。(0250)
0250 按日按件計資酬金	415		4. 業務用文具、紙張及各項事務機耗材費302千元。(0271)
0271 物品	302		5. 圖簿文件晒圖、大圖輸出費、地圖印製費209千元。(0279)
0279 一般事務費	209		6. 國內出差旅費301千元。(0291)
0291 國內旅費	301		
02 土地使用規劃及細部規劃	2,786	建管組第二科	辦理園區土地使用規劃所需經費，包括：
0200 業務費	2,786		1. 業務用郵電200千元。(0203)
0203 通訊費	200		2. 學者專家出席費、法律諮詢顧問費及代書服務費70千元。(0250)
0250 按日按件計資酬金	70		3. 配合園區及周邊土地發展應辦理之都市計畫變更及土地更新使用規劃暨環境規劃900千元。(0251)
0251 委辦費	1,161		4. 資訊深化服務計畫:建築執照數位化掃描案261千元。(0251)
0271 物品	15		5. 業務用文具、紙張及資訊耗材費15千元。(0271)
0279 一般事務費	1,188		6. 昇降設備抽驗案188千元。(0279)
0291 國內旅費	152		7. 園區公共建築安檢複查、建照抽檢及文件晒圖等費用1,000千元。(0279)
			8. 國內出差旅費152千元(=76人/次*2千元)。(0291)
03 建築管理	683	建管組第二科	辦理園區特定區內建築管理所需費用，包括：
0200 業務費	683		1. 人員訓練進修30千元。(0201)
0201 教育訓練費	30		2. 業務用文具紙張、用品及資訊耗材150千元。(0271)
0271 物品	150		

**科學工業園區管理局及所屬
歲出計畫提要及分支計畫概況表**

經資門併計

中華民國103年度

單位：新臺幣千元

工作計畫名稱及編號	5245101026 地政及規劃	預算金額	7,456
分支計畫及用途別科目	預算金額	承辦單位	說明
0279 一般事務費	446	各組室	3. 辦公室清潔維護印刷及一般雜支270千元。(0279) 4. 辦理園區專題研討活動費用176千元。(0279) 5. 國內出差旅費57千元(=28.5人/次*2千元)。(0291) 辦理本局所轄園區駐地行政管理所需經費,包括: 1. 業務用水電費180千元。(0202) 2. 郵電費590千元。(0203) 3. 業務用文具紙張、辦公用品及資訊耗材(ex:碳粉匣)等費用125千元。(0271) 4. 處理公務所需印刷、清潔勞務等經費339千元。(0279) 5. 電梯及空調設施機具維護保養389千元。(0284) 6. 國內出差旅費85千元。(0291) 7. 增購及汰換辦公設備費用520千元。(0319)
0291 國內旅費	57		
04 竹南、龍潭、銅鑼及宜蘭園區	2,228		
0200 業務費	1,708		
0202 水電費	180		
0203 通訊費	590		
0271 物品	125		
0279 一般事務費	339		
0284 設施及機械設備養護費	389		
0291 國內旅費	85		
0300 設備及投資	520		
0319 雜項設備費	520		

**科學工業園區管理局及所屬
歲出計畫提要及分支計畫概況表**

經資門併計

中華民國103年度

單位：新臺幣千元

工作計畫名稱及編號	5245101500 新竹生物醫學園區	預算金額	262,657
-----------	---------------------	------	---------

計畫內容：

1. 園區宣傳、招商。
2. 參加產業展覽以吸引投資。
3. 辦理生醫人才培訓，研究發展及生醫產業資訊平台建置及推廣。
4. 生醫科技與產品研發中心興建。

預期成果：

1. 提升園區廠商進駐率。
2. 提升園區知名度及推廣生醫園區。
3. 培養生醫產業發展所需高階跨領域研究人才，建置生醫園區資訊運用網絡，並整合醫學與ICT跨領域研究資源、建立驗證與檢測諮詢平台，促進生醫產業發展。
4. 完成生醫科技與產品研發中心硬體建置。

分支計畫及用途別科目	預算金額	承辦單位	說明
01 新竹生物醫學園區	262,657	各組室	<p>「新竹生物醫學園區計畫」於民國92年3月28日院臺科字第0920012142號函奉 行政院核定。民國102年5月30日院臺科字第1020029539號函核可修訂。截至102年度止，預算累計編列數為13,254,104千元，本年度編列262,657千元。辦理新竹生物醫學園區規劃及開發建設所需經費，包括：</p> <ol style="list-style-type: none"> 1. 生醫辦公室水電費1,320千元。(0202) 2. 園區水電費8,357千元。(0202) 3. 生醫辦公室網路連線費329千元。(0203) 4. 生醫園區管理中心及辦公室電信、郵資等費用296千元。(0203) 5. 促進產學合作及促進學術研究成果產業化等資料收集費用50千元。(0212) 6. 資訊委外案2,502千元。(0215) 7. 生醫辦公室租車費20千元。(0219) 8. 生醫辦公室租用網路IP交換機120千元。(0219) 9. 生醫辦公室影印機租金156千元。(0219) 10. 稅捐及規費3,779千元。(0221) <ol style="list-style-type: none"> (1)地價稅：494千元(生技大樓於100年興建完成，以99.01.01公告地價3,800元/m²，稅率千分之十，稅額約為494千元)。 (2)地下停車場土地稅：495千元(地下停車場面積26,043.82m²，以99.01.01公告地價3,800元/m²，稅率千分之十，預估出租率50%，稅額約為495千元)。 (3)房屋稅2,760千元(生技大樓全棟均供營業用估算約需2,760千元)。 (4)財產登記與管理(如登記作業規費，土地暨建物謄本申請等)30千元。 11. 生醫辦公室財產保險及辦理活動相關人員保險費10千元。(0231)
0200 業務費	71,597		
0202 水電費	9,677		
0203 通訊費	625		
0212 權利使用費	50		
0215 資訊服務費	2,502		
0219 其他業務租金	296		
0221 稅捐及規費	3,779		
0231 保險費	2,010		
0249 臨時人員酬金	16,160		
0250 按日按件計資酬金	199		
0251 委辦費	14,925		
0271 物品	500		
0279 一般事務費	13,125		
0282 房屋建築養護費	95		
0284 設施及機械設備養護費	7,634		
0291 國內旅費	20		
0300 設備及投資	191,060		
0302 房屋建築及設備費	190,860		
0304 機械設備費	200		

**科學工業園區管理局及所屬
歲出計畫提要及分支計畫概況表**

經資門併計

中華民國103年度

單位：新臺幣千元

工作計畫名稱及編號	5245101500 新竹生物醫學園區	預算金額	262,657
分支計畫及用途別科目	預算金額	承辦單位	說 明
			12. 建物保險費2,000千元(經保險公司估算生醫園區內建物火險附加地震險保費，約需2,000千元)。(0231) 13. 生醫園區人員酬金(包括勞健保、加班值班及退職資遣給付等)16,160千元。(0249) 14. 代書服務費及訴訟費100千元。(0250) 15. 邀請專家學者出席會議出席費、書面審查費及交通費等共計99千元。(0250) 16. 環境監測費2,715千元(依環說書承諾事項編列)。(0251) 17. 委託辦理下水道相關業務計約7,080千元(依環說書承諾事項編列)。(0251) 18. 生醫園區都市計畫變更預備費600千元。(0251) 19. 生醫產業知識服務委辦案2,300千元。(0251) 20. 生醫知識數位學習課程製作與推廣委辦案1,130千元。(0251) 21. 高科技產業跨醫療器材產業種子人才培訓計畫1,100千元。(0251) 22. 文具紙張、書報雜誌及辦公用品、辦公桌、資料櫃、公文櫃、電腦週邊設備及資訊作業耗材費用等，共500千元。(0271) 23. 接待相關單位來訪費用及外賓公務便餐費100千元。(0279) 24. 辦公室清潔維護、印刷費、誤餐費及雜支等1,205千元。(0279) 25. 生醫園區景觀及清潔維護費3,500千元。(0279) 26. 生醫保全費用6,400千元。(0279) 27. 辦理生醫產業前瞻論壇及研討會議，共計720千元。(0279) 28. 多媒體、平面宣傳資料及廣告等經費，共300千元。(0279) 29. 舉辦招商說明會/座談會/研討會/參展等經費，共700千元。(0279) 30. 紀念品製作費200千元。(0279) 31. 辦公區域所需保養、維修費用95千元。(0282) 32. 辦公室環境設施設備、機電及儀器設備等保

**科學工業園區管理局及所屬
歲出計畫提要及分支計畫概況表**

經資門併計

中華民國103年度

單位：新臺幣千元

工作計畫名稱及編號	5245101500 新竹生物醫學園區	預算金額	262,657
分支計畫及用途別科目	預算金額	承辦單位	說 明
			養維護費用100千元。(0284) 33.生醫園區機電設備保養維修費用7,234千元。 (0284) 34.生醫園區展示中心設備修理維護費300千元。 (0284) 35.國內旅費20千元。(0291) 36.生醫科技與產品研發中心興建經費190,860千 元【全案總經費1,282,079千元。其中公共藝 術設置費依文化藝術獎助條例規定提列1%約8 ,957千元、工程管理費依中央政府各機關工 程管理費支用要點規定計算提列約6,389千元 ，配合工程實際結算覈實執行。本案自99年 至103年，分5年編列，截至102年已編列1,07 5,279千元。(0302) 37.地下水監控井200千元(0304)

**科學工業園區管理局及所屬
歲出計畫提要及分支計畫概況表**

經資門併計

中華民國103年度

單位：新臺幣千元

工作計畫名稱及編號	5245109800 第一預備金	預算金額	1,000
-----------	------------------	------	-------

計畫內容： 預期成果：

分支計畫及用途別科目	預算金額	承辦單位	說明
01 第一預備金	1,000	主計室	依預算法第22條規定編列。(0901)
0900 預備金	1,000		
0901 第一預備金	1,000		

本 頁 空 白

**科學工業園區管理局及所屬
各項費用彙計表**

中華民國103年度

單位：新臺幣千元

工作計畫名稱及編號 第一、二級用途別 科目名稱及編號	5245100100 一般行政	5245101020 綜合企劃	5245101021 投資推廣	5245101022 社會行政	5245101023 工商行政	5245101024 營建行政
合 計	262,056	166,979	15,521	37,335	2,898	5,146
0100人事費	238,152	-	-	-	-	-
0102政務人員待遇	1,600	-	-	-	-	-
0103法定編制人員待遇	99,102	-	-	-	-	-
0104約聘僱人員待遇	57,683	-	-	-	-	-
0105技工及工友待遇	8,600	-	-	-	-	-
0111獎金	34,505	-	-	-	-	-
0121其他給與	3,300	-	-	-	-	-
0131加班值班費	5,026	-	-	-	-	-
0142退休退職給付	-	-	-	-	-	-
0143退休離職儲金	12,336	-	-	-	-	-
0151保險	16,000	-	-	-	-	-
0200業務費	19,095	70,667	15,281	35,846	2,148	5,146
0201教育訓練費	45	450	140	73	43	80
0202水電費	3,501	-	39	-	-	-
0203通訊費	1,300	400	344	211	354	310
0212權利使用費	-	100	-	-	-	-
0215資訊服務費	-	43,866	-	-	-	750
0219其他業務租金	1,793	-	-	440	-	-
0221稅捐及規費	75	-	980	6	-	-
0231保險費	500	-	86	6	-	-
0249臨時人員酬金	-	-	-	-	-	-
0250按日按件計資酬金	-	440	1,420	1,386	400	-
0251委辦費	2,970	22,820	3,906	28,514	303	2,303
0261國際組織會費	-	-	120	-	-	-
0262國內組織會費	-	10	100	-	-	-
0271物品	1,396	430	444	469	170	205
0279一般事務費	2,771	1,539	6,073	4,228	452	370
0282房屋建築養護費	2,988	-	-	-	-	-
0283車輛及辦公器具養護費	338	-	-	4	-	-

**科學工業園區管理局及所屬
各項費用彙計表**

中華民國103年度

單位：新臺幣千元

工作計畫名稱及編號 第一、二級用途別 科目名稱及編號	5245100100 一般行政	5245101020 綜合企劃	5245101021 投資推廣	5245101022 社會行政	5245101023 工商行政	5245101024 營建行政
0284設施及機械設備養護費	856	22	173	31	295	928
0291國內旅費	344	590	299	478	131	200
0293國外旅費	-	-	1,157	-	-	-
0294運費	60	-	-	-	-	-
0299特別費	158	-	-	-	-	-
0300設備及投資	4,479	12,558	50	489	750	-
0302房屋建築及設備費	4,000	-	-	-	-	-
0304機械設備費	-	-	-	426	-	-
0305運輸設備費	-	-	-	63	-	-
0306資訊軟硬體設備費	-	12,558	50	-	-	-
0319雜項設備費	479	-	-	-	750	-
0400獎補助費	330	83,754	190	1,000	-	-
0432對特種基金之補助	-	14,426	-	-	-	-
0437對國內團體之捐助	-	41,268	190	495	-	-
0438對私校之獎助	-	23,200	-	-	-	-
0441對學生之獎助	-	-	-	295	-	-
0475獎勵及慰問	330	4,860	-	160	-	-
0476其他補助及捐助	-	-	-	50	-	-
0900預備金	-	-	-	-	-	-
0901第一預備金	-	-	-	-	-	-

**科學工業園區管理局及所屬
各項費用彙計表(續)**

中華民國103年度

單位：新臺幣千元

工作計畫名稱及編號 第一、二級用途別 科目名稱及編號	5245101026 地政及規劃	5145101101 行政管理	5145101102 教學訓輔業務	5145101104 教學建築及設備	5245101500 新竹生物醫學 園區	5245109800 第一預備金
合計	7,456	378,465	21,129	20,510	262,657	1,000
0100人事費	-	366,511	-	-	-	-
0102政務人員待遇	-	-	-	-	-	-
0103法定編制人員待遇	-	216,559	-	-	-	-
0104約聘僱人員待遇	-	5,360	-	-	-	-
0105技工及工友待遇	-	4,173	-	-	-	-
0111獎金	-	51,033	-	-	-	-
0121其他給與	-	1,200	-	-	-	-
0131加班值班費	-	2,646	-	-	-	-
0142退休退職給付	-	46,314	-	-	-	-
0143退休離職儲金	-	15,925	-	-	-	-
0151保險	-	23,301	-	-	-	-
0200業務費	6,936	11,648	14,935	-	71,597	-
0201教育訓練費	30	-	193	-	-	-
0202水電費	180	461	2,078	-	9,677	-
0203通訊費	1,085	400	230	-	625	-
0212權利使用費	-	-	-	-	50	-
0215資訊服務費	-	300	85	-	2,502	-
0219其他業務租金	-	98	1,308	-	296	-
0221稅捐及規費	237	1,176	71	-	3,779	-
0231保險費	-	68	-	-	2,010	-
0249臨時人員酬金	-	600	-	-	16,160	-
0250按日按件計資酬金	485	-	300	-	199	-
0251委辦費	1,161	-	-	-	14,925	-
0261國際組織會費	-	-	766	-	-	-
0262國內組織會費	-	-	-	-	-	-
0271物品	592	882	2,224	-	500	-
0279一般事務費	2,182	3,219	3,726	-	13,125	-
0282房屋建築養護費	-	1,990	-	-	95	-
0283車輛及辦公器具養護費	-	268	-	-	-	-

**科學工業園區管理局及所屬
各項費用彙計表(續)**

中華民國103年度

單位：新臺幣千元

工作計畫名稱及編號 第一、二級用途別 科目名稱及編號	5245101026 地政及規劃	5145101101 行政管理	5145101102 教學訓輔業務	5145101104 教學建築及設備	5245101500 新竹生物醫學 園區	5245109800 第一預備金
0284設施及機械設備養護費	389	2,033	2,863	-	7,634	-
0291國內旅費	595	81	291	-	20	-
0293國外旅費	-	-	600	-	-	-
0294運費	-	-	200	-	-	-
0299特別費	-	72	-	-	-	-
0300設備及投資	520	-	5,908	20,510	191,060	-
0302房屋建築及設備費	-	-	-	3,275	190,860	-
0304機械設備費	-	-	-	-	200	-
0305運輸設備費	-	-	-	-	-	-
0306資訊軟硬體設備費	-	-	400	1,542	-	-
0319雜項設備費	520	-	5,508	15,693	-	-
0400獎補助費	-	306	286	-	-	-
0432對特種基金之補助	-	-	-	-	-	-
0437對國內團體之捐助	-	-	-	-	-	-
0438對私校之獎助	-	-	-	-	-	-
0441對學生之獎助	-	-	286	-	-	-
0475獎勵及慰問	-	306	-	-	-	-
0476其他補助及捐助	-	-	-	-	-	-
0900預備金	-	-	-	-	-	1,000
0901第一預備金	-	-	-	-	-	1,000

科學工業園區管理局及所屬
各項費用彙計表(續)

中華民國103年度

單位：新臺幣千元

工作計畫名稱及編號 第一、二級用途別 科目名稱及編號					合 計
合 計					1,181,152
0100人事費					604,663
0102政務人員待遇					1,600
0103法定編制人員待遇					315,661
0104約聘僱人員待遇					63,043
0105技工及工友待遇					12,773
0111獎金					85,538
0121其他給與					4,500
0131加班值班費					7,672
0142退休退職給付					46,314
0143退休離職儲金					28,261
0151保險					39,301
0200業務費					253,299
0201教育訓練費					1,054
0202水電費					15,936
0203通訊費					5,259
0212權利使用費					150
0215資訊服務費					47,503
0219其他業務租金					3,935
0221稅捐及規費					6,324
0231保險費					2,670
0249臨時人員酬金					16,760
0250按日按件計資酬金					4,630
0251委辦費					76,902
0261國際組織會費					886
0262國內組織會費					110
0271物品					7,312
0279一般事務費					37,685
0282房屋建築養護費					5,073
0283車輛及辦公器具養護費					610

科學工業園區管理局及所屬
各項費用彙計表(續)

中華民國103年度

單位：新臺幣千元

工作計畫名稱及編號 第一、二級用途別 科目名稱及編號					合 計
0284設施及機械設備養護費					15,224
0291國內旅費					3,029
0293國外旅費					1,757
0294運費					260
0299特別費					230
0300設備及投資					236,324
0302房屋建築及設備費					198,135
0304機械設備費					626
0305運輸設備費					63
0306資訊軟硬體設備費					14,550
0319雜項設備費					22,950
0400獎補助費					85,866
0432對特種基金之補助					14,426
0437對國內團體之捐助					41,953
0438對私校之獎助					23,200
0441對學生之獎助					581
0475獎勵及慰問					5,656
0476其他補助及捐助					50
0900預備金					1,000
0901第一預備金					1,000

科學工業園區
歲出一級用途
中華民國

款	項	科 目		名 稱	經 常 支			
		目	節		人事費	業務費	獎補助費	債務費
17				國家科學委員會主管	604,663	253,299	85,866	-
	2			科學工業園區管理局及所屬	604,663	253,299	85,866	-
				教育支出	366,511	26,583	592	-
		1		國立科學工業園區實驗高級中學	366,511	26,583	592	-
			1	行政管理	366,511	11,648	306	-
			2	教學訓輔業務	-	14,935	286	-
			3	教學建築及設備	-	-	-	-
				科學支出	238,152	226,716	85,274	-
		2		一般行政	238,152	19,095	330	-
			3	園區業務推展	-	136,024	84,944	-
			1	綜合企劃	-	70,667	83,754	-
			2	投資推廣	-	15,281	190	-
			3	社會行政	-	35,846	1,000	-
			4	工商行政	-	2,148	-	-
			5	營建行政	-	5,146	-	-
			6	地政及規劃	-	6,936	-	-
		4		新竹生物醫學園區	-	71,597	-	-
			5	第一預備金	-	-	-	-

管理局及所屬
別科目分析表

103年度

單位：新臺幣千元

出		資本支出					合計
預備金	小計	業務費	設備及投資	獎補助費	預備金	小計	
1,000	944,828	-	236,324	-	-	236,324	1,181,152
1,000	944,828	-	236,324	-	-	236,324	1,181,152
-	393,686	-	26,418	-	-	26,418	420,104
-	393,686	-	26,418	-	-	26,418	420,104
-	378,465	-	-	-	-	-	378,465
-	15,221	-	5,908	-	-	5,908	21,129
-	-	-	20,510	-	-	20,510	20,510
1,000	551,142	-	209,906	-	-	209,906	761,048
-	257,577	-	4,479	-	-	4,479	262,056
-	220,968	-	14,367	-	-	14,367	235,335
-	154,421	-	12,558	-	-	12,558	166,979
-	15,471	-	50	-	-	50	15,521
-	36,846	-	489	-	-	489	37,335
-	2,148	-	750	-	-	750	2,898
-	5,146	-	-	-	-	-	5,146
-	6,936	-	520	-	-	520	7,456
-	71,597	-	191,060	-	-	191,060	262,657
1,000	1,000	-	-	-	-	-	1,000

科學工業園區
資本支出
中華民國

款	項	科		目	名稱及編號	土地	房屋建築	公共建設
		目	節					
17	2	1	1	0045000000	國家科學委員會主管	-	198,135	-
				0045100000	科學工業園區管理局及所屬	-	198,135	-
				5145100000	教育支出	-	3,275	-
				5145101100	國立科學工業園區實驗高級中學	-	3,275	-
				5145101102	2 教學訓輔業務	-	-	-
				5145101104	3 教學建築及設備	-	3,275	-
				5245100000	科學支出	-	194,860	-
				5245100100	2 一般行政	-	4,000	-
				5245101000	3 園區業務推展	-	-	-
				5245101020	1 綜合企劃	-	-	-
				5245101021	2 投資推廣	-	-	-
				5245101022	3 社會行政	-	-	-
				5245101023	4 工商行政	-	-	-
				5245101026	6 地政及規劃	-	-	-
5245101500	4 新竹生物醫學園區	-	190,860	-				

管理局及所屬
分析表

103年度

單位：新臺幣千元

機械設備	運輸設備	資訊軟硬體設備	雜項設備	權 利	投資及其他	合 計
626	63	14,550	22,950	-	-	236,324
626	63	14,550	22,950	-	-	236,324
-	-	1,942	21,201	-	-	26,418
-	-	1,942	21,201	-	-	26,418
-	-	400	5,508	-	-	5,908
-	-	1,542	15,693	-	-	20,510
626	63	12,608	1,749	-	-	209,906
-	-	-	479	-	-	4,479
426	63	12,608	1,270	-	-	14,367
-	-	12,558	-	-	-	12,558
-	-	50	-	-	-	50
426	63	-	-	-	-	489
-	-	-	750	-	-	750
-	-	-	520	-	-	520
200	-	-	-	-	-	191,060

科學工業園區管理局及所屬

人事費分析表

中華民國103年度

單位：新臺幣千元

人 事 費 別	金 額	說 明
一、民意代表待遇	-	
二、政務人員待遇	1,600	
三、法定編制人員待遇	315,661	
四、約聘僱人員待遇	63,043	
五、技工及工友待遇	12,773	
六、獎金	85,538	1. 國立科學工業園區實驗高級中學以行政管理計畫人事費編列獎金計51,033千元，分述如下： (1) 考績獎金24,835千元。 (2) 特殊公勳獎賞36千元。 (3) 年終工作獎金26,162千元。 2. 科學工業園區管理局以一般行政計畫人事費編列獎金計34,505千元，分述如下： (1) 考績獎金11,000千元。 (2) 年終工作獎金23,505千元。
七、其他給與	4,500	
八、加班值班費	7,672	超時加班費1,226千元，未逾該科目90年度實支數8成計2,685千元。
九、退休退職給付	46,314	
十、退休離職儲金	28,261	
十一、保險	39,301	
十二、調待準備	-	
合 計	604,663	

本 頁 空 白

科學工業園區
預算員額
中華民國

科 目				員 額 (單位 :													
款	項	目	節 名 稱	職 員		警 察		法 警		駐 警		工 友		技 工		駕 駛	
				本 年 度	上 年 度	本 年 度	上 年 度	本 年 度	上 年 度	本 年 度	上 年 度	本 年 度	上 年 度	本 年 度	上 年 度	本 年 度	上 年 度
17			004500000 國家科學委員會主管	388	389	-	-	-	-	-	-	19	20	11	11	3	5
	2		004510000 科學工業園區管理局 及所屬	388	389	-	-	-	-	-	-	19	20	11	11	3	5
		1	5145101100 國立科學工業園區實 驗高級中學	267	267	-	-	-	-	-	-	8	8	3	3	-	-
		1	5145101101 行政管理	267	267	-	-	-	-	-	-	8	8	3	3	-	-
		2	5245100100 一般行政	121	122	-	-	-	-	-	-	11	12	8	8	3	5

管理局及所屬 明細表

103年度

單位：新臺幣千元

人)								年 需 經 費			說 明
聘 用		約 僱		駐外雇員		合 計		本 年 度	上 年 度	比 較	
本 年 度	上 年 度	本 年 度	上 年 度	本 年 度	上 年 度	本 年 度	上 年 度				
56	56	6	6	-	-	483	487	596,991	575,837	21,154	
56	56	6	6	-	-	483	487	596,991	575,837	21,154	
-	-	-	-	-	-	278	278	363,865	346,078	17,787	
-	-	-	-	-	-	278	278	363,865	346,078	17,787	國立科學工業園區實驗高級中學以行政管理計畫業務費預計進用臨時僱工2人，經費600千元。
56	56	6	6	-	-	205	209	233,126	229,759	3,367	1.減列職員1人、工友1人及駕駛2人，計淨減員額4人。 2.科學工業園區管理局以業務費預計進用臨時人員17人16,160千元；派遣人力8人3,080千元及勞動承攬114人69,072千元，分述如下： (1)一般行政計畫，預計進用派遣人力1人，經費340千元及勞務承攬8人，經費4,110千元。 (2)園區業務推展計畫，預計進用派遣人力7人，經費2,740千元及勞務承攬78人，經費54,295千元。 (3)新竹生物醫學園區計畫，預計進用臨時人員17人，經費16,160千元及勞務承攬28人，經費10,667千元。

**科學工業園區管理局及所屬
公務車輛明細表**

中華民國103年度

單位：新臺幣千元

車輛數	車輛種類	乘客人數 不含司機	購置 年月	汽缸總排氣量 (立方公分)	油料費			養護費	其 他	備 註
					數量(公升)	單價(元)	金額			
1	現有車輛： 公務轎車	4	96.09	2,000	852	34.80	30	34	35	8889-TV。油氣雙 燃料車。竹科。
1	公務轎車	4	100.10	1,800	1,668	34.80	58	25	35	4006-M6。100/10 月增購。竹科。
1	小客貨兩用車	8	97.07	2,000	1,668	34.80	58	34	35	8671-TW。竹科。
1	小客貨兩用車	8	97.07	2,000	1,668	34.80	58	34	35	8672-TW。竹科。
1	小客貨兩用車	4	100.10	2,000	1,668	34.80	58	25	35	4168-N2。100/10 月增購。竹科。
4	一般公務用機車	1	86.10	125	1,248	34.80	43	7	8	ILK-891、ILK-892 、ILK-893、ILK-8 95。竹科
1	一般公務用機車	1	96.02	50	252	34.80	9	2	2	5HP-993。實中。
1	一般公務用機車	1	97.08	125	312	34.80	11	2	2	131-DKM。竹科
1	一般公務用機車	1	99.03	50	120	34.80	4	2	2	815-DQV。竹科
1	一般公務用機車	1	100.03	125	120	34.80	4	2	2	378-JDJ。竹科
1	本年度新增車輛： 一般公務用機車	1	103.05	125	120	34.80	4	0	2	本年度增購。
	合 計				10,668		360	166	193	

本 頁 空 白

預算員額： 職員 388 人 技工 11 人
 警察 0 人 駕駛 3 人
 法警 0 人 聘用 56 人 合計： 483 人
 駐警 0 人 約僱 6 人
 工友 19 人 駐外雇員 0 人

科學工業園區

現有辦公房

中華民國

區 分	自有				無償借用		
	單位數	面積	帳面價值	年需修繕費	單位數	面積	年需修繕費
一、辦公房屋	3	48,804.57	664,464	3,213	-	-	-
二、機關宿舍	2	3,082.78	-	110	-	-	-
1 首長宿舍		-	-	-	-	-	-
2 單房間職務宿舍	1	1,187.34	-	40	-	-	-
3 多房間職務宿舍	1	1,895.44	-	70	-	-	-
三、其他	6	44,558.61	-	1,750	-	-	-
合 計		96,445.96	664,464	5,073	-	-	-

管理局及所屬

舍明細表

103年度

單位：新臺幣千元，平方公尺

有償租用或借用					合計			
單位數	面積	押金	租金	年需修繕費	面積	押金	租金	年需修繕費
	-	-	-	-	48,804.57	-	-	3,213
	-	-	-	-	3,082.78	-	-	110
	-	-	-	-	-	-	-	-
	-	-	-	-	1,187.34	-	-	40
	-	-	-	-	1,895.44	-	-	70
	-	-	-	-	44,558.61	-	-	1,750
	-	-	-	-	96,445.96	-	-	5,073

補助計畫	計畫起訖年度	補助內容	接受補助機關列入預算年度	補助	
				經常	
				人事費	業務費
合計				6,700	5,926
1.5245101020				6,700	5,926
綜合企劃					
(1)補助公立技專院校及大學辦理人才培育課程	01			-	26
[1]補助特種基金	103-103	補助公立技專院校及大學辦理人才培育課程經費。		-	26
(2)補助公立大專院校研究機構參與產學合作研發計畫	03			6,700	5,900
[1]補助特種基金	103-103	補助公立大專院校研發機構參與產學合作研發計畫經費。		6,700	5,900

管理局及所屬 分析表

103年度

單位：新臺幣千元

經 費 之 用 途 分 析					
門	資	本	門	合	計
其 他	土 地	營 建 工 程	其 他		
1,800	-	-	-		14,426
1,800	-	-	-		14,426
-	-	-	-		26
-	-	-	-		26
1,800	-	-	-		14,400
1,800	-	-	-		14,400

科學工業園區
捐助經費

中華民國

捐 助 計 畫	計 畫 起 訖 年 度	捐 助 對 象	捐 助 內 容	捐 助
				經 常 人 事 費
合 計				50,786
1.對團體之捐助				50,786
0437對國內團體之捐助				41,248
(1)5245101020 綜合企劃				41,248
[1]補助園區產業相關團體舉辦研 討會等	01	103-103 園區產業相關團體	補助與園區產業相關團體舉辦之研討 會及相關活動等經費。	-
[2]補助園區廠商參與產學合作研 發計畫	3	103-103 園區廠商	補助園區廠商參與研發精進研發計畫 補助款。	41,248
(2)5245101021 投資推廣				-
[1]捐助民間團體辦理敦親睦鄰等	6	103-103 民間團體	捐助民間團體辦理敦親睦鄰或社會公 益等活動及相關經費。	-
(3)5245101022 社會行政				-
[1]補助環保社團辦理相關研討會	06	103-103 環保社團	補助環保社團辦理相關研討會。	-
[2]補助五一勞動節經費	666	103-103 新竹市總工會	補助五一勞動節活動經費。	-
(4)5245101022 社會行政				-
[1]補助園區事業托兒設施及措施	04	103-103 園區廠商	補助園區事業托兒設施及措施等經費 。	-
[2]補助園區同業公會推動公益等	7	103-103 園區同業公會	補助園區同業公會推動園區公益及政 令宣導配合款。	-
0438對私校之獎助				9,538
(1)5245101020 綜合企劃				9,538
[1]補助私立大專院校參與產學合 作研發計畫	02	103-103 私立大專院校	補助私立大專院校參與研發精進研發 計畫補助款。	6,700
[2]補助私立大專院校及大學辦理 人才培育計畫經費	5	103-103 私立技專院校及大學	補助私立技專院校及大學辦理人才培 育課程經費。	2,838
0475獎勵及慰問				-
(1)5245101020 綜合企劃				-
[1]創新產品及研發成效獎勵金	4	103-103 園區廠商	創新產品獎及研發成效獎獎勵金。	-
2.對個人之捐助				-
0441對學生之獎助				-
(1)5245101022 社會行政				-
[1]工讀生	04	103-103 學生	對學生之獎助。	-
(2)5145101102				-

管理局及所屬
分析表

103年度

單位：新臺幣千元

經 費		之 用 途		分 析	
門		資 本 門		合 計	
業 務 費	其 他	營 建 工 程	其 他		
11,862	8,792	-	-		71,440
11,862	7,365	-	-		70,013
-	705	-	-		41,953
-	20	-	-		41,268
-	20	-	-		20
-	-	-	-		41,248
-	190	-	-		190
-	190	-	-		190
-	94	-	-		94
-	47	-	-		47
-	47	-	-		47
-	401	-	-		401
-	300	-	-		300
-	101	-	-		101
11,862	1,800	-	-		23,200
11,862	1,800	-	-		23,200
5,900	1,800	-	-		14,400
5,962	-	-	-		8,800
-	4,860	-	-		4,860
-	4,860	-	-		4,860
-	4,860	-	-		4,860
-	1,427	-	-		1,427
-	581	-	-		581
-	295	-	-		295
-	295	-	-		295
-	286	-	-		286

科學工業園區
捐助經費

中華民國

捐 助 計 畫	計 畫 起 訖 年 度	捐 助 對 象	捐 助 內 容	捐 助
				經 常 人 事 費
教學訓輔業務				
[1]軍公教遺族就學優待補助費	02	103-103 學生	對學生之獎助	-
[2]工讀生	03	103-103 學生	對學生之獎助	-
[3]特殊教育學生獎補助金	04	103-103 學生	對學生之獎助	-
[4]原住民學生助學金及住宿伙食費補助	05	103-103 學生	對學生之獎助	-
0475獎勵及慰問				-
(1)5245100100 一般行政				-
[1]三節慰問金	15	103-103 退休退職人員	本局退休退職人員三節慰問金。	-
(2)5245101022 社會行政				-
[1]工安績優獎金	12	103-103 工安單位人員	表揚績優工安單位人員。	-
[2]環保績優獎金	13	103-103 環境保護單位及人員	表揚推動環境保護工作績優單位及人員。	-
(3)5145101101 行政管理				-
[1]三節慰問金	01	103-103 退休退職人員	本校退休退職人員三節慰問金。	-
0476其他補助及捐助				-
(1)5245101022 社會行政				-
[1]補助性別工作平等訴訟法律扶助經費	14	103-103 園區事業從業員工	補助性別工作平等訴訟法律扶助經費。	-

管理局及所屬
分析表

103年度

單位：新臺幣千元

經 費		之 用 途		分 析
門		資 本 門		合 計
業 務 費	其 他	營 建 工 程	其 他	
-	15	-	-	15
-	203	-	-	203
-	20	-	-	20
-	48	-	-	48
-	796	-	-	796
-	330	-	-	330
-	330	-	-	330
-	160	-	-	160
-	60	-	-	60
-	100	-	-	100
-	306	-	-	306
-	306	-	-	306
-	50	-	-	50
-	50	-	-	50
-	50	-	-	50

本 頁 空 白

科學工業園區管理局及所屬 派員出國計畫預算總表

中華民國103年度

單位：新臺幣千元

類 別	本 年 度 計 畫 項 數	本 年 度 預 計 人 天	本 年 度 預 算 數	上 年 度 計 畫 項 數	上 年 度 核 定 人 天	上 年 度 預 算 數
合 考 視 訪 開 談 進 研 實 計 察 察 問 會 判 修 究 習	7	154	1,757	7	157	1,757
	-	-	-	-	-	-
	-	-	-	-	-	-
	7	154	1,757	7	157	1,757
	-	-	-	-	-	-
	-	-	-	-	-	-
	-	-	-	-	-	-
	-	-	-	-	-	-

科學工業園區
派員出國計畫預算類別表

中華民國

計畫名稱及領域代碼	擬前往國家或地區	主要會議議題 談判重點等	預計天數	擬派人數	旅費	
					交通費	生活費
一·定期會議						
01出席國際學校甄聘會議聘任外籍教師 - 94	泰國、美國、歐洲	參加國際學校甄聘中心舉辦之外籍教師甄聘會議，聘任實中外籍教師。	23	2	158	292
02參加MUN、GIN、EARCOS之研習 - 94	亞洲區	亞洲區之學校認證研習及參加模擬聯合國會議。	6	7	126	24
03參加亞洲地區科學園區組織年會與理事會等活動 - 94	伊朗、亞洲	1.參加理事會運作增加國際影響力。 2.於國際會議中發表論文推廣園區。 3.積極與亞洲地區園區及高科技公司接觸交流藉以吸引投資人。	7	2	120	65
04參加世界科學園區協會(IASP)國際理事會及年會 - 94	西班牙、卡達	國際理事會討論組織發展方向，年會討論園區發展相關重要議題及討論未來科學園區間之合作。	7	2	160	80
05參加前瞻性產業發展國際性研討會及展覽 - 94	美國	為園區永續發展，參加前瞻性產業發展研討會及展覽，了解最新科技技術，作為園區新發展方向之參考與借鏡。	7	2	160	70
06參加日本北九州台灣科學園區研討會 - 94	日本	發表台灣產業發展，加強園區在日本的能見度。	5	2	60	60
二·不定期會議						
07參加歐美亞高科技展暨加強國際合作及辦理科技外交 - 94	歐洲、美洲、亞洲	1.藉由參加高科技展了解最新科技發展趨勢。 2.配合行政院與經濟會政策，執行科技外交與推廣園區計畫。 3.加強國際合作及與姊妹園區之交流計畫。	7	2	120	70

管理局及所屬
一 開會、談判

103年度

單位：新臺幣千元

預 算		歸屬預算科目	最近三次有關同一出國計畫之實際執行情形			
辦 公 費	合 計		出 國 地 點	出 國 期 間	出 國 人 數	國 外 旅 費
	450	教學訓輔業務	泰國,美國	101.1	2	457
			泰國,葡萄牙	100.1	2	445
			泰國,美國	99.1	2	379
	150	教學訓輔業務	新加坡	101.1	3	67
			新加坡	100.1	2	100
			新加坡、北京	99.1	5	135
39	224	投資推廣	越南	101.10	2	130
			伊朗	100.11	2	216
			澳洲	99.11	2	125
60	300	投資推廣	愛沙尼亞	101.06	2	235
			丹麥	100.06	2	274
			韓國	99.05	2	96
50	280	投資推廣			-	-
					-	-
					-	-
10	130	投資推廣			-	-
					-	-
					-	-
33	223	投資推廣	韓國	101.04	2	99
			美國	100.05	1	152
			新加坡	99.11	1	58

科學工業園區
歲出按職能及
中華民國

職能 別分類	經濟性 分類	經常				出
		消費支出	債務利息	補助地方	移轉民間	小計
總計		858,076	-	14,426	72,326	944,828
04教育		392,328	-	-	1,358	393,686
13其他經濟服務		465,748	-	14,426	70,968	551,142

管理局及所屬
經濟性綜合分類表

103年度

單位：新臺幣千元

資		本		支		出	總計
資本形成	土地購入	增資	補助地方	移轉民間	小計		
236,324	-	-	-	-	236,324	1,181,152	
26,418	-	-	-	-	26,418	420,104	
209,906	-	-	-	-	209,906	761,048	

**科學工業園區管理局及所屬
跨年期計畫概況表**

中華民國103年度

單位：新臺幣億元

計畫名稱	執行期間	中央公務預算 經費需求總額	分年經費需求				備註
			101及以 前年度 預算數	102年度 預算數	103年度 預算數	104及以後 年度預估 需求數	
新竹生物醫學園區 計畫	92-114	135.40	126.34	6.20	2.63	0.23	1.行政院96年11月7日院臺科字第0960047632號函修訂核定。 2.行政院102年5月30日院臺科字第1020029539號函核定第三次修正，科管局負責編列之經費需求總額修正為135.40億元。 3.本計畫103年度預算編列於「新竹生物醫學園區」科目2.63億元。
國立科學工業園區 實驗高級中學教室 及運動場擴建中程 計畫	98-103	3.17	1.41	1.61	0.15	-	1.行政院秘書長98年7月1日院臺科字第0980039318號函原則同意。 2.本計畫103年度預算編列於「校舍改善工程」科目0.15億元。

本 頁 空 白

科學工業園區
委辦經費
中華民國

委 辦 計 畫	計 畫 起 訖 年 度	委 辦 內 容	委 辦	
			經 常	
			用 人 費 用	業 務 費 用
合 計			27,919	45,268
1.5245100100 一般行政			2,950	-
(1)檔案電子儲存管理及公文電子化總收(發)文端作業委辦計畫	103-103	辦理檔案掃描、電子儲存管理事項，提昇檔案保存暨應用效益及為配合公文電子化，節能減紙計畫，辦理總收(發)文端無紙化作業及檔案庫房消防提升相關電子儲存管理作業委外費用。	2,610	-
(2)帳務資料建檔電子儲存管理作業	101-104	辦理帳務資料電子儲存管理作業，提昇帳務處理之效率。	340	-
2.5245101000 園區業務推展			21,585	34,219
5245101020 綜合企劃			6,220	16,340
(1)廠商問卷調查委辦計畫	103-103	為提昇服務效能辦理園區廠商問卷調查。	80	100
(2)文書及檔案電子化委辦計畫	103-103	辦理文書及檔案管理電子化業務，精進本局檔案管理及運用效能。	720	-
(3)客服總機委辦計畫	103-103	提昇為民服務，辦理本局客服及總機業務。	1,120	560
(4)研發精進行政事務委辦計畫	103-103	協助辦理研發精進業務推動各階段(如受理申請、審查、簽約撥款、期中查訪、期末驗收、成效追蹤等部分)行政庶務性工作。	1,000	2,000
(5)園區專業技術經營管理等人才培訓委辦計畫	103-103	依政府採購法委託學術研究機構或訓練機構辦理園區所需專業技術(包括半導體、光電、通訊等)、經營管理與專題講座等人才培訓課程。	3,000	12,500
(6)園區人才培育行政事務委辦	103-103	委辦人才培育補助業務推動各階段行政事務工作。	300	1,000
(7)推動園區廠商提升研究發展委辦計畫	103-103	委託辦理規劃推動園區廠商提升研究發展。	-	180
5245101021 投資推廣			2,453	1,003
(1)園區訪客接待及諮詢服務委辦計畫	103-103	本局國內外訪賓接待及諮詢服務中心訪客接待。	1,620	810
(2)園區廠商外貿通關及保稅人才培訓委辦計畫	103-103	辦理保稅、外貿通關等相關法規與實務訓練課程；進出口保稅專業人員座談會1場及其年度優良人員選拔。	77	193
(3)創新創業推動計畫	103-103	委託辦理創新團隊與業師媒合、園區資源轉介、矽智財諮詢及其相關活動經費核銷。	756	-
5245101022 社會行政			10,784	15,566
(1)園區廠商安全衛生提升輔導及職場健康促進委辦計畫	103-103	因應園區勞工職業健康促進及安全衛生之需求，委託專業機構臨廠輔導協助推動安全衛生及職場健康促進，促使園區事業能更有效率改善園區工作人員	545	440

管理局及所屬 分析表

103年度

單位：新臺幣千元

經 費 之 用 途 分 析			
其 他 門	資 本 門	其 他 門	合 計
其 他	設 備 購 置	其 他	
3,715	-	-	76,902
20	-	-	2,970
-	-	-	2,610
20	-	-	360
3,203	-	-	59,007
260	-	-	22,820
-	-	-	180
-	-	-	720
20	-	-	1,700
240	-	-	3,240
-	-	-	15,500
-	-	-	1,300
-	-	-	180
450	-	-	3,906
450	-	-	2,880
-	-	-	270
-	-	-	756
2,164	-	-	28,514
-	-	-	985

**科學工業園區
委辦經費**
中華民國

委 辦 計 畫	計 畫 起 訖 年 度	委 辦 內 容	委 辦	
			經 常	
			用 人 費 用	業 務 費 用
(2)園區地下水污染整治委辦計畫	103-103	的健康。 配合法令地下水污染廠址整治工作。	2,239	8,953
(3)減廢及資源化推動委辦計畫	103-103	委託辦理園區資源回收再利用輔導工作。	590	1,676
(4)事業單位環保許可審查及污染總量管理業務委辦計畫	103-103	科學園區事業各項環保許可申請審查、總量管制及環評應辦事項。	6,560	2,747
(5)推動園區溫室氣體管制委辦計畫	103-103	委託辦理園區溫室氣體減量輔導工作。	850	1,750
5245101023 工商行政			250	40
(1)科學工業園區事業102年度決算書表查核工作委辦計畫	103-103	委託辦理園區事業102年度決算書表網路申報查核初審作業及審視本局申報系統之會計科目是否完備，以利廠商進行申報作業。	250	40
5245101024 營建行政			1,373	650
(1)新竹科學園區廠商節水技術輔導委辦計畫	103-103	1.園區廠商節水問卷調查與分析(對象為能源大用戶)。 2.園區廠商節水輔導。 3.節水研習、訓練與宣導。 4.示範觀摩。	610	300
(2)新竹科學園區廠商節能技術輔導委辦計畫	103-103	1.追蹤102年度園區節能減碳輔導廠商之節能成效。 2.園區廠商能源效率提昇實地輔導。 3.園區廠商節能問卷調查與分析(對象為能源大用戶)。 4.園區事業再生能源使用評估。 5.節能研習、訓練與宣導。 6.示範觀摩。	660	350
(3)新竹科學園區電力事故廠商技術輔導委辦計畫	103-103	1.園區廠商電力安檢輔導。 2.示範觀摩。	103	-
5245101026 地政及規劃			505	620
(1)園區及園區週邊土地用地變更相關業務委辦計畫	103-103	配合園區及週邊土地發展應辦之都市計畫變更及土地更新使用規劃暨環境規劃。	325	550
(2)資訊深化服務計畫委辦計畫	103-103	辦理建築執照數位化掃描案。	180	70
3.5245101500 新竹生物醫學園區			3,384	11,049
(1)環境監測費委辦計畫	103-103	1.執行環評承諾之園區每季環境監測、環評承諾現勘查核。 2.填報「環評結論及承諾事項執行情形申報表」。	498	2,217

管理局及所屬 分析表

103年度

單位：新臺幣千元

經 費 之 用 途 分 析			
門 類	資 本	其 他	合 計
其 他	設 備 購 置	其 他	
-	-	-	11,192
234	-	-	2,500
1,593	-	-	10,900
337	-	-	2,937
13	-	-	303
13	-	-	303
280	-	-	2,303
140	-	-	1,050
140	-	-	1,150
-	-	-	103
36	-	-	1,161
25	-	-	900
11	-	-	261
492	-	-	14,925
-	-	-	2,715

科學工業園區
委辦經費
中華民國

委 辦 計 畫	計 畫 起 訖 年 度	委 辦 內 容	委 辦	
			經 常	
			用 人 費 用	業 務 費 用
(2)下水道業務自我查核委辦計畫	103-103	3.維護並更新生醫園區環境監測網頁資料。 4.協助辦理環評變更(差異分析報告)。 1.檢測內容包含納管廠商、水質測站及雨水放流口之水質分析項目。 2.園區污水下水道疏浚及檢視。	611	6,469
(3)生醫園區都市計畫變更委辦計畫	103-103	1.協助機關針對所提用地變更需求。 2.依現行法令規定檢討生醫園區現所屬都市、細部計畫範圍之用地面積及相關土地使用管制規定。	418	182
(4)生醫產業人才培訓、數位學習及產業資訊服務委辦計畫	103-103	培養生醫產業發展所需高階跨領域研究人才，建置生醫園區資訊運用網絡，並整合醫學與ICT跨領域研究源、建立驗證與檢測諮詢平台等。	1,857	2,181

管理局及所屬 分析表

103年度

單位：新臺幣千元

經 費 之 用 途 分 析			
門 類	資 本	門 類	合 計
其 他	設 備 購 置	其 他	
-	-	-	7,080
-	-	-	600
492	-	-	4,530

科學工業園區管理局及所屬
立法院審議中央政府總預算案所提決議、附帶決議及注意辦理事項
辦理情形報告表
中華民國 102 年度

單位：新臺幣元

決議、附帶決議及注意事項		辦理情形
項次	內容	
(一)	<p>一、通案決議部分</p> <p>立法院朝野對年終慰問金議題達成以下共識：原102年度中央政府(含公務預算與營業及非營業基金)所編列之134億7,852萬7,000元之退休人員年終慰問金，以「支領月退休金(俸)2萬元以下的退休(伍)人員或遺眷；及因作戰演訓或因公成殘、死亡軍公教退休(伍)人員或遺族」為發放對象，所需年終慰問金額為18億0,668萬2,000元，故102年度中央政府總預算(含公務預算與營業及非營業基金)共應刪除116億7,184萬5,000元。</p> <p>另地方政府之退休人員年終慰問金發放原則，亦應比照行政院制定之注意事項辦理。據此，行政院制定年度年終慰問金發放注意事項時，需納入上述原則。</p>	遵照辦理。
(二)	<p>中央政府各機關以行政命令方式比照台北市標準，核發各機關學校員工上下班交通費，102年度共計編列12億8,163萬8,000元。惟該上下班交通補助費非屬員工待遇，亦未有法源依據，且只要上班地點距離住處超過1公里，即可支領，形同由全民納稅錢變相為公教人員加薪，對於同樣奔波通勤的勞工情何以堪。在政府財政極度拮据之情況下，此等不符合時宜且未具法源之人事福利，實不應再沿襲，且新北市、台南市亦均因經費不足，不再編列。為符社會公平正義，並擷節開支，102年度中央政府各機關員工上下班交通補助費全數刪除，並自103年度起，不得再編列。</p>	遵照辦理。
(三)	<p>102年度中央政府總預算案各機關編列政策宣導經費統刪10%；各機關於平面媒體、網路媒體、廣播媒體及電視媒體辦理政策宣導相關之廣告，均應按月於機關網站資訊公開</p>	遵照辦理。

科學工業園區管理局及所屬
立法院審議中央政府總預算案所提決議、附帶決議及注意辦理事項
辦理情形報告表
中華民國 102 年度

單位：新臺幣元

決議、附帶決議及注意事項		辦理情形
項次	內容	
	區中單獨列示公布，以供國人檢視，並由各該主管機關按季彙整送立法院；103年度起，各機關(含附屬單位)編列政策宣導經費，應於預算書表內將經費編列情形妥適表達，以利國會及社會大眾監督。	
(四)	各機關及其所屬單位，於預算科目下之業務費、委辦費、獎補助費中，編列高額委外研究費，造成公務機關成為研究發包中心，卻不思索研究成果如何應用於公務推動，顯有浪費。故各機關及其所屬單位，102年度「委託研究費」統刪5%，剩餘部分由各機關自行調整、運用，以撙節國家財政支出。	遵照辦理。
(五)	針對102年度中央政府總預算編列水電費67億7,151萬1,000元，較101年度58億3,390萬4,000元，預算金額漲幅16.07%(未計算電價上漲因素)。考量101年6月10日電價上漲因素之後，102年度估算用電量為17億2,303萬0,788度(3.93元/度)仍較101年度用電度數為15億6,404萬9,330度(3.73元/度)增加1億5,898萬1,458度，增幅為10.16%。按行政院核定「四省專案」計畫個別執行單位四省目標：節約用電目標，執行單位每年用電量以較前一年減少1%，執行單位每年用水量以較前一年減少2%為原則。即使不強求中央政府各機關達成較前一年度節電1%目標，僅要求用電零成長，根據台灣電力股份有限公司電價折扣獎勵措施，水電費亦有5%之折扣，可以撙節政府預算。因此，中央政府102年度總預算編列水電費統刪3%。	遵照辦理。
(六)	中央政府各機關員工文康活動費102年度標準調降為每人2,500元。	遵照辦理。

科學工業園區管理局及所屬
立法院審議中央政府總預算案所提決議、附帶決議及注意辦理事項
辦理情形報告表
中華民國 102 年度

單位：新臺幣元

決議、附帶決議及注意事項		辦理情形
項次	內容	
(七)	中央機關出國計畫金額龐大，102年度編列10億5,129萬6,000元(尚不包含部分機關編列於所屬非營業基金之國外旅費)，惟實際執行時計畫項數變更或新增甚多，甚至選派人員過多或與業務無關人員，致常遭外界詬病「假考察真觀光」。以100年度決算為例，100年度中央政府各機關預算出國計畫3,194項，決算增為3,245項，其中計畫變更及新增部分計有786項，且多數內容及目的均與原計畫不一致。此外，教育部100年7月中選派7人赴馬來西亞「辦理招生說明及宣導」，其中與招生業務無關之會計處處長一同前往；行政院經濟建設委員會100年9月初選派11人至日本辦理「投資臺灣、全球招商說明會」，首長室秘書2人亦隨行；交通部觀光局100年8月底選派3人前往韓國辦理「臺韓觀光合作會議」，其中與推展觀光業務無關之政風室主任也隨同。而100年度教育部主管出國計畫預算40項、521萬2,000元，實際執行卻增為50項、915萬9,000元；文化部及所屬出國計畫預算數888萬元，決算數亦增為984萬5,000元。此等預算執行與所編計畫經費差異過大、選派與業務無關人員出國之情形，不僅有違「行政院及所屬各級機關因公派員出國案件編審要點」所定出國計畫人數應精簡且選派熟悉業務與具備專長人員之原則，並有逃避立法院監督之嫌。爰此，102年度「國外旅費」除統刪10%外(委員會審查刪減數超過10%者，照委員會審查結果)，自102年度起各機關出國決算數並不得超出預算數，俾免浪費公帑。	遵照辦理。
(八)	102度中央各機關「特別費」共編列1億4,581萬2,000元，依據行政院「各級政府機關特別費支用規定」，「特別費」之使用範圍主要在於贈禮、獎(犒)賞、招待、餽(捐)贈、	遵照辦理。

科學工業園區管理局及所屬
立法院審議中央政府總預算案所提決議、附帶決議及注意辦理事項
辦理情形報告表
中華民國 102 年度

單位：新臺幣元

決議、附帶決議及注意事項		辦理情形
項次	內容	
	慰勞(問)、餐敘…等支出，於此政府財政困難之際，相關贈禮、餽贈、餐敘…等消費性支出應儘量減少，故102年度中央各機關特別費統刪25%(各委員會審查之「特別費」刪減數超過25%者，改列為刪減25%)，以為撙節。	
(九)	中央政府部分機關編有補助公務人員協會經費，依公務人員協會法第27條規定，協會經費來源應以會員的入會費及常年會費為主，不應仰賴納稅人繳稅支應之公務預算補助；且全國公務人員協會於總統大選期間，除成立「馬吳競選全國公教暨退休人員後援總會」外，並在該會網站上置放國民黨總統候選人馬英九之致詞內容，明顯違反行政中立。爰此，中央各機關(包括總統府、考試院銓敘部、監察院、法務部、行政院勞工委員會、行政院衛生署、臺灣省政府…)補助公務人員協會經費，應予刪減30%。	本局及所屬均未編列補助公務人員協會經費。
(十)	102年度中央政府總預算案通案檢討公務車輛汰換年限均延長2年，使用里程數不得低於12萬5,000公里，經按上開原則通案檢討，合共減列1億2,302萬6,000元，扣除各委員會審查減列1,402萬5,000元，恢復免予減列293萬5,000元，尚須再減列1億1,193萬6,000元。	遵照辦理。
(十一)	102年度中央政府總預算案針對各機關及所屬統刪項目如下： 1. 水電費：除國家文官學院及所屬、警政署及所屬、空中勤務總隊、調查局、地方行政研習中心不刪外，其餘統刪3%。 2. 委託研究：除警政署及所屬、外交部主管、法務部主管不刪外，其餘統刪5%。 3. 國外旅費：除中央選舉委員會及所屬、警政	遵照辦理。

科學工業園區管理局及所屬
立法院審議中央政府總預算案所提決議、附帶決議及注意辦理事項
辦理情形報告表
中華民國 102 年度

單位：新臺幣元

決議、附帶決議及注意事項		辦 理 情 形
項次	內 容	
4.	署及所屬、空中勤務總隊、外交部主管、法務部主管不刪外，其餘統刪10%。	
5.	員工上下班交通費：全數刪減。	
6.	政策宣導費：除警政署及所屬不刪外，其餘統刪10%。	
7.	特別費：統刪25%。	
8.	補助公務人員協會經費：統刪30%。	
9.	文康活動費：編列標準由每人每年3,840元調降為2,500元。	
10.	公務車輛汰購經費：除駐外機構用車滿8年或10萬公里、救護車使用年限滿10年、教育部首長專用車不刪外，其餘統刪大型交通車未滿12年、偵緝車與警用巡邏車未滿7年、首長與副首長專用車及其他公務車輛使用年限未滿10年，或達以上汰換年限，未滿15年且里程數未超過12萬5,000公里所編列之汰購經費。	
11.	委託辦理：除立法院主管、外交部主管、智慧財產局、動植物防疫檢疫局及所屬辦理屠宰衛生檢查、畜禽藥物殘留檢測及檢疫偵測犬業務、勞工委員會辦理危險機械及設備檢查與管理、衛生署委託辦理長照整合照顧管理制度計畫不刪外，其餘統刪10%，其中主計總處、大陸委員會、內政部、營建署及所屬、入出國及移民署、國防部主管、國庫署、賦稅署、教育部、國民及學前教育署、國家教育研究院、交通部、中央氣象局、觀光局及所屬、科學工業園區管理局及所屬、中部科學工業園區管理局及所屬、原子能委員會、職業訓練局及所屬、衛生署、國民健康局、食品藥物管理局改以其他項目刪減替代，科目自行調整。	
	軍事裝備設施養護費、房屋建築養護費、車輛及辦公器具養護費、設施及機械設備養護費：除中央研究院科技發展計畫及臺灣人體生物資料庫計畫、地方行政研習中心、中央	

科學工業園區管理局及所屬
立法院審議中央政府總預算案所提決議、附帶決議及注意辦理事項
辦理情形報告表
中華民國 102 年度

單位：新臺幣元

決議、附帶決議及注意事項		辦 理 情 形
項次	內 容	
	選舉委員會及所屬、立法院主管、國家文官學院及所屬、警政署及所屬、空中勤務總隊、法務部主管不刪外，其餘統刪5%，其中國家安全會議、經濟建設委員會、研究發展考核委員會、大陸委員會、審計部、審計部臺北市審計處、審計部新北市審計處、審計部臺中市審計處、審計部臺南市審計處、審計部高雄市審計處、營建署及所屬、中央警察大學、消防署及所屬、入出國及移民署、國防部主管、財政部、國庫署、臺北國稅局、高雄國稅局、北區國稅局及所屬、中區國稅局及所屬、南區國稅局及所屬、關務署及所屬、財政資訊中心、國家圖書館、國立教育廣播電臺、交通部、中央氣象局、觀光局及所屬、公路總局及所屬、原子能委員會、輻射偵測中心、放射性物料管理局、核能研究所、農業委員會、林務局、林業試驗所、臺中區農業改良場、臺南區農業改良場、高雄區農業改良場、疾病管制局、中醫藥委員會、食品藥物管理局、海洋巡防總局、證券期貨局改以其他項目刪減替代，科目自行調整。	
12.	大陸地區旅費：除中央研究院科技發展計畫及臺灣人體生物資料庫計畫、大陸委員會、立法院主管、警政署及所屬、空中勤務總隊、法務部主管不刪外，其餘統刪12%，其中中央警察大學、役政署、財政部、關務署及所屬、國家教育研究院、工業局、交通部、中央氣象局、觀光局及所屬、原子能委員會、輻射偵測中心、放射性物料管理局、核能研究所、林務局、特有生物研究保育中心、茶業改良場、動植物防疫檢疫局及所屬、食品藥物管理局改以其他項目刪減替代，科目自行調整。	
13.	出國教育訓練費：除中央研究院科技發展計畫、公務人員保障暨培訓委員會、國家文官	

科學工業園區管理局及所屬
立法院審議中央政府總預算案所提決議、附帶決議及注意辦理事項
辦理情形報告表
中華民國 102 年度

單位：新臺幣元

決議、附帶決議及注意事項		辦 理 情 形
項 次	內 容	
14.	<p>學院及所屬、警政署及所屬、空中勤務總隊、法務部主管不刪外，其餘統刪10%，其中主計總處、經濟建設委員會、公平交易委員會、大陸委員會、審計部、消防署及所屬、外交部、國防部主管、財政部、關務署及所屬、中央氣象局、原子能委員會、核能研究所、農業委員會、林務局、水土保持局、農業試驗所、林業試驗所、水產試驗所、畜產試驗所、家畜衛生試驗所、特有生物研究保育中心、茶業改良場、種苗改良繁殖場、苗栗區農業改良場、臺中區農業改良場、臺南區農業改良場、花蓮區農業改良場、動植物防疫檢疫局及所屬、食品藥物管理局改以其他項目刪減替代，科目自行調整。</p> <p>設備及投資：除資產作價投資、中央研究院科技發展計畫、公共建設計畫與臺灣人體生物資料庫計畫、人事行政總處、公務人力發展中心、地方行政研習中心、經濟建設委員會撥充花東地區永續發展基金、中央選舉委員會及所屬、立法院主管、國家文官學院及所屬、警政署及所屬、空中勤務總隊、外交部主管房屋建築及設備費、法務部主管、國際貿易局及所屬興建高雄世貿展會中心計畫、國家科學委員會增撥國家科學技術發展基金、動植物防疫檢疫局及所屬辦理漁業署及動植物防疫檢疫局等機關(構)合署辦公廳舍新建工程、海岸巡防總局及所屬不刪外，其餘統刪8%，其中經濟建設委員會、客家委員會及所屬、公務人員退休撫卹基金監理委員會、審計部臺北市審計處、審計部新北市審計處、審計部臺中市審計處、審計部臺南市審計處、審計部高雄市審計處、內政部、營建署及所屬、消防署及所屬、役政署、領事事務局、國防部主管、財政部、國庫署、臺北國稅局、高雄國稅局、北區國稅局及所屬、中區國稅局及所屬、南區國稅局</p>	

科學工業園區管理局及所屬
立法院審議中央政府總預算案所提決議、附帶決議及注意辦理事項
辦理情形報告表
中華民國 102 年度

單位：新臺幣元

決議、附帶決議及注意事項		辦 理 情 形
項次	內 容	
15.	<p>及所屬、財政資訊中心、國民及學前教育署、體育署、中央氣象局、觀光局及所屬、國軍退除役官兵輔導委員會、農業委員會、臺中區農業改良場、海洋巡防總局、證券期貨局改以其他項目刪減替代，科目自行調整。</p> <p>對國內團體之捐助與政府機關間之補助：除法律義務支出、中央研究院科技發展計畫、立法院主管、內政部辦理推動我國長期照顧十年計畫、警政署及所屬、兒童局辦理發展遲緩兒童早期療育服務及療育補助、外交部主管、法務部主管、經濟部捐助財團法人工業技術研究院科技專案計畫、中小企業處捐助財團法人中小企業信用保證基金、國家科學委員會對財團法人國家實驗研究院與國家同步輻射研究中心之捐助、衛生署捐助財團法人國家衛生研究院發展計畫、中央健康保險局補助職業工會與農漁會辦理健保業務不刪外，其餘統刪5%，其中客家委員會及所屬、內政部、營建署及所屬、國防部主管、財政部、交通部、觀光局及所屬、衛生署、疾病管制局、環境保護署、臺灣省政府改以其他項目刪減替代，科目自行調整。</p>	
16.	<p>對地方政府之補助：除法律義務支出、一般性補助款、內政部辦理推動我國長期照顧十年計畫、兒童局辦理父母未就業家庭育兒津貼實施計畫與發展遲緩兒童早期療育服務及療育補助、中央健康保險局補助鄉鎮市公所辦理健保業務不刪外，其餘統刪5%，其中消防署及所屬、役政署、入出國及移民署、財政部、交通部、動植物防疫檢疫局及所屬改以其他項目刪減替代，科目自行調整。</p>	
17.	<p>獎勵金：除警政署及所屬、法務部主管、智慧財產局不刪外，其餘統刪10%，其中公共工程委員會、國防部所屬、國庫署、標準檢</p>	

科學工業園區管理局及所屬
立法院審議中央政府總預算案所提決議、附帶決議及注意辦理事項
辦理情形報告表
中華民國 102 年度

單位：新臺幣元

決議、附帶決議及注意事項		辦 理 情 形
項 次	內 容	
18.	驗局及所屬、交通部、公路總局及所屬、疾病管制局、食品藥物管理局、環境保護署、福建省政府改以其他項目刪減替代，科目自行調整。 配合退休人員年終慰問金之檢討，減列「補助直轄市及縣市政府」17億4,265萬3,000元與教育部「對特種基金之補助」3億6,429萬元及國民及學前教育署「對特種基金之補助」6億4,878萬1,000元。	
(十二) 1.	台灣糖業股份有限公司、台灣中油股份有限公司、台灣電力股份有限公司、台灣自來水股份有限公司四家公司100年度經營績效獎金不得超過1.2個月。	非本局業務。
2.	自101年度起，國營事業有盈餘者，始得發放績效獎金，但不得超過1.2個月。	
(十三)	依據中央政府總決算審核報告，100年度中央政府各機關含附屬單位共辦理近1,439萬7,719則、實支金額11億9,585萬元(不含製作成本)，惟其中未依預算法第62條之1規定明確標示其為廣告且揭示辦理或贊助機關者，高達1萬7,577則、金額4億0,452萬元。審核報告並指出，行政院主計總處101年6月雖配合訂定「預算法第62條之1執行原則」，但內容卻自行規定若標示廣告後有損及公信力、真實性或廣告內容有攸關國家安全、社會秩序等情形，得在報請主管同意後，排除適用等「豁免條款」；然預算法第62條之1並無排除適用之相關規定，該執行原則明顯抵觸預算法第62條之1，自應無效。爰要求中央政府各機關應確實依預算法第62條之1規定執行，不得擅自排除適用；並請審計部持續查核各機關辦理情形，若有不符預算法規定者，應予檢討改進。	遵照辦理。

**科學工業園區管理局及所屬
立法院審議中央政府總預算案所提決議、附帶決議及注意辦理事項
辦理情形報告表
中華民國 102 年度**

單位：新臺幣元

決議、附帶決議及注意事項		辦理情形
項次	內容	
(十四)	目前各機關公共工程預算之編列，於預算書中僅表達工程經費總額，相關工程管理費皆隱藏於資本支出預算項下，編列透明度明顯不足；而依「中央政府各機關工程管理費支用要點」所訂之工程管理費支用項目範圍甚廣，如：規劃設計費、加班費、人事費、租金、設備費、訴訟費、證照費、慰勞費、工程獎金、因公派員出國費用等，均係機關得自行運用且不受國會監督之經費，恐有淪為各機關私房錢之虞。為使政府工程施作相關資訊公開、透明，並利國會監督，爰要求自103年度起，各機關應於預算書中完整揭露相關工程管理費提列標準、金額及計算方式；請審計部加強查核中央各機關相關工程管理費支用情形，並將查核情形併予103年度決算審核報告揭露。	遵照辦理。
(十五)	行政院雖針對中央各機關學校員工文康活動訂定實施要點，第四點但書規定「在不影響業務正常進行情形下，得利用辦公時間舉辦，參加人員以公假登記」，然而公教人員已可以國家預算辦理文康活動，如再允以公假參加，則為雙重優遇，為此要求中央及以下各級機關學校員工參加文康活動不得以公假登記，並不得登記為公務人員進修時數，以避免造成民眾觀感不佳。	遵照辦理。
(十六)	全國軍公教員工待遇支給要點中，列有「生育補助(2個月俸額)」、「眷屬死亡之喪葬補助(最高5個月俸額)」等未具法源之生活津貼，而公教人員保險法中另訂有眷屬之「喪葬津貼(最高3個月俸給)」；惟查「勞工保險」及「國民年金」等相關法規，「生育給付」係為保險給付項目，另查「勞工保險」亦將眷屬死亡可請領喪葬津貼列入保險給付項目。為求社會保險之一致性，並令相	非本局業務。

**科學工業園區管理局及所屬
立法院審議中央政府總預算案所提決議、附帶決議及注意辦理事項
辦理情形報告表
中華民國 102 年度**

單位：新臺幣元

決議、附帶決議及注意事項		辦理情形
項次	內容	
	關給付有所依據，爰要求行政院應會同考試院銓敘部等相關單位，於半年內提出將軍公教人員「生育給付」、眷屬死亡之「喪葬給付」改列為軍公教人員保險給付項目之修法草案，送立法院審議，以調整目前由政府各機關編列預算補助之制度紊亂情形。	
(十七)	政府捐助成立之財團法人，係配合政府政策所成立，且為公益性團體，自應兼顧其公益本質。惟目前政府各機關出資成立之財團法人，其各項獎金與福利項目大多逕行援引公務人員待遇或自訂標準，未視其營運結果，不論營運盈虧均如數發放；或執行政府賦予之公權力事項，非自行拓展業務者，卻比照國營事業機構領取最高4.6個月之獎金，實有未當。爰要求自102年度起政府捐助成立之財團法人，年終獎金(包括工作獎金、考核獎金、考績獎金或績效獎金)，應比照公務人員標準考核發放。	國科會主管財團法人國家同步輻射研究中心及國家實驗研究院遵照辦理。
(十八)	有鑑於行政院轄下各部會機關派任至各公股民營事業、轉投資公司或財團法人之董事長(理事長)、副董事長(副理事長)及總經理(秘書長)常編列過高之「公關費」或「特別費」給予董事長(理事長)、副董事長(副理事長)及總經理(秘書長)使用，易造成上述兩項費用淪為私用，為此，要求自102年度起，行政院轄下各部會機關派任至各財團法人所編列之「公關費」或「特別費」使用上限應比照其主管機關首長之「公關費」或「特別費」編列。	國科會主管財團法人國家同步輻射研究中心及國家實驗研究院遵照辦理。
(十九)	依審計部100年度中央政府總決算審核報告，各主管機關捐助之財團法人共計157家、基金總額2,242億2,200餘萬元。政府捐助成立財團法人雖有其特殊任務或目的，但	國科會於102年7月11日將本會所捐助之財團法人相關評估資料，以臺會聯字第1020043902號函送立法院。

科學工業園區管理局及所屬
立法院審議中央政府總預算案所提決議、附帶決議及注意辦理事項
辦理情形報告表
中華民國 102 年度

單位：新臺幣元

決議、附帶決議及注意事項		辦理情形
項次	內容	
	<p>隨著環境快速變遷，部分任務已達成、設立目的已不復存在或已無營運實益等，卻未建立退場機制，或對於性質相同、業務相近者，亦未予以整併，致使政府捐助財團法人繼續存在之正當性與效益性，備受外界質疑。爰此，要求各該主管機關於6個月內針對所捐助財團法人之設置目的、工作計畫、經費運用、財務狀況、營運績效等，以及任務已達成、設立目的已不復存在或已無營運實益等之財團法人，應向立法院提出相關評估報告及退場計畫。</p>	
(二十)	<p>補充保費健保新制開辦在即，執政當局蠻橫堅持錯誤政策，令國人備感痛心。為求全民健康保險制度之永續健全發展，呼籲政府體察民意，勿將社福團體與非營利組織辛苦募集的社會資源強徵補充保費。現行法令制度對於身為扣費義務人的民間團體將造成可預見的嚴重影響，因此我們提出兩點強烈訴求：1. 行政院應要求各部會及各級政府將社福團體所大幅提升的補充保費費用納入經費需求考量。2. 全民健康保險會組成應考量至少有一名具社會福利背景代表，以保障社福界之發聲與權益。</p>	遵照辦理。
(二十一)	<p>針對旺旺中時集團參與壹傳媒購併案，要求公平交易委員會、金融監督管理委員會、國家通訊傳播委員會、經濟部投資審議委員會、法務部等必須嚴格把關，以杜媒體超級怪獸嚴重壟斷、損害言論自由。</p>	非本局業務。
(二十二)	<p>有鑑於中央政府依賴以債養債方式，藉由舉借債務支應債務還本之財源，造成到期債務以舉新還舊方式遞延，無法實質有效減少債務，亟待建立有效償債制度，俾確實降低債務負擔，避免債務付息持續龐大，排擠其他</p>	非本局業務。

科學工業園區管理局及所屬
立法院審議中央政府總預算案所提決議、附帶決議及注意辦理事項
辦理情形報告表
中華民國 102 年度

單位：新臺幣元

決議、附帶決議及注意事項		辦理情形
項次	內容	
	政務支出。行政院應於102年6月前向立法院相關委員會報告「中央政府償債計畫專案報告」，並研擬修正公共債務法，建立有效償債制度，以積極處理公共債務並強化財政管理效能。	
(二十三)	有鑑於中央政府財政資源拮据，財源嚴重不足，無法釋出足夠財政資源挹注地方政府財政收支差短，為解決地方政府債務累積龐大，債務付息支出日漸排擠政務支出，特別是新升格直轄市因承受原升格前縣(市)政府龐大債務，而嚴重影響財政調度。建請中央政府評估是否設置「地方財政再生基金」，由基金概括承受各直轄市及縣市政府債務，並搭配每年由中央及地方政府共同依稅課收入之一定比例編列預算強制還本，使基金確實俱有自償性的財政紀律措施規範，來積極處理地方政府債務累積龐大問題，並重建社會大眾及國際機構對我國政府財政管理信心。	非本局業務。
(二十四)	為使工程獎金之發放，能激勵實際辦理工程之人員，朝野黨團要求中央及地方支領工程獎金之機關，其首長及副首長排除於工程獎金支領範圍之外。	本局及所屬均無發放工程獎金情事。
(二十五)	102年度中央政府總預算案通案檢討不休假加班費，鑑於公務人員如確因機關公務需要未能休假，以即時因應處理相關業務，得依公務人員保障法等相關規定核發未休假加班費，免予刪減。	遵照辦理。
(二十六)	102年度中央政府總預算案通案檢討休假補助，鑑於公務人員因公未能休假原得全數發給「不休假加班費」，後為撙節支出及促進國內經濟發展，始改為強制休假並將休假旅	遵照辦理。

科學工業園區管理局及所屬
立法院審議中央政府總預算案所提決議、附帶決議及注意辦理事項
辦理情形報告表
中華民國 102 年度

單位：新臺幣元

決議、附帶決議及注意事項		辦 理 情 形
項 次	內 容	
(二十七)	<p>遊補助結合國旅卡方式發給，現行制度對促進國內經濟發展甚有助益，免予刪減。</p> <p>102年度中央政府總預算案通案檢討退休人員子女教育補助費，鑑於政府對於退休人員生活之照顧，且在少子化趨勢及國人生育年齡逐漸遞延之情形下，本項助學措施亦屬政府鼓勵生育之一環，免予刪減。</p>	遵照辦理。
(二十八)	<p>退休軍公教人員奉獻一生最精華之時光給國家，任勞任怨，卻因年終慰問金議題被質疑，導致退休人員背負污名，對所有軍公教人員著實不公。</p> <p>退休軍公教人員年終慰問金之發給，主要係政府考量早期基層教師、公務人員及士官兵之月退休金(俸)確屬微薄，實有給予關懷照顧之必要。然而，在近年軍公教人員退休所得漸有改善，而政府面對財經情勢較為險峻之際，對年終慰問金進行必要調整，也是不得不做的抉擇。</p> <p>為了使社會資源合理分配，調整年終慰問金亦不致影響生活困苦及為國犧牲奉獻的退休軍公教人員應得之適當照顧，要求行政院101年年終慰問金應以「照顧弱勢」及「對國家有重大犧牲貢獻」(「關懷忠良」)為原則進行檢討，發給對象應包括「支領月退休金(俸)2萬元以下的退休(伍)人員或遺眷」，以及「因作戰或演訓而受傷死亡殘廢之退伍人員或遺族；因公傷殘支領月退休金(俸)之人員」。另因公死亡之公教人員遺族及因公傷殘之公教人員亦涵蓋在內。</p> <p>另為避免逐年訂定發給注意事項引發爭議，對社會造成負面的影響，102年以後應以101年注意事項所訂的內容為底線賦予制度化調整機制，並於發布後送立法院查照，以符立法機關監督之要求。</p>	非本局業務。

科學工業園區管理局及所屬
立法院審議中央政府總預算案所提決議、附帶決議及注意辦理事項
辦理情形報告表
中華民國 102 年度

單位：新臺幣元

決議、附帶決議及注意事項		辦 理 情 形
項次	內 容	
(一)	<p>二、分組審查決議部分 歲出部分</p> <p>科學工業園區管理局及所屬 科學工業園區管理局102年度預算第2項第3目編列「園區業務推展」2億4,855萬2,000元。新竹科學園區銅鑼基地第一期已於100年開發完成，但至101年10月出租率卻僅60.07%，第二期預計於103年底開發完成，並自今年起開放廠商同步建廠，應配合政府台商回流等方案加速招商進度，提高出租率。為了避免科學工業園區管理局長期以基金舉債開發，卻因大幅土地閒置，屢次遭監察院審計部及立法院預算中心提出報告要求檢討改善。爰凍結「園區業務推展」預算五分之一，凍結數4,971萬元，並要求科學工業園區管理局102年6月底前應達成竹科銅鑼基地第一期出租率90%，始得解凍之。</p>	<p>1. 國科會於102年9月23日將解凍書面報告，以臺會聯字第1020063315號函送立法院。</p> <p>2. 立法院議事處於102年10月18日以台立議字第1020704348號函國科會，經提立法院第8屆第4會期第4次會議決定：交教育及文化委員會處理。</p>

附錄一
科學工業園區管理局

科學工業園區管理局

目 次

中華民國 103 年度

	頁 次
一、歲出計畫提要及分支計畫概況表	附 1-1
二、各項費用彙計表	附 1-24
三、人事費分析表	附 1-28
四、預算員額明細表	附 1-30
五、公務車輛明細表	附 1-32

科學工業園區管理局
歲出計畫提要及分支計畫概況表

經資門併計

中華民國103年度

單位：新臺幣千元

工作計畫名稱及編號	5245100100 一般行政	預算金額	262,056
-----------	-----------------	------	---------

計畫內容：

本計畫為配合園區發展，執行文書、印信、出納、庶務、法律事務、研究考核、公共關係、人事、主計及政風業務等。

預期成果：

1. 依規定程序及時限完成文書、印信、出納及庶務採購等業務。
2. 依法律及命令辦理年度歲計、會計業務。
3. 依法律及命令辦理年度人事任免、遷調、考核及訓練等人事管理有關業務。
4. 依法律及命令辦理政風業務。

分支計畫及用途別科目	預算金額	承辦單位	說明
01 人員維持	238,152	人事室	執行本局業務所需之員工相關待遇經費。
0100 人事費	238,152		
0102 政務人員待遇	1,600		
0103 法定編制人員待遇	99,102		
0104 約聘僱人員待遇	57,683		
0105 技工及工友待遇	8,600		
0111 獎金	34,505		
0121 其他給與	3,300		
0131 加班值班費	5,026		
0143 退休離職儲金	12,336		
0151 保險	16,000		
02 基本行政工作維持	23,904	秘書室、人事室、主計室、政風室	本局事務科、文書科、主計室、人事室及政風室辦理文書、出納、庶務、法律事務、研究考核及公共關係等業務。
0200 業務費	19,095		
0201 教育訓練費	45		1. 現職員工教育訓練費15人*3,000元=45千元。(0201)
0202 水電費	3,501		2. 辦公大樓所需使用水、電費3,501千元。(0202)
0203 通訊費	1,300)。
0219 其他業務租金	1,793		3. 處理公務所需郵資費及通訊費1,300千元。(0203)
0221 稅捐及規費	75		4. 其他業務租金1,793千元。(0219)
0231 保險費	500		(1) 電話交換機租金30,000元/月*12月=360千元。
0251 委辦費	2,970		(2) 影印機事務機租金80,000元/月*12月=960千元。
0271 物品	1,396		(3) 檔案室電子保全120千元。
0279 一般事務費	2,771		(4) 租供執行公務用車租金353千元。
0282 房屋建築養護費	2,988		5. 公務車5輛及機車5輛行照、定檢規費、牌照稅及燃料費共計75千元。(0221)
0283 車輛及辦公器具養護費	338		6. 公務車5輛及機車5輛保險費，建物火災及地震保險共計500千元。(0231)
0284 設施及機械設備養護費	856		7. 電子儲存管理、公文電子化總收(發)文端作業1,530千元。(0251)
0291 國內旅費	344		
0294 運費	60		
0299 特別費	158		
0300 設備及投資	4,479		

科學工業園區管理局
歲出計畫提要及分支計畫概況表

經資門併計

中華民國103年度

單位：新臺幣千元

工作計畫名稱及編號	5245100100 一般行政	預算金額	262,056
分支計畫及用途別科目	預算金額	承辦單位	說明
0302 房屋建築及設備費	4,000		8. 檔案庫房消防提升相關電子儲存管理作業委外費用1,080千元。(0251)
0319 雜項設備費	479		9. 帳務資料建檔電子儲存管理作業經費360千元。(0251)
0400 獎補助費	330		10. 公務用文具紙張、衛生用品、報章雜誌、康樂用品、資訊耗材等600千元。(0271)
0475 獎勵及慰問	330		11. 汰換辦公用品及桌椅等438千元。(0271)
			12. 油料358千元。(0271)
			(1)公務車4輛，汽油每輛每月139公升，機車5輛每輛每月26公升，油氣雙燃料車1輛每輛每月汽油71公升，每月液化石油氣81公升，全年汽油9,084公升，液化石油氣972公升，汽油每公升34.8元，液化石油氣每公升23.3元，共計338千元。
			(2)租供執行公務車用油20千元。
			13. 處理公務所需印刷、清潔勞務、文康活動、餐會及員工心理諮商等費用2,771千元。(0279)
			14. 辦公大樓所需維護修繕費用2,988千元。(0282)
			15. 公務車5輛及機車5輛維護費共計162千元。(0283)
			16. 辦公器具維護費176千元。(0283)
			17. 電梯及空調設施機具維護保養856千元。(0284)
			18. 行政人員出差旅費344千元(=328人/天*1.05千元)。(0291)
			19. 辦公器具運送、通行費、裝卸等費用60千元。(0294)
			20. 首長因公所需特別費158千元。(0299)
			21. 檔案庫房消防提升工程4,000千元。(0302)
			22. 辦公設備汰換，冷氣機、事務機、廣播設備、家具等設備479千元。(0319)
			23. 本局退休退職人員三節慰問金55人，每人每年6,000元，計330千元。(0475)

科學工業園區管理局
歲出計畫提要及分支計畫概況表

經資門併計

中華民國103年度

單位：新臺幣千元

工作計畫名稱及編號	5245101020 綜合企劃	預算金額	166,979
-----------	-----------------	------	---------

計畫內容：

1. 強化企劃與考核功能，落實服務理念與認知，建構顧客導向的政府服務。
2. 邀請產學研界共同研議園區發展策略，改善園區投資環境及提昇營運效能。
3. 委請交大、清大及其他國內學術研究及訓練機構辦理深次微米暨LCD技術等多項專業技術訓練；結合園區廠商及國內學術研究機構辦理人才培訓。
4. 規劃推動園區廠商研究發展作業及辦理創新產品獎技術/研發成效得獎廠商成果發表會，增進創新技術交流。
5. 辦理技專院校及大學人才培育補助計畫。
6. 推動科技創新、以有限之經費誘導廠商與學術研究機構進行產學合作。
7. 持續精進本局辦公室自動化環境，提昇工作效能。
8. 持續精進、整合及維運本局行政資訊化作業及園區管理服務資訊系統，提昇服務效能。
9. 建置優質園區服務，強化政府服務效能。
10. 持續資訊業務委外，提昇本局資訊服務效能。
11. 配合建置及維運共用性資訊系統。

預期成果：

1. 加速業務革新與工作簡化，強化企劃管考作業，提高本局行政效能與為民服務功能。
2. 預計辦理半導體、光電、通訊、資訊軟體、醫藥生技、工安環保、經營管理等專技訓練，專題講座及經常性管理訓練7,200人次。
3. 辦理創新產品獎技術/研發成效得獎廠商成果發表會，推動創新技術發展，建立產學研技術交流平台，肯定廠商研發實力。
4. 預計辦理技專院校及大學人才培育補助10件學校課程，培訓人力1,000人次。
5. 辦理研發精進計畫18件。
6. 優化工作環境，提昇本局管理資訊應用，提昇工作服務效率及品質。
7. 提昇科學園區廠商單一窗口服務效益，強化優質投資環境，增進廠商服務效能。
8. 實現電子化政府，推動無紙化資訊業務，有效運用資源節能減碳。
9. 透由資訊委外作業之輔助，加強資訊服務運用之效能。
10. 遵循資訊改造資源向上集中及共享原則，配合開發建置及維運各項共用性資訊系統。

分支計畫及用途別科目	預算金額	承辦單位	說明
01 企劃作業	4,391	企劃組第一科	加強企劃考核功能，研擬提案改善園區投資環境與營運效能所需經費包括：
0200 業務費	4,391		
0203 通訊費	400		1. 業務用郵電費400千元。(0203)
0212 權利使用費	100		2. 高科技產業動態資料庫及資訊情報網使用費100千元。(0212)
0250 按日按件計資酬金	20		3. 委託案專家出席費20千元(=2千元*10人/次)。(0250)
0251 委辦費	2,600		4. 提昇服務效能，辦理廠商問卷調查相關經費180千元。(0251)
0271 物品	150		5. 辦理電子化業務，精進本局檔案管理及運用效能相關費用720千元。(0251)
0279 一般事務費	939		6. 提昇為民服務，辦理本局客服及總機費用1,700千元。(0251)
0284 設施及機械設備養護費	22		7. 業務用文具紙張、資訊耗材及報章雜誌150千元。(0271)
0291 國內旅費	160		8. 為民服務區飲用水、植栽、看板維護費99千元。(0279)
			9. 辦理園區經營發展策略規劃、精進服務品質及滿意度問卷調查等所需場地、文宣資料、茶點及人員接待等相關費用100千元。(0279)
			10. 辦理本局及園區反貪活動、講習訓練及業務

科學工業園區管理局
歲出計畫提要及分支計畫概況表

經資門併計

中華民國103年度

單位：新臺幣千元

工作計畫名稱及編號	5245101020 綜合企劃	預算金額	166,979
分支計畫及用途別科目	預算金額	承辦單位	說明
02 創新技術研發獎助	78,623	企劃組第二科	<p>推展等相關費用40千元。(0279)</p> <p>11. 編製年報、季報及為民服務白皮書等相關費用700千元。(0279)</p> <p>12. 傳真機維護費22千元。(0284)</p> <p>13. 國內出差旅費160千元(=152人/天*1.05千元)。(0291)</p> <p>獎勵園區廠商從事產品研究所需經費包括：</p>
0200 業務費	3,715		1. 創新產品獎暨研發成效獎評選費200千元。(0250)
0250 按日按件計資酬金	200		
0251 委辦費	3,420		2. 委託辦理規劃及推動園區廠商提升研究發展業務費用180千元。(0251)
0279 一般事務費	95		
0400 獎補助費	74,908		3. 研發精進研究計畫行政事務委辦費用3,240千元。(0251)
0432 對特種基金之補助	14,400		
0437 對國內團體之捐助	41,248		4. 辦理技術研討、論壇及發表會等所需場地佈置、文宣資料、茶點及人員接待等經費95千元。(0279)
0438 對私校之獎助	14,400		
0475 獎勵及慰問	4,860		5. 研發精進研究計畫補助款70,048千元。(0432、0437及0438)
03 人才培訓	26,971	企劃組第二科	<p>辦理專業技術及管理訓練所需各項經費，包括：</p>
0200 業務費	18,125		1. 本局員工專題講座及訓練進修350千元。(0201)
0201 教育訓練費	350		
0250 按日按件計資酬金	200		2. 辦理園區專業技術及經營管理學者專家出席費200千元。(0250)
0251 委辦費	16,800		
0262 國內組織會費	10		3. 辦理園區專業技術(包括半導體、光電、通訊等)、經營管理等人才培訓業務及辦理園區專題講座訓練課程業務15,500千元。(0251)
0279 一般事務費	420		
0291 國內旅費	345		
0400 獎補助費	8,846		4. 辦理人才培育行政事務委辦1,300千元。(0251)
0432 對特種基金之補助	26		
0437 對國內團體之捐助	20		5. 參加國內組織年費10千元。(0262)
0438 對私校之獎助	8,800		6. 延攬海外科技人才籌辦費50千元。(0279)
			7. 辦理研討會及相關活動費用70千元。(0279)
			8. 辦理技專院校及大學人才培育補助課程籌辦費300千元。(0279)
			9. 員工國內出差旅費150千元。(0291)
			10. 辦理園區專業技術及經營管理專家學者旅費補助195千元。(0291)
			11. 補助園區廠商、公私立技專院校及大學辦理

科學工業園區管理局
歲出計畫提要及分支計畫概況表

經資門併計

中華民國103年度

單位：新臺幣千元

工作計畫名稱及編號	5245101020 綜合企劃	預算金額	166,979
分支計畫及用途別科目	預算金額	承辦單位	說明
04 管理作業	176	企劃組第三科	<p>人才培育課程經費8,826千元，補助學校模組課程。(0432、0437及0438)</p> <p>12. 補助與園區產業相關團體舉辦之研討會及相關活動等費用20千元。(0437)</p> <p>辦理園區管理作業，提升營運與財務效能所需各項經費包括：</p>
0200 業務費	176		
0250 按日按件計資酬金	20		1. 學者專家出席費及諮詢費20千元。(0250)
0271 物品	80		2. 業務用文具紙張、資訊耗材、報章雜誌、桌椅、櫃子及辦公用品80千元。(0271)
0279 一般事務費	38		3. 業務用軟體、環境佈置、會議便餐、茶水、雜支38千元。(0279)
0291 國內旅費	38		4. 國內出差旅費38千元(=38人/天*1千元)。(0291)
05 園區資訊化業務規劃發展	56,671	資訊室	<p>精進、整合本局行政資訊化作業，提昇工作效能，整合園區管理資訊系統，強化服務廠商作業功能。</p>
0200 業務費	44,113		
0215 資訊服務費	43,866		1. 資訊業務委外作業34,500千元。(0215)
0271 物品	200		2. 行政管理資訊系統維運計665千元。(0215)，
0279 一般事務費	47		包括：
0300 設備及投資	12,558		(1) 差勤系統建置暨維運案，依合約之給付條件，系統維運費自98/11至103/12分期支付，本年度支付4期計231千元。
0306 資訊軟硬體設備費	12,558		(2) 三園區共用薪資系統建置暨維運案，依合約之給付條件，系統維運費自98/12至103/12分期支付，本年度支付4期計434千元。
			3. 經濟部G2B公文電子交換竹科分攤費用200千元。(0215)
			4. 廠商申辦資訊作業維運400千元。(0215)
			5. 網路維運服務(如：通訊費…等)1,520千元。(0215)
			6. 伺服器主機、網路硬體設備租用及多媒體會議室系統維護531千元。(0215)
			7. 系統軟體租用及維護250千元。(0215)
			8. 辦公室電腦化作業軟硬體設備租用及維護250千元。(0215)
			9. 配合國科會共用性資訊系統建置(如:新聞剪影系統、公文系統、共用平台、內部資訊入口網、監控系統、建置案第一、二期、...等)共5,550千元。(0215)

科學工業園區管理局
歲出計畫提要及分支計畫概況表

經資門併計

中華民國103年度

單位：新臺幣千元

工作計畫名稱及編號	5245101020 綜合企劃	預算金額	166,979
分支計畫及用途別科目	預算金額	承辦單位	說明
06 電腦專業人員訓練 0200 業務費 0201 教育訓練費 0291 國內旅費	147 147 100 47	資訊室	10. 資訊作業零件耗材200千元。(0271) 11. 園區資訊業務推廣座談會47千元(如場地費、便餐費、影印裝訂…等)。(0279) 12. 行政管理資訊系統建置及精進費用1,010千元(0306)，包括： (1)差勤系統建置暨維運案，依合約之給付條件，系統建置費自98/11至103/12分期支付，本年度支付4期計332千元。 (2)三園區共用薪資系統建置暨維運案，依合約之給付條件，系統建置費自98/12至103/12分期支付，本年度支付4期計596千元。 (3)行政支援及管理業務新增需求計82千元。 13. 廠商申辦及管理資訊作業精進300千元。(0306) 14. 進行網路、資通安全、主機系統等老舊設備之汰換及建置虛擬平台共2,126千元。(0306) 15. 會議室型視訊設備汰換480千元。(0306) 16. 系統軟體購置100千元。(0306) 17. 個人電腦、筆記型電腦、印表機等設備汰換542千元。(0306) 18. 配合國科會共用性行政業務系統規劃與建置3,000千元及廠商共用性系統精進分攤款5,000千元。(0306) 辦理本局各單位人員電腦應用訓練及電腦專業人員資訊技術訓練所需經費。 1. 業務單位人員參與資訊商展吸取新知/邀請專家授課以及電腦人員專業訓練費共100千元。(0201) 2. 國內出差旅費全年48人次計47千元。(0291)

科學工業園區管理局
歲出計畫提要及分支計畫概況表

經費門併計

中華民國103年度

單位：新臺幣千元

工作計畫名稱及編號	5245101021 投資推廣	預算金額	15,521
-----------	-----------------	------	--------

計畫內容：

1. 派員至海外推廣園區形象及參觀科技展，提升園區在國際間之知名度，永續推動高科技產業發展。
2. 透過駐外科技組、國內外顧問公司及高科技研究單位等建立吸引國際合作、科技外交及吸引投資管道，以有效吸引高科技廠商來園區發展，落實科技生根之園區宗旨。
3. 透過國內外學術研究機構或顧問公司提供科技相關產業發展趨勢，研擬技術引進之策略及目標，委託學術研究機構及信譽卓著之顧問公司，對投資案之技術層次財務結構、市場潛力、經營團隊、經濟效益等詳細調查評估，確保園區投資案之品質，並對園區資源做最有效率之分配。
4. 推動國際合作，協助科技外交，積極參與國際科學園區組織，結合姊妹園區建構合作網絡平臺，提升園區國際知名度，促進合作關係；協助科技外交推動。
5. 配合推動國際合作及科技外交，製作多媒體及平面宣傳資料，以推廣園區形象，多媒體資料包括：園區形象影片、簡報、照片、數位光碟片、網頁內容設計等；平面資料包括：園區簡介、通訊錄、地圖、海報等。
6. 於國際性及海外華人學會刊物刊登園區廣告，以提升園區國際知名度，強化園區形象。
7. 展示中心、探索館、車庫改建之簡報展示區與展售中心，及諮詢服務中心之維護、園區歷史影音資料保存，並委託專業機構提供園區訪客諮詢及接待服務。
8. 辦理國際性研討會及參加國內外產業展覽以了解產業動態與需求，並增進國際交流與合作。
9. 辦理園區事業高科技管制與通關自動化業務及園區事業有關保稅與進出口貿易業務。
10. 配合辦理國科會推動創新創業計畫，包括創新團隊進駐園區場域之水電、通訊、文具紙張耗材以及園區提供創業團隊媒合服務等人事費用。

預期成果：

1. 預估核准投資案40-50件；增資案50件。
2. 參與國際科學園區組織IASP、AURP及ASPA年會及活動；並與姊妹園區連結建立合作網絡與互動，增進國際合作關係。
3. 委託機構提供園區諮詢服務及訪客接待，預計國內外訪客10,000人次。透過探索館之設立、園區史料數位典藏、諮詢服務、接待訪客及宣傳媒體推廣園區，提高園區國際知名度，進而刺激投資意願。
4. 辦理進出口簽證5,500件及高科技進出口證明核發200件及管理費徵核業務5,000件。

分支計畫及用途別科目	預算金額	承辦單位	說明
01 業務推廣	10,685	投資組第二科	為提高我國之國際形象及知名度，進而刺激投資意願增進科技外交及國際合作，刊登廣告，接待來訪貴賓及國內外廠商，製作宣傳媒體，設立探索館並提供園區訪客諮詢及接待服務，以發展園區對外推廣所需經費，包括： 1. 人員訓練費10千元。(0201) 2. 業務用郵電及電話費150千元。(0203) 3. 展示中心及諮詢服務中心之房屋稅、地價稅及相關費用980千元。(0221) 4. 保險費80千元。(0231) 5. 委託辦理園區訪客接待及諮詢服務費用2,880
0200 業務費	10,445		
0201 教育訓練費	10		
0203 通訊費	150		
0221 稅捐及規費	980		
0231 保險費	80		
0251 委辦費	2,880		
0261 國際組織會費	120		
0271 物品	85		
0279 一般事務費	4,900		
0284 設施及機械設備養護	64		

科學工業園區管理局
歲出計畫提要及分支計畫概況表

經資門併計

中華民國103年度

單位：新臺幣千元

工作計畫名稱及編號	5245101021 投資推廣	預算金額	15,521
分支計畫及用途別科目	預算金額	承辦單位	說明
費			千元。(0251)
0291 國內旅費	19		6. AURP、IASP、ASPA等國際組織年費120千元。(0261)
0293 國外旅費	1,157		7. 業務用文具紙張用品85千元。(0271)
0300 設備及投資	50		8. 印刷費用85千元。(0279)
0306 資訊軟硬體設備費	50		9. 探索館展覽內容規劃與活動費用150千元。(0279)
0400 獎補助費	190		10. 製作宣傳資料、廣告等文宣費用700千元。(0279)
0437 對國內團體之捐助	190		11. 製作園區簡介影片1,815千元。(0279)
			12. 辦理研討會及展覽等經費100千元。(0279)
			13. 辦理園慶及頒獎活動250千元。(0279)
			14. 業務用紀念品、禮品及宣導品製作費850千元。(0279)
			15. 接待外賓公務便餐費850千元。(0279)
			16. 辦理敦親睦鄰活動及相關費用(含接待學生至園區參訪)100千元。(0279)
			17. 辦理簡報室及諮詢服務中心相關設施維護64千元。(0284)
			18. 國內出差費19千元。(0291)
			19. 參加亞洲地區科學園區組織年會與理事會等活動出差費2人7天計224千元。(0293)
			20. 參加世界科學園區協會(IASP)國際理事會及年會出差費2人7天計300千元。(0293)
			21. 參加日本北九州台灣科學園區研討會出差費2人5天計130千元。(0293)
			22. 參加歐美亞高科技展暨加強國際合作及辦理科技外交出差費2人7天計223千元。(0293)
			23. 參加前瞻性產業發展國際性研討會及展覽出差費2人7天計280千元。(0293)
			24. 資訊軟硬體設備50千元。(0306)
			25. 捐助民間團體辦理敦親睦鄰或社會公益等活動及相關費用190千元。(0437)
02 投資服務	3,074	投資組第一科	委託國內外顧問公司或學術單位對投資案之技術層次、市場潛力、經營團隊、經濟效益等詳加評估，以確保投資品質所需經費包括：
0200 業務費	3,074		1. 參加專業機構訓練費30千元。(0201)
0201 教育訓練費	30		2. 業務用郵電128千元。(0203)
0203 通訊費	128		3. 支付法律顧問費30千元。(0250)
0250 按日按件計資酬金	1,420		
0262 國內組織會費	100		

科學工業園區管理局
歲出計畫提要及分支計畫概況表

經資門併計

中華民國103年度

單位：新臺幣千元

工作計畫名稱及編號	5245101021 投資推廣	預算金額	15,521	
分支計畫及用途別科目	預算金額	承辦單位	說明	
0271 物品	100		4.投資申請案委員出席費340千元(每年約需辦理12次複審會120千元以及辦理四次審委會220千元)。(0250) 5.投資申請案評審費1,050千元。(0250) 6.參加國內科技組織年費100千元。(0262) 7.業務用文具用品及文宣等100千元。(0271) 8.業務用印刷123千元。(0279) 9.國外訂購產業資訊及相關投資吸引策略資訊費50千元。(0279) 10.參與、協助或委託辦理高科技發展政策研討會、展覽及相關推廣園區並吸引投資之招商說明研討會924千元。(0279) 11.國內出差每年190人次計199千元(=190人/次*1.05千元)。(0291)	
0279 一般事務費	1,097			
0291 國內旅費	199			
03 外貿服務	748	投資組第三科		辦理貿易/簽證及高科技管制，所需經費包括：
0200 業務費	748			1.員工在職訓練費100千元。(0201)
0201 教育訓練費	100			2.業務用郵電65千元。(0203)
0203 通訊費	65			3.園區廠商外貿通關及保稅人才培訓270千元。(0251)
0251 委辦費	270			4.業務用文具紙張80千元。(0271)
0271 物品	80			5.進出口保稅業務講習會76千元。(0279)
0279 一般事務費	76			6.傳真機、鋼印、碎紙機維護76千元。(0284)
0284 設施及機械設備養護費	76			7.國內出差旅費每年77人次計81千元(=77人/次*1.05千元)。(0291)
0291 國內旅費	81			
04 科學園區創新創業場域及服務推動計畫	1,014	投資組第一科	辦理科學園區創新創業場域及服務推動計畫，所需經費包括：	
0200 業務費	1,014		1.創新創業團隊進駐場域之水電費39千元。(0202)	
0202 水電費	39		2.創業團隊進駐場域之網路、電話費等相關費用1千元。(0203)	
0203 通訊費	1		3.創新場域之儀器、設備等保險費6千元。(0231)	
0231 保險費	6		4.委託辦理創新場域訪客接待及諮詢服務費用(含勞健保及年終獎金相關費用)756千元。(0251)	
0251 委辦費	756		5.創新場域業務所需之文具紙張等相關費用179千元。(0271)	
0271 物品	179		6.創新場域儀器、設備維護保養費33千元。(0284)	
0284 設施及機械設備養護費	33			

科學工業園區管理局
歲出計畫提要及分支計畫概況表

經資門併計

中華民國103年度

單位：新臺幣千元

工作計畫名稱及編號		預算金額	
5245101021 投資推廣		15,521	

科學工業園區管理局
歲出計畫提要及分支計畫概況表

經費門併計

中華民國103年度

單位：新臺幣千元

工作計畫名稱及編號	5245101022 社會行政	預算金額	37,335
-----------	-----------------	------	--------

計畫內容：

1. 輔導事業單位提繳勞工退休金，推展福利事業及推動性別平等措施400家，並提供托兒補助。
2. 辦理勞動節晚會、藝文表演、慶典文康活動及運動競賽共12項次。
3. 辦理勞工安全衛生宣導，加強事業單位及勞工安全衛生意識。
4. 輔導事業單位自主管理及實施勞動檢查，以落實作業安全及勞工健康之保持。
5. 辦理各園區空氣、地下水、土壤等環境品質監測，辦理水污染、空氣污染、廢棄物清理計畫書及事業廢棄物再利用審查，污染總量管制、事業污染防治設施輔導等工作。
6. 辦理竹南園區空氣、地下水、土壤等環境品質監測及廢棄物質量調查與處理規畫。

預期成果：

1. 輔導事業單位提繳勞工退休金，建立退休制度480家。
2. 輔導事業單位成立職工福利機構，推展福利事項380家。
3. 輔導事業單位推動性別平等措施480家，並提供托兒補助。
4. 辦理勞動節晚會、藝文表演、慶典文康及運動競賽活動共12項次。
5. 辦理勞工安全衛生宣導會12場次及工安月系列活動，加強事業單位及勞工安全衛生意識。
6. 輔導事業單位自主管理及實施勞動檢查400場次，落實作業安全及勞工健康之保持。
7. 園區環境品質監測，事業污染排放總管制及配合各項環保許可文件污染防治計畫書審查，減低污染物之排放量等計300件。

分支計畫及用途別科目	預算金額	承辦單位	說明
01 勞資關係及勞工福利	4,814	勞資組第一科	透過多重管道促進園區事業勞資意見溝通，以建立共識及增進共同利益，提供法令諮詢服務，加強勞動相關法令之推動執行及督導，推展休閒活動等事項所需經費包括： 1. 業務用郵電150千元。(0203) 2. 勞工法令宣導座談、藝文表演、運動競賽場地租金345千元。(0219) 3. 性別工作平等、勞資調解委員會委員出席費40千元(=20人/天*2千元)。(0250) 4. 勞工法令宣導座談講師鐘點費96千元。(0250) 5. 園區簡訊稿費200千元。(0250) 6. 園區運動競賽裁判費450千元。(0250) 7. 資訊耗材費、業務用文具紙張等70千元。(0271) 8. 圖書室業務移撥，新增編列中西文期刊、圖書雜誌、報紙等270千元。(0271) 9. 園區廠商通訊錄10千元。(0279) 10. 辦理勞動節晚會、藝文表演、慶典文康活動、歌唱及運動競賽、促進就業等相關活動經費1,688千元。(0279) 11. 勞工法令宣導座談什支50千元。(0279) 12. 辦理優秀從業人員及模範勞工表揚150千元。(0279) 13. 園區簡訊編印費600千元。(0279) 14. 儀器設備養護費26千元。(0284) 15. 國內出差旅費計171千元(=150/天*1.14千元)
0200 業務費	4,316		
0203 通訊費	150		
0219 其他業務租金	345		
0250 按日按件計資酬金	786		
0271 物品	340		
0279 一般事務費	2,498		
0284 設施及機械設備養護費	26		
0291 國內旅費	171		
0400 獎補助費	498		
0437 對國內團體之捐助	448		
0476 其他補助及捐助	50		

科學工業園區管理局
歲出計畫提要及分支計畫概況表

經資門併計

中華民國103年度

單位：新臺幣千元

工作計畫名稱及編號	5245101022 社會行政	預算金額	37,335
分支計畫及用途別科目	預算金額	承辦單位	說明
			。(0291)
			16.同業公會推動園區公益及政令宣導配合款101千元。(0437)
			17.園區事業托兒設施及措施補助300千元。(0437)
			18.補助五一勞動節活動經費47千元。(0437)
			19.性別工作平等訴訟法律扶助50千元。(0476)
02 勞工檢查	2,817	勞資組第二科	加強勞工安全措施、辦理工廠安全檢查及事業勞工安全衛生督導事項所需經費，包括：
0200 業務費	2,694		
0201 教育訓練費	23		1.檢查員進修講習費等23千元。(0201)
0203 通訊費	40		2.業務用郵資及電話費40千元。(0203)
0219 其他業務租金	55		3.辦理宣導會及工安月活動場地租金55千元。(0219)
0221 稅捐及規費	6		4.公務機車行照費、牌照費、燃料費等規費6千元。(0221)
0231 保險費	6		5.公務機車保險費6千元。(0231)
0250 按日按件計資酬金	270		6.舉辦勞工安全衛生宣導會及工安月活動講師鐘點費150千元。(0250)
0251 委辦費	985		7.委辦案、工安優良單位及人員、危險性機械設備或工作場所審查與檢查等外聘委員審查費120千元。(0250)
0271 物品	82		8.委託辦理園區事業安全衛生提升輔導及職場健康促進985千元。(0251)
0279 一般事務費	1,126		9.檢查用安全衛生護具24千元。(0271)
0283 車輛及辦公器具養護費	4		10.公務機車油料費13千元(=10公升/月*12月*34.8元*3台)。(0271)
0291 國內旅費	97		11.業務用文具紙張45千元。(0271)
0300 設備及投資	63		12.檢查用資料50千元。(0279)
0305 運輸設備費	63		13.舉辦勞工安全衛生宣導會、舉辦工安月活動、什支976千元。(0279)
0400 獎補助費	60		14.績優工安單位及人員表揚獎牌、場地佈置50千元。(0279)
0475 獎勵及慰問	60		15.檢查儀器校正費及檢查儀器配件50千元。(0279)
			16.公務機車養護費4千元。(0283)
			17.國內出差旅費97千元(=85人/天*1.14千元)。(0291)
			18.公務機車設備費63千元。(0305)
			19.績優工安人員表揚獎金60千元。(0475)

科學工業園區管理局
歲出計畫提要及分支計畫概況表

經資門併計

中華民國103年度

單位：新臺幣千元

工作計畫名稱及編號	5245101022 社會行政	預算金額	37,335
分支計畫及用途別科目	預算金額	承辦單位	說明
03 環境保護	29,704	勞資組第三科	辦理園區各項環境污染防治、說明環保法規及人員訓練等所需經費包括：
0200 業務費	28,836		
0201 教育訓練費	50		1. 人員訓練進修50千元。(0201)
0203 通訊費	21		2. 公害防治業務所需郵電費21千元。(0203)
0219 其他業務租金	40		3. 辦理說明會場地租金40千元。(0219)
0250 按日按件計資酬金	330		4. 舉辦環保法規說明及研討會講師鐘點費70千元
0251 委辦費	27,529		。 (0250)
0271 物品	47		5. 學者專家出席費100千元。(0250)
0279 一般事務費	604		6. 委辦計畫審查費160千元。(0250)
0284 設施及機械設備養護費	5		7. 委託辦理園區地下水污染整治11,192千元。(0251)
0291 國內旅費	210		8. 事業減廢及資源化推動工作2,500千元。(0251)
0300 設備及投資	426		
0304 機械設備費	426		9. 辦理事業單位環保許可審查及污染總量管理業務委辦費10,900千元。(0251)
0400 獎補助費	442		
0437 對國內團體之捐助	47		10. 推動園區溫室氣體管制工作2,937千元。(0251)
0441 對學生之獎助	295		
0475 獎勵及慰問	100		11. 業務用文具紙張47千元。(0271)
			12. 會議資料、雜支等200千元。(0279)
			13. 辦理環保法規說明及研討會10場計150千元。(0279)
			14. 辦理執行表揚推動環境保護工作績優單位場地佈置及獎牌製作54千元。(0279)
			15. 辦理環保月活動200千元。(0279)
			16. 什項修護費5千元。(0284)
			17. 國內出差旅費210千元(=175人/天*1.2千元)。(0291)
			18. 地下水監控井426千元(0304)
			19. 補助環保社團辦理相關研討會47千元。(0437)
			20. 工讀生一名月支19,047千元，年需295千元。(0441)
			21. 辦理推動環境保護工作績優單位及人員表揚獎金100千元。(0475)

科學工業園區管理局
歲出計畫提要及分支計畫概況表

經資門併計

中華民國103年度

單位：新臺幣千元

工作計畫名稱及編號	5245101023 工商行政	預算金額	2,898
-----------	-----------------	------	-------

計畫內容：

- 1.公司及工廠登記、動產抵押信託占有登記、工商服務業入區作業登記，決算書表申報業務。
- 2.辦理園區災害防救、民防組訓演習、園區安全維護督導、軍警政協調、分支單位座談會及維安執行小組會議事項。
- 3.辦理園區災害防救作業手冊編修、園區安全防護設備維護及廠商在職人力資料維護等事項。
- 4.外國專業人員聘僱審核。

預期成果：

- 1.迅速辦理公司及園區事業登記、稅捐減免審核、資格證明等約共3,000件，健全單一窗口機制提昇服務效率。
- 2.查核約452家廠商之財務報表及提供財稅諮詢服務。
- 3.定期辦理約402家工廠調查，確實掌握工廠運作狀況。
- 4.定期辦理民防組訓演習，提升廠商自衛自救功能。
- 5.維護門崗柵門約25處、監視系統及緊急報案系統，保全保警勤務督導協調，藉以提升園區治安服務品質。
- 6.管理維護園區廠商約150,000人現職員工資料建檔以供統計分析。

分支計畫及用途別科目	預算金額	承辦單位	說明
01 工商服務與財稅管理	1,175	工商組第一科	辦理園區廠商工商服務與營運輔導所需經費，包括：
0200 業務費	1,175		
0201 教育訓練費	23		1.員工在職訓練23千元(23千元=7人*3.3千元)。(0201)
0203 通訊費	194		2.業務用郵電194千元。(0203)
0250 按日按件計資酬金	370		3.公司登記、工廠登記、國際會計準則變動、財務規劃及境內外稅務研習研討活動370千元。(0250)
0251 委辦費	303		4.公司年度決算書表委外查核委辦費303千元。(0251)
0271 物品	100		5.業務用文具紙張、資訊耗材費100千元。(0271)
0279 一般事務費	82		6.業務用印刷、宣導及紀念品82千元。(0279)
0291 國內旅費	103		7.國內出差103千元(=98人/次*1.05千元)。(0291)
02 安全防護管理	1,723	工商組第二科	辦理園區災害防救、民防組訓、安全維護督導、警政協調等事項所需經費，包括：
0200 業務費	973		
0201 教育訓練費	20		1.員工在職訓練20千元(=10人*2千元)。(0201)
0203 通訊費	160		2.業務用郵電160千元。(0203)
0250 按日按件計資酬金	30		3.辦理民防團訓練活動30千元。(0250)
0271 物品	70		4.業務用文具紙張及資訊耗材費70千元。(0271)
0279 一般事務費	370		5.辦理園區分支單位座談會與維安執行小組會議費用70千元。(0279)
0284 設施及機械設備維護費	295		6.災害防救及緊急應變中心作業等經費232千元。(0279)
0291 國內旅費	28		7.萬安演習、安全勤務督導及輔導廠商安全防護等經費68千元。(0279)
0300 設備及投資	750		
0319 雜項設備費	750		

科學工業園區管理局
歲出計畫提要及分支計畫概況表

經資門併計

中華民國103年度

單位：新臺幣千元

工作計畫名稱及編號	5245101023 工商行政	預算金額	2,898
分支計畫及用途別科目	預算金額	承辦單位	說明
			8. 園區週邊刺絲圍籬、柵門、崗亭附屬設施維修保養195千元。(0284) 9. 應變中心通訊設備及防空警報器等維護檢修測試100千元。(0284) 10. 國內出差28千元(=27人/次*1.05千元)。(0291) 11. 增置新竹園區防空警報系統750千元(0319)。

科學工業園區管理局
歲出計畫提要及分支計畫概況表

經資門併計

中華民國103年度

單位：新臺幣千元

工作計畫名稱及編號	5245101024 營建行政	預算金額	5,146
-----------	-----------------	------	-------

計畫內容：

1. 非出租公有建築物設施修繕維護。
2. 辦理新竹園區廠商節水、節能及電力事故廠商技術輔導。
3. 辦理各項工程事務用文具、紙張、郵電、印刷及員工專業訓練、市外出差、考察等。

預期成果：

1. 新竹園區非出租公有建築諮詢服務中心及行政區周邊燈光照明維護。
2. 提昇新竹園區節水、節能效率及防止電力事故發生。

分支計畫及用途別科目	預算金額	承辦單位	說明
01 營建行政事務	5,146	營建組	辦理園區工程發包、監工及公有建築物、公共設施等一般性維護所需經費，包括：
0200 業務費	5,146		
0201 教育訓練費	80		1. 員工在職訓練費80千元。(0201)
0203 通訊費	310		2. 業務用郵電310千元。(0203)
0215 資訊服務費	750		3. 園區工程竣工圖檔建置維護費750千元。(0215)
0251 委辦費	2,303		
0271 物品	205		4. 委託辦理新竹科學園區廠商節水技術輔導1,050千元。(0251)
0279 一般事務費	370		
0284 設施及機械設備養護費	928		5. 委託辦理新竹科學園區廠商節能技術輔導1,150千元。(0251)
0291 國內旅費	200		6. 委託辦理新竹科學園區電力事故廠商技術輔導103千元。(0251)
			7. 業務用資訊耗材、文具用品150千元。(0271)
			8. 業務用紙張55千元。(0271)
			9. 業務用印刷310千元。(0279)
			10. 園區水、電、氣供應協調業務費60千元。(0279)
			11. 諮詢服務中心建築維護費98千元。(0284)
			12. 行政服務區周邊燈光意象美化830千元。(0284)
			13. 國內出差旅費每年計200千元(=200人次*1.0千元)。(0291)

科學工業園區管理局
歲出計畫提要及分支計畫概況表

經資門併計

中華民國103年度

單位：新臺幣千元

工作計畫名稱及編號	5245101026 地政及規劃	預算金額	7,456
-----------	------------------	------	-------

計畫內容：

1. 辦理園區土地及房屋等不動產管理。
2. 辦理園區都市計畫及土地使用規劃業務。
3. 辦理新竹、竹南、生醫、龍潭、宜蘭、銅鑼園區之建築管理。
4. 辦理園區開發及營運管理事項。

預期成果：

1. 管理園區1,342公頃土地與百棟建築物，保障本局之產權完整與收益。
2. 新增科學園區規劃及更新新竹園區、新擴建園區暨其他土地使用更新及發展規劃事宜。新增新竹園區特定區建築管理及土地使用分區業務移交新竹縣、市政府接辦費用。
3. 依法辦理供公眾使用建築物安檢。
4. 順利推動建管相關業務。
5. 提供園區廠商營運服務。

分支計畫及用途別科目	預算金額	承辦單位	說明
01 財產登記與管理	1,759	建管組第一科	辦理園區土地與建物管理所需經費，包括：
0200 業務費	1,759		1. 業務用郵電295千元。(0203)
0203 通訊費	295		2. 土地與建物測量登記及地價證明所需之規費237千元。(0221)
0221 稅捐及規費	237		3. 地政法令諮詢顧問費及代書服務費415千元。(0250)
0250 按日按件計資酬金	415		4. 業務用文具、紙張及各項事務機耗材費302千元。(0271)
0271 物品	302		5. 圖簿文件晒圖、大圖輸出費、地圖印製費209千元。(0279)
0279 一般事務費	209		6. 國內出差旅費301千元。(0291)
0291 國內旅費	301		
02 土地使用規劃及細部規劃	2,786	建管組第二科	辦理園區土地使用規劃所需經費，包括：
0200 業務費	2,786		1. 業務用郵電200千元。(0203)
0203 通訊費	200		2. 學者專家出席費、法律諮詢顧問費及代書服務費70千元。(0250)
0250 按日按件計資酬金	70		3. 配合園區及周邊土地發展應辦理之都市計畫變更及土地更新使用規劃暨環境規劃900千元。(0251)
0251 委辦費	1,161		4. 資訊深化服務計畫:建築執照數位化掃描案261千元。(0251)
0271 物品	15		5. 業務用文具、紙張及資訊耗材費15千元。(0271)
0279 一般事務費	1,188		6. 昇降設備抽驗案188千元。(0279)
0291 國內旅費	152		7. 園區公共建築安檢複查、建照抽檢及文件晒圖等費用1,000千元。(0279)
			8. 國內出差旅費152千元(=76人/次*2千元)。(0291)
03 建築管理	683	建管組第二科	辦理園區特定區內建築管理所需費用，包括：
0200 業務費	683		1. 人員訓練進修30千元。(0201)
0201 教育訓練費	30		2. 業務用文具紙張、用品及資訊耗材150千元。(0271)
0271 物品	150		

科學工業園區管理局
歲出計畫提要及分支計畫概況表

經資門併計

中華民國103年度

單位：新臺幣千元

工作計畫名稱及編號	5245101026 地政及規劃	預算金額	7,456
分支計畫及用途別科目	預算金額	承辦單位	說明
0279 一般事務費	446	各組室	3. 辦公室清潔維護印刷及一般雜支270千元。(0279) 4. 辦理園區專題研討活動費用176千元。(0279) 5. 國內出差旅費57千元(=28.5人/次*2千元)。(0291) 辦理本局所轄園區駐地行政管理所需經費,包括: 1. 業務用水電費180千元。(0202) 2. 郵電費590千元。(0203) 3. 業務用文具紙張、辦公用品及資訊耗材(ex:碳粉匣)等費用125千元。(0271) 4. 處理公務所需印刷、清潔勞務等經費339千元。(0279) 5. 電梯及空調設施機具維護保養389千元。(0284) 6. 國內出差旅費85千元。(0291) 7. 增購及汰換辦公設備費用520千元。(0319)
0291 國內旅費	57		
04 竹南、龍潭、銅鑼及宜蘭園區	2,228		
0200 業務費	1,708		
0202 水電費	180		
0203 通訊費	590		
0271 物品	125		
0279 一般事務費	339		
0284 設施及機械設備養護費	389		
0291 國內旅費	85		
0300 設備及投資	520		
0319 雜項設備費	520		

科學工業園區管理局
歲出計畫提要及分支計畫概況表

經資門併計

中華民國103年度

單位：新臺幣千元

工作計畫名稱及編號	5245101500 新竹生物醫學園區	預算金額	262,657
-----------	---------------------	------	---------

計畫內容：

1. 園區宣傳、招商。
2. 參加產業展覽以吸引投資。
3. 辦理生醫人才培訓，研究發展及生醫產業資訊平台建置及推廣。
4. 生醫科技與產品研發中心興建。

預期成果：

1. 提升園區廠商進駐率。
2. 提升園區知名度及推廣生醫園區。
3. 培養生醫產業發展所需高階跨領域研究人才，建置生醫園區資訊運用網絡，並整合醫學與ICT跨領域研究資源、建立驗證與檢測諮詢平台，促進生醫產業發展。
4. 完成生醫科技與產品研發中心硬體建置。

分支計畫及用途別科目	預算金額	承辦單位	說明
01 新竹生物醫學園區	262,657	各組室	<p>「新竹生物醫學園區計畫」於民國92年3月28日院臺科字第0920012142號函奉 行政院核定。民國102年5月30日院臺科字第1020029539號函核可修訂。截至102年度止，預算累計編列數為13,254,104千元，本年度編列262,657千元。辦理新竹生物醫學園區規劃及開發建設所需經費，包括：</p> <ol style="list-style-type: none"> 1. 生醫辦公室水電費1,320千元。(0202) 2. 園區水電費8,357千元。(0202) 3. 生醫辦公室網路連線費329千元。(0203) 4. 生醫園區管理中心及辦公室電信、郵資等費用296千元。(0203) 5. 促進產學合作及促進學術研究成果產業化等資料收集費用50千元。(0212) 6. 資訊委外案2,502千元。(0215) 7. 生醫辦公室租車費20千元。(0219) 8. 生醫辦公室租用網路IP交換機120千元。(0219) 9. 生醫辦公室影印機租金156千元。(0219) 10. 稅捐及規費3,779千元。(0221) <ol style="list-style-type: none"> (1)地價稅：494千元(生技大樓於100年興建完成，以99.01.01公告地價3,800元/m²，稅率千分之十，稅額約為494千元)。 (2)地下停車場土地稅：495千元(地下停車場面積26,043.82m²，以99.01.01公告地價3,800元/m²，稅率千分之十，預估出租率50%，稅額約為495千元)。 (3)房屋稅2,760千元(生技大樓全棟均供營業用估算約需2,760千元)。 (4)財產登記與管理(如登記作業規費，土地暨建物謄本申請等)30千元。 11. 生醫辦公室財產保險及辦理活動相關人員保險費10千元。(0231)
0200 業務費	71,597		
0202 水電費	9,677		
0203 通訊費	625		
0212 權利使用費	50		
0215 資訊服務費	2,502		
0219 其他業務租金	296		
0221 稅捐及規費	3,779		
0231 保險費	2,010		
0249 臨時人員酬金	16,160		
0250 按日按件計資酬金	199		
0251 委辦費	14,925		
0271 物品	500		
0279 一般事務費	13,125		
0282 房屋建築養護費	95		
0284 設施及機械設備養護費	7,634		
0291 國內旅費	20		
0300 設備及投資	191,060		
0302 房屋建築及設備費	190,860		
0304 機械設備費	200		

科學工業園區管理局
歲出計畫提要及分支計畫概況表

經資門併計

中華民國103年度

單位：新臺幣千元

工作計畫名稱及編號	5245101500 新竹生物醫學園區	預算金額	262,657
分支計畫及用途別科目	預算金額	承辦單位	說明
			12. 建物保險費2,000千元(經保險公司估算生醫園區內建物火險附加地震險保費，約需2,000千元)。(0231) 13. 生醫園區人員酬金(包括勞健保、加班值班及退職資遣給付等)16,160千元。(0249) 14. 代書服務費及訴訟費100千元。(0250) 15. 邀請專家學者出席會議出席費、書面審查費及交通費等共計99千元。(0250) 16. 環境監測費2,715千元(依環說書承諾事項編列)。(0251) 17. 委託辦理下水道相關業務計約7,080千元(依環說書承諾事項編列)。(0251) 18. 生醫園區都市計畫變更預備費600千元。(0251) 19. 生醫產業知識服務委辦案2,300千元。(0251) 20. 生醫知識數位學習課程製作與推廣委辦案1,130千元。(0251) 21. 高科技產業跨醫療器材產業種子人才培訓計畫1,100千元。(0251) 22. 文具紙張、書報雜誌及辦公用品、辦公桌、資料櫃、公文櫃、電腦週邊設備及資訊作業耗材費用等，共500千元。(0271) 23. 接待相關單位來訪費用及外賓公務便餐費100千元。(0279) 24. 辦公室清潔維護、印刷費、誤餐費及雜支等1,205千元。(0279) 25. 生醫園區景觀及清潔維護費3,500千元。(0279) 26. 生醫保全費用6,400千元。(0279) 27. 辦理生醫產業前瞻論壇及研討會議，共計720千元。(0279) 28. 多媒體、平面宣傳資料及廣告等經費，共300千元。(0279) 29. 舉辦招商說明會/座談會/研討會/參展等經費，共700千元。(0279) 30. 紀念品製作費200千元。(0279) 31. 辦公區域所需保養、維修費用95千元。(0282) 32. 辦公室環境設施設備、機電及儀器設備等保

科學工業園區管理局
歲出計畫提要及分支計畫概況表

經資門併計

中華民國103年度

單位：新臺幣千元

工作計畫名稱及編號	5245101500 新竹生物醫學園區	預算金額	262,657
分支計畫及用途別科目	預算金額	承辦單位	說 明
			養維護費用100千元。(0284) 33.生醫園區機電設備保養維修費用7,234千元。(0284) 34.生醫園區展示中心設備修理維護費300千元。(0284) 35.國內旅費20千元。(0291) 36.生醫科技與產品研發中心興建經費190,860千元【全案總經費1,282,079千元。其中公共藝術設置費依文化藝術獎助條例規定提列1%約8,957千元、工程管理費依中央政府各機關工程管理費支用要點規定計算提列約6,389千元，配合工程實際結算覈實執行。本案自99年至103年，分5年編列，截至102年已編列1,075,279千元。(0302) 37.地下水監控井200千元(0304)

科學工業園區管理局
歲出計畫提要及分支計畫概況表

經資門併計

中華民國103年度

單位：新臺幣千元

工作計畫名稱及編號	5245109800 第一預備金	預算金額	1,000
-----------	------------------	------	-------

計畫內容： 預期成果：

分支計畫及用途別科目	預算金額	承辦單位	說明
01 第一預備金	1,000	主計室	依預算法第22條規定編列。(0901)
0900 預備金	1,000		
0901 第一預備金	1,000		

本 頁 空 白

**科學工業園區管理局
各項費用彙計表**

中華民國103年度

單位：新臺幣千元

工作計畫名稱及編號 第一、二級用途別 科目名稱及編號	5245100100 一般行政	5245101020 綜合企劃	5245101021 投資推廣	5245101022 社會行政	5245101023 工商行政	5245101024 營建行政
合 計	262,056	166,979	15,521	37,335	2,898	5,146
0100人事費	238,152	-	-	-	-	-
0102政務人員待遇	1,600	-	-	-	-	-
0103法定編制人員待遇	99,102	-	-	-	-	-
0104約聘僱人員待遇	57,683	-	-	-	-	-
0105技工及工友待遇	8,600	-	-	-	-	-
0111獎金	34,505	-	-	-	-	-
0121其他給與	3,300	-	-	-	-	-
0131加班值班費	5,026	-	-	-	-	-
0143退休離職儲金	12,336	-	-	-	-	-
0151保險	16,000	-	-	-	-	-
0200業務費	19,095	70,667	15,281	35,846	2,148	5,146
0201教育訓練費	45	450	140	73	43	80
0202水電費	3,501	-	39	-	-	-
0203通訊費	1,300	400	344	211	354	310
0212權利使用費	-	100	-	-	-	-
0215資訊服務費	-	43,866	-	-	-	750
0219其他業務租金	1,793	-	-	440	-	-
0221稅捐及規費	75	-	980	6	-	-
0231保險費	500	-	86	6	-	-
0249臨時人員酬金	-	-	-	-	-	-
0250按日按件計資酬金	-	440	1,420	1,386	400	-
0251委辦費	2,970	22,820	3,906	28,514	303	2,303
0261國際組織會費	-	-	120	-	-	-
0262國內組織會費	-	10	100	-	-	-
0271物品	1,396	430	444	469	170	205
0279一般事務費	2,771	1,539	6,073	4,228	452	370
0282房屋建築養護費	2,988	-	-	-	-	-
0283車輛及辦公器具養護費	338	-	-	4	-	-
0284設施及機械設備養護費	856	22	173	31	295	928

科學工業園區管理局
各項費用彙計表

中華民國103年度

單位：新臺幣千元

工作計畫名稱及編號 第一、二級用途別 科目名稱及編號	5245100100 一般行政	5245101020 綜合企劃	5245101021 投資推廣	5245101022 社會行政	5245101023 工商行政	5245101024 營建行政
0291國內旅費	344	590	299	478	131	200
0293國外旅費	-	-	1,157	-	-	-
0294運費	60	-	-	-	-	-
0299特別費	158	-	-	-	-	-
0300設備及投資	4,479	12,558	50	489	750	-
0302房屋建築及設備費	4,000	-	-	-	-	-
0304機械設備費	-	-	-	426	-	-
0305運輸設備費	-	-	-	63	-	-
0306資訊軟硬體設備費	-	12,558	50	-	-	-
0319雜項設備費	479	-	-	-	750	-
0400獎補助費	330	83,754	190	1,000	-	-
0432對特種基金之補助	-	14,426	-	-	-	-
0437對國內團體之捐助	-	41,268	190	495	-	-
0438對私校之獎助	-	23,200	-	-	-	-
0441對學生之獎助	-	-	-	295	-	-
0475獎勵及慰問	330	4,860	-	160	-	-
0476其他補助及捐助	-	-	-	50	-	-
0900預備金	-	-	-	-	-	-
0901第一預備金	-	-	-	-	-	-

**科學工業園區管理局
各項費用彙計表(續)**

中華民國103年度

單位：新臺幣千元

工作計畫名稱及編號 第一、二級用途別 科目名稱及編號	5245101026 地政及規劃	5245101500 新竹生物醫學 園區	5245109800 第一預備金	合 計
合 計	7,456	262,657	1,000	761,048
0100人事費	-	-	-	238,152
0102政務人員待遇	-	-	-	1,600
0103法定編制人員待遇	-	-	-	99,102
0104約聘僱人員待遇	-	-	-	57,683
0105技工及工友待遇	-	-	-	8,600
0111獎金	-	-	-	34,505
0121其他給與	-	-	-	3,300
0131加班值班費	-	-	-	5,026
0143退休離職儲金	-	-	-	12,336
0151保險	-	-	-	16,000
0200業務費	6,936	71,597	-	226,716
0201教育訓練費	30	-	-	861
0202水電費	180	9,677	-	13,397
0203通訊費	1,085	625	-	4,629
0212權利使用費	-	50	-	150
0215資訊服務費	-	2,502	-	47,118
0219其他業務租金	-	296	-	2,529
0221稅捐及規費	237	3,779	-	5,077
0231保險費	-	2,010	-	2,602
0249臨時人員酬金	-	16,160	-	16,160
0250按日按件計資酬金	485	199	-	4,330
0251委辦費	1,161	14,925	-	76,902
0261國際組織會費	-	-	-	120
0262國內組織會費	-	-	-	110
0271物品	592	500	-	4,206
0279一般事務費	2,182	13,125	-	30,740
0282房屋建築養護費	-	95	-	3,083
0283車輛及辦公器具養護費	-	-	-	342
0284設施及機械設備養護費	389	7,634	-	10,328

**科學工業園區管理局
各項費用彙計表(續)**

中華民國103年度

單位：新臺幣千元

工作計畫名稱及編號 第一、二級用途別 科目名稱及編號	5245101026 地政及規劃	5245101500 新竹生物醫學 園區	5245109800 第一預備金	合 計
0291國內旅費	595	20	-	2,657
0293國外旅費	-	-	-	1,157
0294運費	-	-	-	60
0299特別費	-	-	-	158
0300設備及投資	520	191,060	-	209,906
0302房屋建築及設備費	-	190,860	-	194,860
0304機械設備費	-	200	-	626
0305運輸設備費	-	-	-	63
0306資訊軟硬體設備費	-	-	-	12,608
0319雜項設備費	520	-	-	1,749
0400獎補助費	-	-	-	85,274
0432對特種基金之補助	-	-	-	14,426
0437對國內團體之捐助	-	-	-	41,953
0438對私校之獎助	-	-	-	23,200
0441對學生之獎助	-	-	-	295
0475獎勵及慰問	-	-	-	5,350
0476其他補助及捐助	-	-	-	50
0900預備金	-	-	1,000	1,000
0901第一預備金	-	-	1,000	1,000

科學工業園區管理局

人事費分析表

中華民國103年度

單位：新臺幣千元

人 事 費 別	金 額	說 明
一、民意代表待遇	-	
二、政務人員待遇	1,600	
三、法定編制人員待遇	99,102	
四、約聘僱人員待遇	57,683	
五、技工及工友待遇	8,600	
六、獎金	34,505	1.科學工業園區管理局以一般行政計畫人事費編列獎金計34,505千元，分述如下： (1)考績獎金11,000千元。 (2)年終工作獎金23,505千元。
七、其他給與	3,300	
八、加班值班費	5,026	超時加班費1,226千元，未逾該科目90年度實支數8成計2,685千元。
九、退休退職給付	-	
十、退休離職儲金	12,336	
十一、保險	16,000	
十二、調待準備	-	
合 計	238,152	

本 頁 空 白

科 目				員 額 (單位 :														
款	項	目	節	名 稱	職 員		警 察		法 警		駐 警		工 友		技 工		駕 駛	
					本年度	上年度	本年度	上年度	本年度	上年度	本年度	上年度	本年度	上年度	本年度	上年度	本年度	上年度
17				004500000 國家科學委員會主管	121	122	-	-	-	-	-	-	11	12	8	8	3	5
	2			004510000 科學工業園區管理局 及所屬	121	122	-	-	-	-	-	-	11	12	8	8	3	5
		2		5245100100 一般行政	121	122	-	-	-	-	-	-	11	12	8	8	3	5

區管理局
明細表

103年度

單位：新臺幣千元

人)								年 需 經 費			說 明
聘 用		約 僱		駐外雇員		合 計		本 年 度	上 年 度	比 較	
本 年 度	上 年 度	本 年 度	上 年 度	本 年 度	上 年 度	本 年 度	上 年 度				
56	56	6	6	-	-	205	209	233,126	229,759	3,367	
56	56	6	6	-	-	205	209	233,126	229,759	3,367	
56	56	6	6	-	-	205	209	233,126	229,759	3,367	1.減列職員1人、工友1人及駕駛2人，計淨減員額4人。 2.科學工業園區管理局以業務費預計進用臨時人員17人16,160千元；派遣人力8人3,080千元及勞務承攬114人69,072千元，分述如下： (1)一般行政計畫，預計進用派遣人力1人，經費340千元及勞務承攬8人，經費4,110千元。 (2)園區業務推展計畫，預計進用派遣人力7人，經費2,740千元及勞務承攬78人，經費54,295千元。 (3)新竹生物醫學園區計畫，預計進用臨時人員17人，經費16,160千元及勞務承攬28人，經費10,667千元。

科學工業園區管理局

公務車輛明細表

中華民國103年度

單位：新臺幣千元

車輛數	車輛種類	乘客人數 不含司機	購置 年月	汽缸總排氣量 (立方公分)	油料費			養護費	其 他	備 註
					數量(公升)	單價(元)	金額			
1	現有車輛： 公務轎車	4	96.09	2,000	852	34.80	30	34	35	8889-TV。油氣雙 燃料車。竹科。
1	公務轎車	4	100.10	1,800	1,668	34.80	58	25	35	4006-M6。100/10 月增購。竹科。
1	小客貨兩用車	8	97.07	2,000	1,668	34.80	58	34	35	8671-TW。竹科。
1	小客貨兩用車	8	97.07	2,000	1,668	34.80	58	34	35	8672-TW。竹科。
1	小客貨兩用車	4	100.10	2,000	1,668	34.80	58	25	35	4168-N2。100/10 月增購。竹科。
4	一般公務用機車	1	86.10	125	1,248	34.80	43	7	8	ILK-891、ILK-892 、ILK-893、ILK-8 95。竹科
1	一般公務用機車	1	97.08	125	312	34.80	11	2	2	131-DKM。竹科
1	一般公務用機車	1	99.03	50	120	34.80	4	2	2	815-DQV。竹科
1	一般公務用機車	1	100.03	125	120	34.80	4	2	2	378-JDJ。竹科
1	本年度新增車輛： 一般公務用機車	1	103.05	125	120	34.80	4	0	2	本年度增購。
	合 計				10,416		351	164	191	

附錄二

國立科學工業園區實驗 高級中學

國立科學工業園區實驗高級中學

目 次

中華民國 103 年度

	頁 次
一、歲出計畫提要及分支計畫概況表	附 2-1
二、各項費用彙計表	附 2-8
三、人事費分析表	附 2-10
四、預算員額明細表	附 2-12
五、公務車輛明細表	附 2-14

國立科學工業園區實驗高級中學
歲出計畫提要及分支計畫概況表

經費門併計

中華民國103年度

單位：新臺幣千元

工作計畫名稱及編號	5145101101 行政管理	預算金額	378,465
-----------	-----------------	------	---------

計畫內容：

本計畫為配合園區發展，執行文書、印信、出納、庶務、法律事務、研究考核、公共關係、人事、會計及政風業務等

預期成果：

1. 依規定程序及時限完成文書、印信、出納及庶務採購等業務。
2. 依法律及命令辦理年度歲計、會計業務。
3. 依法律及命令辦理年度人事任免、遷調、考核及訓練等人事管理有關業務。
4. 依法律及命令辦理政風業務。
5. 預計投入278名人力以培育約3,000名學生，並維護288間教室及辦公室、土地面積35,631.45平方公尺的校園，以維持其正常使用狀態。

分支計畫及用途別科目	預算金額	承辦單位	說明	
01 人員維持	366,511	實驗中學	辦理本校一般行政業務人員、教學及訓導業務教師與教學行政人員相關待遇經費。	
0100 人事費	366,511			
0103 法定編制人員待遇	216,559			
0104 約聘僱人員待遇	5,360			
0105 技工及工友待遇	4,173			
0111 獎金	51,033			
0121 其他給與	1,200			
0131 加班值班費	2,646			
0142 退休退職給付	46,314			
0143 退休離職儲金	15,925			
0151 保險	23,301			
02 基本行政工作維持	11,954	實驗中學		本校總務處、主計室、人事室等辦理文書、出納、庶務等業務。 1. 水電費461千元。(0202) 2. 郵資、電話費及網路通訊費等400千元。(0203) 3. 薪資管理系統、公文管理系統、校務行政管理系統、財產管理系統、圖書館自動化軟體及網路設備等維護費300千元。(0215) 4. 租用車輛供公務使用之租車費98千元。(0219) 5. 規費：污水處理費每季270千元年列1,080千元、一般廢棄物處理費每月8千元年列96千元，共計1,176千元。(0221) 6. 建築物商業火災保險費68千元。(0231) 7. 遴用臨時人員辦理安全維護、資料建檔等工作費600千元。(0249) 8. 辦公及教學用文具、器材及清掃用具等873千元。(0271) 9. 油料費：機車1輛汽油每月21公升，計9千元。(0271) 10. 員工文康活動費每人每年2,000元*278人=556
0200 業務費	11,648			
0202 水電費	461			
0203 通訊費	400			
0215 資訊服務費	300			
0219 其他業務租金	98			
0221 稅捐及規費	1,176			
0231 保險費	68			
0249 臨時人員酬金	600			
0271 物品	882			
0279 一般事務費	3,219			
0282 房屋建築養護費	1,990			
0283 車輛及辦公器具養護費	268			
0284 設施及機械設備養護費	2,033			
0291 國內旅費	81			
0299 特別費	72			
0400 獎補助費	306			
0475 獎勵及慰問	306			

國立科學工業園區實驗高級中學
歲出計畫提要及分支計畫概況表

經資門併計

中華民國103年度

單位：新臺幣千元

工作計畫名稱及編號	5145101101 行政管理	預算金額	378,465
分支計畫及用途別科目	預算金額	承辦單位	說 明
			<p>千元及保全費、影印紙、報費、環境佈置、廁所清潔委外、員工健康檢查費補助、雜支等2,663千元，合共3,219千元。(0279)</p> <p>11. 辦公廳舍、教室、學生宿舍及其他建築之修繕費等1,990千元。(0282)</p> <p>12. 車輛養護費機車1輛依規定每年1,663元，計2千元，辦公器具養護費按預算員額267人，每人每年996元編列，年列266千元，合計年列268千元。(0283)</p> <p>13. 校區環境維護含景觀維護、除草、排水溝清理、飲水機維護、水塔清洗、空調冷氣機、速印機、電梯等養護維修，活動中心場地使用維護費，計列2,033千元。(0284)</p> <p>14. 台澎金馬地區旅費計列81千元。(0291)</p> <p>15. 特別費按規定標準計列72千元。(0299)</p> <p>16. 退休退職人員51人(含技工工友8人)三節慰問金306千元。(0475)</p>

國立科學工業園區實驗高級中學
歲出計畫提要及分支計畫概況表

經資門併計

中華民國103年度

單位：新臺幣千元

工作計畫名稱及編號	5145101102 教學訓輔業務	預算金額	21,129
-----------	-------------------	------	--------

計畫內容：

本計畫依據中等學校教育法令配合國策，實施課程編制、教材、教法等持續性實驗方案，以發揮多元教育功能，減少歸國學人及僑胞子女之文化衝突，有計畫地加強文化轉移之功能，就現有設施分別編成下列各部共102班教學。

1. 高中部教學：高中一年級四班，二年級四班，三年級四班共計十二班，年級分自然組與社會組分別授課。
2. 國中部分教學：國中一年級五班，二年級五班，三年級五班共計十五班。
3. 國小部教學：國小一至五年級各六班，六年級各七班，共計三十七班。
4. 幼稚部教學：小班二班，大班二班共計四班。
5. 雙語部教學：二十四班。
6. 資源教室班：國中部一班，國小部六班共計七班。
7. 科學班：高中一年級一班、二年級一班、三年級一班。

預期成果：

由教務處及國小部、雙語部教學組負責督導完成教學進度，預計培育學生3,000人，國中第一志願升學率達50%，高中部及雙語部升大學錄取率達99.5%。

分支計畫及用途別科目	預算金額	承辦單位	說明
01 基本教學訓輔工作維持	5,622	實驗中學	1. 教師進修學分費補助130千元。(0201)
0200 業務費	4,581		2. 水電費2,078千元。(0202)
0201 教育訓練費	130		3. 郵資、電話費、網路通訊費230千元。(0203)
0202 水電費	2,078		4. 教學材料器具費909千元。(0271)
0203 通訊費	230		5. 實中園地等刊物印製、校運會、校慶會、畢業典禮、齶齒防治費及雜支等經費1,205千元。(0279)
0271 物品	909		6. 接洽公務國內出差旅費29千元。(0291)
0279 一般事務費	1,205		7. 教學用軟體及電腦、週邊設備等50千元。(0306)
0291 國內旅費	29		8. 圖書儀器教學器具、設備費971千元。(0319)
0300 設備及投資	1,021		9. 依據特殊教育學生獎補助辦法：特殊教育學生獎補助金20千元。(0441)
0306 資訊軟硬體設備費	50		1. 教學管理系統維護55千元。(0215)
0319 雜項設備費	971		2. 租用車輛供學生代表學校對外活動之租車費200千元。(0219)
0400 獎補助費	20		3. 專家出席費、教師研習講座鐘點費，藝術團體表演費等120千元。(0250)
0441 對學生之獎助	20		4. 教學材料器具費496千元，緊急救護器材50千元，共計546千元。(0271)
02 高國中部教學訓輔經費	3,923	實驗中學	5. 教材考卷印刷、影印紙、獎牌製作、影印機租用、環境佈置、雜支等921千元。(0279)
0200 業務費	2,752		6. 學生代表學校對外活動差旅費30千元。(0279)
0215 資訊服務費	55		7. 班級教室佈置、學生幼獅月刊、比賽活動獎勵
0219 其他業務租金	200		
0250 按日按件計資酬金	120		
0271 物品	546		
0279 一般事務費	971		
0284 設施及機械設備養護費	765		
0291 國內旅費	95		
0300 設備及投資	1,108		

國立科學工業園區實驗高級中學
歲出計畫提要及分支計畫概況表

經資門併計

中華民國103年度

單位：新臺幣千元

工作計畫名稱及編號	5145101102 教學訓輔業務	預算金額	21,129
分支計畫及用途別科目	預算金額	承辦單位	說明
0306 資訊軟硬體設備費	100		等20千元。(0279)
0319 雜項設備費	1,008		8.景觀維護、教學儀器設備、設施之修繕等695千元，電腦設備維護及管理費70千元，共計765千元。(0284)
0400 獎補助費	63		9.教師教學觀摩研習出差及校外教學出差等旅費95千元。(0291)
0441 對學生之獎助	63		10.教學用軟體及電腦、週邊設備等100千元。(0306)
			11.圖書儀器教學器具及設備費1,008千元。(0319)
			12.軍公教遺族就學優待補助費：15,175元*1人=15千元。(0441)
			13.原住民學生助學金及住宿、伙食費補助23,600元*1人*2學期=48千元。(0441)
03 雙語部教學訓輔經費	5,991	實驗中學	1.外籍教師研習報名費63千元。(0201)
0200 業務費	4,935		2.外籍教師宿舍租金每月88,102元*12月=1,058千元。(0219)
0201 教育訓練費	63		3.租用車輛供學生代表學校對外活動之租車費50千元。(0219)
0219 其他業務租金	1,108		4.外籍教師證照及工作許可證認證費，簽證、居留證之申請費等，共計71千元。(0221)
0221 稅捐及規費	71		5.舉辦東亞地區研習，邀請國內外專家學者之演講鐘點費及差旅費等經費100千元。(0250)
0250 按日按件計資酬金	150		6.教師研習講座鐘點費、藝術團體表演費等50千元。(0250)
0261 國際組織會費	766		7.加入ERB美國教育資料局入會年費11千元、WAS C國際學校認證委員會及EARCOS國際學校教師聯合諮商協會年費100千元、ISS國際學校服務機構年費225千元、NACAC全美本部大學申請入學諮商協會及NAVIANCE協會之年費65千元、Community Service Center國際社區服務中心360千元、OACAC大學申請諮商國際協會5千元等，共計766千元。(0261)
0271 物品	392		8.教學材料器具費322千元。(0271)
0279 一般事務費	957		9.美國大學先修課程(AP)教師用教材費50千元，參加模擬聯合國(MUN)活動所需光碟、材料等20千元，共計70千元。(0271)
0284 設施及機械設備養護費	765		10.教材考卷印刷、影印紙、影印機租用、教師用教科書及雜支等496千元。(0279)
0291 國內旅費	63		
0293 國外旅費	600		
0300 設備及投資	853		
0306 資訊軟硬體設備費	100		
0319 雜項設備費	753		
0400 獎補助費	203		
0441 對學生之獎助	203		

國立科學工業園區實驗高級中學
歲出計畫提要及分支計畫概況表

經資門併計

中華民國103年度

單位：新臺幣千元

工作計畫名稱及編號	5145101102 教學訓輔業務	預算金額	21,129
分支計畫及用途別科目	預算金額	承辦單位	說 明
			11. 外籍教師教材運輸補助費約6人，全年約需100千元。(0279) 12. AP Chinese與中文課程之統整活動及模擬聯合國活動所需之註冊費及雜費等83千元。(0279) 13. WASC機構代表來台訪視人員之餐費及住宿費等50千元。(0279) 14. 認證機購系統網路使用費600美元，計約20千元。(0279) 15. 學生活動刊物，如Model United nations模擬聯合國活動及vistas刊物印製，英文簡介等50千元。(0279) 16. 學生代表學校對外活動報名費及差旅費100千元。(0279) 17. 班級教室佈置、比賽活動獎勵等58千元。(0279) 18. 景觀維護、教學儀器設備、設施之修繕等645千元，電腦設備維護及管理費120千元，共計765千元。(0284) 19. 教師教學觀摩研習出差及校外教學出差等旅費63千元。(0291) 20. 出席國際學校甄聘會議聘任外籍教師之國外旅費450千元。(0293) 21. 參加GIN及EARCOS研習及出席MUN模擬聯合國會議之國外旅費150千元。(0293) 22. 教學用軟體及電腦、週邊設備等100千元。(0306) 23. 圖書儀器教學器具及設備費753千元。(0319) 24. 工讀生薪資203千元。(0441)
04 國小部教學訓輔經費	2,890	實驗中學	1. 教學管理系統維護30千元。(0215)
0200 業務費	1,867		2. 教師研習講座鐘點費、藝術團體表演費等30千元。(0250)
0215 資訊服務費	30		3. 教學材料器具費377千元。(0271)
0250 按日按件計資酬金	30		4. 教材考卷印刷、影印紙、獎牌製作、影印機租用、環境佈置、雜支等323千元。(0279)
0271 物品	377		5. 學生代表學校對外活動差旅費60千元。(0279)
0279 一般事務費	593		6. 班級教室佈置、學生閱報、比賽活動獎勵、義工家長服務獎勵品等210千元。(0279)
0284 設施及機械設備養護費	733		7. 景觀維護、教學儀器設備、設施之修繕等583
0291 國內旅費	104		
0300 設備及投資	1,023		

國立科學工業園區實驗高級中學
歲出計畫提要及分支計畫概況表

經資門併計

中華民國103年度

單位：新臺幣千元

工作計畫名稱及編號	5145101102 教學訓輔業務	預算金額	21,129
分支計畫及用途別科目	預算金額	承辦單位	說明
0306 資訊軟硬體設備費	150	實驗中學	千元，電腦設備維護及管理費150千元，共計733千元。(0284) 8. 教師教學觀摩研習出差及校外教學出差等旅費104千元。(0291) 9. 教學用軟體及電腦、週邊設備等150千元。(0306) 10. 圖書儀器教學器具及設備費873千元。(0319) 新興計畫：為推動綠能科技教育，運用創意思考教學法，培育具未來想像及實踐能力之人才，擬編列相關經費： 1. 八間實驗教室設施整修600千元。(0284) 2. 八間實驗教室設施(含精密儀器設備)拆除搬遷安裝200千元。(0294) 3. 資源媒體專區設備含教學演示設施100千元。(0319) 4. 三間演示地板教室、櫥櫃、視聽設備等903千元(0319) 5. 綠能科技教室展示櫃、討論桌、椅子及視聽設備等900千元。(0319)
0319 雜項設備費	873		
05 綠能科技教學拓展計畫	2,703		
0200 業務費	800		
0284 設施及機械設備養護費	600		
0294 運費	200		
0300 設備及投資	1,903		
0319 雜項設備費	1,903		

國立科學工業園區實驗高級中學
歲出計畫提要及分支計畫概況表

經資門併計

中華民國103年度

單位：新臺幣千元

工作計畫名稱及編號	5145101104 教學建築及設備	預算金額	20,510
-----------	--------------------	------	--------

計畫內容：

- 1.改善校園教學環境及設施。
- 2.汰換及購置行政與教學用電腦。
- 3.汰換與購置各項教學設備。

預期成果：

- 1.改善校園設施以延長其使用年限10年、節省10%電費，並提供正常電壓之優良教學環境，提升教育品質。
- 2.增購及汰換50台電腦及相關軟體，以使學生上課時能1人1機，提高學習效果；辦公室全面電腦化，以提高行政效率。
- 3.學校土地使用面積增加5.6公頃，更新田徑場，改善目前場地不平整、跑道處處修補之窘境；增闢籃、排球場，增加學生活動空間；新建綜合體育館，增加游泳池使用人數及時間；新建教學大樓，解決目前教學空間不足問題，並提升未來教學品質。

分支計畫及用途別科目	預算金額	承辦單位	說明
01 校舍改善工程	18,188	實驗中學	1.房屋建築及設備費3,275千元：(0302)
0300 設備及投資	18,188		(1)壁癌處理及建物維護整修(第三期)675千元。
0302 房屋建築及設備費	3,275		(2)廁所改善工程(第六期)900千元。
0319 雜項設備費	14,913		(3)專科教室空間改善工程600千元。
			(4)隔熱防漏整修工程900千元。
			(5)節能減碳工程(第四期)200千元。
			2.雜項設備費14,913千元：(0319)「國立科學工業園區實驗高級中學教室及運動場擴建計畫」(奉行政院秘書長98年7月1日院臺科字第0980039318號函原則同意)，總計畫經費317,210千元，按工程預算金額估算，其中公共藝術設置費依文化藝術獎助條例規定計算提列1%約2,546千元、工程管理費依中央政府各機關工程管理費支用要點規定計算提列約2,282千元，並配合各工程結算總價覈實執行。本案執行期間自98至103年度止，分年編列預算，以前年度已編列302,297千元，本年度編列14,913千元。
02 資訊設備	1,542	實驗中學	資訊設備費1,542千元：(0306)
0300 設備及投資	1,542		1.增購或汰換行政及教室電腦設備1,000千元。
0306 資訊軟硬體設備費	1,542		2.伺服器及網路交換設備汰換200千元。
			3.辦公行政用套裝軟體、防毒軟體(全校授權)142千元。
			4.數位典藏系統200千元。
03 教室及辦公設備	780	實驗中學	雜項設備費780元：(0319)
0300 設備及投資	780		1.國小部教室儲物櫃更新280千元。
0319 雜項設備費	780		2.外籍教師宿舍設備更新(第一期)500千元。

**國立科學工業園區實驗高級中學
各項費用彙計表**

中華民國103年度

單位：新臺幣千元

工作計畫名稱及編號 第一、二級用途別 科目名稱及編號	5145101101 行政管理	5145101102 教學訓輔業務	5145101104 教學建築及設備	合 計
合 計	378,465	21,129	20,510	420,104
0100人事費	366,511	-	-	366,511
0103法定編制人員待遇	216,559	-	-	216,559
0104約聘僱人員待遇	5,360	-	-	5,360
0105技工及工友待遇	4,173	-	-	4,173
0111獎金	51,033	-	-	51,033
0121其他給與	1,200	-	-	1,200
0131加班值班費	2,646	-	-	2,646
0142退休退職給付	46,314	-	-	46,314
0143退休離職儲金	15,925	-	-	15,925
0151保險	23,301	-	-	23,301
0200業務費	11,648	14,935	-	26,583
0201教育訓練費	-	193	-	193
0202水電費	461	2,078	-	2,539
0203通訊費	400	230	-	630
0215資訊服務費	300	85	-	385
0219其他業務租金	98	1,308	-	1,406
0221稅捐及規費	1,176	71	-	1,247
0231保險費	68	-	-	68
0249臨時人員酬金	600	-	-	600
0250按日按件計資酬金	-	300	-	300
0261國際組織會費	-	766	-	766
0271物品	882	2,224	-	3,106
0279一般事務費	3,219	3,726	-	6,945
0282房屋建築養護費	1,990	-	-	1,990
0283車輛及辦公器具養護費	268	-	-	268
0284設施及機械設備養護費	2,033	2,863	-	4,896
0291國內旅費	81	291	-	372
0293國外旅費	-	600	-	600
0294運費	-	200	-	200

**國立科學工業園區實驗高級中學
各項費用彙計表**

中華民國103年度

單位：新臺幣千元

工作計畫名稱及編號 第一、二級用途別 科目名稱及編號	5145101101 行政管理	5145101102 教學訓輔業務	5145101104 教學建築及設備	合 計
0299特別費	72	-	-	72
0300設備及投資	-	5,908	20,510	26,418
0302房屋建築及設備費	-	-	3,275	3,275
0306資訊軟硬體設備費	-	400	1,542	1,942
0319雜項設備費	-	5,508	15,693	21,201
0400獎補助費	306	286	-	592
0441對學生之獎助	-	286	-	286
0475獎勵及慰問	306	-	-	306

國立科學工業園區實驗高級中學

人事費分析表

中華民國103年度

單位：新臺幣千元

人 事 費 別	金 額	說 明
一、民意代表待遇	-	
二、政務人員待遇	-	
三、法定編制人員待遇	216,559	
四、約聘僱人員待遇	5,360	
五、技工及工友待遇	4,173	
六、獎金	51,033	國立科學工業園區實驗高級中學以行政管理計畫人事費編列獎金計51,033千元，分述如下： 1. 考績獎金24,835千元。 2. 特殊功勳獎賞36千元。 3. 年終工作獎金26,162千元。
七、其他給與	1,200	
八、加班值班費	2,646	超時加班費：0千元。
九、退休退職給付	46,314	
十、退休離職儲金	15,925	
十一、保險	23,301	
十二、調待準備	-	
合 計	366,511	

本 頁 空 白

國立科學工業園
預算員額
中華民國

科 目				員 額 (單位 :														
款	項	目	節	名 稱	職 員		警 察		法 警		駐 警		工 友		技 工		駕 駛	
					本年度	上年度	本年度	上年度	本年度	上年度	本年度	上年度	本年度	上年度	本年度	上年度	本年度	上年度
17				004500000 國家科學委員會主管	267	267	-	-	-	-	-	-	8	8	3	3	-	-
	2			004510000 科學工業園區管理局 及所屬	267	267	-	-	-	-	-	-	8	8	3	3	-	-
		1		5145101100 國立科學工業園區實 驗高級中學	267	267	-	-	-	-	-	-	8	8	3	3	-	-
			1	5145101101 行政管理	267	267	-	-	-	-	-	-	8	8	3	3	-	-

區實驗高級中學
明細表

103年度

單位：新臺幣千元

人)								年 需 經 費			說 明
聘 用		約 僱		駐外雇員		合 計		本 年 度	上 年 度	比 較	
本 年 度	上 年 度	本 年 度	上 年 度	本 年 度	上 年 度	本 年 度	上 年 度				
-	-	-	-	-	-	278	278	363,865	346,078	17,787	
-	-	-	-	-	-	278	278	363,865	346,078	17,787	
-	-	-	-	-	-	278	278	363,865	346,078	17,787	
-	-	-	-	-	-	278	278	363,865	346,078	17,787	國立科學工業園區實驗高級中學 以行政管理計畫業務費預計進用 臨時僱工2人，經費600千元。

國立科學工業園區實驗高級中學

公務車輛明細表

中華民國103年度

單位：新臺幣千元

車輛數	車輛種類	乘客人數 不含司機	購置 年月	汽缸總排氣量 (立方公分)	油料費			養護費	其 他	備 註
					數量(公升)	單價(元)	金額			
1	現有車輛： 一般公務用機車	1	96.02	50	252	34.80	9	2	2	SHP-993。實中。
	合 計				252		9	2	2	

主辦會計人員：

機關長官：