

18-4

中華民國 102 年度

中央政府總預算

中部科學工業園區管理局
及所屬單位預算

行政院國家科學委員會中部科學工業園區管理局編

18-4

中華民國 102 年度

中央政府總預算

中部科學工業園區管理局

及所屬單位預算

行政院國家科學委員會中部科學工業園區管理局編

中部科學工業園區管理局及所屬

單位預算目次

中華民國 102 年度

壹、預算總說明-----	1-11
貳、主要表	
一、歲入來源別預算表-----	13-15
二、歲出機關別預算表-----	16-18
參、附屬表	
一、歲入項目說明提要表	
1.罰金罰鍰及怠金—罰金罰鍰-----	19
2.行政規費收入—審查費-----	20
3.行政規費收入—證照費-----	21
4.行政規費收入—登記費-----	22
5.使用規費收入—資料使用費-----	23
6.使用規費收入—場地設施使用費-----	24
7.財產孳息—利息收入-----	25
8.學雜費收入-----	26
9.雜項收入—其他雜項收入-----	27
二、歲出計畫提要及分支計畫概況表	
1.國立中科實驗高級中學-----	28-31
2.一般行政-----	32-34
3.園區業務推展—投資推廣-----	35-39
4.園區業務推展—環安行政-----	40-42
5.園區業務推展—工商行政-----	43-45
6.園區業務推展—營建行政-----	46-47
7.園區業務推展—建管行政-----	48-49
8.園區業務推展—高等研究園區開發業務-----	50-55
9.非營業特種基金—科學工業園區管理局作業基金-----	56
10.第一預備金-----	57
三、各項費用彙計表-----	58-61
四、歲出一級用途別科目分析表-----	62-63

中部科學工業園區管理局及所屬

單位預算目次

中華民國 102 年度

五、資本支出分析表-----	64-65
六、人事費分析表-----	66
七、預算員額明細表-----	68-73
八、公務車輛明細表-----	74
九、現有辦公房舍明細表-----	76-77
十、補助經費分析表-----	78-79
十一、捐助經費分析表-----	80-83
十二、派員出國計畫預算總表-----	84
十三、派員出國計畫預算類別表—開會、談判-----	86-87
十四、派員赴大陸計畫預算類別表-----	88-89
十五、歲出按職能及經濟性綜合分類表-----	90-91
十六、立法院審議中央政府總預算案所提決議、附帶決議及注意辦理事項辦理情形報告表-----	92-105
十七、跨年期計畫概況表-----	106
十八、委辦經費分析表-----	108-113

附錄一、中部科學工業園區管理局

附錄二、國立中科實驗高級中學

壹、預算總說明

行政院國家科學委員會中部科學工業園區管理局及所屬 預算總說明

中華民國 102 年度

一、現行法定職掌

(一)機關主要職掌

1. 行政院國家科學委員會中部科學工業園區管理局（以下簡稱本局），掌理下列事項：
 - (1) 園區發展政策、策略、研考業務與相關措施之規劃及推動事項。
 - (2) 園區資訊業務之規劃與管理、資訊化之推動、應用與整合、資訊系統設計、訓練及諮詢服務事項。
 - (3) 園區科技研究創新與發展之推動、科技人才培訓及人力資源之獲得、調節事項。
 - (4) 園區投資引進、廠商科技能力與產品性能之評估、通用技術服務設施、外匯與貿易業務、產品檢驗發證、產地證明之簽發及產品市場之調查事項。
 - (5) 園區工商團體之業務督導、事業設立、營運之輔導與財務稽查、工商登記證照與減免稅捐證明之核發、外籍、僑居國外人員聘僱之許可與管理、儲運與保稅倉庫之經營管理、輔導、預防走私及安全防護事項。
 - (6) 園區勞資關係、勞工安全衛生、勞動檢查及環境保護相關業務之規劃管理事項。
 - (7) 園區土地之編定與徵收、廠房、住宅之租賃與其公有財產之管理、收益、都市計劃土地使用管制與建築管理及景觀規劃、管理事項。
 - (8) 園區土地之開發與各項公共設施之建設、維護、廠房與住宅之興建及工業用電證明之核發事項。
 - (9) 其他有關科學工業園區設置管理條例第六條所定授權本局辦理事項。
2. 國立中科實驗高級中學
 - (1) 設校目的以園區相關就業人員及歸國學人子女就學為主，並希望能提供一高水準教育資源的環境，以吸引海外人才返國服務。
 - (2) 高中部延續國民義務教育，培養品德優良，具有自我發展，繼續修習專業知能或研究學術能力的青年。

- (3)以永續及環保的綠色理念來進行校園規劃及各項建築設施設計，建置生態校區典範。

(二) 內部分層業務

1. 行政院國家科學委員會中部科學工業園區管理局

本局內設投資組、環安組、工商組、營建組、建管組、秘書室、人事室、會計室、政風室等5組4室，預算員額227人。

(1)投資組掌理事項如下：

- a. 中部科學工業園區（以下簡稱園區）事業設立之審查、營運輔導及服務。
- b. 園區吸引投資與對外宣傳。
- c. 廠商科技能力及產品性能之評估。
- d. 通用技術服務設施之管理。
- e. 外匯及貿易業務。
- f. 產品檢驗發證。
- g. 產地證明之簽發及產品市場之調查。
- h. 園區事業管理費之收取。
- i. 園區科學技術研究創新及發展之推動。
- j. 園區科學技術人才訓練與人力資源之獲得及調節。
- k. 本局年度施政計畫之擬訂、管制考核、評估及法制。
- l. 園區發展政策、策略與相關措施之規劃及推動。
- m. 其他有關投資事項。

(2)環安組掌理事項如下：

- a. 勞工行政。
- b. 工商團體及勞工團體之業務。
- c. 園區勞工公共福利。
- d. 勞工安全衛生管理。
- e. 勞動檢查。
- f. 園區環境保護工作之規劃、推動執行及管理。
- g. 公害防治。
- h. 其他有關勞工及環保事項。

(3)工商組掌理事項如下：

- a. 園區事業與工商服務業之設立輔導、工商登記證照統一核

發及營運輔導。

- b. 園區事業業務及財務狀況之查核。
- c. 園區事業減免稅捐相關證明之核發。
- d. 園區事業或機構之設廠或擴充規模相關證照申請之核轉。
- e. 園區事業電信器材進、出口查驗及護照憑證之簽發。
- f. 園區事業外籍人員延長居留申請之核轉。
- g. 外籍或僑居國外專門性或技術性人員聘僱之許可及管理。
- h. 預防走私措施、園區安全及防護。
- i. 園區資訊管理網路運用及資訊化發展之推動。
- j. 園區作業基金之財務規劃、營運分析、調度及稽核。
- k. 園區員工子弟學校之規劃及籌設。
- l. 其他有關工商服務及安全維護事項。

(4) 營建組掌理事項如下：

- a. 園區土地及社區之開發。
- b. 各項公共設施之建設、管理及維護。
- c. 各項水電等基礎建設之建設、管理及維護。
- d. 廠房、住宅與其他相關建築之興建及維護。
- e. 園區景觀之規劃建設及管理。
- f. 工業用電證明之核發。
- g. 水土保持設施之建設、管理及維護。
- h. 其他有關營建事項。

(5) 建管組掌理事項如下：

- a. 園區籌設、實質規劃與相關計畫之擬訂及審議。
- b. 園區都市計畫之檢討及變更、非都市土地之檢討與變更編定、都市設計審議、土地使用管制與建築管理。
- c. 社區之編定及管理。
- d. 園區土地之取得。
- e. 公有財產之管理及收益。
- f. 廠房、住宅及其他相關建築之租售。
- g. 交通規劃與管理。
- h. 其他有關建管事項。

(6) 秘書室掌理事項如下：

- a. 本局文書、檔案、印信、出納、庶務及財產管理。
- b. 國會、地方聯絡及媒體公關業務。
- c. 其他不屬各組室之綜合事項。

- (7)人事室掌理本局人事事項。
- (8)會計室掌理本局歲計、會計及統計事項。
- (9)政風室掌理本局政風事項。

2. 國立中科實驗高級中學

- (1)設校長一人，綜理校務。
- (2)本校依教育性質及設校計畫期程，101學年度設置高中部，置教務處、學生事務處、總務處、圖書館、輔導工作委員會、人事室、會計室，分別掌理全校各項事務，並置秘書一人，由教師兼任，綜理秘書事務。
- (3)教務處設三組，主要掌理下列事項：
 - a. 教學組：課程編排、教學實施、學程規畫、學生評量及招生試務與相關準備事項。
 - b. 註冊組：學生學籍及成績管理、升學甄試等事項。
 - c. 設備組：教學設備、實驗器材之管理維護及科學教育等事項。
- (4)學生事務處設三組，主要掌理下列事項：
 - a. 訓育組：學生訓育、學生社團活動及群育活動等事項。
 - b. 生活輔導組：學生生活輔導教育及德育等事項。
 - c. 體育衛生組：學生體育、運動傷害維護、學校衛生、保健及營養運動等事項。
- (5)總務處設三組，主要掌理下列事項：
 - a. 文書組：文書收發及檔案管理等事項。
 - b. 庶務組：工友管理、財產管理及物品採購等事項。
 - c. 出納組：現金出納、票據及證券之保管等事項。
- (6)圖書館：置主任一人，由專業人員擔任，必要時得就具有專業知能之專任教師中聘兼，綜理館務。

(7)輔導工作委員會：置主任輔導教師一人，由專任輔導教師兼任，綜理學生輔導工作。

(8)人事室：依法辦理人事管理事項。

(9)會計室：依法辦理歲計、會計事項並兼辦統計事項。

(三) 組織系統圖及預算員額說明表

1. 行政院國家科學委員會中部科學工業園區管理局組織系統圖

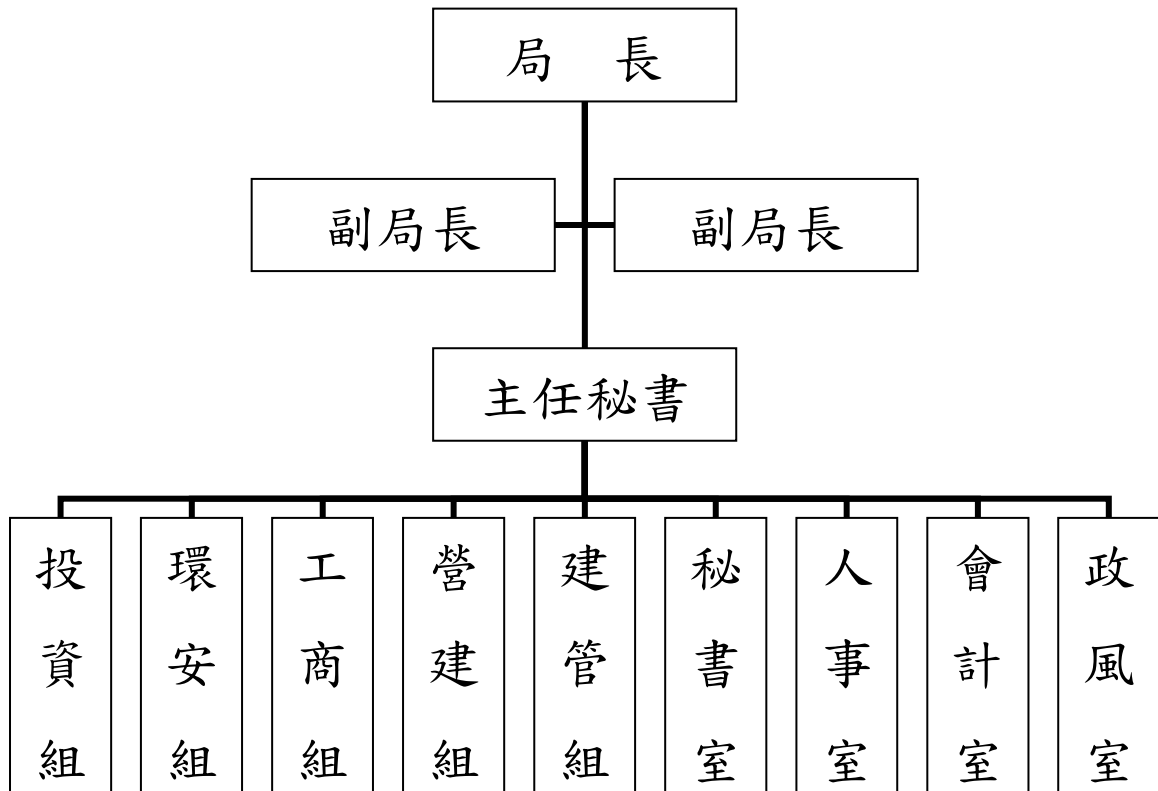

行政院國家科學委員會中部科學工業園區管理局預算員額說明表

	職員	約聘	約僱	駕駛	技工	工友	合計
102年	133	7	11	17	45	14	227

2. 國立中科實驗高級中學組織圖

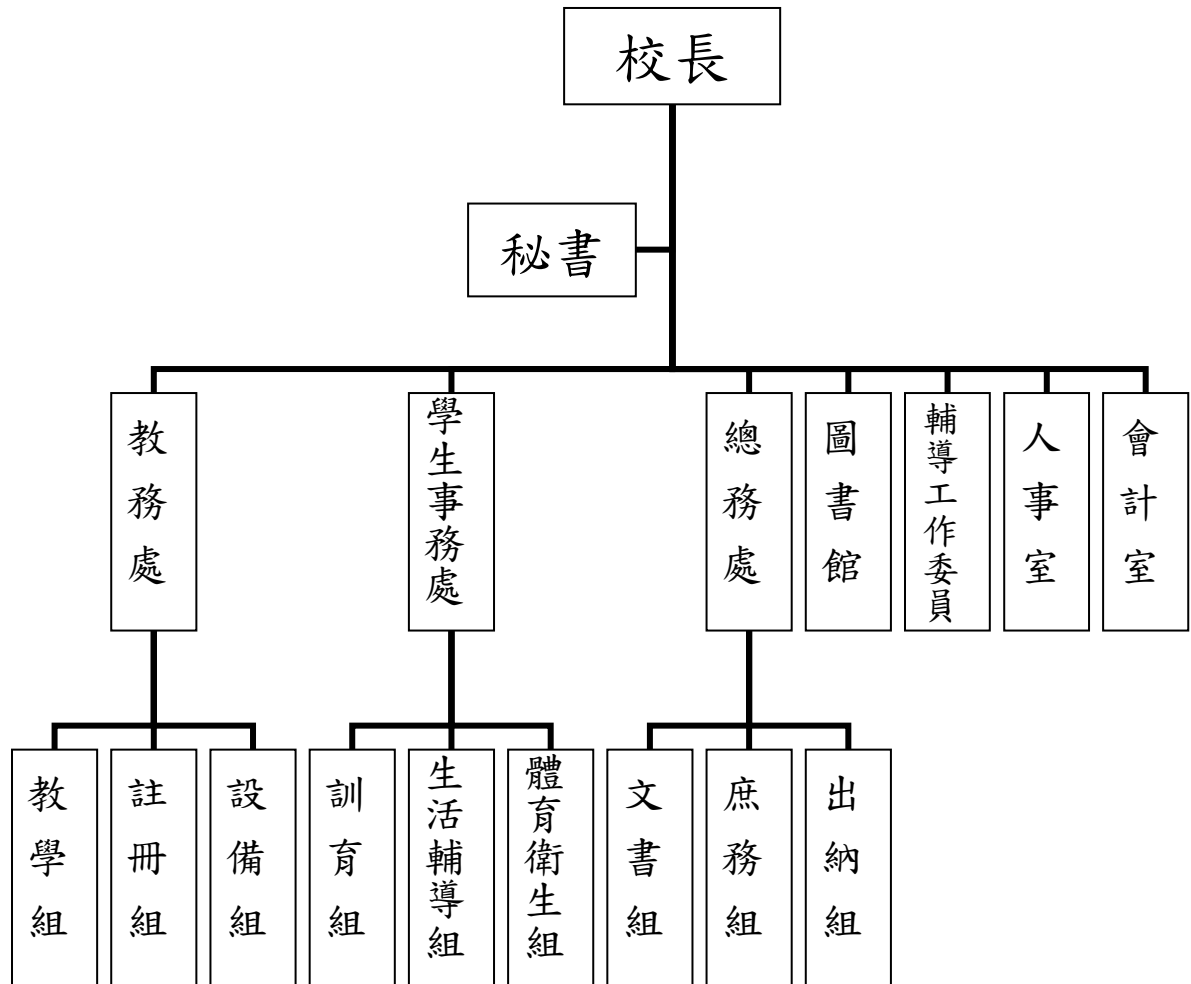

國立中科實驗高級中學102年度預算員額表

	職員	聘用	駕駛	技工	工友	合計
中科實中	45	0	0	1	1	47

二、102 年度施政目標與重點

政府設立科學工業園區之目的，在於提供優良的產業發展環境，以引進高科技工業投資創業及延攬、培育優秀科技人才，促使國內產業結構迅速轉型與升級。自民國 69 年設立新竹科學工業園區、民國 85 年設立台南科學工業園區，已成功帶動台灣科技工業之發展，並型塑台灣西部科技走廊之雛形，政府更進一步於民國 92 年開發設立中部科學工業園區，結合北、中、南各具特色的產業聚落，帶動區域經濟均衡發展與地方繁榮。

中科園區發展迄今屆滿 9 週年，開發初期採「同步開發、同步建設」策略，大幅縮短園區開發及廠商進駐時程，9 年來陸續開發了台中、后里、虎尾、二林及高等研究園區等 5 個園區，成功引領中部地區產業轉型與升級，目前園區已形成光電、半導體及精密機械等三大產業群聚，而次世代新興高科技產業之綠能產業亦逐漸成型中。因應未來發展，園區仍將積極延攬及訓練高科技人才、激勵創新研發活動、擴大投資招商行動、進行資訊建設與服務、強化勞工福利、加速園區公共工程建設、加強環保措施、推動低碳綠能園區等重要施政，以強化園區的發展基礎，建構優質投資環境。

本局依據行政院 102 年度施政方針，配合中程施政計畫及核定預算額度，並針對當前社會狀況及本局未來發展需要，編定 102 年度施政計畫，其目標與重點如次：

(一) 年度施政目標

1. 建構優質科學園區，推動園區轉型

科學園區秉持便民、效率與廉潔的核心價值，除建構優質科學園區，滿足廠商營運及從業人員生活機能需求外，未來將以創新為導向，由效率驅動走向創新驅動，落實科技研發成果產業化，以協助企業創新；加強與地方政府合作，促進區域發展，提

升研發技術與產業競爭力。並隨國家整體環境品質標準提升，積極引進低耗水、低排放產業，增加園區廢水處理能力及提升廠商節水節電效能，結合創新科技能量，打造優質生活科技產業新聚落，促使科技與綠色環境共榮與永續發展。

本年度中科將持續開發台中、后里、虎尾等園區，積極推動二林園區轉型發展及加速中興新村高等研究園區開發。施政重點為推動新興產業發展，打造研發創新園區，精進服務品質與效率，優化園區投資環境；鼓勵園區廠商創新研發，推動園區研發精進產學合作、技術人才培訓與培育計畫；推動「高科技設備前瞻技術發展計畫」第2期四年計畫，激勵廠商投入前瞻設備之研發與人才培育，提高製程設備價值，提升產業競爭力；發展低碳綠能產業，引進綠能相關產業，並落實推動廠商碳足跡驗證及園區綠建築計畫，創造永續發展環境。

2. 年度重要施政計畫

工作計畫名稱	重要計畫項目	計畫類別	實施內容
中部科學工業園區	一、中部科學工業園區業務推展	科技發展 公共建設	一、強化企劃與管考功能，整合園區管理資訊系統，提升行政效能。 二、引進高科技產業，深化產業聚落效益，提升產業競爭力。 三、推動園區廠商創新研發，辦理高科技人才培育，強化產學合作機制。 四、辦理工商管理、外貿保稅服務及安全防護，落實單一窗口，提昇服務品質與效率。 五、加強辦理工商安衛檢查及環保業務。 六、持續辦理園區公共設施管理、土地使用規劃管理及交通規劃管理。 七、辦理國立中科實驗高級中學校務運作業務及高中部校舍興建工程。
	二、中部科學工業園區建設計畫	公共建設	一、辦理台中園區擴建及工程施工與監造作業。 二、辦理虎尾園區開發工程設計施工及監造作業。

			<p>三、辦理后里園區開發工程設計施工及監造作業。</p> <p>四、辦理二林園區開發工程設計施工及監造作業。</p>
	<p>三、中興新村高等研究園區計畫</p>	<p>公共建設 科技發展</p>	<p>一、辦理園區整體規劃作業。</p> <p>二、辦理投資引進、產學研發、工商管理及環安等業務。</p> <p>三、辦理公有土地與建物撥用。</p> <p>四、辦理園區委託工程設計及監造。</p> <p>五、辦理園區公共設施更新及原有宿舍維修工程。</p>

(二) 年度關鍵績效指標

關鍵策略目標	關鍵績效指標	評估體制	評估方式	衡量標準	102 年度目標值
建構優質科學園區，推動園區轉型	科學園區廠商滿意度	3	統計數據	廠商對園區管理局提供服務之滿意度	75%
	引進高科技廠商家數	1	統計數據	當年度經本會科學工業園區審議委員會審議核准廠商家數	17 家

三、以前年度施政成果概述

(一) 前(100)年度施政績效及達成情形分析

關鍵策略目標	關鍵績效指標	原訂目標值	達成目標值	績效衡量暨達成情形分析
一、推動前瞻、核心科技之研發與創新	1. 引進高科技廠商家數	15 家	24 家	<p>為有效引進國內外高科技廠商進駐園區投資設廠，帶動園區整體產業技術水準與競爭優勢，除積極辦理國內、外招商，不定期拜訪潛在國內高科技廠商外，並前往中國大陸、日本等地進行招商，100 年度核准廠商家數已達 24 家，超過原預定目標廠商家數 15 家，主要為積體電路、光電產</p>

關鍵策略目標	關鍵績效指標	原訂目標值	達成目標值	績效衡量暨達成情形分析
				業、精密機械及生技等相關廠商，達成度 100%，為中科開發 8 年以來的最佳成績。
	2. 科學園區年度營業額	3,800 億元	2,911 億元	在歐美債務危機、新興工業國家貨幣緊縮政策、以及國際主要貨幣匯價波動等諸多變數影響下，全球經濟情勢轉趨疲軟，科學園區亦不免受到波及，營收呈現下滑走勢，100 年度營業額為 2,911 億元，較 99 年 3,625 億元，衰退 19.70%。
二、 建構優質科學園區	1. 科學園區廠商滿意度	75%	78.40%	國科會委託專業機構就科學園區形象、發展資源、園區服務品質、整體滿意度、抱怨處理及忠誠與信任等六大構面設計問卷，對園區內廠商進行調查，100 年中科園區整體滿意度分數為 78.40%，超過原訂目標值 75%，達成度 100%。為提高園區廠商滿意度，本局持續辦理園區廠商訪視計畫，由局長、副局長及主任秘書率隊組成訪視小組逐一拜訪各廠商，當面回應各項建議與問題，並追蹤後續辦理情形，以期提升本局整體服務效能。
	2. 引進新能源及生技產業廠商家數	5 家	7 家	100 年度中科引進新能源及生技產業廠商家數達 7 家，其中新能源產業廠商 4 家、生技產業廠商引進 3 家，已超過原訂目標值 5 家，達成度 100%。

(二) 上年度已過期間 (101 年 1-6 月) 施政績效及達成情形

關鍵 策略目標	關鍵 績效指標	績效衡量暨達成情形分析
一、推動前瞻、核心 科技之研發與創 新	1. 引進高科技廠商家數	101 年 1-6 月引進高科技廠商家數 10 家。
	2. 科學園區年度營業額	101 年 1-6 月營業額 1,389.38 億元。
二、建構優質科學園 區	1. 科學園區廠商滿意度	園區廠商滿意度調查由國科會委託第三專業機構辦理中，本項指標需至 101 年底才能完成。
	2. 引進新能源及生技產業廠商家數	101 年 1-6 月引進新能源及生技產業廠商家數 2 家，其中新能源廠商 1 家、生技廠商 1 家。

本 頁 空 白

貳、主要表

**中部科學工業園區管理局及所屬
歲入來源別預算表**

經資門併計

中華民國102年度

單位：新臺幣千元

科 目 稱					本年度預算數	上年度預算數	前年度決算數	本年度與 上年度比較	說 明
款	項	目	節	名					
				合計	17,511	17,981	13,584	-470	
2				0400000000 罰款及賠償收入	3,507	3,506	2,724	1	
	152			0445300000 中部科學工業園區管理局及所屬	3,507	3,506	2,724	1	
		1		0445300100 罰金罰鍰及息金	3,507	3,506	2,565	1	
			1	0445300101 罰金罰鍰	3,507	3,506	2,565	1	本年度預算數之內容與上年度之比較如下： 1. 園區內廠商違反勞動基準法、大量解僱勞工保護法及勞工安全衛生法之罰款收入400千元，較上年度增列4千元。 2. 園區內廠商違反公司法規定之罰款收入10千元，較上年度減列3千元。 3. 園區內廠商違反建築法規定之罰款收入3,097千元，與上年度同。前年度決算數係廠商材料計畫等送審延宕及工程品質缺失懲罰性違約金。
		2		0445300300 賠償收入	-	-	159	-	
			1	0445300301 一般賠償收入	-	-	159	-	前年度決算數係廠商違反契約規定之罰款收入。
3				0500000000 規費收入	9,005	9,195	6,219	-190	
	167			0545300000 中部科學工業園區管理局及所屬	9,005	9,195	6,219	-190	
		1		0545300100 行政規費收入	8,785	8,971	6,117	-186	
			1	0545300101 審查費	763	934	808	-171	本年度預算數之內容與上年度之比較如下： 1. 園區內廠商申請水污染防治計畫文件審查費收入214千元，較上年度減列90千元。 2. 園區內廠商申請固定污染源許可審查費收入368千元，與上年度同。 3. 園區內廠商申請事業廢棄物清理計畫書審查費收入115千元，較上年度減列30千元。 4. 園區內廠商裝置危險性機具竣工檢查

**中部科學工業園區管理局及所屬
歲入來源別預算表**

經資門併計

中華民國102年度

單位：新臺幣千元

科	項	目	節	名	目稱	本年度預算數	上年度預算數	前年度決算數	本年度與 上年度比較	說	明
											費收入66千元，較上年度減列51千元。
			2	0545300102 證照費		6,698	6,713	4,485	-15		本年度預算數之內容與上年度之比較如下： 1. 園區內建造執照規費收入6,620千元，與上年度同。 2. 園區內廠商申請固定污染源及水污染源許可證照費收入50千元，較上年度減列12千元。 3. 園區內建築使用執照費收入16千元，與上年度同。 4. 園區內廠商電氣技術人員執照費收入12千元，較上年度減列3千元。
			3	0545300103 登記費		1,324	1,324	823	0		本年度預算數之內容與上年度之比較如下： 1. 園區內廠商辦理公司設立及變更登記費等收入1,024千元，與上年度同。 2. 園區內廠商辦理工廠設立及變更登記費收入210千元，與上年度同。 3. 園區內廠商辦理動產擔保登記費收入90千元，與上年度同。
		2		0545300300 使用規費收入		220	224	103	-4		
		1		0545300305 資料使用費		52	32	18	20		本年度預算數係出售招標文件之工本費收入及園區內公司登記動產擔保抄錄費收入。
		2		0545300312 場地設施使用費		168	192	85	-24		本年度預算數係借用宿舍員工自薪資扣回繳庫數。
4				0700000000 財產收入		16	15	1,883	1		
	163			0745300000 中部科學工業園區管理局及所屬		16	15	1,883	1		
		1		0745300100 財產孳息		16	15	65	1		
		1		0745300101 利息收入		16	15	65	1		本年度預算數係保管款專戶之利息收入。
		2		0745300600 廢舊物資售價		-	-	1,818	-		前年度決算數係中科實中校舍興建剩餘土方出售收入。

**中部科學工業園區管理局及所屬
歲入來源別預算表**

經資門併計

中華民國102年度

單位：新臺幣千元

科	項	目	節	目 名	目 稱	本年度預算數	上年度預算數	前年度決算數	本年度與 上年度比較	說	明
7				1100000000	其他收入	4,983	5,265	2,758	-282		
	154			1145300000	中部科學工業園區管理局及所屬	4,983	5,265	2,758	-282		
			1	1145300100	學雜費收入	4,980	5,261	2,607	-281	本年度預算數係國立中科實驗高級中學學雜費收入。	
			2	1145300900	雜項收入	3	4	151	-1		
			1	1145300901	收回以前年度歲出	-	-	139	-	前年度決算數係收回以前年度中科台中基地都市計畫測定工程之細部計畫地籍分割結餘款等繳庫數。	
			2	1145300909	其他雜項收入	3	4	12	-1	本年度預算數係使用郵資機酬金收入。	

中部科學工業園區管理局及所屬
歲出機關別預算表

經費門併計

中華民國102年度

單位：新臺幣千元

科 目					本年度預算數	上年度預算數	本年度與上年度 比 較	說 明
款	項	目	節	名 稱				
18	4			0045000000	1,156,826	1,185,506	-28,680	1. 本年度預算數313,993千元，包括人事費52,246千元，業務費10,657千元，設備及投資250,787千元，獎補助費303千元。 2. 本年度預算數之內容與上年度之比較如下： (1) 人員維持費52,246千元，較上年度減列員工上下班交通費761千元，增列教職員14人之人事費及員工薪俸晉級差額等經費11,917千元，計淨增11,156千元。 (2) 基本行政工作維持費11,279千元，較上年度增列水電費、駐衛警保全及購置檔案室設備等經費3,304千元。 (3) 教學訓輔業務12,470千元，較上年度減列校舍租金等經費2,220千元，增列各項教學設備、社團活動器材等經費6,023千元，計淨增3,803千元。 (4) 教學建築與設備237,998千元，係「國科會所屬園區實驗高級中學建設計畫」子計畫「設立國立中科實驗高級中學」校舍新建工程，總經費1,234,596千元，分5年辦理，99至101年度已編列553,979千元，本年度續編第4年經費237,998千元，較上年度減列74,237千元。
				國家科學委員會主管				
				0045300000				
				中部科學工業園區管理局及所屬				
				5145300000				
	1			5145301100	313,993	369,967	-55,974	
				教育支出				
				5145301100				
				國立中科實驗高級中學				
				5245300000				
2			科學支出	842,833	815,539	27,294		
			5245300100					
			一般行政					
3			5245301000	298,371	388,799	-90,428		
			園區業務推展					
			5245301020					
1			投資推廣	169,129	240,986	-71,857	1. 本年度預算169,129千元，包括業務費46,886千元	

中部科學工業園區管理局及所屬
歲出機關別預算表

經費門併計

中華民國102年度

單位：新臺幣千元

科 目					本年度預算數	上年度預算數	本年度與上年度 比	說 明
款	項	目	節	名 稱				
			2	5245301021 環安行政	8,082	8,647	-565	<p>，設備及投資1,719千元，獎補助費120,524元。</p> <p>2.本年度預算數之內容與上年度之比較如下：</p> <p>(1)投資外貿業務經費3,117千元，較上年度減列投資申請案審查委員審查費、辦理園區育成中心培育優質廠商獎勵金等經費12千元。</p> <p>(2)業務推展業務7,570千元，較上年度減列辦理多媒體平面宣傳資料、國外旅費、敦親睦鄰活動相關費用、設備費等經費987千元。</p> <p>(3)產學研發經費41,492千元，較上年度減列補助公立學校及國內民間團體辦理科學園區研發精進產學合作計畫、辦理科學園區人才培育補助計畫、延攬海外科技人才業務宣導等經費4,445千元。</p> <p>(4)資訊業務經費20,431千元，較上年度減列資訊耗材、資訊書刊及科學園區廠商共用性資訊服務系統開發建置費等經費5,723千元，增列機關共用性系統平台維護分攤及資訊服務委外等經費3,191千元，計淨減2,532千元。</p> <p>(5)新增高科技設備前瞻技術發展計畫第二期經費96,519千元，原高科技設備前瞻技術發展計畫第一期經費160,400千元，如數減列，計淨減63,881千元。</p> <p>1.本年度預算8,082千元，包括業務費7,727千元，設備及投資30千元，獎補助費325千元。</p> <p>2.本年度預算數之內容與上年度之比較如下：</p> <p>(1)勞工業務經費823千元，較上年度增列就業博覽會徵才活動、模範勞工表揚等經費218千元。</p> <p>(2)勞動檢查經費1,005千元，較上年度減列勞工安全衛生儀器設備費等經費10千元。</p> <p>(3)環境保護經費6,254千元，較上年度減列委託辦理環保許可審查、污染總量管制及環境管理相關計畫、員工教育訓練費等經費773千元。</p>
			3	5245301022 工商行政	1,739	1,948	-209	<p>1.本年度預算1,739千元，包括業務費1,694千元，獎補助費45千元。</p> <p>2.本年度預算數之內容與上年度之比較如下：</p> <p>(1)企劃作業經費237千元，較上年度減列辦公所需文具用品等經費4千元。</p> <p>(2)安全防護經費1,324千元，較上年度減列圖書室購買圖書與史料館圖表等經費154千元。</p> <p>(3)工商服務經費178千元，較上年度減列員工教育訓練及法規講習等經費51千元。</p>
			4	5245301023 營建行政	4,003	4,410	-407	<p>1.本年度預算4,003千元，包括業務費3,985千元，設備及投資18千元。</p> <p>2.本年度預算數4,003千元，較上年度減列通訊費、委託辦理中部科學園區廠商節水技術輔導、辦理園</p>

中部科學工業園區管理局及所屬
歲出機關別預算表

經費門併計

中華民國102年度

單位：新臺幣千元

科 目					本年度預算數	上年度預算數	本年度與上年度 比 較	說 明
款	項	目	節	名 稱				
			5	5245301024 建管行政	10,415	17,119	-6,704	區綠美化景觀競賽活動等經費407千元。 1.本年度預算10,415千元，包括業務費10,395千元，設備及投資20千元。 2.本年度預算數之內容與上年度之比較如下： (1)建管規劃管理經費8,632千元，較上年度增列台中特定區計畫實質規劃作業相關代辦費等經費6,640千元。 (2)財產登記與管理經費894千元，較上年度減列差旅費、會議誤餐費等經費163千元。 (3)交通規劃管理經費889千元，較上年度減列彰雲沿海海洋環境調查研究及台中特定區都市計畫委辦等經費13,181千元。
			6	5245301026 高等研究園區開發業務	105,003	115,689	-10,686	1.本年度預算105,003千元，包括人事費78,140千元，業務費26,224千元，設備及投資591千元，獎補助費48千元。 2.本年度預算數之內容與上年度之比較如下： (1)人員維持費78,140千元，較上年度減列員工薪俸、專業加給、員工上下班交通費及退休人員年終慰問金等經費5,005千元。 (2)基本行政工作維持經費4,764千元，較上年度減列辦公廳舍之電費及養護費、國內外電信費、公文檔案數位化委外服務費等經費1,435千元。 (3)產學研發業務經費2,338千元，較上年度減列辦理專業技術人才培訓、資訊服務委外、員工出差旅費等經費1,272千元。 (4)工商及環安管理業務經費69千元，較上年度減列辦理各項永續園區規劃、環境管理、高風險作業及安全衛生計畫等經費158千元。 (5)園區開發業務經費680千元，較上年度減列差旅費、法律諮詢顧問費、建物登記規費等經費700千元。 (6)公共設施管理經費19,012千元，較上年度減列公共場所之電費、辦公器具養護費、設施及機械設備養護費等經費2,116千元。
		4		5245308100 非營業特種基金	342,454	235,520	106,934	
		1		5245308120 科學工業園區管理局作業基金	342,454	235,520	106,934	本年度預算數342,454千元，係國庫增撥科學工業園區作業基金，較上年度增列106,934千元。
		5		5245309800 第一預備金	1,000	1,000	0	仍照上年度預算數編列。

参、 附屬表

**中部科學工業園區管理局及所屬
歲入項目說明提要表**

中華民國102年度

單位：新臺幣千元

來源子目及細目與編號	0445300100 罰金罰鍰及怠金	-0445300101 罰金罰鍰	預算金額	3,507	承辦單位	環安組, 工商組, 建管組
------------	-----------------------	---------------------	------	-------	------	---------------

歲 入 項 目 說 明

一、項目內容

1. 園區內廠商違反勞動基準法及勞工安全衛生法應繳之罰鍰。
2. 依公司法規定逾期申辦公司變更登記及逾期申報決算者應繳之罰鍰。
3. 違反建築法相關規定罰鍰。

二、法令依據

1. 勞動基準法。
2. 勞工安全衛生法。
3. 公司法第387、438條。
4. 建築法第85至95條。

金 額 及 說 明

款	項	目	節	名 稱	金 額	說 明
2				0400000000 罰款及賠償收入	3,507	
	152			0445300000 中部科學工業園區 管理局及所屬	3,507	
			1	0445300100 罰金罰鍰及怠金	3,507	
			1	0445300101 罰金罰鍰	3,507	1. 園區內廠商違反勞動基準法及勞工安全衛生法罰鍰收入400千元（20千元/件*5件+60千元/件*5件=400千元）。 2. 園區內廠商違反公司法規定之罰款收入10千元（10千元/件*1件=10千元）。 3. 園區內廠商違反建築法規定之罰款收入3,097千元。

**中部科學工業園區管理局及所屬
歲入項目說明提要表**

中華民國102年度

單位：新臺幣千元

來源子目及細目與編號	0545300100 行政規費收入	-0545300101 _審查費	預算金額	763	承辦單位	環安組
------------	----------------------	---------------------	------	-----	------	-----

歲 入 項 目 說 明

一、項目內容

1. 固定污染源許可審查。
2. 事業廢棄物清理計畫書審查。
3. 水污染防治計畫文件審查。

二、法令依據

1. 固定污染源空氣污染防治許可或認可證明文件審查費及證書費收費標準。
2. 事業廢棄物清理計畫書審查費收費標準。
3. 水污染防治各項許可申請收費標準。

金 額 及 說 明

款	項	目	節	名 稱	金 額	說 明
3				0500000000 規費收入	763	
	167			0545300000 中部科學工業園區 管理局及所屬	763	
		1		0545300100 行政規費收入	763	
			1	0545300101 審查費	763	1. 園區內廠商申請水污染防治措施計畫審查費收入214千元（3.2千元/件*45件+10千元/件*7件=214千元）。 2. 園區內廠商申請固定污染源許可審查費收入368千元（6千元/件*28件+10千元/件*20件=368千元）。 3. 園區內廠商申請事業廢棄物清理計畫書審查費收入115千元（2.5千元/件*46件=115千元）。 4. 園區內廠商裝置危險性機械竣工檢查費收入66千元（2.2千元/件*30件=66千元）。

**中部科學工業園區管理局及所屬
歲入項目說明提要表**

中華民國102年度

單位：新臺幣千元

來源子目及細目與編號	0545300100 行政規費收入	-0545300102 證照費	預算金額	6,698	承辦單位	環安組, 營建組, 建管組
------------	----------------------	--------------------	------	-------	------	---------------

歲 入 項 目 說 明

一、項目內容

- 1.核發園區內廠商建造執照規費及使用執照(含變更使用)工本費收入。
- 2.核發園區內廠商工廠登記收入。
- 3.核發園區內廠商專任電氣技術人員執照費收入。
- 4.核發園區內廠商固定污染源許可證及水污染防治許可文件收入。

二、法令依據

- 1.建築法第29條。
- 2.工廠管理輔導法第34條。
- 3.申請工廠設立許可及登記等事項收費標準第2條。
- 4.電業規費收費標準第9條。
- 5.固定污染源空氣污染防治許可或認可證明文件審查費及證書費收費標準。
- 6.水污染防治各項許可申請收費標準。

金 額 及 說 明

款	項	目	節	名 稱	金 額	說 明
3				0500000000 規費收入	6,698	
	167			0545300000 中部科學工業園區 管理局及所屬	6,698	
		1		0545300100 行政規費收入	6,698	
			2	0545300102 證照費	6,698	1. 園區內建造執照規費收入6,620千元(建造規費係依工程造價千分之1計收, 預估工程總造價約有6,620,000千元/1000=6,620千元)。 2. 園區內廠商申請核發固定污染源許可證及水污染防治許可文件證書費收入50千元(0.5千元/件*100件=50千元)。 3. 園區內建築使用執照費收入16千元(0.2千元/張*80張=16千元)。 4. 園區內廠商電氣技術人員執照費收入12千元(新設立登記0.6元/件*10件+變更登記0.3元/件*20件=12千元)。

**中部科學工業園區管理局及所屬
歲入項目說明提要表**

中華民國102年度

單位：新臺幣千元

來源子目及細目與編號	0545300100 行政規費收入	-0545300103 登記費	預算金額	1,324	承辦單位	工商組
------------	----------------------	--------------------	------	-------	------	-----

歲 入 項 目 說 明

一、項目內容

- 1.核發園區廠商公司設立及變更登記收入。
- 2.核發園區廠商工廠設立及變更登記收入。
- 3.核發園區廠商動產擔保交易登記收入。

二、法令依據

- 1.公司法第438條。
- 2.公司登記規費收費準則第4-9條。
- 3.工廠管理輔導法第34條。
- 4.申請工廠設立許可及登記等事項收費標準第2條。
- 5.動產擔保交易法第11條。
- 6.動產擔保交易法施行細則第23條。

金 額 及 說 明

款	項	目	節	名 稱	金 額	說 明
3	167	1	3	0500000000	1,324	
				規費收入	1,324	
				0545300000	1,324	
				中部科學工業園區 管理局及所屬	1,324	
				0545300100	1,324	
				行政規費收入	1,324	
				0545300103	1,324	
				登記費	1,324	1. 園區內廠商辦理公司設立及變更登記費收入1,024千元(1千元/件*1,024件=1,024千元)。 2. 園區內廠商辦理工廠設立及變更登記費收入210千元(3千元/件*70件=210千元)。 3. 園區內廠商辦理動產擔保交易設定及變更登記費收入90千元(0.9千元/件*100件=90千元)。

**中部科學工業園區管理局及所屬
歲入項目說明提要表**

中華民國102年度

單位：新臺幣千元

來源子目及細目與編號	0545300300 使用規費收入	-0545300305 資料使用費	預算金額	52	承辦單位	秘書室, 工商組
------------	----------------------	----------------------	------	----	------	----------

歲 入 項 目 說 明

一、項目內容

- 1.核發園區廠商公司登記證明書及抄錄收入。
- 2.核發園區廠商動產擔保登記抄錄收入。
- 3.招標文件工本費收入。

二、法令依據

- 1.公司法第438條。
- 2.公司登記規費收費準則第10-12條。
- 3.動產擔保交易法第11條。
- 4.動產擔保交易法施行細則第23條。
- 5.政府採購法第29條、同法施行細則第28條之1。

金 額 及 說 明

款	項	目	節	名 稱	金 額	說 明
3				0500000000 規費收入	52	
	167			0545300000 中部科學工業園區 管理局及所屬	52	
			2	0545300300 使用規費收入	52	
			1	0545300305 資料使用費	52	1. 園區廠商辦理公司登記證明書費及抄錄費8千元(0.2千元/件*40件=8千元)。 2. 園區廠商辦理動產擔保抄錄費收入6千元(0.12千元/件*50件=6千元)。 3. 招標文件工本費收入38千元(0.1千元/件*340件+0.05千元*80件=38千元)。

**中部科學工業園區管理局及所屬
歲入項目說明提要表**

中華民國102年度

單位：新臺幣千元

來源子目及細目與編號	0545300300 使用規費收入	-0545300312 場地設施使用費	預算金額	168	承辦單位	秘書室, 國立中科實驗高級中學
------------	----------------------	------------------------	------	-----	------	-----------------

歲 入 項 目 說 明

一、項目內容

收回員工借用宿舍薪資繳回數。借用宿舍員工自薪資扣回繳庫數。

二、法令依據

依據「全國軍公教員工待遇支給要點」四、(三)、2規定辦理。依據「全國軍公教員工待遇支給要點」四、(三)、2規定辦理。

金 額 及 說 明

款	項	目	節	名 稱	金 額	說 明
3				0500000000 規費收入	168	
	167			0545300000 中部科學工業園區 管理局及所屬	168	
		2		0545300300 使用規費收入	168	
			2	0545300312 場地設施使用費	168	中科管理局借用宿舍員工自薪資扣回繳庫數160千元(預估台中園區宿舍出租約12間；高等研究園區出租約7間，0.7千元/間*12間*12月+0.7千元/間*7間*12月=160千元)；國立中科實驗高級中學借用宿舍員工自薪資扣回繳庫數8千元(0.7千元/間*1間*12月=8千元。)

**中部科學工業園區管理局及所屬
歲入項目說明提要表**

中華民國102年度

單位：新臺幣千元

來源子目及細目與編號	0745300100 財產孳息	-0745300101 利息收入	預算金額	16	承辦單位	秘書室
------------	--------------------	---------------------	------	----	------	-----

歲 入 項 目 說 明

一、項目內容

保管款專戶利息收入。301專戶存款利息收入。

二、法令依據

依據財政收支劃分法第27、28條及國有財產法第3條。

金 額 及 說 明						
款	項	目	節	名 稱	金 額	說 明
4	163	1	1	0700000000	16	
				財產收入		
				0745300000	16	
				中部科學工業園區 管理局及所屬		
				0745300100	16	
				財產孳息		
				0745300101	16	
				利息收入		本年度預算數係保管款專戶之利息收入。

**中部科學工業園區管理局及所屬
歲入項目說明提要表**

中華民國102年度

單位：新臺幣千元

來源子目及細目與編號	1145300100 學雜費收入	預算金額	4,980	承辦單位	國立中科實驗高級中學
------------	---------------------	------	-------	------	------------

歲 入 項 目 說 明

一、項目內容

學生註冊費收入。

二、法令依據

依據教育部「國立及台灣省私立高級中等學校101學年度學雜費及代收代付收費標準表」規定。

金 額 及 說 明

款	項	目	節	名 稱	金 額	說 明
7				1100000000 其他收入	4,980	
	154			1145300000 中部科學工業園區 管理局及所屬	4,980	
			1	1145300100 學雜費收入	4,980	本年度預算數係國立中科實驗高級中學學雜費收入。

**中部科學工業園區管理局及所屬
歲入項目說明提要表**

中華民國102年度

單位：新臺幣千元

來源子目及細目與編號	1145300900 雜項收入	-1145300909 其他雜項收入	預算金額	3	承辦單位	秘書室
------------	--------------------	-----------------------	------	---	------	-----

歲 入 項 目 說 明

一、項目內容

二、法令依據

郵資機使用酬金。

依據郵政總局「公眾使用郵資機簡則」第3條。

金 額 及 說 明

款	項	目	節	名 稱	金 額	說 明
7				1100000000 其他收入	3	
	154			1145300000 中部科學工業園區 管理局及所屬	3	
			2	1145300900 雜項收入	3	
			2	1145300909 其他雜項收入	3	使用郵資機酬金收入3千元(0.25千元/月*12月=3千元)。

**中部科學工業園區管理局及所屬
歲出計畫提要及分支計畫概況表**

經資門併計

中華民國102年度

單位：新臺幣千元

工作計畫名稱及編號	5145301100 國立中科實驗高級中學	預算金額	313,993
-----------	-----------------------	------	---------

計畫內容：

預期成果：

1. 解決中科事業單位、投資廠商、政府機關、學術研究機構及歸國學人子女就學之服務性目的。
2. 配合園區發展，執行學校文書、印信、出納、庶務、人事、會計等各項行政業務。
3. 依據中等學校教育法令配合國策，實施課程編制、教材、教法等持續性實驗方案，以發揮多元教育功能。
4. 逐步完成校園用地徵收、校舍興建等工程。

1. 依各項法規規定及時限完成各種行政業務。
2. 由學校負責督導完成教學進度。
3. 提供優良教學環境，提升教育品質。

分支計畫及用途別科目	預算金額	承辦單位	說明
01 人員維持	52,246	國立中科實驗 高級中學	辦理本校一般行政業務人員、教學及訓導業務教師與教學行政人員相關待遇經費(教職員45人，技工工友2人)。
0100 人事費	52,246		
0103 法定編制人員待遇	33,386		
0104 約聘僱人員待遇	2,516		
0105 技工及工友待遇	800		
0111 獎金	7,712		
0121 其他給與	432		
0131 加班值班費	1,301		
0143 退休離職儲金	3,137		
0151 保險	2,962		
02 基本行政工作維持	11,279	國立中科實驗 高級中學	1. 水費349千元(29.1千元/月*12月)、電費2,677千元(223.1千元/月*12月)，合計3,026千元。(0202)
0200 業務費	8,255		
0202 水電費	3,026		2. 網路通訊費72千元(6千元/月*12月)、郵資84千元(7千元/月*12月)、電話費344千元(28.67千元/月*12月)，合計500千元。(0203)
0203 通訊費	500		
0215 資訊服務費	198		3. 教學、學務、財管、文書、網頁安全等電腦軟硬維護費138千元(11.5千元/月*12月)，圖書館系統維護60千元，合計198千元。(0215)
0219 其他業務租金	508		
0221 稅捐及規費	400		4. 租用車輛供公務使用28千元、影印機等事務機器租金480千元(40千元/月*12月)，合計508千元。(0219)
0231 保險費	200		
0250 按日按件計資酬金	95		5. 國土及校舍調查規費1千元，污水、垃圾處理費399千元(33.25千元/月*12月)，合計400千元。(0221)
0271 物品	700		
0279 一般事務費	2,039		6. 公共意外責任保險60千元、交通志工保險20千元、房屋設備火險120千元，合計200千元。(0231)
0282 房屋建築養護費	19		
0283 車輛及辦公器具養護費	45		
0284 設施及機械設備養護費	80		
0291 國內旅費	353		7. 法律諮詢服務費30千元、辦理採購評選委員出席費20千元(2千元/人次*10人次)、員工教育
0294 運費	20		
0299 特別費	72		

**中部科學工業園區管理局及所屬
歲出計畫提要及分支計畫概況表**

經資門併計

中華民國102年度

單位：新臺幣千元

工作計畫名稱及編號	5145301100 國立中科實驗高級中學	預算金額	313,993
分支計畫及用途別科目	預算金額	承辦單位	說明
0300 設備及投資	3,024		訓練及各項研習活動講座鐘點費45千元(1.6千元/時*28時)，合計95千元。(0250)
0304 機械設備費	598		
0306 資訊軟硬體設備費	1,896		8.辦公用文具紙張、報章雜誌、辦公器材及清潔用具等700千元。(0271)
0319 雜項設備費	530		9.印刷、環境佈置、電子保全、清潔及庶務雜支等700千元，健康檢查21千元、駐衛警保全1,200千元(100千元/月*12月)，合計1,921千元。(0279)
			10.文康活動費118千元(2.5千元/人*預算員額47人)。(0279)
			11.房屋建築養護費19千元。(0282)
			12.辦公器具養護費45千元(1千元/人*教職員預算員額45人)。(0283)
			13.電梯保養60千元(10千元/月*6月)、門禁系統維護20千元(1.7千元/月*12月)，合計80千元。(0284)
			14.教職員工國內出差旅費353千元。(0291)
			15.贈閱或贈送圖書之相關運費20千元。(0294)
			16.特別費按規定標準計列72千元。(0299)
			17.健康中心設備144千元、學務行政設備254千元、檔案室機械設備200千元，合計598千元。(0304)
			18.財產管理設備30千元，電腦主機房伺服器、路由器、防火牆、校園光纖網路及交換式集線器等設備1,500千元，合計1,530千元。(0306)
			19.社團選社系統、社團管理系統、健康資訊系統、校刊編輯軟體等206千元。(0306)
			20.盤點財產設備清點系統、出納財務處理系統等160千元。(0306)
			21.購置辦公雜項設備100千元、雙面移動式檔案櫃8座430千元，合計530千元。(0319)
03 教學訓輔業務	12,470	國立中科實驗高級中學	1.教職員進修學分費40千元(20千元/人*1人*2學期)。(0201)
0200 業務費	2,402		2.教職員薦送業務教育訓練費用20千元。(0201)
0201 教育訓練費	60		3.租用車輛供學生代表學校對外活動之租車費144千元。(0219)
0219 其他業務租金	144		
0250 按日按件計資酬金	132		4.教育訓練、週會、輔導、升學及教師專業成長

**中部科學工業園區管理局及所屬
歲出計畫提要及分支計畫概況表**

經資門併計

中華民國102年度

單位：新臺幣千元

工作計畫名稱及編號	5145301100 國立中科實驗高級中學	預算金額	313,993
分支計畫及用途別科目	預算金額	承辦單位	說 明
0262 國內組織會費	10		研習等專題演講講座鐘點費92千元(1.6千元/時*58時)。(0250)
0271 物品	1,402		
0279 一般事務費	495		5.實中學報簡訊稿費40千元(20千元/學期*2學期)。(0250)
0291 國內旅費	159		
0300 設備及投資	9,765		6.童軍會費6千元，護士公會1千元，台中市教育會團體會費3千元，合計10千元。(0262)
0304 機械設備費	2,894		
0306 資訊軟硬體設備費	3,839		7.課程情境佈置及各學科課程教學用材料等340千元。(0271)
0319 雜項設備費	3,032		
0400 獎補助費	303		8.環境清潔及衛生醫療耗材180千元、體育器材140千元、訓育活動器材194千元，合計514千元。(0271)
0441 對學生之獎助	303		9.洽談桌椅、書櫃、業務用書籍等119千元。(0271)
			10.學生社團及專科教室用課桌椅429千元(1.36千元/套*315套)。(0271)
			11.印刷、競賽獎牌60千元，學校發行刊物、文宣資料及學生代表學校參加對外比賽或相關活動費用185千元，合計245千元。(0279)
			12.校園安全、春暉專案、交通安全、防災演練、校外打靶、訓育活動、雜支等費用80千元。(0279)
			13.校慶活動50千元、運動會70千元、畢業典禮50千元，合計170千元。(0279)
			14.教師教學觀摩研習出差、代表學校參加對外比賽或活動及因教學出差等旅費159千元。(0291)
			15.物理、化學、生物、地球科學、音樂、美術、家政、生活科技、等專科教室教學用機械設備2,884千元，傳真無線複合印表機10千元，合計2,894千元。(0304)
			16.語言教室、地理資訊系統(GIS)教室、各專科教室及普通教室電腦軟硬體設備費3,839千元。(0306)
			17.專科教室櫥櫃、防潮箱、投影機、工作檯、模型、鋼琴等教學用雜項設備1,912千元。(0319)
			18.社團器材35千元，體育運動設備200千元，合計235千元。(0319)

**中部科學工業園區管理局及所屬
歲出計畫提要及分支計畫概況表**

經資門併計

中華民國102年度

單位：新臺幣千元

工作計畫名稱及編號	5145301100 國立中科實驗高級中學	預算金額	313,993
分支計畫及用途別科目	預算金額	承辦單位	說明
04 教學建築與設備	237,998	國立中科實驗 高級中學	19. 沙發組、會議桌、資料櫃、公文櫃、碎紙機等辦公設備185千元。(0319) 20. 圖書及期刊等700千元。(0319) 21. 原住民助學金及伙食費168千元(21千元/人*4人*2學期)、住宿費21千元(2.6千元/人*4人*2學期)，合計189千元。(0441) 22. 功勳子女全公費(含主食米)114千元(38千元/人*3人)。(0441)
0300 設備及投資	237,998		1. 「國立中科實驗高級中學設校計畫」經行政院98年7月22日院臺教字第0980046012號函及教育部98年8月6日部授教中(二)字第0980127871號函核定。
0302 房屋建築及設備費	237,998		2. 「中部科學工業園區新增用地(供國立中科實驗高級中學設校使用)籌設計畫書」經行政院99年7月13日院臺科字第0990039895號函核定同意，本案興建實驗中學高中、國中、國小部及幼稚部校舍總工程經費1,234,596千元，其中興建高中部所需經費795,800千元已獲經建會同意由公共建設預算支應。 3. 「國科會所屬園區實驗高級中學設計畫」修正計畫經行政院100年12月13日院臺科字第100065615號函核定。子計畫(一)「設立國立中科實驗高級中學」，興建實驗中學高中、國中、國小部及幼稚部校舍總工程經費1,234,596千元，期間自99年起至103年止。其中興建高中部所需經費795,800千元，實際核列預算793,000千元，截至101年度止，共編列高中部費用553,979千元，本年度編列高中部費用237,998千元。(0302)

**中部科學工業園區管理局及所屬
歲出計畫提要及分支計畫概況表**

經資門併計

中華民國102年度

單位：新臺幣千元

工作計畫名稱及編號	5245300100 一般行政	預算金額	201,008
-----------	-----------------	------	---------

計畫內容：

本計畫為配合園區發展，執行文書、印信、出納、庶務、法律事務、研究考核、公共關係、人事、會計及政風等業務。

預期成果：

1. 依規定程序及實現完成文書、印信、出納及庶務採購等業務。
2. 依法律及命令辦理年度歲計、會計業務。
3. 依法律及命令辦理年度人事任免、遷調、考核及訓練等人事管理有關業務。
4. 依法律及命令辦理政風業務。

分支計畫及用途別科目	預算金額	承辦單位	說明
01 人員維持	168,520	人事室	102年執行業務所需之員工相關待遇經費(職員117人,聘用5人,約僱1人,技工工友10人)。
0100 人事費	168,520		
0103 法定編制人員待遇	100,561		
0104 約聘僱人員待遇	4,063		
0105 技工及工友待遇	4,252		
0111 獎金	25,710		
0121 其他給與	2,128		
0131 加班值班費	6,148		
0143 退休離職儲金	11,336		
0151 保險	14,322		
02 基本行政工作維持	32,488	秘書室、會計室、人事室及政風室	本局秘書室、會計室、人事室及政風室辦理文書、出納、庶務、會計及人事等業務，所需經費包括：
0200 業務費	31,740		
0201 教育訓練費	85		1. 員工業務教育費25千元、訓練費60千元(5千元/人次*12人次)，合共計85千元。(0201)
0202 水電費	3,797		2. 辦公大樓所需水費87千元(7.25千元/月*12月)、電費3,710千元(309.16千元/月*12月)，合共計3,797千元。(0202)
0203 通訊費	3,000		3. 處理公務所需郵資840千元(70千元/月*12月)、通訊費2,160千元(180千元/月*12月)，合共計3,000千元。(0203)
0219 其他業務租金	3,138		4. 其它業務租金3,138千元：(0219)
0221 稅捐及規費	46		(1) 影印機等事務機器租金1,644千元(9.79千元/台*14台*12月)。
0231 保險費	1,776		(2) 公務車輛租金1,494千元(17.78千元/輛*7輛*12月)。
0250 按日按件計資酬金	50		5. 稅捐及規費46千元：(0221)
0251 委辦費	9,482		(1) 公務汽車牌照稅、燃料費計38千元(38千元/輛*1輛)。
0271 物品	1,173		(2) 機車牌照稅、燃料費計3千元(1千元/輛*3輛)。
0279 一般事務費	5,905		(3) 公務車1輛、機車3輛行照、定檢規費5千元。
0282 房屋建築養護費	249		
0283 車輛及辦公器具養護費	160		
0284 設施及機械設備養護費	1,585		
0291 國內旅費	912		
0294 運費	200		
0295 短程車資	24		
0299 特別費	158		

**中部科學工業園區管理局及所屬
歲出計畫提要及分支計畫概況表**

經資門併計

中華民國102年度

單位：新臺幣千元

工作計畫名稱及編號	5245300100 一般行政	預算金額	201,008
分支計畫及用途別科目	預算金額	承辦單位	說 明
0300 設備及投資	700		6.財產保險1,776千元：(0231)
0319 雜項設備費	700		(1)火災地震險1,600千元。
0400 獎補助費	48		(2)辦公設施財務保險120千元。
0475 獎勵及慰問	48		(3)公務車輛保險費56千元(公務汽車1輛*50千元+機車3輛*2千元)。
			7.辦理員工講座及消防講習講師鐘點費50千元(1.6千元/時*31時)。(0250)
			8.業務委外服務費9,482千元：(0251)
			(1)客服及總機事務工作(含每人制服10千元*2=20千元)872千元(36.33千元/人*2人*12月)。
			(2)駕駛人力1,368千元(38千元/人*3人*12月)。
			(3)文書、事務、帳務及財產管理業務7,242千元(35.5千元/人*17人*12月)。
			9.公務用文具紙張、環保衛生勞務及用品、會議用品、報章雜誌等費用，合共計570千元(47.5千元/月*12月)。(0271)
			10.政風民意問卷調查及宣導用品等費用100千元。(0271)
			11.汰換辦公用品及桌椅等120千元。(0271)
			12.公務車油料費383千元：(0271)
			(1)購買車輛62千元(油氣兩用車1輛*55.39公升*12月*33.1元+55.79公升*12月*20.9元=36千元，機車3輛*20.87公升*12月*34.6元=26千元)
			(2)租用車輛321千元(公務車7輛*115.46公升*12月*33.1元)。
			13.處理公務所需印刷、環境美化、誤餐及其他庶務等雜支計301千元。(0279)
			14.員工自強、文康及慶生等活動333千元(2.5千元/人*預算員額133人)。(0279)
			15.清潔維護工作2,240千元(186.7千元/月*12月)。(0279)
			16.辦公保全(24小時2哨及8小時1哨)，計2,940千元(35千元/人*7人*12月)。(0279)
			17.員工健康檢查91千元(3.5千元/人*26人)。(0279)

**中部科學工業園區管理局及所屬
歲出計畫提要及分支計畫概況表**

經資門併計

中華民國102年度

單位：新臺幣千元

工作計畫名稱及編號	5245300100 一般行政	預算金額	201,008
分支計畫及用途別科目	預算金額	承辦單位	說 明
			18. 辦公大樓維護修繕費249千元。(0282) 19. 車輛養護費31千元：(0283) (1)公務汽車養護費滿四年26千元(26千元/輛*1輛)。 (2)機車養護費5千元(1.7千元/輛*3輛)。 20. 辦公器具養護費129千元(1.048千元/人*預算內職員【含約聘僱人員】員額123人)。(0283) 21. 辦公大樓設施機械養護費1,585千元：(0284) (1)辦公大樓電氣空調設施機具及相關設備維護保養費用970千元(80.8千元/月*12月)。 (2)辦公大樓電力、消防、昇降機、公共安全安檢，合共計615千元。 22. 員工國內出差旅費912千元(20人*2次*12月*1.9千元)。(0291) 23. 辦公相關器具運送、通行費、裝卸等費用200千元。(0294) 24. 短程洽公車資24千元(2千元/月*12月)。(0295) 25. 首長因公所需特別費158千元。(0299) 26. 雜項設備700千元：(0319) (1)購置辦公室、會議室、檔案室、採購中心等相關辦公OA設備150千元。 (2)傳真機、碎紙機、訂書機、裝訂機、投影機等事務機器250千元。 (3)置物櫃等辦公傢俱200千元。 (4)空調機械設備100千元。 27. 本局退休退職人員三節慰問金48千元(6千元/人*8人)。(0475)

**中部科學工業園區管理局及所屬
歲出計畫提要及分支計畫概況表**

經資門併計

中華民國102年度

單位：新臺幣千元

工作計畫名稱及編號	5245301020 投資推廣	預算金額	169,129
-----------	-----------------	------	---------

計畫內容：

1. 引進高科技產業，帶動中部地區產業轉型與升級，並形成產業發展之群聚整合效應。
2. 辦理園區事業高科技管制與通關自動化業務及園區事業有關保稅與進出口貿易業務。
3. 製作多媒體及平面宣傳資料，並於國際性刊物刊登園區形象廣告，提升園區國內外知名度，以吸引高科技產業至園區設廠。
4. 委請國內學術研究及訓練機構辦理多項專業技術訓練，結合園區廠商及國內學術研究機構辦理人才培訓；鼓勵廠商與學術研究機構進行產學合作創新計畫，利用學術研究機構之研發能量，推動科技產業升級。
5. 辦理園區資訊系統建立與網路管理、設備維護等業務，精進本局資訊系統與設備。
6. 高科技設備前瞻技術發展計畫依循現行「愛台十二建設」等政策方向，102年~105年第二期計畫持續爭取中。執行期間預計自102年1月1日起至105年12月31日止，申請計畫總經費10億元，分4年編列。

預期成果：

1. 預計高科技廠商進駐16家。
2. 預計辦理保稅品出區申請1,000件及高科技進出口簽證核發100件及管理費徵核業務1,200件。
3. 整體形象宣傳及企劃，提高園區國際知名度，辦理中科簡訊刊物12期，預計接待國內外訪客3,000人次。
4. 舉辦半導體及精密機械、光電及太陽能、科技經營管理等專業人才培訓計畫，預計培育700人次。
5. 提昇本局管理資訊應用系統功能，增進園區管理及服務效能；整合國科會與三科管局資源，達共享式資訊服務；並運用遠地備援服務，以達分散資安風險目的。
6. 高科技設備前瞻技術發展計畫預計吸引廠商投入4.2億研發經費，衍生國內專利數10件、國外專利數3件、研究報告8篇、研討會論文5篇、技術移轉1件、技術移轉收入100萬元。

分支計畫及用途別科目	預算金額	承辦單位	說明
01 投資外貿業務	3,117	投資組投資外貿科	辦理投資外貿服務相關業務，所需經費包括：
0200 業務費	3,036		
0250 按日按件計資酬金	993		
0251 委辦費	1,320		
0271 物品	5		
0279 一般事務費	308		
0291 國內旅費	410		
0400 獎補助費	81		
0475 獎勵及慰問	81		
			1. 投資申請案複審會審查委員出席費80千元(2千元/人*5人*8次)、委辦案審查委員出席費12千元(2千元/人次*6人次)，合共計92千元。(0250) 2. 投資申請案審查費570千元(10千元/家*審查單位3家*19件)、辦理園區審議委員會委員審查費331千元(0.69千元/案*審查案8案*15人*4次)，合共計901千元。(0250) 3. 委辦費1,320千元：(0251) (1) 辦理中科園區投資產業分析等周邊產官學研究相關事項經費387千元。 (2) 園區廠商外貿通關及保稅人才培訓費81千元。 (3) 協助投資引進、招商說明會、管理費收取等業務委外人力852千元(35.5千元/人*2人*12月)。 4. 辦公所需物品、業務用文具紙張等計5千元。(0271) 5. 一般事務費308千元：(0279) (1) 訂購產業情報、產業資訊及相關投資吸引策略資訊費及參加專業研討會等計200千元。

**中部科學工業園區管理局及所屬
歲出計畫提要及分支計畫概況表**

經資門併計

中華民國102年度

單位：新臺幣千元

工作計畫名稱及編號	5245301020 投資推廣	預算金額	169,129
分支計畫及用途別科目	預算金額	承辦單位	說 明
02 業務推展業務	7,570	投資組業務推展科	(2)辦理園區外貿通關經營策略及業務革新研習經費計20千元。 (3)與縣市政府或工商策進會等機構合辦招商說明會60千元。 (4)辦理高科技產業論壇或研討會28千元。 6.員工國內出差旅費410千元(6人*3次*12月*1.9千元)。(0291) 7.辦理園區育成中心培育優質廠商獎勵金81千元。(0475)
0200 業務費	7,375		提高我國國際形象及知名度，強化敦親睦鄰，建立公共關係以行銷中科，接待來訪貴賓及國內外廠商，並提供園區訪客諮詢以及接待服務等業務，所需經費包括：
0203 通訊費	140		1. 中科簡訊及業務用郵寄費40千元。(0203)
0250 按日按件計資酬金	290		2. 聯繫國內外科技組織及姐妹園區業務用郵電及電話費100千元(8.33千元/月*12月)。(0203)
0251 委辦費	4,232		3. 委辦案審查委員出席費20千元(2千元/人次*10人次)。(0250)
0261 國際組織會費	150		4. 中科簡訊稿費270千元(22.5千元/月*12月)。(0250)
0262 國內組織會費	80		5. 委辦費4,232千元：(0251)
0271 物品	30		(1)委託辦理園區訪客接待服務費用1,500千元。
0279 一般事務費	1,565		(2)辦理園區周年慶活動費用706千元。
0291 國內旅費	228		(3)委託辦理本局編印中科簡訊、電子報等服務費用1,600千元。
0292 大陸地區旅費	176		(4)協助業務推展業務、媒體公共關係行銷委外人力426千元(35.5千元/人*1人*12月)。
0293 國外旅費	484		6. 繳納AURP、IASP及ASPA國際組織年費150千元。(0261)
0300 設備及投資	100		7. 繳納中華工商協進會等國內科技組織年費80千元。(0262)
0319 雜項設備費	100		8. 業務用文具紙張及用品30千元。(0271)
0400 獎補助費	95		9. 多媒體及平面宣傳資料270千元。(0279)
0437 對國內團體之捐助	95		10. 辦理園區周年慶活動雜支費用100千元。(0279)
			11. 贈送來賓紀念品製作費600千元。(0279)
			12. 接待外賓及公務便餐545千元。(0279)

**中部科學工業園區管理局及所屬
歲出計畫提要及分支計畫概況表**

經資門併計

中華民國102年度

單位：新臺幣千元

工作計畫名稱及編號	5245301020 投資推廣	預算金額	169,129
分支計畫及用途別科目	預算金額	承辦單位	說明
			13. 辦理敦親睦鄰活動及相關費用50千元。(0279) 14. 員工國內出差旅費228千元(5人*2次*12月*1.9千元)。(0291) 15. 參訪大陸高科技園區及招商事宜176千元(2人5天)。(0292) 16. 參加世界科學園區協會(IASP)年會及拜訪姐妹園區132千元(1人8天)。(0293) 17. 參加世界研究園區(AURP)年會暨拜訪高科技研究機構及廠商123千元(1人7天)。(0293) 18. 參加亞洲科學園區協會(ASPA)年會及拜訪高科技研究機構105千元(1人7天)。(0293) 19. 參加日本北九州台灣科學園區研討會124千元(2人5天)。(0293) 20. 本局辦理形象宣傳、公共關係及訪客接待所需設備設施及攝錄影設備100千元。(0319) 21. 補助政府立案核准之國內民間社團及財團法人(含政黨、學術團體、文化公益事業機構等)辦理與園區相關之敦親睦鄰活動等費用95千元。(0437)
03 產學研發	41,492	投資組產學研發科	辦理創新技術研發獎助、人才培育及產學合作等相關業務，所需經費包括：
0200 業務費	7,119		1. 創新技術產學研發獎助申請案審查委員出席費24千元(2千元/人*12人次)。(0250)
0250 按日按件計資酬金	24		
0251 委辦費	6,702		2. 委辦費6,702千元：(0251)
0262 國內組織會費	10		(1) 園區廠商光電技術、精密機械、半導體技術、生物技術、數位及通訊、電腦3C整合應用人才委外培訓費2,070千元。
0279 一般事務費	79		(2) 協助辦理行政、文書及事務管理業務委外人力426千元(35.5千/人*1人*12月)。
0291 國內旅費	304		(3) 辦理技專院校及大學人才培育補助課程籌辦費1,436千元。
0400 獎補助費	34,373		(4) 科學工業園區研發精準產學合作計畫委辦費2,770千元。
0430 政府機關間之補助	4,277		3. 繳納國內科技組織團體會費10千元。(0262)
0437 對國內團體之捐助	17,750		4. 辦理創新產品獎、研發成效獎及高科技設備研發成果發表會與研討會計39千元。(0279)
0438 對私校之獎助	11,806		5. 海外高科技人才延攬文宣及規劃等相關經費30
0475 獎勵及慰問	540		

**中部科學工業園區管理局及所屬
歲出計畫提要及分支計畫概況表**

經資門併計

中華民國102年度

單位：新臺幣千元

工作計畫名稱及編號	5245301020 投資推廣	預算金額	169,129
分支計畫及用途別科目	預算金額	承辦單位	說明
			千元。(0279) 6.業務用印刷、誤餐費及雜支等計10千元。(0279) 7.員工國內出差旅費274千元(4人*3次*12月*1.9千元)。(0291) 8.創新技術產學研發申請案審查委員出席交通費30千元(1.2千元/人次*5人*5次)。(0291) 9.補助公立學校辦理101、102學年度科學園區人才培育補助計畫1,926千元。(0430) 10.補助公立學校辦理科學工業園區研發精進產學合作計畫2,351千元。(0430) 11.補助國內民間團體辦理科學工業園區研發精進產學合作計畫17,750千元。(0437) 12.補助私立學校辦理101、102學年度科學園區人才培育補助計畫6,320千元。(0438) 13.補助私立學校辦理科學工業園區研發精進產學合作計畫5,486千元。(0438) 14.創新產品獎及研發成效獎5-8件獎勵金計540千元。(0475)
04 資訊業務	20,431	投資組資訊服務科	辦理資訊系統建立與網路管理、設備維護等相關業務，所需經費包括：
0200 業務費	18,812		1.員工業務教育費60千元。(0201)
0201 教育訓練費	60		2.資訊專線月租費240千元(20千元/月*12月)。(0203)
0203 通訊費	240		3.資訊委外服務(含系統系統維護)15,000千元。(0215)
0215 資訊服務費	17,966		4.國科會等機關共用性系統平台維護分攤費2,966千元。(0215)
0250 按日按件計資酬金	8		5.資訊評選委員出席費8千元(2千元/人*4人*1案)。(0250)
0271 物品	300		6.隨身碟、空白光碟片、資訊耗材報表紙、碳粉匣、墨水匣、資訊書刊雜誌等，合共計300千元。(0271)
0279 一般事務費	10		7.業務用印刷、誤餐費及雜支等計10千元。(0279)
0291 國內旅費	228		8.員工國內出差旅費228千元(5人*2次*12月*1.9千元)。(0291)
0300 設備及投資	1,619		9.磁碟陣列、資安及伺服器等電腦週邊設備10千
0306 資訊軟硬體設備費	1,619		

**中部科學工業園區管理局及所屬
歲出計畫提要及分支計畫概況表**

經資門併計

中華民國102年度

單位：新臺幣千元

工作計畫名稱及編號	5245301020 投資推廣	預算金額	169,129
分支計畫及用途別科目	預算金額	承辦單位	說 明
05 高科技設備前瞻技術發展計畫	96,519	投資組產學研發科	元。(0306) 10. 資訊系統精進及軟體授權200千元。(0306) 11. 科學園區廠商共用性資訊服務系統開發建置案1,409千元。(0306) 為鼓勵科學園區為主的高科技產業發展前瞻設備整合，投入技術研發，以提升國內精密設備廠商技術水準，培育研發人才。102~105年度預計編列經費440,000千元，本年度編列96,519千元。
0200 業務費	10,544		
0251 委辦費	10,544		
0400 獎補助費	85,975		
0437 對國內團體之捐助	85,975		1. 委託辦理高科技設備前瞻技術發展計畫專案計畫辦公室費10,544千元。(0251) 2. 補助前瞻性材料技術及設備研發計畫1-2案13,584千元。(0437) 3. 補助前瞻性製程技術及設備研發計畫4-5案39,398千元。(0437) 4. 補助前瞻性封裝技術及設備研發計畫1案10,674千元。(0437) 5. 補助前瞻性精密機械與測試技術及設備研發計畫1-3案22,319千元。(0437)

**中部科學工業園區管理局及所屬
歲出計畫提要及分支計畫概況表**

經資門併計

中華民國102年度

單位：新臺幣千元

工作計畫名稱及編號	5245301021 環安行政	預算金額	8,082
-----------	-----------------	------	-------

計畫內容：

1. 督導事業單位落實勞工法令，提供法令諮詢，促進勞資關係和諧。
2. 推動園區勞工福利及就業等服務，提昇勞動素質。
3. 加強勞動檢查，辦理工安宣導，預防職業災害發生。
4. 積極推動安全衛生促進計畫，協助事業單位強化自主管理機制，落實自主檢查，建構安全衛生管理系統。
5. 辦理廠商固定污染源許可、水污染防治措施計畫、排放許可證、事業廢棄物清理計畫書及再利用審查，污染總量管制及事業污染防制設施輔導查核等工作。

預期成果：

1. 依據勞動基準法及性別工作平等法等相關法規，輔導事業單位依法辦理提撥勞工退休金、召開勞資會議、訂定工作規劃、職工福利、兩性工作平等措施，並結合其他單位辦理勞工福利及就業活動計6場次；推動職場健康促進計畫及輔導園區員工診所營運。
2. 依據勞工安全衛生法相關法規，實施勞動檢查100家廠次，並舉辦工安環保月系列活動。
3. 依據空氣污染防治法、水污染防治法及廢棄物清理法等相關法規，辦理事業污染排放總量管制及各項環保許可文件及污染防治計畫書審查、污染防制巡查輔導作業等計200件。

分支計畫及用途別科目	預算金額	承辦單位	說明
01 勞工業務	823	環安組勞工行政科	辦理勞工行政、勞工福利及勞資關係促進等業務，所需經費包括：
0200 業務費	784		1. 業務用郵電雜支1千元(0.08千元/月*12月)。(0203)
0203 通訊費	1		
0250 按日按件計資酬金	44		2. 兩性工作平等、模範勞工審查、各項勞工文康育樂活動評審、勞資爭議案件等審查外聘審查委員出席費34千元(2千元/人次*17人次)及審查費10千元(按件計酬0.7千元/件*10件+按字計酬1千元/件*3件)。(0250)
0279 一般事務費	511		3. 辦理就業博覽會徵才活動、模範勞工表揚、中科電影院、五一勞動節慶祝活動暨球類競賽、勞工藝文講座等相關活動511千元。(0279)
0291 國內旅費	228		4. 員工國內出差旅費228千元(5人*2次*12月*1.9千元)。(0291)
0400 獎補助費	39		5. 提供托兒設施及措施補助10千元。(0437)
0437 對國內團體之捐助	38		6. 補助與科學工業業務相關並經主管機關核准立案登記之職業團體，推動園區公益及勞工相關法令宣導活動28千元。(0437)
0476 其他補助及捐助	1		7. 提供兩性工作平等訴訟補助1千元。(0476)
02 勞動檢查	1,005	環安組勞動檢查科	辦理園區勞動檢查、勞工安全衛生業務，所需經費包括：
0200 業務費	961		1. 員工業務教育費8千元、訓練費8千元(2千元/人次*4人次)，合共計16千元。(0201)
0201 教育訓練費	16		
0203 通訊費	74		2. 業務用郵電雜支2千元(0.166千元/月*12月)。(0203)
0231 保險費	10		
0250 按日按件計資酬金	159		3. 行動辦公室上網服務功能月租費72千元。(0203)
0251 委辦費	455		
0271 物品	45		4. 辦理勞工安全相關宣導(工安環保月、健康促

**中部科學工業園區管理局及所屬
歲出計畫提要及分支計畫概況表**

經資門併計

中華民國102年度

單位：新臺幣千元

工作計畫名稱及編號	5245301021 環安行政	預算金額	8,082
分支計畫及用途別科目	預算金額	承辦單位	說明
0279 一般事務費	11		進等)活動保險費10千元。(0231)
0284 設施及機械設備養護費	9		5.危險性機械設備及危險性工作場所等審查專家出席費84千元(2千元/人次*42人次)。(0250)
0291 國內旅費	182		6.辦理勞工安全衛生宣導會及工安環保月等活動
0300 設備及投資	30		講師鐘點費24千元(1.6千元/時*15時)。(0250)
0304 機械設備費	30		
0400 獎補助費	14		7.危險性機械設備及危險性工作場所等審查專家審查費51千元(按字計酬3.4千元/件*15件)。(0250)
0475 獎勵及慰問	14		8.委辦費455千元：(0251) (1)辦理園區工安環保月系列活動計畫250千元。 (2)辦理園區職業安全衛生管理輔導計畫205千元。
			9.業務用圖書及文具紙張等費用10千元。(0271)
			10.安衛檢查用物品(工作服、防護衣、防護具)35千元。(0271)
			11.辦理勞工安全衛生宣導會及工安環保月等活動費用11千元。(0279)
			12.勞工安全衛生儀器設備養護費9千元。(0284)
			13.員工國內出差旅費182千元(4人*2次*12月*1.9千元)。(0291)
			14.勞工安全衛生檢查用儀器等設備30千元。(0304)
			15.園區勞工安全衛生優良人員選拔表揚獎金14千元。(0475)
03 環境保護	6,254	環安組環境保護科	辦理園區環境保護業務，所需經費包括：
0200 業務費	5,982		1.員工業務教育費5千元、訓練費5千元(5千元/人次*1人次)，合共計10千元。(0201)
0201 教育訓練費	10		2.業務用郵電雜支2千元(0.166千元/月*12月)。(0203)
0203 通訊費	2		
0250 按日按件計資酬金	11		3.法律諮詢顧問費2千元(2千元/案*1案)。(0250)
0251 委辦費	5,624		
0291 國內旅費	335		4.環保業務專家學者出席費2千元(2千元/人次*1人次)。(0250)
0400 獎補助費	272		5.環保業務專家學者審查費7千元(按字計酬0.7千元/件*10件)。(0250)
0437 對國內團體之捐助	257		
0475 獎勵及慰問	15		6.委託辦理環保許可審查、污染總量管制及環境

**中部科學工業園區管理局及所屬
歲出計畫提要及分支計畫概況表**

經資門併計

中華民國102年度

單位：新臺幣千元

工作計畫名稱及編號	5245301021 環安行政	預算金額	8,082
分支計畫及用途別科目	預算金額	承辦單位	說明
			管理相關計畫5,624千元。(0251) 7.員工國內出差旅費335千元(7人*2.1次*12月*1.9千元)。(0291) 8.補助與環境保護或環境工程相關之學會或協會等團體辦理學術研討會、教育宣導或環保論壇活動等費用257千元。(0437) 9.園區環保優良人員表揚獎金15千元。(0475)

**中部科學工業園區管理局及所屬
歲出計畫提要及分支計畫概況表**

經資門併計

中華民國102年度

單位：新臺幣千元

工作計畫名稱及編號	5245301022 工商行政	預算金額	1,739
-----------	-----------------	------	-------

計畫內容：

1. 辦理園區未來發展策略、營運方向等相關研究計畫，規劃園區未來願景及目標。
2. 強化企劃與考核功能，落實為民服務理念與認知，建構顧客導向的政府服務。
3. 配合園區發展，執行相關法制業務。
4. 定期辦理園區廠商訪視工作，協助解決廠商問題，以提升廠商滿意度。
5. 辦理公司及園區事業登記、設備投資抵減審核、動產抵押信託占有登記、工商服務業入區作業登記。
6. 辦理園區災害防救、民防組訓演習、園區安全維護督導、軍警政協調、分支單位座談會及維安執行小組會議事項。
7. 辦理民防教育宣導、民防組訓演習、園區災害防救作業手冊編修、園區安全防護設備維護。

預期成果：

1. 預期廠商滿意度達75%。
2. 加速業務革新與工作簡化，可有效提升行政效率。
3. 強化企劃管考作業，提升為民服務效能及作業程序。
4. 規劃園區發展策略，可確實擬定願景並有效達成目標。
5. 迅速辦理公司及園區事業登記、稅捐減免審核、資格證明等案件，健全單一窗口機制提昇服務效率。
6. 查核園區廠商之財務報表及提供財稅諮詢服務。
7. 定期辦理園區廠商之經營概況調查及相關工廠調查，確實掌握工廠運作狀況。
8. 預計辦理保稅品出區申請1,000件及高科技進出口簽證核發100件及管理費徵核業務1,200件。
9. 完成園區民防訓練，精進服勤技能。
10. 定期辦理民防組訓演習，藉以提升廠商自衛自救功能。

分支計畫及用途別科目	預算金額	承辦單位	說明
01 企劃作業	237	工商組企劃研考科	辦理園區發展策略之規劃與推動，本局施政計畫之擬訂、公務概算彙編作業及法制業務等，所需經費包括：
0200 業務費	237		
0250 按日按件計資酬金	5		1. 舉辦專題演講講師費5千元(1.6千元/時*3小時*1場)。(0250)
0271 物品	8		2. 辦公所需物品、業務用文具等計8千元。(0271)
0279 一般事務費	19		3. 辦理本局作業手冊編印19千元(190本*0.1千元)。(0279)
0291 國內旅費	205		4. 員工國內出差旅費205千元(9人*1次*12月*1.9千元)。(0291)
02 安全防護	1,324	工商組安全防護科	辦理園區服務業經營輔導、園區安全防護、倉儲物流中心業務，所需經費包括：
0200 業務費	1,279		
0203 通訊費	59		1. 業務用郵電雜支17千元(1.4千元/月*12月)。(0203)
0250 按日按件計資酬金	74		2. 衛星電話月租費18千元(1.5千元/月*12月)；台中園區及虎尾園區地震儀簡訊門號月租費24千元(2千元/月*12月)。(0203)
0251 委辦費	852		3. 支付法律顧問費20千元(20千元*1案)。(0250)
0271 物品	105		4. 辦理倉儲物流中心評估作業外聘委員出席費8千元(2千元/人*4人)。(0250)
0279 一般事務費	95		5. 災害防救輔導或演練資料審查出席費6千元(2千元/人*3人)。(0250)
0284 設施及機械設備維護費	3		6. 災害防救講習講師費10千元(1.6千元/小時*6時)。(0250)
0291 國內旅費	91		
0400 獎補助費	45		
0475 獎勵及慰問	45		

**中部科學工業園區管理局及所屬
歲出計畫提要及分支計畫概況表**

經資門併計

中華民國102年度

單位：新臺幣千元

工作計畫名稱及編號	5245301022 工商行政	預算金額	1,739
分支計畫及用途別科目	預算金額	承辦單位	說明
03 工商服務	178	工商組工商服務科	7. 舉辦全園區民防演習講師費10千元(1.6千元/小時*6時)。(0250) 8. 配合工安環保月舉辦緊急應變通報及安全聯防演習講師費10千元(1.6千元/小時*6時)。(0250) 9. 舉辦園區工商服務業座談講師費10千元(1.6千元/小時*6時)。(0250) 10. 委辦費852千元：(0251) (1) 辦理工商服務、安全防護相關文書及事務管理等業務之委外人力426千元(35.5千元/人*1人*12月)。 (2) 協助史料館、圖書館等相關業務之委外人力426千元(35.5千元/人*1人*12月)。 11. 物品105千元：(0271) (1) 業務用圖書及文具紙張1千元。 (2) 圖書室購買期刊報紙及圖書等費用100千元。 (3) 史料館所需物品、佈置等費用計4千元(圖表、相片編製裱褙掛置及佈置物品費用)。 12. 一般事務費95千元：(0279) (1) 舉辦災害防護講習5千元。 (2) 舉辦緊急應變通報及安全聯防演習20千元。 (3) 輔導廠商安全防護經費1千元。 (4) 安全聯防會議2千元。 (5) 業務用印刷2千元。 (6) 舉辦園區工商服務業座談65千元。 13. 緊急應變器材維護3千元。(0284) 14. 員工國內出差旅費91千元(4人*1次*12月*1.9千元)。(0291) 15. 園區優良保全表揚獎勵金45千元。(0475)
0200 業務費	178		辦理園區事業工商登記、營運輔導與管理、財務狀況之查核，園區事業減免稅捐相關證明之核發、外籍聘僱申辦、西大墩窯養護等業務，所需經費包括： 1. 業務用郵電雜支1千元。(0203) 2. 辦理西大墩窯出土文物保險續保5千元。(0231)
0203 通訊費	1		
0231 保險費	5		
0250 按日按件計資酬金	34		
0271 物品	1		

**中部科學工業園區管理局及所屬
歲出計畫提要及分支計畫概況表**

經資門併計

中華民國102年度

單位：新臺幣千元

工作計畫名稱及編號	5245301022 工商行政	預算金額	1,739
分支計畫及用途別科目	預算金額	承辦單位	說明
0279 一般事務費	52		3. 法律顧問費2千元。(0250)
0284 設施及機械設備養護費	11		4. 舉辦產業創新條例、公司法規、財務決算書表申報、財務會計準則公報、稅務、工廠登記法規及工廠校正等講習講師費1.6千元/小時*20小時=32千元。(0250)
0291 國內旅費	74		5. 工商服務用圖書及文具紙張1千元。(0271) 6. 一般事務費52千元：(0279) (1) 舉辦產業創新條例、公司法規、財務決算書表申報、財務會計準則公報、稅務、工廠登記法規及工廠校正講習3.6千元*10場=36千元。 (2) 法制業務所需軟體資料庫使用費12千元。 (3) 辦理法制講習會4千元(4千元*1場)。 7. 西大墩窯及二林園區文化遺址養護工作11千元。(0284) 8. 國內旅費74千元：(0291) (1) 員工國內出差旅費68千元(3人*1次*12月*1.9千元)。 (2) 工商講習會講師交通費4千元(2千元/人*2場)。 (3) 法制研討會講師交通費2千元(2千元/場*1場)。

**中部科學工業園區管理局及所屬
歲出計畫提要及分支計畫概況表**

經資門併計

中華民國102年度

單位：新臺幣千元

工作計畫名稱及編號	5245301023 營建行政	預算金額	4,003
計畫內容：		預期成果：	
1. 辦理中科園區廠商節水、電力安全技術輔導。		1. 提升中科園區廠商節水效能及用電安全。	
2. 辦理各項工程事務用文具、紙張、郵電、印刷及員工專業訓練、研討、出差、考察等。		2. 提升營建行政管理效率，如期完成各項公共工程建設，提供良好的產業園區環境。	
分支計畫及用途別科目	預算金額	承辦單位	說明
01 營建工程管理	4,003	營建組建築工程科、土木工程科、養護工程科	辦理園區公共設施開發及維護等營建管理業務，所需經費包括：
0200 業務費	3,985		1. 員工業務教育費18千元、訓練費18千元(6千元/人次*3人次)，合共計36千元。(0201)
0201 教育訓練費	36		2. 公務汽車1輛牌照稅及燃料稅20千元。(0221)
0221 稅捐及規費	25		3. 公務車1輛行照及定檢規費5千元。(0221)
0231 保險費	50		4. 公務汽車保險費50千元(1輛*50千元)。(0231)
0250 按日按件計資酬金	209		5. 法律諮詢顧問費175千元(35千元/案*5案)。(0250)
0251 委辦費	3,168		6. 評審委員出席費18千元(2千元/人次*3人*3次)。(0250)
0271 物品	67		7. 舉辦營建工程安全衛生、施工品質、管理及文化藝術等相關講習、研討會講座鐘點費16千元(1.6千元/時*10時)。(0250)
0279 一般事務費	92		8. 委辦費3,168千元：(0251)
0283 車輛及辦公器具養護費	32		(1) 配合園區開發，辦理營建管理相關行政業務等委外人力2,982千元(35.5千元/人*7人*12月)。
0291 國內旅費	306		(2) 委託辦理廠商節水技術輔導96千元。
0300 設備及投資	18		(3) 委託辦理廠商電力安全技術輔導90千元。
0319 雜項設備費	18		9. 業務用文具、工具及用品、紙張及營建相關書籍雜誌費8千元。(0271)
			10. 業務用安全鞋、反光背心等工地現勘設備8千元。(0271)
			11. 公務車油料費51千元(公務車1輛*122.1公升*12月*34.6元)。(0271)
			12. 業務用印刷、影印、圖簿文件曬圖費、拍照用印刷及沖刷費4千元。(0279)
			13. 辦理園區工地安全衛生、施工品質管理相關講習或研討會，辦理水、電、天然氣供應協調及緊急聯繫等業務相關費用10千元。(0279)
			14. 辦理園區綠美化景觀競賽活動業務相關費用78千元。(0279)

**中部科學工業園區管理局及所屬
歲出計畫提要及分支計畫概況表**

經資門併計

中華民國102年度

單位：新臺幣千元

工作計畫名稱及編號	5245301023 營建行政	預算金額	4,003
分支計畫及用途別科目	預算金額	承辦單位	說明
			15. 公務汽車養護費滿四年未滿六年32千元(32千元/輛*1輛)。(0283) 16. 員工國內出差旅費296千元(13人*1次*12月*1.9千元)。(0291) 17. 辦理技術服務評選等專家學者交通費10千元(5人*1次*2千元)。(0291) 18. 營建工程管理業務用設備計18千元(雷射測距儀18千元/台*1台)。(0319)

**中部科學工業園區管理局及所屬
歲出計畫提要及分支計畫概況表**

經資門併計

中華民國102年度

單位：新臺幣千元

工作計畫名稱及編號	5245301024 建管行政	預算金額	10,415
-----------	-----------------	------	--------

計畫內容：

1. 辦理園區土地及廠房等不動產管理。
2. 辦理園區都市計畫及土地使用規劃業務。
3. 辦理台中、虎尾、后里及二林園區之建築管理。
4. 辦理園區開發及營運管理事項。

預期成果：

1. 管理園區土地與建築物，保障本局之產權完整與收益。
2. 園區暨其他土地使用更新及發展規劃事宜。
3. 依法辦理供公眾使用建築物安檢。
4. 順利推動建管相關業務。
5. 提供園區廠商營運服務。

分支計畫及用途別科目	預算金額	承辦單位	說明
01 建管規劃管理	8,632	建管組規劃建管科	辦理園區建築管理等相關業務，所需經費包括：
0200 業務費	8,632		1. 員工業務教育費8千元、訓練費10千元(10千元/人次*1人次)，合共計18千元。(0201)
0201 教育訓練費	18		2. 業務用郵電雜支費6千元(0.5千元/月*12月)。(0203)
0203 通訊費	6		3. 建管資訊及維護系統操作600千元。(0215)
0215 資訊服務費	600		4. 加強山坡地雜項執照審查專家學者出席費40千元(2千元/人次*20人次)。(0250)
0250 按日按件計資酬金	140		5. 升降設備委託複檢100千元(0.8千元/件*125件)。(0250)
0251 委辦費	7,436		6. 委辦費7,436千元：(0251)
0271 物品	17		(1) 行政事務文書及協助園區建築管理事務人員426千元(35.5千元/人*1人*12月)。
0279 一般事務費	5		(2) 綠建築審查委託外審100千元。
0291 國內旅費	410		(3) 建管研討會100千元。
			(4) 彰雲沿海調查案5,310千元。
			(5) 台中特定區計畫實質規劃作業相關代辦費，依合約事項所需支應經費編列1,500千元。
			7. 業務用文具紙張、購置建管相關專業書籍資料，及因應業務需要之防護用品等相關費用約需17千元。(0271)
			8. 一般事務費5千元：(0279)
			(1) 業務用印刷、圖簿文件曬圖費、拍照用印刷及沖刷費2千元。
			(2) 辦理業務相關會議及現勘誤餐費3千元。
			9. 國內出差旅費410千元(6人*3次*12月*1.9千元)。(0291)
02 財產登記與管理	894	建管組地政租賃科	辦理園區財產登記等相關業務，所需經費包括：
0200 業務費	874		1. 員工業務教育費8千元、訓練費10千元(10千元/人次*1人次)，合共計18千元。(0201)
0201 教育訓練費	18		2. 協助處理行政事務及園區土地租賃及財產管理人員426千元(35.5千元/人*1人*12月)。(0251)
0251 委辦費	426		

**中部科學工業園區管理局及所屬
歲出計畫提要及分支計畫概況表**

經資門併計

中華民國102年度

單位：新臺幣千元

工作計畫名稱及編號	5245301024 建管行政	預算金額	10,415
分支計畫及用途別科目	預算金額	承辦單位	說 明
0271 物品	15)
0279 一般事務費	5		3.業務用文具紙張、訂購地政相關專業書籍及資料，及因應業務需要之防護用品等相關費用約
0291 國內旅費	410		需15千元。(0271)
0300 設備及投資	20		4.一般事務費5千元：(0279)
0319 雜項設備費	20		(1)業務用印刷、圖簿文件曬圖費、拍照用印刷及沖刷費1千元。
			(2)辦理業務相關會議及現勘誤餐費4千元。
			5.國內出差旅費410千元(6人*3次*12月*1.9千元)。(0291)
			6.土地勘查及財產管理檢查業務用所需攝影設備20千元(20千元/台*1台)。(0319)
03 交通規劃管理	889	建管組交通規劃科	辦理園區交通規劃管理等相關業務，所需經費包括：
0200 業務費	889		1.員工業務教育費8千元、訓練費10千元(10千元/人次*1人次)，合共計18千元。(0201)
0201 教育訓練費	18		2.業務用郵電雜支費4千元。(0203)
0203 通訊費	4		3.辦理交通安全講習講師費10千元(1.6千元/時*3小時*2次)。(0250)
0250 按日按件計資酬金	10		4.行政事務及協助園區土地規劃雜項事務人員426千元(35.5千元/人*1人*12月)。(0251)
0251 委辦費	426		5.業務用文具紙張及訂購土地使用或交通規劃等相關專業書籍及資料相關費用5千元。(0271)
0271 物品	15		6.交通現況相關調查及防護用品配備10千元。(0271)
0279 一般事務費	6		7.一般事務費6千元：(0279)
0291 國內旅費	410		(1)業務用印刷、圖簿文件曬圖費、拍照用印刷及沖刷費2千元。
			(2)辦理交通安全講習及交通改善座談會等業務相關費用4千元。
			8.國內出差旅費410千元(6人*3次*12月*1.9千元)。(0291)

**中部科學工業園區管理局及所屬
歲出計畫提要及分支計畫概況表**

經資門併計

中華民國102年度

單位：新臺幣千元

工作計畫名稱及編號	5245301026 高等研究園區開發業務	預算金額	105,003
-----------	-----------------------	------	---------

計畫內容：

預期成果：

1. 辦理園區投資與研究機構之引進及審查、科技人才培訓、研發獎助、資訊業務之規劃管理及推動。
2. 辦理勞工行政、勞動檢查及環境保護相關業務，輔導事業單位依法辦理提撥勞工退休金、召開勞資會議、訂定職工福利、性別工作平等等措施，實施勞動檢查，執行環境品質監測、污染排放總量管制及各項環保許可文件審查。
3. 辦理公司及園區事業登記，設備投資抵減審核、動產抵押信託佔有登記、工商服務業入區作業登記。
4. 辦理園區安全防護推動、執行與訓練等業務。
5. 辦理園區土地使用更新、發展規劃及相關營建工程業務。
6. 辦理研考業務與園區發展政策、策略及法制業務之規劃及推動，使中興新村在維持既有都市紋理與優質生活環境之前提下，透過轉型為高等研究園區，引進創新研發能量，帶動中部地區產業朝高值化之發展，達成愛台12建設-推動中部高科技產業創新走廊之政策目標。

1. 廠商投入研發50億元/年。
2. 地區消費支出30億元/年。
3. 引進就業人口13,000人，居住11,000人。
4. 預期引進潛在廠商250家，每年投入研發金額約50億元，每年為區域增加之研發產值約86億元。
5. 可提升就業機會、帶動地方經濟發展，並透過研發創新、文化資產保存及生態城市之引進，再創中興新村發展新契機；帶領台灣產業朝高質化發展，培養國家頂尖研究人才。

分支計畫及用途別科目	預算金額	承辦單位	說明
01 人員維持	78,140	人事室	1. 102年執行業務所需之員工相關待遇經費(職員16人，聘用2人、僱用10人，技工工友66人)。
0100 人事費	78,140		
0103 法定編制人員待遇	10,179		2. 清潔隊隊員及清潔車駕駛清潔獎金3,024千元
0104 約聘僱人員待遇	6,274		。
0105 技工及工友待遇	28,199		
0111 獎金	13,849		
0121 其他給與	1,411		
0131 加班值班費	2,415		
0143 退休離職儲金	8,527		
0151 保險	7,286		
02 基本行政工作維持	4,764	秘書室	配合園區發展執行文書、印信、出納、庶務、法律事務、研究考核、公共關係、會計及政風業務，所需經費包括：
0200 業務費	4,475		
0202 水電費	639		1. 辦公室所需水費57千元(4.75千元/月*12月)、電費582千元(48.5千元/月*12月)，合共計639千元。(0202)
0203 通訊費	537		2. 業務用郵電雜支537千元(44.8千元/月*12月)。(0203)
0219 其他業務租金	704		3. 其它業務租金704千元：(0219)
0221 稅捐及規費	4		(1) 影印機等事務機器租金120千元(5千元/台*2台*12月)。
0231 保險費	160		(2) 電子保全租金80千元。
0250 按日按件計資酬金	44		(3) 公務車輛租金504千元(21千元/輛*2輛*12
0251 委辦費	239		
0271 物品	416		
0279 一般事務費	369		
0282 房屋建築養護費	340		
0283 車輛及辦公器具養護	28		

**中部科學工業園區管理局及所屬
歲出計畫提要及分支計畫概況表**

經資門併計

中華民國102年度

單位：新臺幣千元

工作計畫名稱及編號	5245301026 高等研究園區開發業務	預算金額	105,003
分支計畫及用途別科目	預算金額	承辦單位	說 明
費			月)。
0284 設施及機械設備養護費	271		4.稅捐及規費4千元：(0221)
費			(1)公務機車牌照稅、燃料費計2千元(1千元/輛*2輛)。
0291 國內旅費	684		(2)公務機車行照、定檢規費計2千元(1千元/輛*2輛)。
0294 運費	40		
0300 設備及投資	241		
0319 雜項設備費	241		5.辦公室、公共場所投保火險、地震險、意外險等費用160千元。(0231)
0400 獎補助費	48		6.委請專家、學者出席招標評審委員會18千元(1.6千元/人次*11人次)。(0250)
0475 獎勵及慰問	48		7.辦理員工講座及消防自衛編組教育訓練講師費26千元(1.6千元/時*16時)。(0250)
			8.帳務處理、公文檔案數化委外服務費239千元(19.9千元/月*12月)。(0251)
			9.公務用文具紙張、環保衛生用品、會議用品、報章雜誌等消耗品181千元。(0271)
			10.汰換辦公用品及桌椅等135千元。(0271)
			11.公務車油料費100千元(租用公務車輛2輛*116.86公升*35.5元*12月)。(0271)
			12.處理公務所需印刷(含印製預決算書表)、辦公室環境美化與清潔維護、誤餐、其他庶務等雜支計134千元。(0279)
			13.員工文康、藝文活動、慶生活動等費用235千元(2.5千元/人*預算員額94人)。(0279)
			14.中興新村公有房屋建築修繕養護費340千元。(0282)
			15.辦公器具保養及維修費28千元(1千元/人*預算內職員【合約聘僱人員】員額28人)。(0283)
			16.辦理園區水電設備、冷氣機、傳真機、電視機、郵資機、消防、高壓電檢驗及公文製作管理系統等維修養護費271千元。(0284)
			17.員工國內出差旅費684千元(15人*2次*12月*1.9千元)。(0291)
			18.辦公相關器具運送、通行費、裝卸等費用40千元。(0294)
			19.購置辦公室、檔案室、採購中心等相關辦公設備、傳真機等事務機器及置物櫃等241千元

**中部科學工業園區管理局及所屬
歲出計畫提要及分支計畫概況表**

經資門併計

中華民國102年度

單位：新臺幣千元

工作計畫名稱及編號	5245301026 高等研究園區開發業務	預算金額	105,003
分支計畫及用途別科目	預算金額	承辦單位	說 明
03 產學研發業務	2,338	投資組、工商組	。(0319) 20. 本局退休退職人員三節慰問金48千元(6千元/人*8人)。(0475) 辦理園區投資與研究機構之引進及審查、科技人才培訓、研發獎助、資訊業務之規劃管理及推動、研考業務與園區發展政策與策略之規劃及推動，所需經費包括：
0200 業務費	2,048		
0203 通訊費	48		
0215 資訊服務費	350		1. 資訊專線月租費48千元(4千元/月*12月)。(0203)
0250 按日按件計資酬金	90		
0251 委辦費	751		2. 資訊委外服務(含硬體設備保固維護)350千元。(0215)
0271 物品	21		
0279 一般事務費	642		3. 投資申請案審查委員出席費30千元(2千元/人*5人*3次)。(0250)
0291 國內旅費	146		
0300 設備及投資	290		4. 投資申請案審查費60千元(10千元/家*審查單位3家*2件)。(0250)
0306 資訊軟硬體設備費	290		5. 委辦費751千元：(0251) (1) 委託辦理園區訪客接待服務費用500千元。 (2) 辦理專業技術人才培訓計畫251千元。 6. 隨身碟、空白光碟片、資訊耗材報表紙、碳粉匣、墨水匣、資訊書刊雜誌等，合共計13千元。(0271) 7. 辦公所需物品、業務用文具等計8千元。(0271) 8. 一般事務費642千元：(0279) (1) 與縣市政府或工商策進會等機構合辦招商說明會90千元。 (2) 多媒體及平面宣傳資料100千元。 (3) 辦理敦親睦鄰活動及相關費用162千元。 (4) 贈送來賓紀念品製作費146千元。 (5) 接待外賓及公務便餐119千元。 (6) 業務用印刷、誤餐費及雜支等，合共計22千元。 (7) 各式影印裝訂費3千元。 9. 員工國內出差旅費146千元(5人*1.28次*12月*1.9千元)。(0291) 10. 個人電腦、筆記型電腦，合共計32千元(16千元/台*2台)。(0306) 11. 行政系統及園區應用系統精進230千元。(030

**中部科學工業園區管理局及所屬
歲出計畫提要及分支計畫概況表**

經資門併計

中華民國102年度

單位：新臺幣千元

工作計畫名稱及編號	5245301026 高等研究園區開發業務	預算金額	105,003
分支計畫及用途別科目	預算金額	承辦單位	說明
04 工商管理	69	環安組、工商組	6) 12. 資料庫及套裝軟體授權等計28千元。(0306) 辦理園區勞工行政、勞工福利、勞資關係促進、勞動檢查、勞工安全衛生、環境保護、工商登記及安全防護等業務，所需經費包括：
0200 業務費	53		
0203 通訊費	9		1. 業務用郵電雜支5千元(0.4千元/月*12月)。(0203)
0250 按日按件計資酬金	12		2. 緊急應變無線電頻率使用費4千元。(0203)
0271 物品	7		3. 兩性工作平等、勞資爭議、危險性機械設備及危險性工作場所及環境保護案件等審查外聘審查委員出席費4千元(2千元/人次*2人次)。(0250)
0279 一般事務費	5		4. 舉辦工商及財稅講習講師費3千元(1.6千元/時*2時)。(0250)
0291 國內旅費	20		5. 舉辦災害防救講習講師費3千元(1.6千元/時*2時)。(0250)
0300 設備及投資	16		6. 兩性工作平等、勞資爭議、危險性機械設備及危險性工作場所及環境保護案件等審查外聘審查委員審查費2千元(2千元/件*1件)。(0250)
0304 機械設備費	16		7. 業務用圖書及文具紙張等費用2千元。(0271)
			8. 勞動安檢、環保檢查用物品5千元。(0271)
			9. 舉辦工商及財稅講習2千元(2千元/場*1場)。(0279)
			10. 辦理園區分支單位座談會與維安執行小組會議3千元。(0279)
			11. 員工國內出差旅費20千元(3人*1次*2月*1.9千元+2人*1次*2.4月*1.9千元)。(0291)
			12. 勞動安檢、環保檢查用儀器設備16千元(16千元/台*1台)。(0304)
05 園區開發	680	營建組、建管組	辦理園區土地使用更新及發展規劃、園區工程事務管理等業務，所需經費包括：
0200 業務費	636		
0201 教育訓練費	39		1. 員工業務教育費10千元、訓練費29千元(9.5千元/人次*3人次)，合共計39千元。(0201)
0203 通訊費	10		2. 業務用郵電雜支費10千元(0.8千元/月*12月)。(0203)
0221 稅捐及規費	15		3. 土地及建物測量登記及地價證明等所需之規費15千元。(0221)
0250 按日按件計資酬金	119		4. 按日按件計資酬金119千元：(0250)
0251 委辦費	371		
0271 物品	32		

**中部科學工業園區管理局及所屬
歲出計畫提要及分支計畫概況表**

經資門併計

中華民國102年度

單位：新臺幣千元

工作計畫名稱及編號	5245301026 高等研究園區開發業務	預算金額	105,003
分支計畫及用途別科目	預算金額	承辦單位	說明
0279 一般事務費	27		(1)代書服務費50千元(50千元/案*1案)。
0291 國內旅費	23		(2)法律諮詢顧問費30千元(30千元/次*1次)。
0300 設備及投資	44		(3)執照審查專家學者出席費12千元(2千元/人次*6人次)。
0319 雜項設備費	44		(4)業務委員出席費12千元(2千元/次*2次*3人)。
			(5)業務宣導講座鐘點費10千元(1.6千元/時*6時)及稿費5千元(撰稿0.58千元/千字*6千字+圖片使用費0.32千元/張*6張)。
			5.營造園區土地、建築及交通之綠色環境規劃371千元。(0251)
			6.業務用文具、工具及用品、紙張及營建相關書籍雜誌費15千元。(0271)
			7.防風外套、安全鞋帽、錄音筆、安全錐、警示帶、反光背心等工地現勘配備17千元。(0271)
			8.業務用印刷、影印、文件翻譯、圖簿文件曬圖費、拍照用印刷及沖刷費、舉辦園區整體景觀規劃、工地安全衛生、施工品質管理等相關講習、研討會及辦理園區工程業務聯繫、水、電、天然氣供應協調等業務相關費用7千元。(0279)
			9.辦理建管業務會議及現勘誤餐費20千元。(0279)
			10.國內出差旅費23千元(1人*1次*12月*1.9千元)。(0291)
			11.數位相機、掃瞄器等設備30千元及錄影機14千元，合共計44千元。(0319)
06 公共設施管理	19,012	營建組	辦理園區公共設施管理維護與車輛管理。
0200 業務費	19,012		
0201 教育訓練費	30		1.員工業務訓練費30千元(5千元/人次*6人次)。(0201)
0202 水電費	3,983		2.公共場所、各建物灌溉草皮花卉用之水費242千元(20.17千元/月*12月)。(0202)
0221 稅捐及規費	280		3.公共場所、各建物及路燈之電費3,686千元(307.17千元/月*12月)。(0202)
0231 保險費	97		4.各單身宿舍用之瓦斯費55千元(4.58千元/月*12月)。(0202)
0271 物品	1,389		5.公務車牌照稅、燃料稅32千元及房屋土地等各項稅捐65千元。(0221)
0279 一般事務費	4,254		
0283 車輛及辦公器具養護費	274		
0284 設施及機械設備養護	8,431		

**中部科學工業園區管理局及所屬
歲出計畫提要及分支計畫概況表**

經資門併計

中華民國102年度

單位：新臺幣千元

工作計畫名稱及編號	5245301026 高等研究園區開發業務	預算金額	105,003
分支計畫及用途別科目	預算金額	承辦單位	說 明
費 0291 國內旅費	274		6. 公務用其他特殊用途車輛(7輛)規費183千元。(0221) 7. 公務汽車保險費97千元(7輛*13.83千元)。(0231) 8. 報紙、環境衛生、花木植栽病蟲害防治等費用440千元。(0271) 9. 清潔隊、綠化人員需購買雨衣、雨鞋、安全鞋、安全帽、工作服(含污水操作人員)等合共計343千元。(0271) 10. 公務車油料費509千元(垃圾車6輛*190公升*12月*31.9元+工程車1輛*190公升*12月*31.9元)。(0271) 11. 緊急備用發電機及剪草機、清潔搬運車高級柴油97千元。(0271) 12. 處理一般公務所需環境佈置、清潔、綠化與花草更新及樹木補植4,154千元。(0279) 13. 清潔隊員健康檢查等費用100千元。(0279) 14. 車輛養護費274千元：(0283) (1)公務汽車養護費滿六年242千元(48.4千元/輛*5輛)。 (2)公務汽車養護費滿兩年未滿四年24千元(24千元/輛*1輛)。 (3)公務汽車養護費未滿兩年8千元(8千元/輛*1輛)。 15. 設施及機械設備養護費8,431千元：(0284) (1)公共場所空調、發電設備、消防、座椅、燈具、音響、公廁等維護計1,558千元。 (2)公共設施路燈、高低壓電氣設備等維修養護計896千元。 (3)辦理路面、人行道、橋、涵洞、水溝等修繕維護計2,470千元。 (4)雨水、污水系統平時維護疏通清理工作計285千元。 (5)清潔綠化器械維修459千元。 (6)辦理中興新村柏油路及人行道維護2,763千元。 16. 員工國內出差旅費274千元(12人*1次*12月*1.9千元)。(0291)

**中部科學工業園區管理局及所屬
歲出計畫提要及分支計畫概況表**

經資門併計

中華民國102年度

單位：新臺幣千元

工作計畫名稱及編號	5245308120 科學工業園區管理局作業基金	預算金額	342,454
-----------	--------------------------	------	---------

計畫內容：

園區作業基金國庫現金增資，以供中部科學園區、高等研究園區土地徵收及開發工程之用。

預期成果：

作業基金增資，以作為中部科學園區、高等研究園區土地徵收及開發工程所需資金之來源，以改善作業基金財務結構。

分支計畫及用途別科目	預算金額	承辦單位	說明
01 基金現金增資	342,454	工商組企劃研 考科	園區作業基金國庫現金增資高等研究園區342,454千元。(0331)
0300 設備及投資	342,454		
0331 投資	342,454		

**中部科學工業園區管理局及所屬
歲出計畫提要及分支計畫概況表**

經資門併計

中華民國102年度

單位：新臺幣千元

工作計畫名稱及編號	5245309800 第一預備金	預算金額	1,000
-----------	------------------	------	-------

計畫內容：

預期成果：

分支計畫及用途別科目	預算金額	承辦單位	說明
01 第一預備金	1,000	會計室	依預算法第22條規定編列。(0901)
0900 預備金	1,000		
0901 第一預備金	1,000		

**中部科學工業園區管理局及所屬
各項費用彙計表**

中華民國102年度

單位：新臺幣千元

工作計畫名稱及編號 第一、二級用途別 科目名稱及編號	5245300100 一般行政	5245301020 投資推廣	5245301021 環安行政	5245301022 工商行政	5245301023 營建行政	5245301024 建管行政
合 計	201,008	169,129	8,082	1,739	4,003	10,415
0100人事費	168,520	-	-	-	-	-
0103法定編制人員待遇	100,561	-	-	-	-	-
0104約聘僱人員待遇	4,063	-	-	-	-	-
0105技工及工友待遇	4,252	-	-	-	-	-
0111獎金	25,710	-	-	-	-	-
0121其他給與	2,128	-	-	-	-	-
0131加班值班費	6,148	-	-	-	-	-
0143退休離職儲金	11,336	-	-	-	-	-
0151保險	14,322	-	-	-	-	-
0200業務費	31,740	46,886	7,727	1,694	3,985	10,395
0201教育訓練費	85	60	26	-	36	54
0202水電費	3,797	-	-	-	-	-
0203通訊費	3,000	380	77	60	-	10
0215資訊服務費	-	17,966	-	-	-	600
0219其他業務租金	3,138	-	-	-	-	-
0221稅捐及規費	46	-	-	-	25	-
0231保險費	1,776	-	10	5	50	-
0250按日按件計資酬金	50	1,315	214	113	209	150
0251委辦費	9,482	22,798	6,079	852	3,168	8,288
0261國際組織會費	-	150	-	-	-	-
0262國內組織會費	-	90	-	-	-	-
0271物品	1,173	335	45	114	67	47
0279一般事務費	5,905	1,962	522	166	92	16
0282房屋建築養護費	249	-	-	-	-	-
0283車輛及辦公器具養護費	160	-	-	-	32	-
0284設施及機械設備養護費	1,585	-	9	14	-	-
0291國內旅費	912	1,170	745	370	306	1,230
0292大陸地區旅費	-	176	-	-	-	-
0293國外旅費	-	484	-	-	-	-

**中部科學工業園區管理局及所屬
各項費用彙計表**

中華民國102年度

單位：新臺幣千元

工作計畫名稱及編號 第一、二級用途別 科目名稱及編號	5245300100 一般行政	5245301020 投資推廣	5245301021 環安行政	5245301022 工商行政	5245301023 營建行政	5245301024 建管行政
0294運費	200	-	-	-	-	-
0295短程車資	24	-	-	-	-	-
0299特別費	158	-	-	-	-	-
0300設備及投資	700	1,719	30	-	18	20
0302房屋建築及設備費	-	-	-	-	-	-
0304機械設備費	-	-	30	-	-	-
0306資訊軟硬體設備費	-	1,619	-	-	-	-
0319雜項設備費	700	100	-	-	18	20
0331投資	-	-	-	-	-	-
0400獎補助費	48	120,524	325	45	-	-
0430政府機關間之補助	-	4,277	-	-	-	-
0437對國內團體之捐助	-	103,820	295	-	-	-
0438對私校之獎助	-	11,806	-	-	-	-
0441對學生之獎助	-	-	-	-	-	-
0475獎勵及慰問	48	621	29	45	-	-
0476其他補助及捐助	-	-	1	-	-	-
0900預備金	-	-	-	-	-	-
0901第一預備金	-	-	-	-	-	-

**中部科學工業園區管理局及所屬
各項費用彙計表(續)**

中華民國102年度

單位：新臺幣千元

工作計畫名稱及編號 第一、二級用途別 科目名稱及編號	5245301026 高等研究園區 開發業務	5145301100 國立中科實驗 高級中學	5245308120 科學工業園區 管理局作業基 金	5245309800 第一預備金	合 計
合 計	105,003	313,993	342,454	1,000	1,156,826
0100人事費	78,140	52,246	-	-	298,906
0103法定編制人員待遇	10,179	33,386	-	-	144,126
0104約聘僱人員待遇	6,274	2,516	-	-	12,853
0105技工及工友待遇	28,199	800	-	-	33,251
0111獎金	13,849	7,712	-	-	47,271
0121其他給與	1,411	432	-	-	3,971
0131加班值班費	2,415	1,301	-	-	9,864
0143退休離職儲金	8,527	3,137	-	-	23,000
0151保險	7,286	2,962	-	-	24,570
0200業務費	26,224	10,657	-	-	139,308
0201教育訓練費	69	60	-	-	390
0202水電費	4,622	3,026	-	-	11,445
0203通訊費	604	500	-	-	4,631
0215資訊服務費	350	198	-	-	19,114
0219其他業務租金	704	652	-	-	4,494
0221稅捐及規費	299	400	-	-	770
0231保險費	257	200	-	-	2,298
0250按日按件計資酬金	265	227	-	-	2,543
0251委辦費	1,361	-	-	-	52,028
0261國際組織會費	-	-	-	-	150
0262國內組織會費	-	10	-	-	100
0271物品	1,865	2,102	-	-	5,748
0279一般事務費	5,297	2,534	-	-	16,494
0282房屋建築養護費	340	19	-	-	608
0283車輛及辦公器具養護費	302	45	-	-	539
0284設施及機械設備養護費	8,702	80	-	-	10,390
0291國內旅費	1,147	512	-	-	6,392
0292大陸地區旅費	-	-	-	-	176
0293國外旅費	-	-	-	-	484

**中部科學工業園區管理局及所屬
各項費用彙計表(續)**

中華民國102年度

單位：新臺幣千元

工作計畫名稱及編號 第一、二級用途別 科目名稱及編號	5245301026 高等研究園區 開發業務	5145301100 國立中科實驗 高級中學	5245308120 科學工業園區 管理局作業基 金	5245309800 第一預備金	合 計
0294運費	40	20	-	-	260
0295短程車資	-	-	-	-	24
0299特別費	-	72	-	-	230
0300設備及投資	591	250,787	342,454	-	596,319
0302房屋建築及設備費	-	237,998	-	-	237,998
0304機械設備費	16	3,492	-	-	3,538
0306資訊軟硬體設備費	290	5,735	-	-	7,644
0319雜項設備費	285	3,562	-	-	4,685
0331投資	-	-	342,454	-	342,454
0400獎補助費	48	303	-	-	121,293
0430政府機關間之補助	-	-	-	-	4,277
0437對國內團體之捐助	-	-	-	-	104,115
0438對私校之獎助	-	-	-	-	11,806
0441對學生之獎助	-	303	-	-	303
0475獎勵及慰問	48	-	-	-	791
0476其他補助及捐助	-	-	-	-	1
0900預備金	-	-	-	1,000	1,000
0901第一預備金	-	-	-	1,000	1,000

中部科學工業園

歲出一級用途

中華民國

款	項	科 目		名 稱	經 常 支			
		目	節		人事費	業務費	獎補助費	債務費
18				國家科學委員會主管	298,906	139,308	121,293	-
	4			中部科學工業園區管理局及所屬	298,906	139,308	121,293	-
				教育支出	52,246	10,657	303	-
		1		國立中科實驗高級中學	52,246	10,657	303	-
				科學支出	246,660	128,651	120,990	-
		2		一般行政	168,520	31,740	48	-
		3		園區業務推展	78,140	96,911	120,942	-
		1		投資推廣	-	46,886	120,524	-
		2		環安行政	-	7,727	325	-
		3		工商行政	-	1,694	45	-
		4		營建行政	-	3,985	-	-
		5		建管行政	-	10,395	-	-
		6		高等研究園區開發業務	78,140	26,224	48	-
	4			非營業特種基金	-	-	-	-
		1		科學工業園區管理局作業基金	-	-	-	-
	5			第一預備金	-	-	-	-

區管理局及所屬

別科目分析表

102年度

單位：新臺幣千元

出		資本支出					合計
預備金	小計	業務費	設備及投資	獎補助費	預備金	小計	
1,000	560,507	-	596,319	-	-	596,319	1,156,826
1,000	560,507	-	596,319	-	-	596,319	1,156,826
-	63,206	-	250,787	-	-	250,787	313,993
-	63,206	-	250,787	-	-	250,787	313,993
1,000	497,301	-	345,532	-	-	345,532	842,833
-	200,308	-	700	-	-	700	201,008
-	295,993	-	2,378	-	-	2,378	298,371
-	167,410	-	1,719	-	-	1,719	169,129
-	8,052	-	30	-	-	30	8,082
-	1,739	-	-	-	-	-	1,739
-	3,985	-	18	-	-	18	4,003
-	10,395	-	20	-	-	20	10,415
-	104,412	-	591	-	-	591	105,003
-	-	-	342,454	-	-	342,454	342,454
-	-	-	342,454	-	-	342,454	342,454
1,000	1,000	-	-	-	-	-	1,000

中部科學工業園
資本支出
 中華民國

款	項	科		目	名稱及編號	土地	房屋建築	公共建設
		目	節					
18	4	1	1	0045000000	國家科學委員會主管	-	237,998	-
				0045300000	中部科學工業園區管理局及所屬	-	237,998	-
				5145300000	教育支出	-	237,998	-
				5145301100	國立中科實驗高級中學	-	237,998	-
				5245300000	科學支出	-	-	-
				5245300100	一般行政	-	-	-
				5245301000	園區業務推展	-	-	-
				5245301020	1 投資推廣	-	-	-
				5245301021	2 環安行政	-	-	-
				5245301023	4 營建行政	-	-	-
				5245301024	5 建管行政	-	-	-
				5245301026	6 高等研究園區開發業務	-	-	-
5245308100	4 非營業特種基金	-	-	-				
5245308120	1 科學工業園區管理局作業基金	-	-	-				

區管理局及所屬 分析表

102年度

單位：新臺幣千元

機械設備	運輸設備	資訊軟硬體設備	雜項設備	權 利	投資及其他	合 計
3,538	-	7,644	4,685	-	342,454	596,319
3,538	-	7,644	4,685	-	342,454	596,319
3,492	-	5,735	3,562	-	-	250,787
3,492	-	5,735	3,562	-	-	250,787
46	-	1,909	1,123	-	342,454	345,532
-	-	-	700	-	-	700
46	-	1,909	423	-	-	2,378
-	-	1,619	100	-	-	1,719
30	-	-	-	-	-	30
-	-	-	18	-	-	18
-	-	-	20	-	-	20
16	-	290	285	-	-	591
-	-	-	-	-	342,454	342,454
-	-	-	-	-	342,454	342,454

**中部科學工業園區管理局及所屬
人事費分析表**

中華民國102年度

單位：新臺幣千元

人 事 費 別	金 額	說 明
一、民意代表待遇	-	
二、政務人員待遇	-	
三、法定編制人員待遇	144,126	
四、約聘僱人員待遇	12,853	
五、技工及工友待遇	33,251	
六、獎金	47,271	
七、其他給與	3,971	
八、加班值班費	9,864	超時加班費2,354千元，未超過行政院97年5月20日院授人給字第0970011147號函核定之2,354千元上限（91年10月16日成立中部科學工業園區開發籌備處，96年3月15日改為行政院國家科學委員會中部科學工業園區管理局）。
九、退休退職給付	-	
十、退休離職儲金	23,000	
十一、保險	24,570	
十二、調待準備	-	
合 計	298,906	

本 頁 空 白

中部科學工業園

預算員額

中華民國

科 目				員 額 (單位 :														
款	項	目	節	名 稱	職 員		警 察		法 警		駐 衛 警		工 友		技 工		駕 駛	
					本 年 度	上 年 度	本 年 度	上 年 度	本 年 度	上 年 度	本 年 度	上 年 度	本 年 度	上 年 度	本 年 度	上 年 度	本 年 度	上 年 度
18				0045000000 國家科學委員會主管	178	164	-	-	-	-	-	-	15	15	46	47	17	17
	4			0045300000 中部科學工業園區管 理局及所屬	178	164	-	-	-	-	-	-	15	15	46	47	17	17
		1		5145301100 國立中科實驗高級中 學	45	31	-	-	-	-	-	-	1	1	1	1	-	-
			2	5245300100 一般行政	117	117	-	-	-	-	-	-	6	6	3	3	1	1

區管理局及所屬
明細表

102年度

單位：新臺幣千元

人)								年 需 經 費			說 明
聘 用		約 僱		駐外雇員		合 計		本 年 度	上 年 度	比 較	
本 年 度	上 年 度	本 年 度	上 年 度	本 年 度	上 年 度	本 年 度	上 年 度				
7	4	11	11	-	-	274	258	289,042	273,629	15,413	
7	4	11	11	-	-	274	258	289,042	273,629	15,413	
-	-	-	-	-	-	47	33	50,945	39,802	11,143	1. 本年度47人，較上年度33人增加職員14人。(依據行政院101年7月23日院授人組字第1010044222U號函) 2. 本年度以業務費支付保全公司勞務承攬支出：「國立中科實驗高級中學-基本行政工作維持」計畫預計進用3人120萬元。
5	2	1	1	-	-	133	130	162,372	153,243	9,129	1. 依據行政院101年7月23日院授人組字第1010044222U號函。 2. 102年度派遣人力預計進用人數35人，編列預算金額14,930千元，進用計畫如下： (1) 辦理客服及總機事務工作。 (2) 辦理文書、事務、財產管理及帳務處理業務。 (3) 協助投資引進、招商說明會、管理費收取等業務。 (4) 協助業務推展業務、媒體公共關係行銷。 (5) 辦理行政、文書及事務管理業務。 (6) 辦理企劃、安全防護、工商服務相關文書及事務管理等業務。 (7) 協助史料館、圖書室等相關業務。 (8) 配合各園區開發，辦理營建管理相關行政業務。 (9) 行政事務文書及協助園區建築管理事務。 (10) 協助處理行政事務及園區土地租賃及財產管理。 (11) 行政事務及協助園區土地規劃雜項事務。 3. 102年度勞務承攬計畫計10件

科 目				員 額 (單位 :														
款	項	目	節	名 稱	職 員		警 察		法 警		駐 衛 警		工 友		技 工		駕 駛	
					本 年 度	上 年 度	本 年 度	上 年 度	本 年 度	上 年 度	本 年 度	上 年 度	本 年 度	上 年 度	本 年 度	上 年 度	本 年 度	上 年 度

區管理局及所屬
明細表

102年度

單位：新臺幣千元

人)								年 需 經 費			說 明
聘 用		約 僱		駐外雇員		合 計		本 年 度	上 年 度	比 較	
本 年 度	上 年 度	本 年 度	上 年 度	本 年 度	上 年 度	本 年 度	上 年 度				
											、預計人數37人、預算編列42,836千元，明細如下： (1)行政大樓102年度中科管理局公務車駕駛人力委外案駕駛，預計人數3人、預算編列1,368千元。(用人費用1,368千元) (2)行政大樓102年警衛勤務委外案保全，預計人數7人、預算編列2,940千元。(用人費用2,940千元) (3)行政大樓102年清潔維護委外案清潔，預計人數6人、預算編列2,240千元。(含用人費用2,040千元、其他200千元) (4)辦理園區環保許可審查、污染總量管制及環境管理相關計畫，預計人數6人、預算編列5,624千元。(含用人費用4,200千元、業務費用922千元、其他502千元) (5)委託辦理園區訪客接待服務業務，預計人數2人、預算編列1,500千元。(含用人費用1,134千元、業務費用290千元、其他76千元) (6)委託辦理高等研究園區訪客接待服務業務，預計人數1人、預算編列500千元。(含用人費用480千元、業務費用10千元、其他10千元) (7)資訊業務整體委外服務案，預計人數8人、預算編列15,350千元。(含用人費用9,692千元、業務費用5,528千元、其他130千元) (8)102年度研發精進產學合作計畫，預計人數1人、預算編列2,770千元。(含用人費用1,155千元、業務費用755千元、其他860千元) (9)102年度高科技技術前瞻技術發展計畫第二期計畫，預

中部科學工業園

預算員額

中華民國

科 目				員 額 (單位 :														
款	項	目	節	名 稱	職 員		警 察		法 警		駐 衛 警		工 友		技 工		駕 駛	
					本 年 度	上 年 度	本 年 度	上 年 度	本 年 度	上 年 度	本 年 度	上 年 度	本 年 度	上 年 度	本 年 度	上 年 度	本 年 度	上 年 度
			3	5245301000 園區業務推展	16	16	-	-	-	-	-	-	8	8	42	43	16	16
			6	5245301026 高等研究園區開發業務	16	16	-	-	-	-	-	-	8	8	42	43	16	16

區管理局及所屬
明細表

102年度

單位：新臺幣千元

人)								年 需 經 費			說 明
聘 用		約 僱		駐外雇員		合 計		本 年 度	上 年 度	比 較	
本 年 度	上 年 度	本 年 度	上 年 度	本 年 度	上 年 度	本 年 度	上 年 度				
											計人數3人、預算編列10,544千元。(含用人費用5,200千元、業務費用3,244千元、其他2,100千元)
2	2	10	10	-	-	94	95	75,725	80,584	-4,859	
2	2	10	10	-	-	94	95	75,725	80,584	-4,859	1. 依據行政院101年7月23日院授人組字第1010044222U號函。

**中部科學工業園區管理局及所屬
公務車輛明細表**

中華民國102年度

單位：新臺幣千元

車輛數	車輛種類	乘客人數 不含司機	購置 年月	汽缸總排氣量 (立方公分)	油料費			養護費	其 他	備 註
					數量(公升)	單價(元)	金額			
1	現有車輛： 次於部會首長座車	4	97.10	1,794	665 669	33.10 20.90	22 14	26	88	9607-WA。改裝後，屬油氣雙燃料車。
1	其他特殊用途車輛	2	81.6	7,412	2,280	31.90	73	48	45	TK-191。1. 垃圾車。
1	其他特殊用途車輛	2	84.3	3,661	2,280	31.90	73	48	45	TN-165。垃圾車。
1	其他特殊用途車輛	2	84.9	7,127	2,280	31.90	73	48	45	TN-446。垃圾車。
1	其他特殊用途車輛	2	88.12	7,270	2,280	31.90	73	48	45	R7-299。垃圾車。
1	其他特殊用途車輛	2	93.9	2,835	2,280	31.90	73	48	45	5852-JA。工程車。
1	其他特殊用途車輛	2	98.8	7,684	2,280	31.90	73	24	45	507-UQ。垃圾車。
1	其他特殊用途車輛	4	98.05	2,261	1,465	34.60	51	32	75	4556-WJ。四輪傳動吉普車。
1	其他特殊用途車輛	2	100.06	7,684	2,280	31.90	73	8	45	769-VE。垃圾車。
2	一般公務用機車	1	86.12	90	0	0	0	0	2	JSK-981、JSK-980。
3	一般公務用機車	1	97.7	124	751	34.60	26	5	9	550-DSP、551-DSP、552-DSP。
	合 計									
					19,510		622	335	489	

本 頁 空 白

預算員額： 職員 178 人 技工 46 人
 警察 0 人 駕駛 17 人
 法警 0 人 聘用 7 人 合計： 274 人
 駐衛警 0 人 約僱 11 人
 工友 15 人 駐外雇員 0 人

中部科學工業園

現有辦公房

中華民國

區 分	自有				無償借用		
	單位數	面積	帳面價值	年需修繕費	單位數	面積	年需修繕費
一、辦公房屋	2	3,711.02	237,898	340	1	24,293.93	249
二、機關宿舍	2947	186,214.13	310,085,233	-	-	-	-
1 首長宿舍	7	1,742.21	10,167,206	-	-	-	-
2 單房間職務宿舍	2420	171,204.78	288,829,121	-	-	-	-
3 多房間職務宿舍	520	13,267.14	11,088,906	-	-	-	-
三、其他	4	5,810.88	362,312	19	-	-	-
合 計		195,736.03	310,685,443	359		24,293.93	249

區管理局及所屬

舍明細表

102年度

單位：新臺幣千元，平方公尺

有償租用或借用					合計			
單位數	面積	押金	租金	年需修繕費	面積	押金	租金	年需修繕費
	-	-	-	-	28,004.95	-	-	589
	-	-	-	-	186,214.13	-	-	-
	-	-	-	-	1,742.21	-	-	-
	-	-	-	-	171,204.78	-	-	-
	-	-	-	-	13,267.14	-	-	-
	-	-	-	-	5,810.88	-	-	19
	-	-	-	-	220,029.96	-	-	608

中部科學工業園
補助經費

中華民國

補助計畫	計畫起訖年度	補助內容	接受補助機關列入預算年度	補助	
				經常	
				人事費	業務費
合計				986	2,325
1.5245301020				986	2,325
投資推廣					
(1)園區研發精進產學合作補助計畫	01			447	938
[1]補助其他中央機關	102-102	補助公立學校辦理科學園區研發精進產學合作補助計畫。		447	938
(2)科學工業園區人才培育補助計畫	02			539	1,387
[1]補助其他中央機關	101-102	補助公立大專院校辦理科學工業園區人才培育補助計畫。		539	1,387

區管理局及所屬 分析表

102年度

單位：新台幣千元

經 費 之 用 途 分 析					
門	資 本			門	合 計
其 他	土 地	營 建 工 程	其 他		
966	-	-	-	-	4,277
966	-	-	-	-	4,277
966	-	-	-	-	2,351
966	-	-	-	-	2,351
-	-	-	-	-	1,926
-	-	-	-	-	1,926

中部科學工業園
捐助經費

中華民國

捐 助 計 畫	計 畫 起 訖 年 度	捐 助 對 象	捐 助 內 容	捐 助	
				經 人	常 事 費
合 計					23,435
1.對團體之捐助					23,435
0437對國內團體之捐助					20,610
(1)5245301020 投資推廣					17,193
[1]高科技設備前瞻技術發展計畫	01	102-105 全國廠商(團體)	1.補助材料設備、關鍵零組件與關鍵技術研發計畫。 2.補助製程設備、關鍵零組件與關鍵技術研發計畫。 3.補助封裝設備、關鍵零組件與關鍵技術研發計畫。 4.補助測試設備、關鍵零組件與關鍵技術研發計畫。		17,193
(2)5245301020 投資推廣					3,417
[1]園區研發精進產學合作補助計畫	02	102-102 園區廠商(團體)	補助國內民間團體辦理園區研發精進產學合作計畫。		3,417
[2]辦理敦親睦鄰相關活動	03	102-102 國內民間社團及財團法人(含政黨、學術、團體、文化公益事業機構)	辦理與園區相關之敦親睦鄰活動等。		-
(3)5245301021 環安行政					-
[1]辦理學術研討會、教育宣導或環保論壇活動	04	102-102 與環境保護或環境工程相關之團體	補助團體辦理學術研討會、教育宣導或環保論壇等活動費用。		-
(4)5245301021 環安行政					-
[1]提供托兒設施及措施補助	05	102-102 園區廠商	提供園區托兒設施及措施補助。		-
[2]推動園區公益及勞工法令宣導活動	06	102-102 與科學工業業務相關並經主管機關核准立案登記之職業團體	補助團體推動園區公益及勞工法令宣導活動。		-
0438對私校之獎助					2,825
(1)5245301020 投資推廣					2,825
[1]科學工業園區人才培育補助計畫	01	101-102 私立大專學校(團體)	補助私立大專院校辦理科學工業園區人才培育補助計畫。		1,770
[2]園區研發精進產學合作補助計畫	02	102-102 私立大專學校(團體)	補助私立大專院校辦理園區研發精進產學合作計畫。		1,055
0475獎勵及慰問					-
(1)5245301020 投資推廣					-
[1]辦理園區育成中心培育優質廠	01	102-102 園區育成中心	獎勵園區育成中心培育優質廠商。		-

區管理局及所屬
分析表

102年度

單位：新臺幣千元

經 費		之 用 途		分 析	
門		資 本 門		合 計	
業 務 費	其 他	營 建 工 程	其 他		
48,217	45,364	-	-		117,016
48,217	44,890	-	-		116,542
41,469	42,036	-	-		104,115
34,391	34,391	-	-		85,975
34,391	34,391	-	-		85,975
7,078	7,350	-	-		17,845
7,078	7,255	-	-		17,750
-	95	-	-		95
-	257	-	-		257
-	257	-	-		257
-	38	-	-		38
-	10	-	-		10
-	28	-	-		28
6,748	2,233	-	-		11,806
6,748	2,233	-	-		11,806
4,550	-	-	-		6,320
2,198	2,233	-	-		5,486
-	621	-	-		621
-	81	-	-		81
-	81	-	-		81

捐 助 計 畫	計 畫 起 訖 年 度	捐 助 對 象	捐 助 內 容	捐 助	
				經 常 人 事 費	
商 (2)5245301020 投資推廣 [1]中部科學園區創新產品獎及研 發成效獎	01	102-102	園區廠商(團體)	獎勵廠商研發創新產品。	-
2.對個人之捐助 0441對學生之獎助 (1)5145301100 國立中科實驗高級中學					-
[1]原住民學生助學金、伙食費及 住宿費	02	102-102	原住民學生	捐助原住民學生助學金、伙食費及住 宿費。	-
[2]功勳子女全公費	03	102-102	功勳子女學生	捐助功勳子女學生全公費。	-
0475獎勵及慰問 (1)5245300100 一般行政					-
[1]三節慰問金	01	102-102	本局退休退職人員	本局退休退職人員三節慰問金。	-
(2)5245301021 環安行政					-
[1]績優表揚獎金	01	102-102	園區事業從業勞工	勞工安全衛生優良人員表揚獎勵金。	-
[2]環保表揚獎金	02	102-102	園區事業從業勞工	環保優良人員表揚獎勵金。	-
(3)5245301022 工商行政					-
[1]園區優良保全表揚	03	102-102	園區事業從業員工	園區優良保全或安全防護卓著貢獻表 揚獎金。	-
(4)5245301026 高等研究園區開發業務					-
[1]三節慰問金	05	102-102	本局退休退職人員	本局退休退職人員三節慰問金。	-
0476其他補助及捐助 (1)5245301021 環安行政					-
[1]提供兩性工作平等訴訟補助	03	102-102	園區事業從業勞工	兩性工作平等訴訟補助。	-

區管理局及所屬
分析表

102年度

單位：新臺幣千元

經 費		之 用 途		分 析
門		資 本 門		合 計
業 務 費	其 他	營 建 工 程	其 他	
-	540	-	-	540
-	540	-	-	540
-	474	-	-	474
-	303	-	-	303
-	303	-	-	303
-	189	-	-	189
-	114	-	-	114
-	170	-	-	170
-	48	-	-	48
-	48	-	-	48
-	29	-	-	29
-	14	-	-	14
-	15	-	-	15
-	45	-	-	45
-	45	-	-	45
-	48	-	-	48
-	48	-	-	48
-	1	-	-	1
-	1	-	-	1
-	1	-	-	1

**中部科學工業園區管理局及所屬
派員出國計畫預算總表**

中華民國102年度

單位：新臺幣千元

類 別	本 年 度 計 畫 項 數	本 年 度 預 計 人 天	本 年 度 預 算 數	上 年 度 計 畫 項 數	上 年 度 核 定 人 天	上 年 度 預 算 數
合 考 視 訪 開 談 進 研 實 計 察 察 問 會 判 修 究 習	4	32	484	4	38	635
	-	-	-	-	-	-
	-	-	-	-	-	-
	4	32	484	4	38	635
	-	-	-	-	-	-
	-	-	-	-	-	-
	-	-	-	-	-	-
	-	-	-	-	-	-

本 頁 空 白

中部科學工業園
派員出國計畫預算類別表

中華民國

計畫名稱及領域代碼	擬 前 往 國 區 家 或 地 區	主 要 會 議 議 題 談 判 重 點 等	預計天數	擬派人數	旅 費	
					交 通 費	生 活 費
一·定期會議						
01參加世界科學園區協會(IASP) 年會及拜訪姐妹園區 - 94	巴西	討論科學園區發展及創新研究 等議題。	8	1	70	50
02參加亞洲科學園區協會(ASPA) 年會及拜訪高科技研究機構 - 94	韓國	討論亞洲地區科學園區發展及 創新研究等議題。	7	1	60	25
03參加世界研究園區協會(AURP) 年會暨拜訪高科技研究機構 及廠商 - 94	美國	討論研究園區與科學園區的發 展。	7	1	70	33
04參加日本北九州台灣科學園區 研討會 - 94	日本	宣傳台灣科學園區發展現況， 與日方機構進行科技交流。	5	2	50	70

區管理局及所屬

— 開會、談判

102年度

單位：新臺幣千元

預 算		歸屬預算科目	最近三次有關同一出國計畫之實際執行情形			
辦 公 費	合 計		出 國 地 點	出 國 期 間	出 國 人 數	國 外 旅 費
12	132	投資推廣	美國	98.05	2	339
			韓國	99.05	3	109
			丹麥、芬蘭	100.06	2	169
20	105	投資推廣	澳洲	99.11	3	91
			伊朗	100.11	3	134
			越南	101.10	2	88
20	123	投資推廣	美國	100.11	1	117
			美國	101.09	1	99
					-	-
4	124	投資推廣	日本	99.10	2	131
			日本	100.10	2	57
			日本	101.10	2	152

中部科學工業園
派員赴大陸計

中華民國

計畫名稱及領域代碼	擬前往地區	擬拜會單位	工 作 內 容	預計前往期間	預計天數	擬派人數
01參加兩岸高科技論壇及招商、參訪大陸 高園區暨加強國際合作94	大陸	大陸高科技園區 及當地廠商	討論兩岸科學園區發展及創 新產業等議題，並拜會當地 高科技園區加強國際科技合 作與交流。	102.08-102.08	5	2

區管理局及所屬
畫預算類別表

102年度

單位：新台幣千元

旅 費 預 算				歸屬預算科目	前三年內有無赴同一單位拜會	
交 通 費	生 活 費	辦 公 費	合 計		有/無	如有，說明其拜會內容
100	73	3	176	投資推廣	無	

職能 別分類	經濟性 分類	常 支 出				
		消費支出	債務利息	補助地方	移轉民間	小計
總 計		443,341	-	-	117,166	560,507
01一般公共事務		104,364	-	-	48	104,412
04教育		62,903	-	-	303	63,206
13其他經濟服務		276,074	-	-	116,815	392,889

區管理局及所屬
經濟性綜合分類表

102年度

單位：新臺幣千元

資		本		支		出	總計
資本形成	土地購入	增資	補助地方	移轉民間	小計		
253,865	-	342,454	-	-	596,319	1,156,826	
591	-	-	-	-	591	105,003	
250,787	-	-	-	-	250,787	313,993	
2,487	-	342,454	-	-	344,941	737,830	

中部科學工業園區管理局及所屬
 立法院審議中央政府總預算案所提決議、附帶決議及注意辦理事項辦理情形報告表
 中華民國 101 年度

決議、附帶決議及注意事項 項次	內 容	辦 理 情 形
(一)	<p>通案決議15項：</p> <p>本次老年農民福利津貼暫行條例與國民年金法之修正，連同辦理老農離農津貼，以及其他6項無須修正法律的福利津貼或補助，101年度所需經費請行政院檢討就立法院審議101年度中央政府總預算案歲出減列0.85%額度作為財源，如仍有不足，則由中央特別統籌分配稅款支應，並於12月5日提出修正案送立法院與總預算案併案審議。</p>	非本局業務。
(二)	<p>101年度中央政府總預算案針對各機關及所屬統刪項目如下：</p> <p>1. 人事費：除退休退職給付、立法院主管、法務部主管、中央研究院、公務人員保障暨培訓委員會不刪外，其餘統刪0.5%，其中主計處、經濟建設委員會、中央選舉委員會及所屬、檔案管理局、公共工程委員會、原住民族委員會、文化園區管理局、體育委員會及所屬、公務員懲戒委員會、智慧財產法院、臺灣高等法院臺中分院、臺灣高等法院花蓮分院、臺灣南投地方法院、臺灣雲林地方法院、營建署及所屬、警政署及所屬、入出國及移民署、臺灣省北區國稅局及所屬、財稅資料中心、中小企業處、交通部主管、僑務委員會、南部科學工業園區管理局及所屬、原子能委員會主管、林務局、水土保持局、勞工安全衛生研究所、衛生署、疾病管制局、環境保護署主管、福建省政府改以其他項目刪減替代，科目自行調整。</p> <p>2. 委辦費：除動植物防疫檢疫局及所屬辦理屠宰衛生檢查、畜禽藥物殘留檢測及檢疫偵測犬業務之委辦費、中央健康保險局委託職業工會與農漁會及鄉鎮市</p>	遵照辦理。

中部科學工業園區管理局及所屬

立法院審議中央政府總預算案所提決議、附帶決議及注意辦理事項辦理情形報告表
中華民國 101 年度

決議、附帶決議及注意事項 項次	內 容	辦 理 情 形
3.	<p>公所辦理健保業務、勞工委員會辦理危險機械及設備檢查與管理、文化建設委員會及所屬、中央選舉委員會及所屬、智慧財產局、警政署及所屬、中央警察大學、調查局、矯正署及所屬不刪外，其餘統刪10%，其中研究發展考核委員會、公務人員退休撫卹基金管理委員會、審計部、內政部、營建署及所屬、入出國及移民署、建築研究所、國庫署、廉政署、交通部、觀光局及所屬、運輸研究所、公路總局及所屬、國軍退除役官兵輔導委員會、科學工業園區管理局及所屬、林業試驗所、勞工安全衛生研究所、衛生署、食品藥物管理局、環境保護署、環境檢驗所、海岸巡防總局及所屬改以其他項目刪減替代，科目自行調整。</p> <p>國外旅費及出國教育訓練費：除開會、談判、中央選舉委員會及所屬、立法院主管、法務部主管、警政署及所屬、公務人員保障暨培訓委員會、國家文官學院及所屬不刪外，其餘統刪10%，其中中央研究院、新聞局、經濟建設委員會、研究發展考核委員會、檔案管理局、公共工程委員會、原住民族委員會、文化園區管理局、考試院、公務人員退休撫卹基金監理委員會、公務人員退休撫卹基金管理委員會、監察院、審計部、內政部、營建署及所屬、中央警察大學、消防署及所屬、役政署、入出國及移民署、空中勤務總隊、賦稅署、關稅總局及所屬、標準檢驗局及所屬、交通部、民用航空局、中央氣象局、公路總局及所屬、原子能委員會、核能研究所、農業委員會、林務局、水土保持</p>	

中部科學工業園區管理局及所屬

立法院審議中央政府總預算案所提決議、附帶決議及注意辦理事項辦理情形報告表
中華民國 101 年度

決議、附帶決議及注意事項 項次	內容	辦理情形
	<p>局、農業試驗所、林業試驗所、水產試驗所、畜產試驗所、家畜衛生試驗所、特有生物研究保育中心、茶業改良場、種苗改良繁殖場、桃園區農業改良場、苗栗區農業改良場、臺中區農業改良場、臺南區農業改良場、高雄區農業改良場、花蓮區農業改良場、臺東區農業改良場、漁業署及所屬、動植物防疫檢疫局及所屬、農糧署及所屬、食品藥物管理局、環境檢驗所、海岸巡防署、海洋巡防總局、臺灣省政府、福建省政府改以其他項目刪減替代，科目自行調整。</p>	
4.	<p>大陸地區旅費：除中央選舉委員會及所屬、警政署及所屬、法務部主管不刪外，其餘統刪10%，其中新聞局、經濟建設委員會、研究發展考核委員會、立法院、內政部、中央警察大學、役政署、入出國及移民署、關稅總局及所屬、交通部、中央氣象局、國軍退除役官兵輔導委員會、原子能委員會主管、農業委員會、林務局、特有生物研究保育中心、茶業改良場、漁業署及所屬、海岸巡防署、海洋巡防總局、臺灣省諮議會、福建省政府改以其他項目刪減替代，科目自行調整。</p>	
5.	<p>一般事務費：除立法院主管、公務人員保障暨培訓委員會、國家文官學院及所屬、調查局、矯正署及所屬不刪外，其餘統刪5%，其中經濟建設委員會、金融監督管理委員會、保險局、檢查局、考試院、銓敘部、公務人員退休撫卹基金監理委員會、公務人員退休撫卹基金管理委員會、監察院、審計部、審計部新北市審計處、審計部臺中市審計處、審</p>	

中部科學工業園區管理局及所屬

立法院審議中央政府總預算案所提決議、附帶決議及注意辦理事項辦理情形報告表

中華民國 101 年度

決議、附帶決議及注意事項	內容	辦理情形
6.	<p>計部高雄市審計處、內政部、營建署及所屬、警政署及所屬、入出國及移民署、國庫署、關稅總局及所屬、臺北市國稅局、臺灣省北區國稅局及所屬、臺灣省中區國稅局及所屬、臺灣省南區國稅局及所屬、高雄市國稅局、臺北區支付處、財稅資料中心、財稅人員訓練所、廉政署、最高法院檢察署、中小企業處、交通部、民用航空局、中央氣象局、觀光局及所屬、公路總局及所屬、國軍退除役官兵輔導委員會、農業試驗所、林業試驗所、畜產試驗所、家畜衛生試驗所、茶業改良場、桃園區農業改良場、漁業署及所屬、中醫藥委員會、中央健康保險局、食品藥物管理局、環境保護署主管、海岸巡防署主管、福建省政府改以其他項目刪減替代，科目自行調整。</p> <p>軍事裝備設施養護費、房屋建築養護費、車輛及辦公器具養護費、設施及機械設備養護費：除立法院主管、中央選舉委員會及所屬、法務部主管、警政署及所屬、中央警察大學、空中勤務總隊不刪外，其餘統刪5%，其中經濟建設委員會、證券期貨局、保險局、公共工程委員會、考試院、銓敘部、公務人員退休撫卹基金監理委員會、公務人員退休撫卹基金管理委員會、監察院、審計部、審計部新北市審計處、審計部臺中市審計處、審計部高雄市審計處、內政部、營建署及所屬、入出國及移民署、關稅總局及所屬、高雄市國稅局、臺北區支付處、財稅資料中心、中小企業處、交通部、民用航空局、中央氣象局、觀光局及所屬、公路總局及所屬、國軍</p>	

中部科學工業園區管理局及所屬

立法院審議中央政府總預算案所提決議、附帶決議及注意辦理事項辦理情形報告表
中華民國 101 年度

決議、附帶決議及注意事項 項次	內 容	辦 理 情 形
7.	<p>退除役官兵輔導委員會、農業委員會、林務局、農業試驗所、林業試驗所、茶業改良場、桃園區農業改良場、臺中區農業改良場、漁業署及所屬、食品藥物管理局、環境保護署主管、海岸巡防署主管、福建省政府改以其他項目刪減替代，科目自行調整。</p> <p>設備及投資：除資產作價投資、經濟建設委員會撥充花東地區永續發展基金、海岸巡防總局及所屬營舍整建工程計畫、國家科學委員會增撥國家科學技術發展基金、立法院主管、中央選舉委員會及所屬、國立故宮博物院、法務部主管、警政署及所屬、中央警察大學、空中勤務總隊、國家文官學院及所屬不刪外，其餘統刪8%，其中新聞局、經濟建設委員會、金融監督管理委員會、證券期貨局、考試院、銓敘部、審計部臺北市審計處、審計部臺中市審計處、內政部、消防署及所屬、國庫署、關稅總局及所屬、臺北區支付處、中小企業處、交通部、中央氣象局、國軍退除役官兵輔導委員會、臺中區農業改良場、環境保護署主管、海岸巡防總局及所屬、福建省政府改以其他項目刪減替代，科目自行調整。</p>	
8.	<p>對國內團體之捐助與政府機關間之補助：除法律義務支出、國家科學委員會對國家實驗研究院與國家同步輻射研究中心之捐助、衛生署捐助財團法人國家衛生研究院發展計畫、中小企業處捐助財團法人中小企業信用保證基金、文化建設委員會及所屬、中央選舉委員會及所屬、立法院主管、法務部主管、警政署及所屬不刪外，其餘統刪5%，其中</p>	

中部科學工業園區管理局及所屬

立法院審議中央政府總預算案所提決議、附帶決議及注意辦理事項辦理情形報告表
中華民國 101 年度

決議、附帶決議及注意事項 項次	內 容	辦 理 情 形
9.	<p>銓敘部、內政部、入出國及移民署、交通部、觀光局及所屬、國軍退除役官兵輔導委員會、科學工業園區管理局及所屬、中醫藥委員會、環境保護署、海岸巡防署、台灣省政府改以其他項目刪減替代，科目自行調整。</p> <p>獎勵金：除文化建設委員會及所屬、中央選舉委員會及所屬、警政署及所屬、立法院主管、法務部主管、智慧財產局不刪外，其餘統刪10%，其中內政部、入出國及移民署、國庫署、高雄市國稅局、標準檢驗局及所屬、中小企業處、交通部、公路總局及所屬、漁業署及所屬、農糧署及所屬、勞工委員會、環境保護署、海岸巡防署、福建省政府改以其他項目刪減替代，科目自行調整。</p>	
10.	<p>定額刪減項目：國防部主管統刪2億5,400萬元、外交部主管統刪8,136萬6,000元、教育部主管統刪1億5,400萬元、大陸委員會統刪1,000萬元、客家委員會及所屬統刪1,000萬元，以上均不另再就用途別統刪，並含各委員會審查刪減數，科目自行調整。</p>	
(三)	<p>101年度中央政府總預算案歲出預算，除訂有契約者依契約所定進度、時程給付外，均應依各機關單位預算分配注意事項辦理。</p>	遵照辦理。
(四)	<p>立法院審議100年度中央政府總預算附屬單位預算時，通過決議：「…預算執行時有預算法第62條之1所定『政策宣導』之『廣告』者，應由各該營業及非營業基金按月將預算動支情形(含廣告之主要內容、刊登及播出時間、次數及</p>	遵照辦理。

中部科學工業園區管理局及所屬
 立法院審議中央政府總預算案所提決議、附帶決議及注意辦理事項辦理情形報告表
 中華民國 101 年度

決 議 、 附 帶 決 議 及 注 意 事 項	辦 理 情 形
項 次	內 容
	<p>其金額、托播對象等)予以彙整,透過網際網路予以公開,並函送立法院相關委員會,惟部分單位並未遵照辦理;為利國會及社會大眾之監督,自101年度起,各機關含附屬單位及依預算法第62條之1所定財團法人於平面媒體、網路媒體、廣播媒體及電視媒體辦理政策宣導相關之廣告,均應按月於機關網站資訊公開區中單獨列示公布,並由各該主管機關按季彙整送立法院。另請審計部自100年度起,專案查核各機關單位辦理政策宣導、廣告等相關預算執行情形,併同於年度總決算審核報告中揭露。</p>
(五)	<p>立法院審議100年度中央政府總預算案通過決議「...自101年度起,各該機關單位預算書除正式員額外,亦應明列以非人事費進用之臨時人員、勞務採購派遣人力、承攬人力、申用替代役等之詳細資料(包括:計畫名稱、計畫內容、進用人數、經費及各項待遇、獎金、福利),以完整表達政府人力運用之配置,俾利立法院審議監督。」,惟查各機關預算書,僅列示「臨時人員」及「派遣人力」之簡略資料,「替代役」及「承攬人力」則付之闕如。</p> <p>依行政院人事行政局資料顯示100年3月31日行政院所屬各主管機關運用派遣勞工計1萬2,582人,較控管基準日99年1月31日,減少2,932人,而減少主因在於機關改以勞務承攬方式進用或將原填報派遣勞工重新認定為勞務承攬人力。然聘用人員、約僱人員及臨時人員均有控管措施,唯獨承攬人力沒有。</p> <p>國科會及所屬機關勞務承攬情形彙整表(包含人數與經費)已於101年2月17日送行政院人事行政總處辦理。自102年度起將於預算書中列明勞務承攬明細資料(包括計畫名稱、計畫內容、預算額度)。</p>

中部科學工業園區管理局及所屬
 立法院審議中央政府總預算案所提決議、附帶決議及注意辦理事項辦理情形報告表
 中華民國 101 年度

決議、附帶決議及注意事項 項次	內 容	辦 理 情 形
	<p>勞務承攬與勞動派遣實務上區分有模糊地帶，改以勞務承攬方式進用，恐有規避控管之嫌。爰為利瞭解勞務承攬人數之消長情形，自101年度起，於年度決算向監察院提出時，行政院所屬各主管機關應將勞務承攬人數與經費送人事行政局彙整後公開於網站上；且各機關應自102年度起於預算書中列明勞務承攬明細資料（包括計畫名稱、計畫內容、預算額度），避免派遣勞工人數之控管流於形式。</p>	
(六)	<p>審計部98年度中央政府總決算審核報告指出，中央政府各機關進用派遣人力共計約有1.4萬多人，支用經費達到37億餘元。根據行政院人事行政局在99年1月調查行政院所屬各主管機關（不包括地方政府）運用派遣人力的調查顯示共有15,514人（不含職業訓練局2,000人），都凸顯了中央政府大量使用勞動派遣的事實，反映出執政者一味沉溺在「員額精簡」與「組織再造」的美夢，無視於行政機關的法定核心業務正陸續由派遣人力取代中。</p> <p>鄰近日本中央政府也沒有使用任何派遣人力，目前中央政府使用大量派遣勞工，並非使用在非核心的支援性工作，有許多是該行政機關的法定核心業務。例如：職業訓練局外勞組負責審核人員、就服中心負責失業登記與認定人員、雪山隧道的待命消防人員、台北捷運站務人員、行政院原子能委員會核能研究所辦理水處理廠及高壓變電站設施運轉人員、財政部臺北市國稅局辦理國稅稽查人員等；審計部並嚴正指出，</p>	非本局業務。

中部科學工業園區管理局及所屬
 立法院審議中央政府總預算案所提決議、附帶決議及注意辦理事項辦理情形報告表
 中華民國 101 年度

決 議 、 附 帶 決 議 及 注 意 事 項	辦 理 情 形
項 次 內 容	
<p>派遣人員更迭頻仍、不諳法令，且欠缺相關職前教育，嚴重影響公務機關業務之遂行，甚而造成民眾間之糾紛，並將損及政府形象。行政院人事行政局應按季全面清查各行政機關運用派遣勞工有無此情形，以杜爭議。</p>	
<p>(七) 行政院於99年8月27日就政府機關使用派遣亂象發布「行政院運用勞動派遣應行注意事項」，規範行政院及所屬各機關(構)、公立學校及國營事業使用派遣人力，地方政府也必須準用這項規定。惟查，該要點存有下列缺失：</p> <p>1. 目前許多機關使用派遣的範圍已超出該要點所訂之5項可使用派遣之工作類型，就是以派遣人力執行公權力的核心業務，公然違反該項規定。該注意事項非但沒有訂出落日條款，嚴格限制非該5項工作類型的派遣，在契約期滿之後不得再使用，反而還訂定「走後門條款」，建議可以改用勞務承攬、臨時人員或其他人力進用方式辦理，無異是將派遣淪為自然人承攬的惡性循環。</p> <p>2. 缺乏對派遣公司的直接監督，僅規定一旦發生違法事項，可要求勞動檢查及處罰鍰，但對保障勞工權益於事無補。</p> <p>3. 缺乏派遣勞工的申訴管道與爭議處理機制，若只讓派遣勞工向要派單位申訴，以公務機關的保守性格，恐缺乏第三者之監督機制。</p> <p>爰要求：</p> <p>1. 行政院人事行政局應會同行政院勞工委員會於3個月內清查，超出5項工作類型違反該要點的部會，並於半年內改正之。</p>	<p>非本局業務。</p>

中部科學工業園區管理局及所屬
 立法院審議中央政府總預算案所提決議、附帶決議及注意辦理事項辦理情形報告表
 中華民國 101 年度

決議、附帶決議及注意事項		辦理情形
項次	內容	
2.	<p>行政院公共工程委員會應扮演更積極的角色，在勞務採購契約上進行更嚴格細密的監督條款，一旦違約就必須在內部就對派遣公司進行懲罰性罰款以及禁止後續招標資格的條款，而不是以緩不濟急的外部勞動檢查處理。</p>	
(八)	<p>立法院於審議99年度中央政府總預算通過主決議，要求行政院勞工委員會須對中央各機關勞務採購進行查察工作，以確保廣大勞工權益。惟查勞工委員會於99年1月針對各部會派遣人力之派遣事業單位所進行的勞動檢查，完全合乎勞動相關法令之比率僅達21.66%，換句話說，約有八成的廠商涉及違反相關法令，勞工委員會不僅未持續追蹤各機關及違規廠商改善情形，也未定期對政府機關勞務採購進行專案勞動檢查。鑑於公部門派遣勞工勞資糾紛時有所聞，爰要求行政院勞工委員會應每半年就政府機關勞務採購專案勞動檢查，並依法公布違法派遣事業單位名單，作為其他公部門勞務採購之資格要件，以維派遣勞工之勞動權益。</p>	非本局業務。
(九)	<p>2005年起卡債風暴促使銀行拋售呆帳，將債權轉予資產管理公司，惟債務催收業務之執行良莠不齊，影響數十萬債務人權益，登記主管機關經濟部及行政院金融監督管理委員會迄今未能就該行業之管理提出具體辦法；爰要求經濟部、行政院金融監督管理委員會及法務部等單位，應於3個月內，就該類業務之執行及行業之管理提出具體規範，送立法院相關委員會審查。</p>	非本局業務。

中部科學工業園區管理局及所屬

立法院審議中央政府總預算案所提決議、附帶決議及注意辦理事項辦理情形報告表

中華民國 101 年度

決議、附帶決議及注意事項		辦理情形
項次	內容	
(十)	<p>針對國內金融機構為處理不良債權，多將這些不良債權以低價（約為債務金額的二～三成）轉賣予資產管理公司，而資產管理公司在取得這些不良債權後，則以各種方式向債務人催收債款，其利潤為收回債款與買進債權的價差。但資產管理公司為謀取更大的利潤，往往無視現今放款利率的行情，仍以過去高利率時代10%以上的利率標準計算債款，利上滾利的結果，十多年的債務的累計的利息動輒高於本金，甚至倍數於本金，沉重的利息壓力，更讓債務人不得翻身。政府近年來為讓諸多的卡奴與債務人有重生機會，透過債務協商機制的建立與債清條例的制定，讓債務人在合情合理的狀況下進行債務解決，但是資產管理公司以此種不合理的利息計算方式，墊高債務門檻，不但增加債務人的負擔，讓還款難度增加；更讓政府救濟人民困難的美意大打折扣。建議行政院責成主管機關應在3個月內針對資產管理公司催收債款的利息計算方式進行全面的調查與了解，並制訂一套合理的利息計算之管理機制供遵循。</p>	非本局業務。
(十一)	<p>房屋是家庭維繫之根基，也是國人一輩子努力的目標，但部分民眾或一時財務管理不當，或經濟不景氣被裁員失業、突遭意外等種種因素，以致暫時還不出債款或房貸，即面臨房屋被拍賣的命運；但多數民眾面臨債務並非不想解決，其遭遇的困頓可能也是一時的周轉不靈，但是動輒以拍賣房屋的催債方式，不僅讓債務人長年的努力付諸流</p>	非本局業務。

中部科學工業園區管理局及所屬
 立法院審議中央政府總預算案所提決議、附帶決議及注意辦理事項辦理情形報告表
 中華民國 101 年度

決議、附帶決議及注意事項		辦理情形
項次	內容	
	<p>水，家庭也面臨分崩離析，尤有甚者，更有債務人因此走上絕路。基於政府應保障人民的基本的居住權，建議行政院責成相關單位收集國外做法，如日本，在債權人與法官同意下，債務人於更生期間可以僅繳房貸利息，至更生期間結束後，才繼續平均償還本金與利息…等等，並在3個月內研擬一套合乎社會正義、保障人民居住權的政策與配套措施，讓債務人在償還債務的同時，仍可保有一生努力打拼的安身之所。</p>	
(十二)	<p>中央政府各機關對於其所投資公私合營事業之控管作業，主要藉由指派之公股董事代表於董事會中表達意見並參與決策。查中央政府各機關99年度間合計派任有99名公股董事代表，惟其中有14名公股董事代表約占所有公股董事代表之14%，其親自出席董事會情形未達八成，更有6名公股董事代表其親自出席董事會情形甚未達當年度應出席次數之六成。</p> <p>現行中央各機關對於所管轄之公股董事代表親自出席董事會情形，雖訂定有管理考核規定，如財政部對於一般董事代表要求約67%之出席率，交通部及行政院農業委員會則要求50%之親自出席率，但標準過於寬鬆，未盡周延。行政院應責成相關機關加強督促公股董事代表親自出席董事會，並落實對公股代表之監督考核。</p>	遵照辦理。
(十三)	<p>立法院審查100年度中央政府總預算案通過決議「當前都會區房價高漲為首要民怨，為避免中國大陸及外國資金不當炒作房市導致房價不正常飆漲，影響我</p>	非本局業務。

中部科學工業園區管理局及所屬
 立法院審議中央政府總預算案所提決議、附帶決議及注意辦理事項辦理情形報告表
 中華民國 101 年度

決議、附帶決議及注意事項	辦理情形
項次	內容
	<p> 國國民取得自用住宅，內政部應即檢討修正大陸及外國取得我國不動產之相關法令，並建立總量管制措施，於第7屆第7會期中向立法院提出專案報告，以保障國民居住人權。」經查內政部於100年8月24日始將報告函送立法院，未符合決議要求時間。又，該部報告指「管制尚屬適當，亦未發現大陸資金有不當炒作房地產情事，是以『大陸地區人民在臺灣地區取得設定或移轉不動產物權許可辦法』目前尚無須修正。」惟，該辦法僅管理「不動產物權」之取得及移轉，陸資購買、炒作預售屋係屬「權利」移轉，迄今無法可管。爰要求相關部會重新檢討相關法令，並研議建立總量管制措施，按季統計並公布大陸資金投資我國不動產情形，以防杜不當炒作，落實居住正義。 </p>
(十四)	<p> 有鑑於花蓮縣公有土地占百分之八十六，台東縣則高達百分之九十一點三，比例之高使土地使用屢受限制。行政院近期討論國土復育策略方案中指出，不再辦理公地放領政策，其執行面站在北部都會區的角度，並不符合花東地區的實際情況，對於自日據時期即開始耕作的農民來說，等於被迫做一輩子的佃農，始終無法擁有屬於自己的土地所有權。且現行花東公有土地使用問題錯綜複雜，政府對於公有土地的管理使用愈趨嚴格，動輒採取強硬手段，強制移除農民地上作物，並要求拆屋還地，引起許多民怨。爰建請行政院經濟建設委員會及相關單位檢討現行公有土地劃定範圍及使用限制合理性，並提出調查報 </p>

中部科學工業園區管理局及所屬
 立法院審議中央政府總預算案所提決議、附帶決議及注意辦理事項辦理情形報告表
 中華民國 101 年度

決議、附帶決議及注意事項		辦理情形
項次	內容	
	告；行政院並於1個月內提出花東公有土地放領辦法，以維花東民眾權益。	
(十五)	去任務化、法規鬆綁、減少政府干預等為國營事業民營化政策推動之重要考量，且屬政府對參與民營化投資者應有之信賴保護，惟基於公款有效使用，行政院應要求各主管機關對公股持股低於50%之轉投資事業確實依國營事業管理法第3條第3項及預算法第41條第3項規定辦理。另外臺灣證券交易所係依公司法規定成立之股份有限公司，其公股持有比率未達50%，爰重大營運事項需經由公司股東會決議，至該公司預算書擬訂屬公司自治事項，若強行要求將其預算書送交立法院審議，若立法院審議結果決議將董事會及股東會通過之預算予以變更，恐對公司治理產生衝擊，並涉及法制上之爭議。	非本局業務。
(一)	教育及文化委員會 歲出部分 中部科學工業園區管理局及所屬凍結第3目「園區業務推展」1億元（含第1節「投資推廣」1,000萬元及第6節「高等研究園區開發業務」1,000萬元），俟國家科學委員會向立法院教育及文化委員會提出書面報告後，始得動支。	1. 國科會於101年3月6日臺會聯字第1010015399號函請立法院安排報告議程。 2. 立法院議事處已於101年5月23日台立院議字第1010701553號函國會，經提第8屆第1會期第11次會議決定：交教育及文化委員會處理。

中部科學工業園區管理局及所屬

跨年期計畫概況表

中華民國102年度

單位：新臺幣億元

計畫名稱	執行期間	中央公務預算 經費需求總額	分年經費需求				備註
			100及以 前年度 預算數	101年度 預算數	102年度 預算數	103及以後 年度預估 需求數	
科學工業園區管理局作業基金	92—110	92.34	75.62	2.18	-	14.54	1.行政院97年1月22日院臺科字第0970002709號函核定「科學工業園區管理局作業基金財務計畫」(93-106)、97年11月6日院臺科字第0970048480號函核定「四期二林園區籌設計畫」、行政院101年7月13日院臺科字第1010042093號函原則同意「中部科學工業園區第四期(二林園區)籌設計畫書」(修正本)。 2.依據核定之科學工業園區管理局作業基金財務計畫，90-97年國庫超額撥補部分，於106年一次歸還國庫。 3.本計畫102年度預算非自償(國庫撥補)部分為0元。
科學工業園區管理局作業基金	99—108	95.25	1.40	0.17	3.42	90.26	1.行政院98年11月19日院臺科字第0980072361號函核定「中興新村高等研究園區籌設計畫」、行政院100年10月5日院臺科字1000052951號函核定「中興新村高等研究園區籌設計畫暨財務計畫(修正本)」。 2.102年度預算編列於「基金現金增資」科目3.42億元。
「國科會所屬園區實驗高級中學建設計畫」子計畫(一) 「設立國立中科實驗高級中學」	99—103	12.35	2.42	3.12	2.38	4.43	1.「國立中科實驗高級中學設校計畫」經行政院98年7月22日院臺教字第0980046012號函及教育部98年8月6日部授教中(二)字第0980127871號函核定。 2.「中部科學工業園區新增用地(供國立中科實驗高級中學設校使用)籌設計畫書」經行政院99年7月13日院臺科字第0990039895號函核定。 3.「國科會所屬園區實驗高級中學建設計畫」修正計畫經行政院100年12月13日院臺科字第1000065615號函核定。子計畫(一)「設立國立中科實驗高級中學」，期間自99年起至103年止。 4.本計畫102年度預算編列於「教學建築與設備」科目2.38億元。

本 頁 空 白

中部科學工業園
委辦經費
中華民國

委 辦 計 畫	計 畫 起 訖 年 度	委 辦 內 容	委 辦	
			經 常	
			用 人 費 用	業 務 費 用
合 計			30,937	16,679
1.5245300100 一般行政			9,482	-
(1)行政庶務業務委外案	102-102	客服及總機事務、文書、事務、財產管理及帳務處理工作。	8,114	-
(2)公務車輛駕駛人力勞務工作 委託外包	102-102	駕駛人力委託外包。	1,368	-
2.5245301000 園區業務推展			21,455	16,679
5245301020 投資推廣			11,452	7,446
(1)委託辦理中科產官學研相關 事項	102-102	辦理中科園區投資產業分析等週邊產官學研相關事項。	27	229
(2)委託辦理園區訪客接待服務	102-102	辦理園區訪客接待。	1,134	290
(3)辦理園區週年慶活動	102-102	辦理週年慶活動。	-	-
(4)委託辦理本局編印中科簡訊 、電子報等服務費用	101-101	辦理本局編印中科簡訊、電子報等服務。	442	1,158
(5)行政庶務業務委外案	102-102	協助業務推展業務、媒體公共關係行銷委外人力。	426	-
(6)101學年度科學工業園區人 才培育補助計畫品質管控工 作委辦案	100-102	協助三園區管理局辦理科學工業園區人才培育補助 計畫行政事務。	429	429
(7)科學工業園區研發精進產學 合作計畫委辦計畫	102-103	協助本局辦理科學工業園區研發精進產學合作計畫 行政事務	1,155	755
(8)專業及技術人才培訓計畫	102-102	辦理園區廠商專業及技術人才培訓。	1,035	1,035
(9)行政庶務業務委外案	102-102	行政、文書及事務管理業務委外人力。	426	-
(10)102學年度科學工業園區人 才培育補助計畫品質管控工 作委辦案	101-103	協助三園區管理局辦理科學工業園區人才培育補助 計畫行政事務。	144	145
(11)103學年度科學工業園區人 才培育補助計畫品質管控工 作委辦案	102-104	協助三園區管理局辦理科學工業園區人才培育補助 計畫行政事務。	144	145
(12)102年度高科技設備前瞻技 術發展計畫委託計畫辦公室 專業服務	102-102	引進高科技產業，帶動中部地區產業轉型與升級， 發揮產業發展之群聚綜效。	5,200	3,244
(13)行政庶務業務委外案	102-102	協助投資引進、招商說明、管理費收取等業務委外 。	852	-
(14)委託辦理園區廠商外貿通關 及保稅人才培訓	102-102	辦理園區廠商外貿通關及保稅人才培訓。	38	16
5245301021 環安行政			4,285	1,292

區管理局及所屬 分析表

102年度

單位：新台幣千元

經 費 之 用 途 分 析			
其 他 門	資 本 門	其 他 門	合 計
其 他	設 備 購 置	其 他	
4,412	-	-	52,028
-	-	-	9,482
-	-	-	8,114
-	-	-	1,368
4,412	-	-	42,546
3,900	-	-	22,798
131	-	-	387
76	-	-	1,500
706	-	-	706
-	-	-	1,600
-	-	-	426
-	-	-	858
860	-	-	2,770
-	-	-	2,070
-	-	-	426
-	-	-	289
-	-	-	289
2,100	-	-	10,544
-	-	-	852
27	-	-	81
502	-	-	6,079

中部科學工業園
委辦經費
中華民國

委 辦 計 畫	計 畫 起 訖 年 度	委 辦 內 容	委 辦	
			經 常	
			用 人 費 用	業 務 費 用
(1)辦理園區工安環保月系列活動計畫	102-102	委託辦理102年園區工安環保月系列活動計畫。	45	205
(2)辦理園區職業安全衛生管理輔導計畫	102-102	委託辦理102年職業安全衛生管理輔導計畫。	40	165
(3)辦理環保許可審查、污染總量管制及環境管理相關計畫	101-102	委託辦理101~102年所轄各園區環保許可審查、污染總量管制及環境管理相關計畫。	4,200	922
5245301022 工商行政			852	-
(1)行政庶務業務委外案	102-102	辦理企劃、安全防護、工商服務相關文書及事務管理等業務之委外人力。	426	-
(2)行政庶務業務委外案	102-102	協助史料館、圖書室等相關業務之委外人力。	426	-
5245301023 營建行政			2,982	186
(1)營建管理相關行政業務等委外人力	102-102	配合各園區開發，辦理營建管理相關行政業務等委外人力。	2,982	-
(2)節水技術輔導委辦計畫	102-102	委託辦理中部科學園區廠商節水技術輔導。	-	96
(3)電力安全技術輔導委辦計畫	102-102	委託辦理中部科學園區廠商電力安全技術輔導。	-	90
5245301024 建管行政			1,278	7,010
(1)行政庶務業務委外案	102-102	辦理建管行政事務及協助園區建築管理事務等業務。	426	-
(2)綠建築審查委託外審委辦計畫	102-102	辦理園區綠建築審查等業務。	-	100
(3)行政庶務業務委外案	102-102	辦理建管行政事務及園區土地租賃及財產管理等業務。	426	-
(4)行政庶務業務委外案	102-102	辦理建管行政事務及協助園區土地規劃雜項事務等業務。	426	-
(5)彰雲沿海鄰近濁水溪口之海洋環境調查研究案委辦計畫	100-102	辦理海域生態環境品質調查分析、濁水溪口淤沙、揚塵及地型變遷研究、放流水對彰雲沿海捕撈及養殖漁業影響研究、彰雲沿海海流與放流水影響範圍研究。	-	5,310
(6)新訂中部科學工業園區(台中基地)附近特定區計畫規劃案委辦計畫	92-102	委託台中市政府辦理申請新訂特定區計畫、都市計畫實質規劃作業。	-	1,500
(7)永續友善環境研討會	102-102	辦理創造永續生活環境及人性化園區設計研討會。	-	100
5245301026 高等研究園區開發業務			606	745
(1)委外服務費	102-102	公文檔案數位化委外服務費。	-	239
(2)辦理高等研究園區專業及技術人才培訓計畫	102-102	辦理園區廠商專業及技術人才培訓。	126	125

區管理局及所屬 分析表

102年度

單位：新台幣千元

經 費 之 用 途 分 析					
門	資	本	門	合	計
其	設	其	他		
他	備	他			
	購				
	置				
-	-	-	-	-	250
-	-	-	-	-	205
502	-	-	-	-	5,624
-	-	-	-	-	852
-	-	-	-	-	426
-	-	-	-	-	426
-	-	-	-	-	3,168
-	-	-	-	-	2,982
-	-	-	-	-	96
-	-	-	-	-	90
-	-	-	-	-	8,288
-	-	-	-	-	426
-	-	-	-	-	100
-	-	-	-	-	426
-	-	-	-	-	426
-	-	-	-	-	5,310
-	-	-	-	-	1,500
-	-	-	-	-	100
10	-	-	-	-	1,361
-	-	-	-	-	239
-	-	-	-	-	251

中部科學工業園
委辦經費
 中華民國

委 辦 計 畫	計 畫 起 訖 年 度	委 辦 內 容	委 辦	
			經 常	
			用 人 費 用	業 務 費 用
(3)委託辦理園區訪客接待服務	102-102	辦理園區訪客接待。	480	10
(4)高等研究園區推動綠色環境 委辦計畫	102-102	辦理園區內土地綠地使用規劃、綠色建築規劃及營 造低碳運輸規劃	-	371

區管理局及所屬 分析表

102年度

單位：新台幣千元

經 費 之 用 途 分 析			
其 他 門	資 本 門	其 他 門	合 計
其 他	設 備 購 置	其 他	
10	-	-	500
-	-	-	371

本 頁 空 白

附錄一

中部科學工業園區管理局

中部科學工業園區管理局

目次

中華民國 102 年度

	頁次
一、歲出計畫提要及分支計畫概況表-----	附 1-1
二、各項費用彙計表-----	附 1-28
三、人事費分析表-----	附 1-32
四、預算員額明細表-----	附 1-34
五、公務車輛明細表-----	附 1-38

行政院國家科學委員會中部科學工業園區管理局

歲出計畫提要及分支計畫概況表

經費門併計

中華民國102年度

單位：新臺幣千元

工作計畫名稱及編號	5245300100 一般行政	預算金額	201,008
-----------	-----------------	------	---------

計畫內容：

本計畫為配合園區發展，執行文書、印信、出納、庶務、法律事務、研究考核、公共關係、人事、會計及政風等業務。

預期成果：

1. 依規定程序及實現完成文書、印信、出納及庶務採購等業務。
2. 依法律及命令辦理年度歲計、會計業務。
3. 依法律及命令辦理年度人事任免、遷調、考核及訓練等人事管理有關業務。
4. 依法律及命令辦理政風業務。

分支計畫及用途別科目	預算金額	承辦單位	說明
01 人員維持	168,520	人事室	102年執行業務所需之員工相關待遇經費(職員117人,聘用5人,約僱1人,技工工友10人)。
0100 人事費	168,520		
0103 法定編制人員待遇	100,561		
0104 約聘僱人員待遇	4,063		
0105 技工及工友待遇	4,252		
0111 獎金	25,710		
0121 其他給與	2,128		
0131 加班值班費	6,148		
0143 退休離職儲金	11,336		
0151 保險	14,322		
02 基本行政工作維持	32,488	秘書室、會計室、人事室及政風室	本局秘書室、會計室、人事室及政風室辦理文書、出納、庶務、會計及人事等業務，所需經費包括：
0200 業務費	31,740		
0201 教育訓練費	85		1. 員工業務教育費25千元、訓練費60千元(5千元/人次*12人次)，合共計85千元。(0201)
0202 水電費	3,797		2. 辦公大樓所需水費87千元(7.25千元/月*12月)、電費3,710千元(309.16千元/月*12月)，合共計3,797千元。(0202)
0203 通訊費	3,000		3. 處理公務所需郵資840千元(70千元/月*12月)、通訊費2,160千元(180千元/月*12月)，合共計3,000千元。(0203)
0219 其他業務租金	3,138		4. 其它業務租金3,138千元：(0219)
0221 稅捐及規費	46		(1) 影印機等事務機器租金1,644千元(9.79千元/台*14台*12月)。
0231 保險費	1,776		(2) 公務車輛租金1,494千元(17.78千元/輛*7輛*12月)。
0250 按日按件計資酬金	50		5. 稅捐及規費46千元：(0221)
0251 委辦費	9,482		(1) 公務汽車牌照稅、燃料費計38千元(38千元/輛*1輛)。
0271 物品	1,173		(2) 機車牌照稅、燃料費計3千元(1千元/輛*3輛)。
0279 一般事務費	5,905		(3) 公務車1輛、機車3輛行照、定檢規費5千元。
0282 房屋建築養護費	249		
0283 車輛及辦公器具養護費	160		
0284 設施及機械設備養護費	1,585		
0291 國內旅費	912		
0294 運費	200		
0295 短程車資	24		
0299 特別費	158		

行政院國家科學委員會中部科學工業園區管理局
歲出計畫提要及分支計畫概況表

經資門併計

中華民國102年度

單位：新臺幣千元

工作計畫名稱及編號	5245300100 一般行政	預算金額	201,008
分支計畫及用途別科目	預算金額	承辦單位	說 明
0300 設備及投資	700		6.財產保險1,776千元：(0231)
0319 雜項設備費	700		(1)火災地震險1,600千元。
0400 獎補助費	48		(2)辦公設施財務保險120千元。
0475 獎勵及慰問	48		(3)公務車輛保險費56千元(公務汽車1輛*50千元+機車3輛*2千元)。
			7.辦理員工講座及消防講習講師鐘點費50千元(1.6千元/時*31時)。(0250)
			8.業務委外服務費9,482千元：(0251)
			(1)客服及總機事務工作(含每人制服10千元*2=20千元)872千元(36.33千元/人*2人*12月)。
			(2)駕駛人力1,368千元(38千元/人*3人*12月)。
			(3)文書、事務、帳務及財產管理業務7,242千元(35.5千元/人*17人*12月)。
			9.公務用文具紙張、環保衛生勞務及用品、會議用品、報章雜誌等費用，合共計570千元(47.5千元/月*12月)。(0271)
			10.政風民意問卷調查及宣導用品等費用100千元。(0271)
			11.汰換辦公用品及桌椅等120千元。(0271)
			12.公務車油料費383千元：(0271)
			(1)購買車輛62千元(油氣兩用車1輛*55.39公升*12月*33.1元+55.79公升*12月*20.9元=36千元，機車3輛*20.87公升*12月*34.6元=26千元)
			(2)租用車輛321千元(公務車7輛*115.46公升*12月*33.1元)。
			13.處理公務所需印刷、環境美化、誤餐及其他庶務等雜支計301千元。(0279)
			14.員工自強、文康及慶生等活動333千元(2.5千元/人*預算員額133人)。(0279)
			15.清潔維護工作2,240千元(186.7千元/月*12月)。(0279)
			16.辦公保全(24小時2哨及8小時1哨)，計2,940千元(35千元/人*7人*12月)。(0279)
			17.員工健康檢查91千元(3.5千元/人*26人)。(0279)

行政院國家科學委員會中部科學工業園區管理局

歲出計畫提要及分支計畫概況表

經資門併計

中華民國102年度

單位：新臺幣千元

工作計畫名稱及編號	5245300100 一般行政	預算金額	201,008
分支計畫及用途別科目	預算金額	承辦單位	說明
			18. 辦公大樓維護修繕費249千元。(0282) 19. 車輛養護費31千元：(0283) (1)公務汽車養護費滿四年26千元(26千元/輛*1輛)。 (2)機車養護費5千元(1.7千元/輛*3輛)。 20. 辦公器具養護費129千元(1.048千元/人*預算內職員【含約聘僱人員】員額123人)。(0283) 21. 辦公大樓設施機械養護費1,585千元：(0284) (1)辦公大樓電氣空調設施機具及相關設備維護保養費用970千元(80.8千元/月*12月)。 (2)辦公大樓電力、消防、昇降機、公共安全安檢，合共計615千元。 22. 員工國內出差旅費912千元(20人*2次*12月*1.9千元)。(0291) 23. 辦公相關器具運送、通行費、裝卸等費用200千元。(0294) 24. 短程洽公車資24千元(2千元/月*12月)。(0295) 25. 首長因公所需特別費158千元。(0299) 26. 雜項設備700千元：(0319) (1)購置辦公室、會議室、檔案室、採購中心等相關辦公OA設備150千元。 (2)傳真機、碎紙機、訂書機、裝訂機、投影機等事務機器250千元。 (3)置物櫃等辦公傢俱200千元。 (4)空調機械設備100千元。 27. 本局退休退職人員三節慰問金48千元(6千元/人*8人)。(0475)

行政院國家科學委員會中部科學工業園區管理局
歲出計畫提要及分支計畫概況表

經費門併計

中華民國102年度

單位：新臺幣千元

工作計畫名稱及編號	5245301020 投資推廣	預算金額	169,129
-----------	-----------------	------	---------

計畫內容：

1. 引進高科技產業，帶動中部地區產業轉型與升級，並形成產業發展之群聚整合效應。
2. 辦理園區事業高科技管制與通關自動化業務及園區事業有關保稅與進出口貿易業務。
3. 製作多媒體及平面宣傳資料，並於國際性刊物刊登園區形象廣告，提升園區國內外知名度，以吸引高科技產業至園區設廠。
4. 委請國內學術研究及訓練機構辦理多項專業技術訓練，結合園區廠商及國內學術研究機構辦理人才培訓；鼓勵廠商與學術研究機構進行產學合作創新計畫，利用學術研究機構之研發能量，推動科技產業升級。
5. 辦理園區資訊系統建立與網路管理、設備維護等業務，精進本局資訊系統與設備。
6. 高科技設備前瞻技術發展計畫依循現行「愛台十二建設」等政策方向，102年~105年第二期計畫持續爭取中。執行期間預計自102年1月1日起至105年12月31日止，申請計畫總經費10億元，分4年編列。

預期成果：

1. 預計高科技廠商進駐16家。
2. 預計辦理保稅品出區申請1,000件及高科技進出口簽證核發100件及管理費徵核業務1,200件。
3. 整體形象宣傳及企劃，提高園區國際知名度，辦理中科簡訊刊物12期，預計接待國內外訪客3,000人次。
4. 舉辦半導體及精密機械、光電及太陽能、科技經營管理等專業人才培訓計畫，預計培育700人次。
5. 提昇本局管理資訊應用系統功能，增進園區管理及服務效能；整合國科會與三科管局資源，達共享式資訊服務；並運用遠地備援服務，以達分散資安風險目的。
6. 高科技設備前瞻技術發展計畫預計吸引廠商投入4.2億研發經費，衍生國內專利數10件、國外專利數3件、研究報告8篇、研討會論文5篇、技術移轉1件、技術移轉收入100萬元。

分支計畫及用途別科目	預算金額	承辦單位	說明
01 投資外貿業務	3,117	投資組投資外貿科	辦理投資外貿服務相關業務，所需經費包括：
0200 業務費	3,036		
0250 按日按件計資酬金	993		1. 投資申請案複審會審查委員出席費80千元(2千元/人*5人*8次)、委辦案審查委員出席費12千元(2千元/人次*6人次)，合共計92千元。(0250)
0251 委辦費	1,320		2. 投資申請案審查費570千元(10千元/家*審查單位3家*19件)、辦理園區審議委員會委員審查費331千元(0.69千元/案*審查案8案*15人*4次)，合共計901千元。(0250)
0271 物品	5		3. 委辦費1,320千元：(0251)
0279 一般事務費	308		(1) 辦理中科園區投資產業分析等周邊產官學研究相關事項經費387千元。
0291 國內旅費	410		(2) 園區廠商外貿通關及保稅人才培訓費81千元。
0400 獎補助費	81		(3) 協助投資引進、招商說明會、管理費收取等業務委外人力852千元(35.5千元/人*2人*12月)。
0475 獎勵及慰問	81		4. 辦公所需物品、業務用文具紙張等計5千元。(0271)
			5. 一般事務費308千元：(0279)
			(1) 訂購產業情報、產業資訊及相關投資吸引策略資訊費及參加專業研討會等計200千元。

行政院國家科學委員會中部科學工業園區管理局

歲出計畫提要及分支計畫概況表

經資門併計

中華民國102年度

單位：新臺幣千元

工作計畫名稱及編號	5245301020 投資推廣	預算金額	169,129
分支計畫及用途別科目	預算金額	承辦單位	說明
02 業務推展業務	7,570	投資組業務推展科	(2)辦理園區外貿通關經營策略及業務革新研習經費計20千元。 (3)與縣市政府或工商策進會等機構合辦招商說明會60千元。 (4)辦理高科技產業論壇或研討會28千元。 6.員工國內出差旅費410千元(6人*3次*12月*1.9千元)。(0291) 7.辦理園區育成中心培育優質廠商獎勵金81千元。(0475)
0200 業務費	7,375		提高我國國際形象及知名度，強化敦親睦鄰，建立公共關係以行銷中科，接待來訪貴賓及國內外廠商，並提供園區訪客諮詢以及接待服務等業務，所需經費包括：
0203 通訊費	140		1. 中科簡訊及業務用郵寄費40千元。(0203)
0250 按日按件計資酬金	290		2. 聯繫國內外科技組織及姐妹園區業務用郵電及電話費100千元(8.33千元/月*12月)。(0203)
0251 委辦費	4,232		3. 委辦案審查委員出席費20千元(2千元/人次*10人次)。(0250)
0261 國際組織會費	150		4. 中科簡訊稿費270千元(22.5千元/月*12月)。(0250)
0262 國內組織會費	80		5. 委辦費4,232千元：(0251)
0271 物品	30		(1)委託辦理園區訪客接待服務費用1,500千元。
0279 一般事務費	1,565		(2)辦理園區周年慶活動費用706千元。
0291 國內旅費	228		(3)委託辦理本局編印中科簡訊、電子報等服務費用1,600千元。
0292 大陸地區旅費	176		(4)協助業務推展業務、媒體公共關係行銷委外人力426千元(35.5千元/人*1人*12月)。
0293 國外旅費	484		6. 繳納AURP、IASP及ASPA國際組織年費150千元。(0261)
0300 設備及投資	100		7. 繳納中華工商協進會等國內科技組織年費80千元。(0262)
0319 雜項設備費	100		8. 業務用文具紙張及用品30千元。(0271)
0400 獎補助費	95		9. 多媒體及平面宣傳資料270千元。(0279)
0437 對國內團體之捐助	95		10. 辦理園區周年慶活動雜支費用100千元。(0279)
			11. 贈送來賓紀念品製作費600千元。(0279)
			12. 接待外賓及公務便餐545千元。(0279)

行政院國家科學委員會中部科學工業園區管理局

歲出計畫提要及分支計畫概況表

經資門併計

中華民國102年度

單位：新臺幣千元

工作計畫名稱及編號	5245301020 投資推廣	預算金額	169,129
分支計畫及用途別科目	預算金額	承辦單位	說明
			13. 辦理敦親睦鄰活動及相關費用50千元。(0279) 14. 員工國內出差旅費228千元(5人*2次*12月*1.9千元)。(0291) 15. 參訪大陸高科技園區及招商事宜176千元(2人5天)。(0292) 16. 參加世界科學園區協會(IASP)年會及拜訪姐妹園區132千元(1人8天)。(0293) 17. 參加世界研究園區(AURP)年會暨拜訪高科技研究機構及廠商123千元(1人7天)。(0293) 18. 參加亞洲科學園區協會(ASPA)年會及拜訪高科技研究機構105千元(1人7天)。(0293) 19. 參加日本北九州台灣科學園區研討會124千元(2人5天)。(0293) 20. 本局辦理形象宣傳、公共關係及訪客接待所需設備設施及攝錄影設備100千元。(0319) 21. 補助政府立案核准之國內民間社團及財團法人(含政黨、學術團體、文化公益事業機構等)辦理與園區相關之敦親睦鄰活動等費用95千元。(0437)
03 產學研發	41,492	投資組產學研發科	辦理創新技術研發獎助、人才培育及產學合作等相關業務，所需經費包括：
0200 業務費	7,119		1. 創新技術產學研發獎助申請案審查委員出席費24千元(2千元/人*12人次)。(0250)
0250 按日按件計資酬金	24		
0251 委辦費	6,702		2. 委辦費6,702千元：(0251)
0262 國內組織會費	10		(1) 園區廠商光電技術、精密機械、半導體技術、生物技術、數位及通訊、電腦3C整合應用人才委外培訓費2,070千元。
0279 一般事務費	79		
0291 國內旅費	304		
0400 獎補助費	34,373		(2) 協助辦理行政、文書及事務管理業務委外人力426千元(35.5千/人*1人*12月)。
0430 政府機關間之補助	4,277		
0437 對國內團體之捐助	17,750		(3) 辦理技專院校及大學人才培育補助課程籌辦費1,436千元。
0438 對私校之獎助	11,806		
0475 獎勵及慰問	540		(4) 科學工業園區研發精進產學合作計畫委辦費2,770千元。
			3. 繳納國內科技組織團體會費10千元。(0262)
			4. 辦理創新產品獎、研發成效獎及高科技設備研發成果發表會與研討會計39千元。(0279)
			5. 海外高科技人才延攬文宣及規劃等相關經費30

行政院國家科學委員會中部科學工業園區管理局

歲出計畫提要及分支計畫概況表

經資門併計

中華民國102年度

單位：新臺幣千元

工作計畫名稱及編號	5245301020 投資推廣	預算金額	169,129
分支計畫及用途別科目	預算金額	承辦單位	說明
			千元。(0279)
			6.業務用印刷、誤餐費及雜支等計10千元。(0279)
			7.員工國內出差旅費274千元(4人*3次*12月*1.9千元)。(0291)
			8.創新技術產學研發申請案審查委員出席交通費30千元(1.2千元/人次*5人*5次)。(0291)
			9.補助公立學校辦理101、102學年度科學園區人才培育補助計畫1,926千元。(0430)
			10.補助公立學校辦理科學工業園區研發精進產學合作計畫2,351千元。(0430)
			11.補助國內民間團體辦理科學工業園區研發精進產學合作計畫17,750千元。(0437)
			12.補助私立學校辦理101、102學年度科學園區人才培育補助計畫6,320千元。(0438)
			13.補助私立學校辦理科學工業園區研發精進產學合作計畫5,486千元。(0438)
			14.創新產品獎及研發成效獎5-8件獎勵金計540千元。(0475)
04 資訊業務	20,431	投資組資訊服務科	辦理資訊系統建立與網路管理、設備維護等相關業務，所需經費包括：
0200 業務費	18,812		1.員工業務教育費60千元。(0201)
0201 教育訓練費	60		2.資訊專線月租費240千元(20千元/月*12月)。(0203)
0203 通訊費	240		3.資訊委外服務(含系統系統維護)15,000千元。(0215)
0215 資訊服務費	17,966		4.國科會等機關共用性系統平台維護分攤費2,966千元。(0215)
0250 按日按件計資酬金	8		5.資訊評選委員出席費8千元(2千元/人*4人*1案)。(0250)
0271 物品	300		6.隨身碟、空白光碟片、資訊耗材報表紙、碳粉匣、墨水匣、資訊書刊雜誌等，合共計300千元。(0271)
0279 一般事務費	10		7.業務用印刷、誤餐費及雜支等計10千元。(0279)
0291 國內旅費	228		8.員工國內出差旅費228千元(5人*2次*12月*1.9千元)。(0291)
0300 設備及投資	1,619		9.磁碟陣列、資安及伺服器等電腦週邊設備10千
0306 資訊軟硬體設備費	1,619		

行政院國家科學委員會中部科學工業園區管理局
歲出計畫提要及分支計畫概況表

經資門併計

中華民國102年度

單位：新臺幣千元

工作計畫名稱及編號	5245301020 投資推廣	預算金額	169,129
分支計畫及用途別科目	預算金額	承辦單位	說明
05 高科技設備前瞻技術發展計畫	96,519	投資組產學研發科	元。(0306) 10. 資訊系統精進及軟體授權200千元。(0306) 11. 科學園區廠商共用性資訊服務系統開發建置案1,409千元。(0306) 為鼓勵科學園區為主的高科技產業發展前瞻設備整合，投入技術研發，以提升國內精密設備廠商技術水準，培育研發人才。102~105年度預計編列經費440,000千元，本年度編列96,519千元。
0200 業務費	10,544		
0251 委辦費	10,544		
0400 獎補助費	85,975		
0437 對國內團體之捐助	85,975		1. 委託辦理高科技設備前瞻技術發展計畫專案計畫辦公室費10,544千元。(0251) 2. 補助前瞻性材料技術及設備研發計畫1-2案13,584千元。(0437) 3. 補助前瞻性製程技術及設備研發計畫4-5案39,398千元。(0437) 4. 補助前瞻性封裝技術及設備研發計畫1案10,674千元。(0437) 5. 補助前瞻性精密機械與測試技術及設備研發計畫1-3案22,319千元。(0437)

行政院國家科學委員會中部科學工業園區管理局

歲出計畫提要及分支計畫概況表

經費門併計

中華民國102年度

單位：新臺幣千元

工作計畫名稱及編號	5245301021 環安行政	預算金額	8,082
-----------	-----------------	------	-------

計畫內容：

1. 督導事業單位落實勞工法令，提供法令諮詢，促進勞資關係和諧。
2. 推動園區勞工福利及就業等服務，提昇勞動素質。
3. 加強勞動檢查，辦理工安宣導，預防職業災害發生。
4. 積極推動安全衛生促進計畫，協助事業單位強化自主管理機制，落實自主檢查，建構安全衛生管理系統。
5. 辦理廠商固定污染源許可、水污染防治措施計畫、排放許可證、事業廢棄物清理計畫書及再利用審查，污染總量管制及事業污染防制設施輔導查核等工作。

預期成果：

1. 依據勞動基準法及性別工作平等法等相關法規，輔導事業單位依法辦理提撥勞工退休金、召開勞資會議、訂定工作規劃、職工福利、兩性工作平等措施，並結合其他單位辦理勞工福利及就業活動計6場次；推動職場健康促進計畫及輔導園區員工診所營運。
2. 依據勞工安全衛生法相關法規，實施勞動檢查100家廠次，並舉辦工安環保月系列活動。
3. 依據空氣污染防治法、水污染防治法及廢棄物清理法等相關法規，辦理事業污染排放總量管制及各項環保許可文件及污染防治計畫書審查、污染防制巡查輔導作業等計200件。

分支計畫及用途別科目	預算金額	承辦單位	說明
01 勞工業務	823	環安組勞工行政科	辦理勞工行政、勞工福利及勞資關係促進等業務，所需經費包括：
0200 業務費	784		1. 業務用郵電雜支1千元(0.08千元/月*12月)。(0203)
0203 通訊費	1		
0250 按日按件計資酬金	44		2. 兩性工作平等、模範勞工審查、各項勞工文康育樂活動評審、勞資爭議案件等審查外聘審查委員出席費34千元(2千元/人次*17人次)及審查費10千元(按件計酬0.7千元/件*10件+按字計酬1千元/件*3件)。(0250)
0279 一般事務費	511		3. 辦理就業博覽會徵才活動、模範勞工表揚、中科電影院、五一勞動節慶祝活動暨球類競賽、勞工藝文講座等相關活動511千元。(0279)
0291 國內旅費	228		4. 員工國內出差旅費228千元(5人*2次*12月*1.9千元)。(0291)
0400 獎補助費	39		5. 提供托兒設施及措施補助10千元。(0437)
0437 對國內團體之捐助	38		6. 補助與科學工業業務相關並經主管機關核准立案登記之職業團體，推動園區公益及勞工相關法令宣導活動28千元。(0437)
0476 其他補助及捐助	1		7. 提供兩性工作平等訴訟補助1千元。(0476)
02 勞動檢查	1,005	環安組勞動檢查科	辦理園區勞動檢查、勞工安全衛生業務，所需經費包括：
0200 業務費	961		1. 員工業務教育費8千元、訓練費8千元(2千元/人次*4人次)，合共計16千元。(0201)
0201 教育訓練費	16		
0203 通訊費	74		2. 業務用郵電雜支2千元(0.166千元/月*12月)。(0203)
0231 保險費	10		
0250 按日按件計資酬金	159		3. 行動辦公室上網服務功能月租費72千元。(0203)
0251 委辦費	455		
0271 物品	45		4. 辦理勞工安全相關宣導(工安環保月、健康促

行政院國家科學委員會中部科學工業園區管理局

歲出計畫提要及分支計畫概況表

經資門併計

中華民國102年度

單位：新臺幣千元

工作計畫名稱及編號	5245301021 環安行政	預算金額	8,082
分支計畫及用途別科目	預算金額	承辦單位	說明
0279 一般事務費	11		進等)活動保險費10千元。(0231)
0284 設施及機械設備養護費	9		5.危險性機械設備及危險性工作場所等審查專家出席費84千元(2千元/人次*42人次)。(0250)
0291 國內旅費	182		6.辦理勞工安全衛生宣導會及工安環保月等活動
0300 設備及投資	30		講師鐘點費24千元(1.6千元/時*15時)。(0250)
0304 機械設備費	30		
0400 獎補助費	14		7.危險性機械設備及危險性工作場所等審查專家審查費51千元(按字計酬3.4千元/件*15件)。(0250)
0475 獎勵及慰問	14		8.委辦費455千元：(0251) (1)辦理園區工安環保月系列活動計畫250千元。 (2)辦理園區職業安全衛生管理輔導計畫205千元。
			9.業務用圖書及文具紙張等費用10千元。(0271)
			10.安衛檢查用物品(工作服、防護衣、防護具)35千元。(0271)
			11.辦理勞工安全衛生宣導會及工安環保月等活動費用11千元。(0279)
			12.勞工安全衛生儀器設備養護費9千元。(0284)
			13.員工國內出差旅費182千元(4人*2次*12月*1.9千元)。(0291)
			14.勞工安全衛生檢查用儀器等設備30千元。(0304)
			15.園區勞工安全衛生優良人員選拔表揚獎金14千元。(0475)
03 環境保護	6,254	環安組環境保護科	辦理園區環境保護業務，所需經費包括：
0200 業務費	5,982		1.員工業務教育費5千元、訓練費5千元(5千元/人次*1人次)，合共計10千元。(0201)
0201 教育訓練費	10		2.業務用郵電雜支2千元(0.166千元/月*12月)。(0203)
0203 通訊費	2		
0250 按日按件計資酬金	11		3.法律諮詢顧問費2千元(2千元/案*1案)。(0250)
0251 委辦費	5,624		
0291 國內旅費	335		4.環保業務專家學者出席費2千元(2千元/人次*1人次)。(0250)
0400 獎補助費	272		5.環保業務專家學者審查費7千元(按字計酬0.7千元/件*10件)。(0250)
0437 對國內團體之捐助	257		
0475 獎勵及慰問	15		6.委託辦理環保許可審查、污染總量管制及環境

行政院國家科學委員會中部科學工業園區管理局
歲出計畫提要及分支計畫概況表

經資門併計

中華民國102年度

單位：新臺幣千元

工作計畫名稱及編號	5245301021 環安行政	預算金額	8,082
分支計畫及用途別科目	預算金額	承辦單位	說 明
			管理相關計畫5,624千元。(0251) 7.員工國內出差旅費335千元(7人*2.1次*12月*1.9千元)。(0291) 8.補助與環境保護或環境工程相關之學會或協會等團體辦理學術研討會、教育宣導或環保論壇活動等費用257千元。(0437) 9.園區環保優良人員表揚獎金15千元。(0475)

行政院國家科學委員會中部科學工業園區管理局

歲出計畫提要及分支計畫概況表

經費門併計

中華民國102年度

單位：新臺幣千元

工作計畫名稱及編號	5245301022 工商行政	預算金額	1,739
-----------	-----------------	------	-------

計畫內容：

1. 辦理園區未來發展策略、營運方向等相關研究計畫，規劃園區未來願景及目標。
2. 強化企劃與考核功能，落實為民服務理念與認知，建構顧客導向的政府服務。
3. 配合園區發展，執行相關法制業務。
4. 定期辦理園區廠商訪視工作，協助解決廠商問題，以提升廠商滿意度。
5. 辦理公司及園區事業登記、設備投資抵減審核、動產抵押信託占有登記、工商服務業入區作業登記。
6. 辦理園區災害防救、民防組訓演習、園區安全維護督導、軍警政協調、分支單位座談會及維安執行小組會議事項。
7. 辦理民防教育宣導、民防組訓演習、園區災害防救作業手冊編修、園區安全防護設備維護。

預期成果：

1. 預期廠商滿意度達75%。
2. 加速業務革新與工作簡化，可有效提升行政效率。
3. 強化企劃管考作業，提升為民服務效能及作業程序。
4. 規劃園區發展策略，可確實擬定願景並有效達成目標。
5. 迅速辦理公司及園區事業登記、稅捐減免審核、資格證明等案件，健全單一窗口機制提昇服務效率。
6. 查核園區廠商之財務報表及提供財稅諮詢服務。
7. 定期辦理園區廠商之經營概況調查及相關工廠調查，確實掌握工廠運作狀況。
8. 預計辦理保稅品出區申請1,000件及高科技進出口簽證核發100件及管理費徵核業務1,200件。
9. 完成園區民防訓練，精進服勤技能。
10. 定期辦理民防組訓演習，藉以提升廠商自衛自救功能。

分支計畫及用途別科目	預算金額	承辦單位	說明
01 企劃作業	237	工商組企劃研考科	辦理園區發展策略之規劃與推動，本局施政計畫之擬訂、公務概算彙編作業及法制業務等，所需經費包括：
0200 業務費	237		
0250 按日按件計資酬金	5		1. 舉辦專題演講講師費5千元(1.6千元/時*3小時*1場)。(0250)
0271 物品	8		2. 辦公所需物品、業務用文具等計8千元。(0271)
0279 一般事務費	19		3. 辦理本局作業手冊編印19千元(190本*0.1千元)。(0279)
0291 國內旅費	205		4. 員工國內出差旅費205千元(9人*1次*12月*1.9千元)。(0291)
02 安全防護	1,324	工商組安全防護科	辦理園區服務業經營輔導、園區安全防護、倉儲物流中心業務，所需經費包括：
0200 業務費	1,279		
0203 通訊費	59		1. 業務用郵電雜支17千元(1.4千元/月*12月)。(0203)
0250 按日按件計資酬金	74		2. 衛星電話月租費18千元(1.5千元/月*12月)；台中園區及虎尾園區地震儀簡訊門號月租費24千元(2千元/月*12月)。(0203)
0251 委辦費	852		3. 支付法律顧問費20千元(20千元*1案)。(0250)
0271 物品	105		4. 辦理倉儲物流中心評估作業外聘委員出席費8千元(2千元/人*4人)。(0250)
0279 一般事務費	95		5. 災害防救輔導或演練資料審查出席費6千元(2千元/人*3人)。(0250)
0284 設施及機械設備維護費	3		6. 災害防救講習講師費10千元(1.6千元/小時*6時)。(0250)
0291 國內旅費	91		
0400 獎補助費	45		
0475 獎勵及慰問	45		

行政院國家科學委員會中部科學工業園區管理局

歲出計畫提要及分支計畫概況表

經資門併計

中華民國102年度

單位：新臺幣千元

工作計畫名稱及編號	5245301022 工商行政	預算金額	1,739
分支計畫及用途別科目	預算金額	承辦單位	說明
03 工商服務	178	工商組工商管理科	7. 舉辦全園區民防演習講師費10千元(1.6千元/小時*6時)。(0250) 8. 配合工安環保月舉辦緊急應變通報及安全聯防演習講師費10千元(1.6千元/小時*6時)。(0250) 9. 舉辦園區工商服務業座談講師費10千元(1.6千元/小時*6時)。(0250) 10. 委辦費852千元：(0251) (1) 辦理工商服務、安全防護相關文書及事務管理等業務之委外人力426千元(35.5千元/人*1人*12月)。 (2) 協助史料館、圖書館等相關業務之委外人力426千元(35.5千元/人*1人*12月)。 11. 物品105千元：(0271) (1) 業務用圖書及文具紙張1千元。 (2) 圖書室購買期刊報紙及圖書等費用100千元。 (3) 史料館所需物品、佈置等費用計4千元(圖表、相片編製裱褙掛置及佈置物品費用)。 12. 一般事務費95千元：(0279) (1) 舉辦災害防護講習5千元。 (2) 舉辦緊急應變通報及安全聯防演習20千元。 (3) 輔導廠商安全防護經費1千元。 (4) 安全聯防會議2千元。 (5) 業務用印刷2千元。 (6) 舉辦園區工商服務業座談65千元。 13. 緊急應變器材維護3千元。(0284) 14. 員工國內出差旅費91千元(4人*1次*12月*1.9千元)。(0291) 15. 園區優良保全表揚獎勵金45千元。(0475)
0200 業務費	178		辦理園區事業工商登記、營運輔導與管理、財務狀況之查核，園區事業減免稅捐相關證明之核發、外籍聘僱申辦、西大墩窯養護等業務，所需經費包括：
0203 通訊費	1		1. 業務用郵電雜支1千元。(0203)
0231 保險費	5		2. 辦理西大墩窯出土文物保險續保5千元。(0231)
0250 按日按件計資酬金	34		
0271 物品	1		

行政院國家科學委員會中部科學工業園區管理局
歲出計畫提要及分支計畫概況表

經資門併計

中華民國102年度

單位：新臺幣千元

工作計畫名稱及編號	5245301022 工商行政	預算金額	1,739
分支計畫及用途別科目	預算金額	承辦單位	說明
0279 一般事務費	52		3. 法律顧問費2千元。(0250)
0284 設施及機械設備養護費	11		4. 舉辦產業創新條例、公司法規、財務決算書表申報、財務會計準則公報、稅務、工廠登記法規及工廠校正等講習講師費1.6千元/小時*20小時=32千元。(0250)
0291 國內旅費	74		5. 工商服務用圖書及文具紙張1千元。(0271) 6. 一般事務費52千元：(0279) (1) 舉辦產業創新條例、公司法規、財務決算書表申報、財務會計準則公報、稅務、工廠登記法規及工廠校正講習3.6千元*10場=36千元。 (2) 法制業務所需軟體資料庫使用費12千元。 (3) 辦理工制講習會4千元(4千元*1場)。 7. 西大墩窯及二林園區文化遺址養護工作11千元。(0284) 8. 國內旅費74千元：(0291) (1) 員工國內出差旅費68千元(3人*1次*12月*1.9千元)。 (2) 工商講習會講師交通費4千元(2千元/人*2場)。 (3) 法制研討會講師交通費2千元(2千元/場*1場)。

行政院國家科學委員會中部科學工業園區管理局
歲出計畫提要及分支計畫概況表

經資門併計

中華民國102年度

單位：新臺幣千元

工作計畫名稱及編號	5245301023 營建行政	預算金額	4,003
計畫內容：	<p>1. 辦理中科園區廠商節水、電力安全技術輔導。 2. 辦理各項工程事務用文具、紙張、郵電、印刷及員工專業訓練、研討、出差、考察等。</p>		
	<p>預期成果： 1. 提升中科園區廠商節水效能及用電安全。 2. 提升營建行政管理效率，如期完成各項公共工程建設，提供良好的產業園區環境。</p>		
分支計畫及用途別科目	預算金額	承辦單位	說明
01 營建工程管理	4,003	營建組建築工程科、土木工程科、養護工程科	辦理園區公共設施開發及維護等營建管理業務，所需經費包括：
0200 業務費	3,985		1. 員工業務教育費18千元、訓練費18千元(6千元/人次*3人次)，合共計36千元。(0201)
0201 教育訓練費	36		2. 公務汽車1輛牌照稅及燃料稅20千元。(0221)
0221 稅捐及規費	25		3. 公務車1輛行照及定檢規費5千元。(0221)
0231 保險費	50		4. 公務汽車保險費50千元(1輛*50千元)。(0231)
0250 按日按件計資酬金	209		5. 法律諮詢顧問費175千元(35千元/案*5案)。(0250)
0251 委辦費	3,168		6. 評審委員出席費18千元(2千元/人次*3人*3次)。(0250)
0271 物品	67		7. 舉辦營建工程安全衛生、施工品質、管理及文化藝術等相關講習、研討會講座鐘點費16千元(1.6千元/時*10時)。(0250)
0279 一般事務費	92		8. 委辦費3,168千元：(0251)
0283 車輛及辦公器具養護費	32		(1) 配合園區開發，辦理營建管理相關行政業務等委外人力2,982千元(35.5千元/人*7人*12月)。
0291 國內旅費	306		(2) 委託辦理廠商節水技術輔導96千元。
0300 設備及投資	18		(3) 委託辦理廠商電力安全技術輔導90千元。
0319 雜項設備費	18		9. 業務用文具、工具及用品、紙張及營建相關書籍雜誌費8千元。(0271)
			10. 業務用安全鞋、反光背心等工地現勘設備8千元。(0271)
			11. 公務車油料費51千元(公務車1輛*122.1公升*12月*34.6元)。(0271)
			12. 業務用印刷、影印、圖簿文件曬圖費、拍照用印刷及沖刷費4千元。(0279)
			13. 辦理園區工地安全衛生、施工品質管理相關講習或研討會，辦理水、電、天然氣供應協調及緊急聯繫等業務相關費用10千元。(0279)
			14. 辦理園區綠美化景觀競賽活動業務相關費用78千元。(0279)

行政院國家科學委員會中部科學工業園區管理局
歲出計畫提要及分支計畫概況表

經資門併計

中華民國102年度

單位：新臺幣千元

工作計畫名稱及編號	5245301023 營建行政	預算金額	4,003
分支計畫及用途別科目	預算金額	承辦單位	說明
			15. 公務汽車養護費滿四年未滿六年32千元(32千元/輛*1輛)。(0283) 16. 員工國內出差旅費296千元(13人*1次*12月*1.9千元)。(0291) 17. 辦理技術服務評選等專家學者交通費10千元(5人*1次*2千元)。(0291) 18. 營建工程管理業務用設備計18千元(雷射測距儀18千元/台*1台)。(0319)

行政院國家科學委員會中部科學工業園區管理局
歲出計畫提要及分支計畫概況表

經資門併計

中華民國102年度

單位：新臺幣千元

工作計畫名稱及編號	5245301024 建管行政	預算金額	10,415
-----------	-----------------	------	--------

計畫內容：

1. 辦理園區土地及廠房等不動產管理。
2. 辦理園區都市計畫及土地使用規劃業務。
3. 辦理台中、虎尾、后里及二林園區之建築管理。
4. 辦理園區開發及營運管理事項。

預期成果：

1. 管理園區土地與建築物，保障本局之產權完整與收益。
2. 園區暨其他土地使用更新及發展規劃事宜。
3. 依法辦理供公眾使用建築物安檢。
4. 順利推動建管相關業務。
5. 提供園區廠商營運服務。

分支計畫及用途別科目	預算金額	承辦單位	說明
01 建管規劃管理	8,632	建管組規劃建管科	辦理園區建築管理等相關業務，所需經費包括：
0200 業務費	8,632		1. 員工業務教育費8千元、訓練費10千元(10千元/人次*1人次)，合共計18千元。(0201)
0201 教育訓練費	18		2. 業務用郵電雜支費6千元(0.5千元/月*12月)。(0203)
0203 通訊費	6		3. 建管資訊及維護系統操作600千元。(0215)
0215 資訊服務費	600		4. 加強山坡地雜項執照審查專家學者出席費40千元(2千元/人次*20人次)。(0250)
0250 按日按件計資酬金	140		5. 升降設備委託複檢100千元(0.8千元/件*125件)。(0250)
0251 委辦費	7,436		6. 委辦費7,436千元：(0251)
0271 物品	17		(1) 行政事務文書及協助園區建築管理事務人員426千元(35.5千元/人*1人*12月)。
0279 一般事務費	5		(2) 綠建築審查委託外審100千元。
0291 國內旅費	410		(3) 建管研討會100千元。
			(4) 彰雲沿海調查案5,310千元。
			(5) 台中特定區計畫實質規劃作業相關代辦費，依合約事項所需支應經費編列1,500千元。
			7. 業務用文具紙張、購置建管相關專業書籍資料，及因應業務需要之防護用品等相關費用約需17千元。(0271)
			8. 一般事務費5千元：(0279)
			(1) 業務用印刷、圖簿文件曬圖費、拍照用印刷及沖刷費2千元。
			(2) 辦理業務相關會議及現勘誤餐費3千元。
			9. 國內出差旅費410千元(6人*3次*12月*1.9千元)。(0291)
02 財產登記與管理	894	建管組地政租賃科	辦理園區財產登記等相關業務，所需經費包括：
0200 業務費	874		1. 員工業務教育費8千元、訓練費10千元(10千元/人次*1人次)，合共計18千元。(0201)
0201 教育訓練費	18		2. 協助處理行政事務及園區土地租賃及財產管理人員426千元(35.5千元/人*1人*12月)。(0251)
0251 委辦費	426		

行政院國家科學委員會中部科學工業園區管理局
歲出計畫提要及分支計畫概況表

經資門併計

中華民國102年度

單位：新臺幣千元

工作計畫名稱及編號	5245301024 建管行政	預算金額	10,415
分支計畫及用途別科目	預算金額	承辦單位	說 明
0271 物品	15)
0279 一般事務費	5		3.業務用文具紙張、訂購地政相關專業書籍及資料，及因應業務需要之防護用品等相關費用約需15千元。(0271)
0291 國內旅費	410		4.一般事務費5千元：(0279)
0300 設備及投資	20		(1)業務用印刷、圖簿文件曬圖費、拍照用印刷及沖刷費1千元。
0319 雜項設備費	20		(2)辦理業務相關會議及現勘誤餐費4千元。
03 交通規劃管理	889	建管組交通規劃科	5.國內出差旅費410千元(6人*3次*12月*1.9千元)。(0291)
0200 業務費	889		6.土地勘查及財產管理檢查業務用所需攝影設備20千元(20千元/台*1台)。(0319)
0201 教育訓練費	18		辦理園區交通規劃管理等相關業務，所需經費包括：
0203 通訊費	4		1.員工業務教育費8千元、訓練費10千元(10千元/人次*1人次)，合共計18千元。(0201)
0250 按日按件計資酬金	10		2.業務用郵電雜支費4千元。(0203)
0251 委辦費	426		3.辦理交通安全講習講師費10千元(1.6千元/時*3小時*2次)。(0250)
0271 物品	15		4.行政事務及協助園區土地規劃雜項事務人員426千元(35.5千元/人*1人*12月)。(0251)
0279 一般事務費	6		5.業務用文具紙張及訂購土地使用或交通規劃等相關專業書籍及資料相關費用5千元。(0271)
0291 國內旅費	410		6.交通現況相關調查及防護用品配備10千元。(0271)
			7.一般事務費6千元：(0279)
			(1)業務用印刷、圖簿文件曬圖費、拍照用印刷及沖刷費2千元。
			(2)辦理交通安全講習及交通改善座談會等業務相關費用4千元。
			8.國內出差旅費410千元(6人*3次*12月*1.9千元)。(0291)

行政院國家科學委員會中部科學工業園區管理局

歲出計畫提要及分支計畫概況表

經費門併計

中華民國102年度

單位：新臺幣千元

工作計畫名稱及編號	5245301026 高等研究園區開發業務	預算金額	105,003
-----------	-----------------------	------	---------

計畫內容：

1. 辦理園區投資與研究機構之引進及審查、科技人才培訓、研發獎助、資訊業務之規劃管理及推動。
2. 辦理勞工行政、勞動檢查及環境保護相關業務，輔導事業單位依法辦理提撥勞工退休金、召開勞資會議、訂定職工福利、性別工作平等等措施，實施勞動檢查，執行環境品質監測、污染排放總量管制及各項環保許可文件審查。
3. 辦理公司及園區事業登記，設備投資抵減審核、動產抵押信託佔有登記、工商服務業入區作業登記。
4. 辦理園區安全防護推動、執行與訓練等業務。
5. 辦理園區土地使用更新、發展規劃及相關營建工程業務。
6. 辦理研考業務與園區發展政策、策略及法制業務之規劃及推動，使中興新村在維持既有都市紋理與優質生活環境之前提下，透過轉型為高等研究園區，引進創新研發能量，帶動中部地區產業朝高值化之發展，達成愛台12建設-推動中部高科技產業創新走廊之政策目標。

預期成果：

1. 廠商投入研發50億元/年。
2. 地區消費支出30億元/年。
3. 引進就業人口13,000人，居住11,000人。
4. 預期引進潛在廠商250家，每年投入研發金額約50億元，每年為區域增加之研發產值約86億元。
5. 可提升就業機會、帶動地方經濟發展，並透過研發創新、文化資產保存及生態城市之引進，再創中興新村發展新契機；帶領台灣產業朝高質化發展，培養國家頂尖研究人才。

分支計畫及用途別科目	預算金額	承辦單位	說明
01 人員維持	78,140	人事室	1. 102年執行業務所需之員工相關待遇經費(職員16人，聘用2人、僱用10人，技工工友66人)。
0100 人事費	78,140		2. 清潔隊隊員及清潔車駕駛清潔獎金3,024千元。
0103 法定編制人員待遇	10,179		。
0104 約聘僱人員待遇	6,274		
0105 技工及工友待遇	28,199		
0111 獎金	13,849		
0121 其他給與	1,411		
0131 加班值班費	2,415		
0143 退休離職儲金	8,527		
0151 保險	7,286		
02 基本行政工作維持	4,764	秘書室	配合園區發展執行文書、印信、出納、庶務、法律事務、研究考核、公共關係、會計及政風業務，所需經費包括：
0200 業務費	4,475		1. 辦公室所需水費57千元(4.75千元/月*12月)、電費582千元(48.5千元/月*12月)，合共計639千元。(0202)
0202 水電費	639		2. 業務用郵電雜支537千元(44.8千元/月*12月)。(0203)
0203 通訊費	537		3. 其它業務租金704千元：(0219)
0219 其他業務租金	704		(1) 影印機等事務機器租金120千元(5千元/台*2台*12月)。
0221 稅捐及規費	4		(2) 電子保全租金80千元。
0231 保險費	160		(3) 公務車輛租金504千元(21千元/輛*2輛*12
0250 按日按件計資酬金	44		
0251 委辦費	239		
0271 物品	416		
0279 一般事務費	369		
0282 房屋建築養護費	340		
0283 車輛及辦公器具養護	28		

行政院國家科學委員會中部科學工業園區管理局

歲出計畫提要及分支計畫概況表

經資門併計

中華民國102年度

單位：新臺幣千元

工作計畫名稱及編號	5245301026 高等研究園區開發業務	預算金額	105,003
分支計畫及用途別科目	預算金額	承辦單位	說明
費			月)。
0284 設施及機械設備養護費	271		4.稅捐及規費4千元：(0221)
費			(1)公務機車牌照稅、燃料費計2千元(1千元/輛*2輛)。
0291 國內旅費	684		(2)公務機車行照、定檢規費計2千元(1千元/輛*2輛)。
0294 運費	40		
0300 設備及投資	241		
0319 雜項設備費	241		5.辦公室、公共場所投保火險、地震險、意外險等費用160千元。(0231)
0400 獎補助費	48		6.委請專家、學者出席招標評審委員會18千元(1.6千元/人次*11人次)。(0250)
0475 獎勵及慰問	48		7.辦理員工講座及消防自衛編組教育訓練講師費26千元(1.6千元/時*16時)。(0250)
			8.帳務處理、公文檔案數化委外服務費239千元(19.9千元/月*12月)。(0251)
			9.公務用文具紙張、環保衛生用品、會議用品、報章雜誌等消耗品181千元。(0271)
			10.汰換辦公用品及桌椅等135千元。(0271)
			11.公務車油料費100千元(租用公務車輛2輛*116.86公升*35.5元*12月)。(0271)
			12.處理公務所需印刷(含印製預決算書表)、辦公室環境美化與清潔維護、誤餐、其他庶務等雜支計134千元。(0279)
			13.員工文康、藝文活動、慶生活動等費用235千元(2.5千元/人*預算員額94人)。(0279)
			14.中興新村公有房屋建築修繕養護費340千元。(0282)
			15.辦公器具保養及維修費28千元(1千元/人*預算內職員【合約聘僱人員】員額28人)。(0283)
			16.辦理園區水電設備、冷氣機、傳真機、電視機、郵資機、消防、高壓電檢驗及公文製作管理系統等維修養護費271千元。(0284)
			17.員工國內出差旅費684千元(15人*2次*12月*1.9千元)。(0291)
			18.辦公相關器具運送、通行費、裝卸等費用40千元。(0294)
			19.購置辦公室、檔案室、採購中心等相關辦公設備、傳真機等事務機器及置物櫃等241千元

行政院國家科學委員會中部科學工業園區管理局
歲出計畫提要及分支計畫概況表

經資門併計

中華民國102年度

單位：新臺幣千元

工作計畫名稱及編號	5245301026 高等研究園區開發業務	預算金額	105,003
分支計畫及用途別科目	預算金額	承辦單位	說明
03 產學研發業務	2,338	投資組、工商組	。(0319) 20. 本局退休退職人員三節慰問金48千元(6千元/人*8人)。(0475) 辦理園區投資與研究機構之引進及審查、科技人才培訓、研發獎助、資訊業務之規劃管理及推動、研考業務與園區發展政策與策略之規劃及推動，所需經費包括：
0200 業務費	2,048		
0203 通訊費	48		
0215 資訊服務費	350		1. 資訊專線月租費48千元(4千元/月*12月)。(0203)
0250 按日按件計資酬金	90		
0251 委辦費	751		2. 資訊委外服務(含硬體設備保固維護)350千元。(0215)
0271 物品	21		
0279 一般事務費	642		3. 投資申請案審查委員出席費30千元(2千元/人*5人*3次)。(0250)
0291 國內旅費	146		
0300 設備及投資	290		4. 投資申請案審查費60千元(10千元/家*審查單位3家*2件)。(0250)
0306 資訊軟硬體設備費	290		5. 委辦費751千元：(0251) (1) 委託辦理園區訪客接待服務費用500千元。 (2) 辦理專業技術人才培訓計畫251千元。 6. 隨身碟、空白光碟片、資訊耗材報表紙、碳粉匣、墨水匣、資訊書刊雜誌等，合共計13千元。(0271) 7. 辦公所需物品、業務用文具等計8千元。(0271) 8. 一般事務費642千元：(0279) (1) 與縣市政府或工商策進會等機構合辦招商說明會90千元。 (2) 多媒體及平面宣傳資料100千元。 (3) 辦理敦親睦鄰活動及相關費用162千元。 (4) 贈送來賓紀念品製作費146千元。 (5) 接待外賓及公務便餐119千元。 (6) 業務用印刷、誤餐費及雜支等，合共計22千元。 (7) 各式影印裝訂費3千元。 9. 員工國內出差旅費146千元(5人*1.28次*12月*1.9千元)。(0291) 10. 個人電腦、筆記型電腦，合共計32千元(16千元/台*2台)。(0306) 11. 行政系統及園區應用系統精進230千元。(030

行政院國家科學委員會中部科學工業園區管理局
歲出計畫提要及分支計畫概況表

經資門併計

中華民國102年度

單位：新臺幣千元

工作計畫名稱及編號	5245301026 高等研究園區開發業務	預算金額	105,003
分支計畫及用途別科目	預算金額	承辦單位	說明
04 工商管理	69	環安組、工商組	6) 12. 資料庫及套裝軟體授權等計28千元。(0306) 辦理園區勞工行政、勞工福利、勞資關係促進、勞動檢查、勞工安全衛生、環境保護、工商登記及安全防護等業務，所需經費包括：
0200 業務費	53		
0203 通訊費	9		1. 業務用郵電雜支5千元(0.4千元/月*12月)。(0203)
0250 按日按件計資酬金	12		2. 緊急應變無線電頻率使用費4千元。(0203)
0271 物品	7		3. 兩性工作平等、勞資爭議、危險性機械設備及危險性工作場所及環境保護案件等審查外聘審查委員出席費4千元(2千元/人次*2人次)。(0250)
0279 一般事務費	5		4. 舉辦工商及財稅講習講師費3千元(1.6千元/時*2時)。(0250)
0291 國內旅費	20		5. 舉辦災害防救講習講師費3千元(1.6千元/時*2時)。(0250)
0300 設備及投資	16		6. 兩性工作平等、勞資爭議、危險性機械設備及危險性工作場所及環境保護案件等審查外聘審查委員審查費2千元(2千元/件*1件)。(0250)
0304 機械設備費	16		7. 業務用圖書及文具紙張等費用2千元。(0271)
			8. 勞動安檢、環保檢查用物品5千元。(0271)
			9. 舉辦工商及財稅講習2千元(2千元/場*1場)。(0279)
			10. 辦理園區分支單位座談會與維安執行小組會議3千元。(0279)
			11. 員工國內出差旅費20千元(3人*1次*2月*1.9千元+2人*1次*2.4月*1.9千元)。(0291)
			12. 勞動安檢、環保檢查用儀器設備16千元(16千元/台*1台)。(0304)
05 園區開發	680	營建組、建管組	辦理園區土地使用更新及發展規劃、園區工程事務管理等業務，所需經費包括：
0200 業務費	636		
0201 教育訓練費	39		1. 員工業務教育費10千元、訓練費29千元(9.5千元/人次*3人次)，合共計39千元。(0201)
0203 通訊費	10		2. 業務用郵電雜支費10千元(0.8千元/月*12月)。(0203)
0221 稅捐及規費	15		3. 土地及建物測量登記及地價證明等所需之規費15千元。(0221)
0250 按日按件計資酬金	119		4. 按日按件計資酬金119千元：(0250)
0251 委辦費	371		
0271 物品	32		

行政院國家科學委員會中部科學工業園區管理局

歲出計畫提要及分支計畫概況表

經資門併計

中華民國102年度

單位：新臺幣千元

工作計畫名稱及編號	5245301026 高等研究園區開發業務	預算金額	105,003
分支計畫及用途別科目	預算金額	承辦單位	說明
0279 一般事務費	27		(1)代書服務費50千元(50千元/案*1案)。
0291 國內旅費	23		(2)法律諮詢顧問費30千元(30千元/次*1次)。
0300 設備及投資	44		(3)執照審查專家學者出席費12千元(2千元/人次*6人次)。
0319 雜項設備費	44		(4)業務委員出席費12千元(2千元/次*2次*3人)。
			(5)業務宣導講座鐘點費10千元(1.6千元/時*6時)及稿費5千元(撰稿0.58千元/千字*6千字+圖片使用費0.32千元/張*6張)。
			5.營造園區土地、建築及交通之綠色環境規劃371千元。(0251)
			6.業務用文具、工具及用品、紙張及營建相關書籍雜誌費15千元。(0271)
			7.防風外套、安全鞋帽、錄音筆、安全錐、警示帶、反光背心等工地現勘配備17千元。(0271)
			8.業務用印刷、影印、文件翻譯、圖簿文件曬圖費、拍照用印刷及沖刷費、舉辦園區整體景觀規劃、工地安全衛生、施工品質管理等相關講習、研討會及辦理園區工程業務聯繫、水、電、天然氣供應協調等業務相關費用7千元。(0279)
			9.辦理建管業務會議及現勘誤餐費20千元。(0279)
			10.國內出差旅費23千元(1人*1次*12月*1.9千元)。(0291)
			11.數位相機、掃瞄器等設備30千元及錄影機14千元，合共計44千元。(0319)
06 公共設施管理	19,012	營建組	辦理園區公共設施管理維護與車輛管理。
0200 業務費	19,012		
0201 教育訓練費	30		1.員工業務訓練費30千元(5千元/人次*6人次)。(0201)
0202 水電費	3,983		2.公共場所、各建物灌溉草皮花卉用水費242千元(20.17千元/月*12月)。(0202)
0221 稅捐及規費	280		3.公共場所、各建物及路燈之電費3,686千元(307.17千元/月*12月)。(0202)
0231 保險費	97		4.各單身宿舍用之瓦斯費55千元(4.58千元/月*12月)。(0202)
0271 物品	1,389		5.公務車牌照稅、燃料稅32千元及房屋土地等各項稅捐65千元。(0221)
0279 一般事務費	4,254		
0283 車輛及辦公器具養護費	274		
0284 設施及機械設備養護	8,431		

行政院國家科學委員會中部科學工業園區管理局
歲出計畫提要及分支計畫概況表

經資門併計

中華民國102年度

單位：新臺幣千元

工作計畫名稱及編號	5245301026 高等研究園區開發業務	預算金額	105,003
分支計畫及用途別科目	預算金額	承辦單位	說明
費 0291 國內旅費	274		6. 公務用其他特殊用途車輛(7輛)規費183千元。(0221) 7. 公務汽車保險費97千元(7輛*13.83千元)。(0231) 8. 報紙、環境衛生、花木植栽病蟲害防治等費用440千元。(0271) 9. 清潔隊、綠化人員需購買雨衣、雨鞋、安全鞋、安全帽、工作服(含污水操作人員)等合共計343千元。(0271) 10. 公務車油料費509千元(垃圾車6輛*190公升*12月*31.9元+工程車1輛*190公升*12月*31.9元)。(0271) 11. 緊急備用發電機及剪草機、清潔搬運車高級柴油97千元。(0271) 12. 處理一般公務所需環境佈置、清潔、綠化與花草更新及樹木補植4,154千元。(0279) 13. 清潔隊員健康檢查等費用100千元。(0279) 14. 車輛養護費274千元：(0283) (1) 公務汽車養護費滿六年242千元(48.4千元/輛*5輛)。 (2) 公務汽車養護費滿兩年未滿四年24千元(24千元/輛*1輛)。 (3) 公務汽車養護費未滿兩年8千元(8千元/輛*1輛)。 15. 設施及機械設備養護費8,431千元：(0284) (1) 公共場所空調、發電設備、消防、座椅、燈具、音響、公廁等維護計1,558千元。 (2) 公共設施路燈、高低壓電氣設備等維修養護計896千元。 (3) 辦理路面、人行道、橋、涵洞、水溝等修繕維護計2,470千元。 (4) 雨水、污水系統平時維護疏通清理工作計285千元。 (5) 清潔綠化器械維修459千元。 (6) 辦理中興新村柏油路及人行道維護2,763千元。 16. 員工國內出差旅費274千元(12人*1次*12月*1.9千元)。(0291)

行政院國家科學委員會中部科學工業園區管理局
歲出計畫提要及分支計畫概況表

經資門併計

中華民國102年度

單位：新臺幣千元

工作計畫名稱及編號	5245308120 科學工業園區管理局作業基金	預算金額	342,454
-----------	--------------------------	------	---------

計畫內容：

園區作業基金國庫現金增資，以供中部科學園區、高等研究園區土地徵收及開發工程之用。

預期成果：

作業基金增資，以作為中部科學園區、高等研究園區土地徵收及開發工程所需資金之來源，以改善作業基金財務結構。

分支計畫及用途別科目	預算金額	承辦單位	說明
01 基金現金增資	342,454	工商組企劃研考科	園區作業基金國庫現金增資高等研究園區342,454千元。(0331)
0300 設備及投資	342,454		
0331 投資	342,454		

行政院國家科學委員會中部科學工業園區管理局
歲出計畫提要及分支計畫概況表

經資門併計

中華民國102年度

單位：新臺幣千元

工作計畫名稱及編號	5245309800 第一預備金	預算金額	1,000
-----------	------------------	------	-------

計畫內容： 預期成果：

分支計畫及用途別科目	預算金額	承辦單位	說明
01 第一預備金	1,000	會計室	依預算法第22條規定編列。(0901)
0900 預備金	1,000		
0901 第一預備金	1,000		

本 頁 空 白

行政院國家科學委員會中部科學工業園區管理局
各項費用彙計表

中華民國102年度

單位：新臺幣千元

工作計畫名稱及編號 第一、二級用途別 科目名稱及編號	5245300100 一般行政	5245301020 投資推廣	5245301021 環安行政	5245301022 工商行政	5245301023 營建行政	5245301024 建管行政
合計	201,008	169,129	8,082	1,739	4,003	10,415
0100人事費	168,520	-	-	-	-	-
0103法定編制人員待遇	100,561	-	-	-	-	-
0104約聘僱人員待遇	4,063	-	-	-	-	-
0105技工及工友待遇	4,252	-	-	-	-	-
0111獎金	25,710	-	-	-	-	-
0121其他給與	2,128	-	-	-	-	-
0131加班值班費	6,148	-	-	-	-	-
0143退休離職儲金	11,336	-	-	-	-	-
0151保險	14,322	-	-	-	-	-
0200業務費	31,740	46,886	7,727	1,694	3,985	10,395
0201教育訓練費	85	60	26	-	36	54
0202水電費	3,797	-	-	-	-	-
0203通訊費	3,000	380	77	60	-	10
0215資訊服務費	-	17,966	-	-	-	600
0219其他業務租金	3,138	-	-	-	-	-
0221稅捐及規費	46	-	-	-	25	-
0231保險費	1,776	-	10	5	50	-
0250按日按件計資酬金	50	1,315	214	113	209	150
0251委辦費	9,482	22,798	6,079	852	3,168	8,288
0261國際組織會費	-	150	-	-	-	-
0262國內組織會費	-	90	-	-	-	-
0271物品	1,173	335	45	114	67	47
0279一般事務費	5,905	1,962	522	166	92	16
0282房屋建築養護費	249	-	-	-	-	-
0283車輛及辦公器具養護費	160	-	-	-	32	-
0284設施及機械設備養護費	1,585	-	9	14	-	-
0291國內旅費	912	1,170	745	370	306	1,230
0292大陸地區旅費	-	176	-	-	-	-
0293國外旅費	-	484	-	-	-	-

行政院國家科學委員會中部科學工業園區管理局
各項費用彙計表

中華民國102年度

單位：新臺幣千元

工作計畫名稱及編號 第一、二級用途別 科目名稱及編號	5245300100 一般行政	5245301020 投資推廣	5245301021 環安行政	5245301022 工商行政	5245301023 營建行政	5245301024 建管行政
0294運費	200	-	-	-	-	-
0295短程車資	24	-	-	-	-	-
0299特別費	158	-	-	-	-	-
0300設備及投資	700	1,719	30	-	18	20
0304機械設備費	-	-	30	-	-	-
0306資訊軟硬體設備費	-	1,619	-	-	-	-
0319雜項設備費	700	100	-	-	18	20
0331投資	-	-	-	-	-	-
0400獎補助費	48	120,524	325	45	-	-
0430政府機關間之補助	-	4,277	-	-	-	-
0437對國內團體之捐助	-	103,820	295	-	-	-
0438對私校之獎助	-	11,806	-	-	-	-
0475獎勵及慰問	48	621	29	45	-	-
0476其他補助及捐助	-	-	1	-	-	-
0900預備金	-	-	-	-	-	-
0901第一預備金	-	-	-	-	-	-

行政院國家科學委員會中部科學工業園區管理局
各項費用彙計表(續)

中華民國102年度

單位：新臺幣千元

工作計畫名稱及編號 第一、二級用途別 科目名稱及編號	5245301026 高等研究園區 開發業務	5245308120 科學工業園區 管理局作業基 金	5245309800 第一預備金	合 計
合 計	105,003	342,454	1,000	842,833
0100人事費	78,140	-	-	246,660
0103法定編制人員待遇	10,179	-	-	110,740
0104約聘僱人員待遇	6,274	-	-	10,337
0105技工及工友待遇	28,199	-	-	32,451
0111獎金	13,849	-	-	39,559
0121其他給與	1,411	-	-	3,539
0131加班值班費	2,415	-	-	8,563
0143退休離職儲金	8,527	-	-	19,863
0151保險	7,286	-	-	21,608
0200業務費	26,224	-	-	128,651
0201教育訓練費	69	-	-	330
0202水電費	4,622	-	-	8,419
0203通訊費	604	-	-	4,131
0215資訊服務費	350	-	-	18,916
0219其他業務租金	704	-	-	3,842
0221稅捐及規費	299	-	-	370
0231保險費	257	-	-	2,098
0250按日按件計資酬金	265	-	-	2,316
0251委辦費	1,361	-	-	52,028
0261國際組織會費	-	-	-	150
0262國內組織會費	-	-	-	90
0271物品	1,865	-	-	3,646
0279一般事務費	5,297	-	-	13,960
0282房屋建築養護費	340	-	-	589
0283車輛及辦公器具養護費	302	-	-	494
0284設施及機械設備養護費	8,702	-	-	10,310
0291國內旅費	1,147	-	-	5,880
0292大陸地區旅費	-	-	-	176
0293國外旅費	-	-	-	484

行政院國家科學委員會中部科學工業園區管理局
各項費用彙計表(續)

中華民國102年度

單位：新臺幣千元

工作計畫名稱及編號 第一、二級用途別 科目名稱及編號	5245301026 高等研究園區 開發業務	5245308120 科學工業園區 管理局作業基 金	5245309800 第一預備金	合 計
0294運費	40	-	-	240
0295短程車資	-	-	-	24
0299特別費	-	-	-	158
0300設備及投資	591	342,454	-	345,532
0304機械設備費	16	-	-	46
0306資訊軟硬體設備費	290	-	-	1,909
0319雜項設備費	285	-	-	1,123
0331投資	-	342,454	-	342,454
0400獎補助費	48	-	-	120,990
0430政府機關間之補助	-	-	-	4,277
0437對國內團體之捐助	-	-	-	104,115
0438對私校之獎助	-	-	-	11,806
0475獎勵及慰問	48	-	-	791
0476其他補助及捐助	-	-	-	1
0900預備金	-	-	1,000	1,000
0901第一預備金	-	-	1,000	1,000

行政院國家科學委員會中部科學工業園區管理局
人事費分析表

中華民國102年度

單位：新臺幣千元

人 事 費 別	金 額	說 明
一、民意代表待遇	-	
二、政務人員待遇	-	
三、法定編制人員待遇	110,740	
四、約聘僱人員待遇	10,337	
五、技工及工友待遇	32,451	
六、獎金	39,559	
七、其他給與	3,539	
八、加班值班費	8,563	超時加班費2,354千元，未超過行政院97年5月20日院授人給字第0970011147號函核定之2,354千元上限（91年10月16日成立中部科學工業園區開發籌備處，96年3月15日改為行政院國家科學委員會中部科學工業園區管理局）。
九、退休退職給付	-	
十、退休離職儲金	19,863	
十一、保險	21,608	
十二、調待準備	-	
合 計	246,660	

本 頁 空 白

行政院國家科學委員會中
預算員額
中華民國

科 目				員 額 (單位 :														
款	項	目	節	名 稱	職 員		警 察		法 警		駐 衛 警		工 友		技 工		駕 駛	
					本 年 度	上 年 度	本 年 度	上 年 度	本 年 度	上 年 度	本 年 度	上 年 度	本 年 度	上 年 度	本 年 度	上 年 度	本 年 度	上 年 度
18				0045000000 國家科學委員會主管	133	133	-	-	-	-	-	-	14	14	45	46	17	17
	4			0045300000 中部科學工業園區管 理局及所屬	133	133	-	-	-	-	-	-	14	14	45	46	17	17
		2		5245300100 一般行政	117	117	-	-	-	-	-	-	6	6	3	3	1	1

部科學工業園區管理局

明細表

102年度

單位：新臺幣千元

人)								年 需 經 費			說 明
聘 用		約 僱		駐外雇員		合 計		本 年 度	上 年 度	比 較	
本 年 度	上 年 度	本 年 度	上 年 度	本 年 度	上 年 度	本 年 度	上 年 度				
7	4	11	11	-	-	227	225	238,097	233,827	4,270	
7	4	11	11	-	-	227	225	238,097	233,827	4,270	
5	2	1	1	-	-	133	130	162,372	153,243	9,129	1. 依據行政院101年7月23日院授人組字第1010044222U號函。 2. 102年度派遣人力預計進用人數35人，編列預算金額14,930千元，進用計畫如下： (1) 辦理客服及總機事務工作。 (2) 辦理文書、事務、財產管理及帳務處理業務。 (3) 協助投資引進、招商說明會、管理費收取等業務。 (4) 協助業務推展業務、媒體公共關係行銷。 (5) 辦理行政、文書及事務管理業務。 (6) 辦理企劃、安全防護、工商服務相關文書及事務管理等業務。 (7) 協助史料館、圖書室等相關業務。 (8) 配合各園區開發，辦理營建管理相關行政業務。 (9) 行政事務文書及協助園區建築管理事務。 (10) 協助處理行政事務及園區土地租賃及財產管理。 (11) 行政事務及協助園區土地規劃雜項事務。 3. 102年度勞務承攬計畫計10件、預計人數37人、預算編列42,836千元，明細如下： (1) 行政大樓102年度中科管理局公務車駕駛人力委外案駕駛，預計人數3人、預算編列1,368千元。(用人費用1,368千元) (2) 行政大樓102年警衛勤務委外案保全，預計人數7人、預算編列2,940千元。(用人

行政院國家科學委員會中

預算員額

中華民國

科 目				員 額 (單位 :														
款	項	目	節	名 稱	職 員		警 察		法 警		駐 衛 警		工 友		技 工		駕 駛	
					本 年 度	上 年 度	本 年 度	上 年 度	本 年 度	上 年 度	本 年 度	上 年 度	本 年 度	上 年 度	本 年 度	上 年 度	本 年 度	上 年 度
			3	5245301000 園區業務推展	16	16	-	-	-	-	-	-	8	8	42	43	16	16
			6	5245301026 高等研究園區開發業務	16	16	-	-	-	-	-	-	8	8	42	43	16	16

部科學工業園區管理局

明細表

102年度

單位：新臺幣千元

人)								年 需 經 費			說 明
聘 用		約 僱		駐外雇員		合 計		本 年 度	上 年 度	比 較	
本 年 度	上 年 度	本 年 度	上 年 度	本 年 度	上 年 度	本 年 度	上 年 度				
											費用2,940千元) (3)行政大樓102年清潔維護委外案清潔，預計人數6人、預算編列2,240千元。(含用人費用2,040千元、其他200千元) (4)辦理園區環保許可審查、污染總量管制及環境管理相關計畫，預計人數6人、預算編列5,624千元。(含用人費用4,200千元、業務費用922千元、其他502千元) (5)委託辦理園區訪客接待服務業務，預計人數2人、預算編列1,500千元。(含用人費用1,134千元、業務費用290千元、其他76千元) (6)委託辦理高等研究園區訪客接待服務業務，預計人數1人、預算編列500千元。(含用人費用480千元、業務費用10千元、其他10千元) (7)資訊業務整體委外服務案，預計人數8人、預算編列15,350千元。(含用人費用9,692千元、業務費用5,528千元、其他130千元) (8)102年度研發精進產學合作計畫，預計人數1人、預算編列2,770千元。(含用人費用1,155千元、業務費用755千元、其他860千元) (9)102年度高科技技術前瞻技術發展計畫第二期計畫，預計人數3人、預算編列10,544千元。(含用人費用5,200千元、業務費用3,244千元、其他2,100千元)
2	2	10	10	-	-	94	95	75,725	80,584	-4,859	
2	2	10	10	-	-	94	95	75,725	80,584	-4,859	1.依據行政院101年7月23日院授人組字第1010044222U號函。

行政院國家科學委員會中部科學工業園區管理局

公務車輛明細表

中華民國102年度

單位：新臺幣千元

車輛數	車輛種類	乘客人數 不含司機	購置 年月	汽缸總排氣量 (立方公分)	油料費			養護費	其 他	備 註
					數量(公升)	單價(元)	金額			
1	現有車輛： 次於部會首長座車	4	97.10	1,794	665 669	33.10 20.90	22 14	26	88	9607-WA。改裝後，屬油氣雙燃料車。
1	其他特殊用途車輛	2	81.6	7,412	2,280	31.90	73	48	45	TK-191。1. 垃圾車。
1	其他特殊用途車輛	2	84.3	3,661	2,280	31.90	73	48	45	TN-165。垃圾車。
1	其他特殊用途車輛	2	84.9	7,127	2,280	31.90	73	48	45	TN-446。垃圾車。
1	其他特殊用途車輛	2	88.12	7,270	2,280	31.90	73	48	45	R7-299。垃圾車。
1	其他特殊用途車輛	2	93.9	2,835	2,280	31.90	73	48	45	5852-JA。工程車。
1	其他特殊用途車輛	2	98.8	7,684	2,280	31.90	73	24	45	507-UQ。垃圾車。
1	其他特殊用途車輛	4	98.05	2,261	1,465	34.60	51	32	75	4556-WJ。四輪傳動吉普車。
1	其他特殊用途車輛	2	100.06	7,684	2,280	31.90	73	8	45	769-VE。垃圾車。
2	一般公務用機車	1	86.12	90	0	0	0	0	2	JSK-981、JSK-980。
3	一般公務用機車	1	97.7	124	751	34.60	26	5	9	550-DSP、551-DSP、552-DSP。
	合 計									
					19,510		622	335	489	

附錄二

國立中科實驗高級中學

國立中科實驗高級中學

目次

中華民國 102 年度

	頁次
一、歲出計畫提要及分支計畫概況表-----	附 2-1
二、各項費用彙計表-----	附 2-6
三、人事費分析表-----	附 2-8
四、預算員額明細表-----	附 2-10

國立中科實驗高級中學
歲出計畫提要及分支計畫概況表

經資門併計

中華民國102年度

單位：新臺幣千元

工作計畫名稱及編號	5145301100 國立中科實驗高級中學	預算金額	313,993
-----------	-----------------------	------	---------

計畫內容：

預期成果：

1. 解決中科事業單位、投資廠商、政府機關、學術研究機構及歸國學人子女就學之服務性目的。
2. 配合園區發展，執行學校文書、印信、出納、庶務、人事、會計等各項行政業務。
3. 依據中等學校教育法令配合國策，實施課程編制、教材、教法等持續性實驗方案，以發揮多元教育功能。
4. 逐步完成校園用地徵收、校舍興建等工程。

1. 依各項法規規定及時限完成各種行政業務。
2. 由學校負責督導完成教學進度。
3. 提供優良教學環境，提升教育品質。

分支計畫及用途別科目	預算金額	承辦單位	說明
01 人員維持	52,246	國立中科實驗高級中學	辦理本校一般行政業務人員、教學及訓導業務教師與教學行政人員相關待遇經費(教職員45人，技工工友2人)。
0100 人事費	52,246		
0103 法定編制人員待遇	33,386		
0104 約聘僱人員待遇	2,516		
0105 技工及工友待遇	800		
0111 獎金	7,712		
0121 其他給與	432		
0131 加班值班費	1,301		
0143 退休離職儲金	3,137		
0151 保險	2,962		
02 基本行政工作維持	11,279	國立中科實驗高級中學	
0200 業務費	8,255		
0202 水電費	3,026		
0203 通訊費	500		
0215 資訊服務費	198		
0219 其他業務租金	508		
0221 稅捐及規費	400		
0231 保險費	200		
0250 按日按件計資酬金	95		
0271 物品	700		
0279 一般事務費	2,039		
0282 房屋建築養護費	19		
0283 車輛及辦公器具養護費	45		
0284 設施及機械設備養護費	80		
0291 國內旅費	353		
0294 運費	20		
0299 特別費	72		

國立中科實驗高級中學
歲出計畫提要及分支計畫概況表

經資門併計

中華民國102年度

單位：新臺幣千元

工作計畫名稱及編號	5145301100 國立中科實驗高級中學	預算金額	313,993
分支計畫及用途別科目	預算金額	承辦單位	說明
0300 設備及投資	3,024		訓練及各項研習活動講座鐘點費45千元(1.6千元/時*28時)，合計95千元。(0250)
0304 機械設備費	598		
0306 資訊軟硬體設備費	1,896		8.辦公用文具紙張、報章雜誌、辦公器材及清潔用具等700千元。(0271)
0319 雜項設備費	530		9.印刷、環境佈置、電子保全、清潔及庶務雜支等700千元，健康檢查21千元、駐衛警保全1,200千元(100千元/月*12月)，合計1,921千元。(0279)
			10.文康活動費118千元(2.5千元/人*預算員額47人)。(0279)
			11.房屋建築養護費19千元。(0282)
			12.辦公器具養護費45千元(1千元/人*教職員預算員額45人)。(0283)
			13.電梯保養60千元(10千元/月*6月)、門禁系統維護20千元(1.7千元/月*12月)，合計80千元。(0284)
			14.教職員工國內出差旅費353千元。(0291)
			15.贈閱或贈送圖書之相關運費20千元。(0294)
			16.特別費按規定標準計列72千元。(0299)
			17.健康中心設備144千元、學務行政設備254千元、檔案室機械設備200千元，合計598千元。(0304)
			18.財產管理設備30千元，電腦主機房伺服器、路由器、防火牆、校園光纖網路及交換式集線器等設備1,500千元，合計1,530千元。(0306)
			19.社團選社系統、社團管理系統、健康資訊系統、校刊編輯軟體等206千元。(0306)
			20.盤點財產設備清點系統、出納財務處理系統等160千元。(0306)
			21.購置辦公雜項設備100千元、雙面移動式檔案櫃8座430千元，合計530千元。(0319)
03 教學訓輔業務	12,470	國立中科實驗高級中學	1.教職員進修學分費40千元(20千元/人*1人*2學期)。(0201)
0200 業務費	2,402		2.教職員薦送業務教育訓練費用20千元。(0201)
0201 教育訓練費	60		3.租用車輛供學生代表學校對外活動之租車費144千元。(0219)
0219 其他業務租金	144		
0250 按日按件計資酬金	132		4.教育訓練、週會、輔導、升學及教師專業成長

國立中科實驗高級中學
歲出計畫提要及分支計畫概況表

經資門併計

中華民國102年度

單位：新臺幣千元

工作計畫名稱及編號	5145301100 國立中科實驗高級中學	預算金額	313,993
分支計畫及用途別科目	預算金額	承辦單位	說明
0262 國內組織會費	10		研習等專題演講講座鐘點費92千元(1.6千元/時*58時)。(0250)
0271 物品	1,402		
0279 一般事務費	495		5.實中學報簡訊稿費40千元(20千元/學期*2學期)。(0250)
0291 國內旅費	159		
0300 設備及投資	9,765		6.童軍會費6千元，護士公會1千元，台中市教育會團體會費3千元，合計10千元。(0262)
0304 機械設備費	2,894		
0306 資訊軟硬體設備費	3,839		7.課程情境佈置及各學科課程教學用材料等340千元。(0271)
0319 雜項設備費	3,032		
0400 獎補助費	303		8.環境清潔及衛生醫療耗材180千元、體育器材140千元、訓育活動器材194千元，合計514千元。(0271)
0441 對學生之獎助	303		9.洽談桌椅、書櫃、業務用書籍等119千元。(0271)
			10.學生社團及專科教室用課桌椅429千元(1.36千元/套*315套)。(0271)
			11.印刷、競賽獎牌60千元，學校發行刊物、文宣資料及學生代表學校參加對外比賽或相關活動費用185千元，合計245千元。(0279)
			12.校園安全、春暉專案、交通安全、防災演練、校外打靶、訓育活動、雜支等費用80千元。(0279)
			13.校慶活動50千元、運動會70千元、畢業典禮50千元，合計170千元。(0279)
			14.教師教學觀摩研習出差、代表學校參加對外比賽或活動及因教學出差等旅費159千元。(0291)
			15.物理、化學、生物、地球科學、音樂、美術、家政、生活科技、等專科教室教學用機械設備2,884千元，傳真無線複合印表機10千元，合計2,894千元。(0304)
			16.語言教室、地理資訊系統(GIS)教室、各專科教室及普通教室電腦軟硬體設備費3,839千元。(0306)
			17.專科教室櫥櫃、防潮箱、投影機、工作檯、模型、鋼琴等教學用雜項設備1,912千元。(0319)
			18.社團器材35千元，體育運動設備200千元，合計235千元。(0319)

國立中科實驗高級中學
歲出計畫提要及分支計畫概況表

經資門併計

中華民國102年度

單位：新臺幣千元

工作計畫名稱及編號	5145301100 國立中科實驗高級中學	預算金額	313,993
分支計畫及用途別科目	預算金額	承辦單位	說明
04 教學建築與設備 0300 設備及投資 0302 房屋建築及設備費	237,998 237,998 237,998	國立中科實驗 高級中學	19. 沙發組、會議桌、資料櫃、公文櫃、碎紙機等辦公設備185千元。(0319) 20. 圖書及期刊等700千元。(0319) 21. 原住民助學金及伙食費168千元(21千元/人*4人*2學期)、住宿費21千元(2.6千元/人*4人*2學期)，合計189千元。(0441) 22. 功勳子女全公費(含主食米)114千元(38千元/人*3人)。(0441) 1. 「國立中科實驗高級中學設校計畫」經行政院98年7月22日院臺教字第0980046012號函及教育部98年8月6日部授教中(二)字第0980127871號函核定。 2. 「中部科學工業園區新增用地(供國立中科實驗高級中學設校使用)籌設計畫書」經行政院99年7月13日院臺科字第0990039895號函核定同意，本案興建實驗中學高中、國中、國小部及幼稚部校舍總工程經費1,234,596千元，其中興建高中部所需經費795,800千元已獲經建會同意由公共建設預算支應。 3. 「國科會所屬園區實驗高級中學建設計畫」修正計畫經行政院100年12月13日院臺科字第100065615號函核定。子計畫(一)「設立國立中科實驗高級中學」，興建實驗中學高中、國中、國小部及幼稚部校舍總工程經費1,234,596千元，期間自99年起至103年止。其中興建高中部所需經費795,800千元，實際核列預算793,000千元，截至101年度止，共編列高中部費用553,979千元，本年度編列高中部費用237,998千元。(0302)

本 頁 空 白

**國立中科實驗高級中學
各項費用彙計表**

中華民國102年度

單位：新臺幣千元

工作計畫名稱及編號 第一、二級用途別 科目名稱及編號	5145301100 國立中科實驗 高級中學				合 計
合 計	313,993				313,993
0100人事費	52,246				52,246
0103法定編制人員待遇	33,386				33,386
0104約聘僱人員待遇	2,516				2,516
0105技工及工友待遇	800				800
0111獎金	7,712				7,712
0121其他給與	432				432
0131加班值班費	1,301				1,301
0143退休離職儲金	3,137				3,137
0151保險	2,962				2,962
0200業務費	10,657				10,657
0201教育訓練費	60				60
0202水電費	3,026				3,026
0203通訊費	500				500
0215資訊服務費	198				198
0219其他業務租金	652				652
0221稅捐及規費	400				400
0231保險費	200				200
0250按日按件計資酬金	227				227
0262國內組織會費	10				10
0271物品	2,102				2,102
0279一般事務費	2,534				2,534
0282房屋建築養護費	19				19
0283車輛及辦公器具養護費	45				45
0284設施及機械設備養護費	80				80
0291國內旅費	512				512
0294運費	20				20
0299特別費	72				72
0300設備及投資	250,787				250,787
0302房屋建築及設備費	237,998				237,998

**國立中科實驗高級中學
各項費用彙計表**

中華民國102年度

單位：新臺幣千元

工作計畫名稱及編號 第一、二級用途別 科目名稱及編號	5145301100 國立中科實驗 高級中學				合 計
0304機械設備費	3,492				3,492
0306資訊軟硬體設備費	5,735				5,735
0319雜項設備費	3,562				3,562
0400獎補助費	303				303
0441對學生之獎助	303				303

**國立中科實驗高級中學
人事費分析表**

中華民國102年度

單位：新臺幣千元

人 事 費 別	金 額	說 明
一、民意代表待遇	-	
二、政務人員待遇	-	
三、法定編制人員待遇	33,386	
四、約聘僱人員待遇	2,516	
五、技工及工友待遇	800	
六、獎金	7,712	
七、其他給與	432	
八、加班值班費	1,301	
九、退休退職給付	-	
十、退休退職儲金	3,137	
十一、保險	2,962	
十二、調待準備	-	
合 計	52,246	

本 頁 空 白

國立中科實
預算員額

中華民國

科 目				員 額 (單位 :														
款	項	目	節	名 稱	職 員		警 察		法 警		駐 衛 警		工 友		技 工		駕 駛	
					本 年 度	上 年 度	本 年 度	上 年 度	本 年 度	上 年 度	本 年 度	上 年 度	本 年 度	上 年 度	本 年 度	上 年 度	本 年 度	上 年 度
18				0045000000 國家科學委員會主管	45	31	-	-	-	-	-	-	1	1	1	1	-	-
	4			0045300000 中部科學工業園區管 理局及所屬	45	31	-	-	-	-	-	-	1	1	1	1	-	-
		1		5145301100 國立中科實驗高級中 學	45	31	-	-	-	-	-	-	1	1	1	1	-	-

驗高級中學 明細表

102年度

單位：新臺幣千元

人)								年 需 經 費			說 明
聘 用		約 僱		駐外雇員		合 計		本 年 度	上 年 度	比 較	
本 年 度	上 年 度	本 年 度	上 年 度	本 年 度	上 年 度	本 年 度	上 年 度				
-	-	-	-	-	-	47	33	50,945	39,802	11,143	
-	-	-	-	-	-	47	33	50,945	39,802	11,143	
-	-	-	-	-	-	47	33	50,945	39,802	11,143	1. 本年度47人，較上年度33人增加職員14人。(依據行政院101年7月23日院授人組字第10100442220號函) 2. 本年度以業務費支付保全公司勞務承攬支出：「國立中科實驗高級中學-基本行政工作維持」計畫預計進用3人120萬元。

本 頁 空 白

主辦會計人員：主任邱異珍

機關長官：局長楊文科