

24-3

中華民國104年度

中央政府總預算

中部科學工業園區管理局
及所屬單位預算

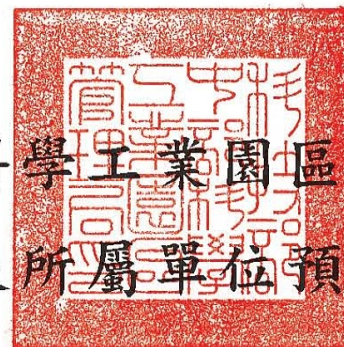

科技部中部科學工業園區管理局編

中部科學工業園區管理局及所屬

單位預算目次

中華民國 104 年度

壹、預算總說明-----	1-12
貳、主要表	
一、歲入來源別預算表-----	13-15
二、歲出機關別預算表-----	16-20
參、附屬表	
一、歲入項目說明提要表	
1.罰金罰鍰及怠金—罰金罰鍰-----	21
2.行政規費收入—審查費-----	22
3.行政規費收入—證照費-----	23
4.行政規費收入—登記費-----	24
5.使用規費收入—資料使用費-----	25
6.財產孳息—利息收入-----	26
7.學雜費收入-----	27
8.雜項收入—其他雜項收入-----	28
二、歲出計畫提要及分支計畫概況表	
1.國立中科實驗高級中學-----	30-33
2.一般行政-----	34-36
3.園區業務推展—企劃行政-----	37
3.園區業務推展—投資推廣-----	38-42
4.園區業務推展—環安行政-----	43-45
5.園區業務推展—工商行政-----	46-48
6.園區業務推展—營建行政-----	49-50
7.園區業務推展—建管行政-----	51-53
8.園區業務推展—高等研究園區開發業務-----	54-60
9.非營業特種基金—科學工業園區管理局作業基金-----	61
10.第一預備金-----	62
三、各項費用彙計表-----	64-67
四、歲出一級用途別科目分析表-----	68-69
五、資本支出分析表-----	70-71

中部科學工業園區管理局及所屬

單位預算目次

中華民國 104 年度

六、人事費分析表-----	72
七、預算員額明細表-----	74-77
八、公務車輛明細表-----	78
九、現有辦公房舍明細表-----	80-81
十、補助經費分析表-----	82-83
十一、捐助經費分析表-----	84-89
十二、派員出國計畫預算總表-----	90
十三、派員出國計畫預算類別表－開會、談判-----	92-93
十四、派員赴大陸計畫預算類別表-----	94-95
十五、歲出按職能及經濟性綜合分類表-----	96-97
十六、跨年期計畫概況表-----	98-99
十七、委辦經費分析表-----	100-105
十八、立法院審議中央政府總預算案所提決議、附帶決議及注意辦理事項辦理情形報告表-----	106-129

附錄一、中部科學工業園區管理局

附錄二、國立中科實驗高級中學

壹、預算總說明

**科技部中部科學工業園區管理局及所屬
預算總說明
中華民國 104 年度**

一、 現行法定職掌

(一) 機關主要職掌

1. 科技部中部科學工業園區管理局(以下簡稱本局),掌理下列事項:

- (1) 園區研究發展、綜合規劃、管制考核。
- (2) 人才培訓、研發獎助、產學合作、實驗中小學聯繫協調。
- (3) 作業基金之財務規劃、調度及稽核。
- (4) 園區投資引進、園區事業營運管理、外匯及貿易業務、僑外投資管理。
- (5) 工商行政與減免稅捐證明之核發、外籍專門性技術性人員聘僱管理、服務業引進及管理、安全防護。
- (6) 園區工商團體之協調與聯繫、勞工行政、勞工安全衛生管理、勞動檢查、性別工作平等及環境保護。
- (7) 園區土地、廠房、住宅之管理、土地使用管制、建築管理、景觀規劃管理。
- (8) 園區土地之開發與建物之建設、維護及用水、用電計畫管理、交通管理。
- (9) 其他依科學工業園區設置管理條例第六條授權本局辦理事項。

2. 國立中科實驗高級中學

- (1) 設校目的以園區相關就業人員及歸國學人子女就學為主,並希望能提供一高水準教育資源的環境,以吸引海外人才返國服務。
- (2) 高中部延續國民義務教育,培養品德優良,具有自我發展,繼續修習專業知能或研究學術能力的青年。
- (3) 以永續及環保的綠色理念來進行校園規劃及各項建築設施設計,建置生態校區典範。

(二) 內部分層業務

1. 科技部中部科學工業園區管理局

本局內設企劃組、投資組、環安組、工商組、營建組、建管組、秘書室、人事室、主計室、政風室等 6 組 4 室,預算員額 217 人。

(1)企劃組掌理事項如下：

- a. 園區發展政策、策略與相關措施之規劃及推動。
- b. 本局年度施政計畫之擬訂、管制考核及評估。
- c. 重要施政計畫及專案計畫列管。
- d. 所轄園區之管理、督導、協調及聯繫。
- e. 公務及作業基金研擬綜整。
- f. 作業基金財務規劃、分析、稽核及資金調度。
- g. 園區實驗中學業務之協調。
- h. 法規、契約、爭訟、法律諮詢等法制事項。
- i. 其他有關企劃事項。

(2)投資組掌理事項如下：

- a. 園區事業設立之諮詢、解答、審查、營運輔導及服務。
- b. 園區投資招商策略之研析及投資法規之研擬。
- c. 創新育成中心與研究機構之引進及管理。
- d. 園區產業創新及創業發展之推動。
- e. 國內外招商及園區引進產業之擬定。
- f. 園區科學技術研究創新及發展之推動。
- g. 園區科學技術人才訓練與人力資源之獲得及調節。
- h. 園區國際合作、國內外禮賓接待、形象推廣及行銷宣傳。
- i. 專業人士入區交流規範之審核。
- j. 其他有關投資事項。

(3)環安組掌理事項如下：

- a. 園區勞工法令及性別工作平等法令之諮詢、宣導及勞資爭議之協調處理。
- b. 園區勞工組織、勞工社團之輔導及勞工文康育樂之規劃及推廣。
- c. 園區職工福利輔導與勞工就業促進及輔導。
- d. 園區事業國防儲訓、國防工業緩召及工商團體業務協調聯繫。
- e. 園區安全防護體系與警安、民防業務之規劃、協調及管理。
- f. 園區災害防救與緊急應變事項之規劃及協調。
- g. 園區事業各項環保許可申請之審核及管理。
- h. 園區環保業務之規劃及推動。
- i. 園區勞工安全衛生管理及勞動檢查。
- j. 其他有關勞工及環保事項。

(4)工商組掌理事項如下：

- a. 園區廠商之工商登記（含公司登記、工廠登記與動產擔保登記）之規劃及執行。
- b. 工商服務業入區之審議及輔導管理。
- c. 工商行政業務（含園區事業稅捐減免證明核發、營運調查與決算書表審查）之推動、執行及法規之研擬。
- d. 外籍專門性或技術性人員聘僱之許可及管理。
- e. 貿易、保稅與園區事業管理費收取法規之研擬。
- f. 貿易、保稅與園區事業管理費相關業務之監督協調及統計分析。
- g. 園區通關系統業務面之規劃及整合。
- h. 其他有關工商事項。

(5)營建組掌理事項如下：

- a. 園區公共工程、公園綠地、滯洪池及景觀等設施之建設及維護。
- b. 園區標準廠房、住宅與其他公有建物之興建及維護。
- c. 園區用水供需之協調及節約用水政策之推動。
- d. 園區電力供需協調、安全輔導及電氣技術人員登記執照之核發。
- e. 污水處理廠及放流管之建設。
- f. 園區廠商用水、用電計畫書之審查。
- g. 園區道路挖掘許可證之核發。
- h. 水土保持設施之建設及維護。
- i. 其他有關營建事項。

(6)建管組掌理事項如下：

- a. 園區籌設、實質規劃與相關計畫之擬訂及審議。
- b. 園區都市計畫之檢討與變更、非都市土地之檢討與變更編定、都市設計審議、土地使用管制與建築管理。
- c. 園區土地之取得。
- d. 公有財產之管理及收益。
- e. 廠房、住宅及其他相關建築之租售。
- f. 交通規劃與管理。
- g. 其他有關土地規劃、土地行政及建築管理事項。

(7)秘書室掌理事項如下：

- a. 印信典守及文書、檔案之管理。

- b. 議事、出納、財務、營繕、採購及其他事務管理。
- c. 本局辦公廳、宿舍等不動產之取得及管理配置。
- d. 本局辦公廳、宿舍新建、擴建、遷建等營繕工程之審查、協調及督導。
- e. 本局辦公廳、宿舍、檔案、財產、車輛管理之督導考核及工程施工查核。
- f. 國會聯絡、媒體公關事務之政策規劃、研擬、執行及管考。
- g. 工友（含技工、駕駛）之管理。
- h. 不屬其他各組、室事項。

(8)人事室掌理本局人事事項。

(9)主計室掌理本局歲計、會計及統計事項。

(10)政風室掌理本局政風事項。

2. 國立中科實驗高級中學

(1)設校長一人，綜理校務。

(2)本校依教育性質及設校計畫期程，103學年度設置高中部，置教務處、學生事務處、總務處、圖書館、輔導室、輔導工作委員會、人事室、主計室，分別掌理全校各項事務，並置秘書一人，由教師兼任，綜理校務秘書事務。

(3)教務處設三組，主要掌理下列事項：

- a. 教學組：課程編排、教學實施、學程規畫、學生評量及招生試務與相關準備事項。
- b. 註冊組：學生學籍及成績管理、升學甄試等事項。
- c. 設備組：教學設備、實驗器材之管理維護及科學教育等事項。

(4)學生事務處設三組，主要掌理下列事項：

- a. 訓育組：學生訓育、學生社團活動及群育活動等事項。
- b. 生活輔導組：學生生活輔導教育及德育等事項。
- c. 體育衛生組：學生體育、運動傷害維護、學校衛生、保健及營養運動等事項。

(5)總務處設三組，主要掌理下列事項：

- a. 文書組：文書收發及檔案管理等事項。

- b. 庶務組：工友管理、財產管理及物品採購等事項。
- c. 出納組：現金出納、票據及證券之保管等事項。
- (6) 圖書館：置主任一人，由專業人員擔任，必要時得就具有專業知能之專任教師中聘兼，綜理館務。
- (7) 輔導室：置輔導主任一人，由專任輔導教師兼任，綜理學生輔導工作。
- (8) 輔導工作委員會：置主任委員一人，由校長兼任，並置執行秘書，由輔導室主任兼任，負責協調整合各處(室)之輔導相關工作。
- (9) 人事室：依法辦理人事管理事項。
- (10) 主計室：掌理歲計、會計及統計事項。

(三) 組織系統圖及預算員額說明表

1. 科技部中部科學工業園區管理局組織系統圖

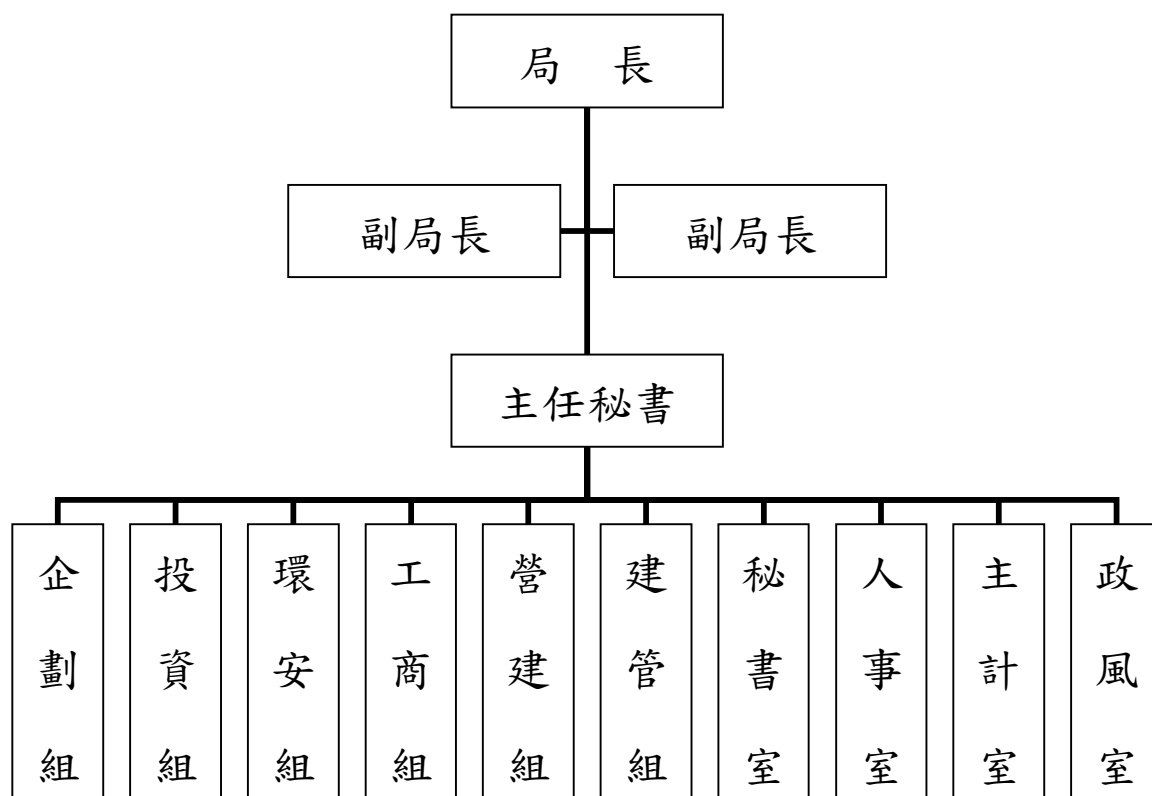

科技部中部科學工業園區管理局預算員額說明表

	職員	約聘	約僱	駕駛	技工	工友	合計
104年	131	7	11	16	40	12	217

2. 國立中科實驗高級中學組織系統圖

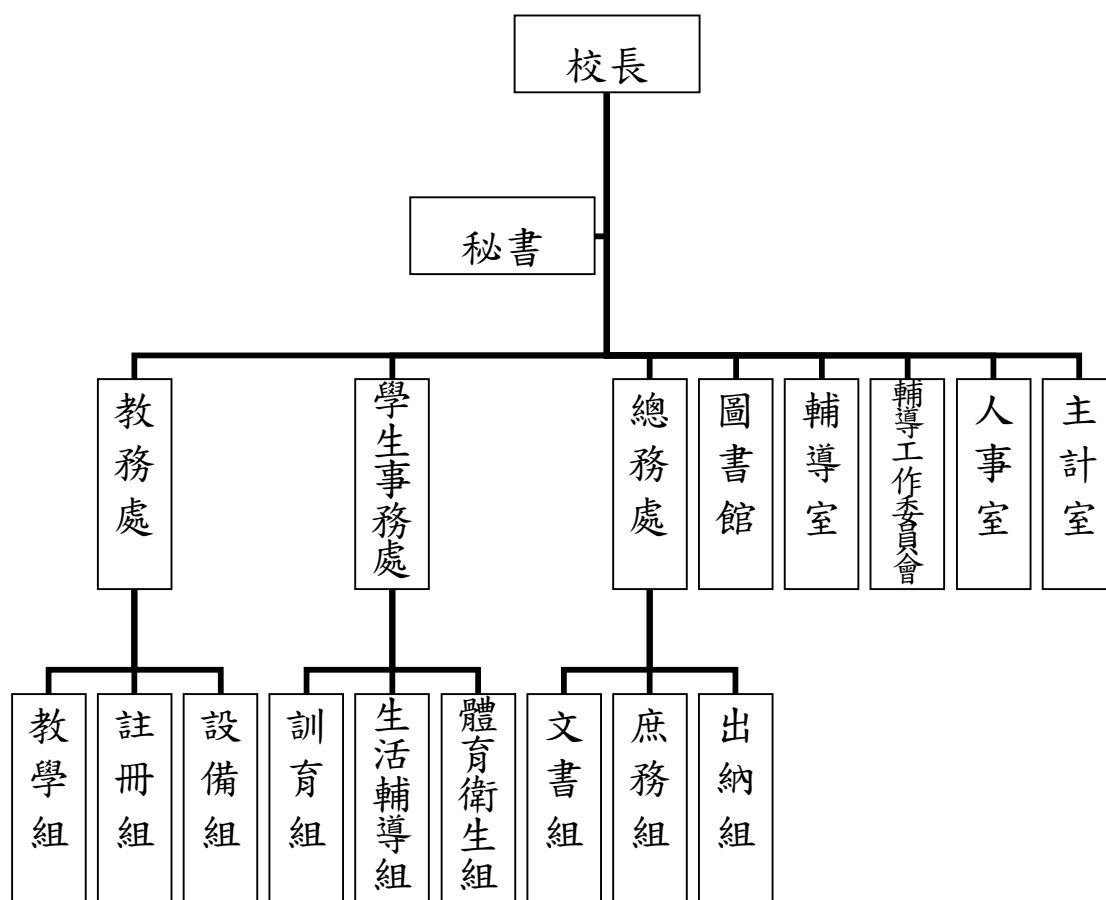

國立中科實驗高級中學預算員額說明表

	職員	聘用	駕駛	技工	工友	合計
104 年	46	0	0	1	1	48

二、104 年度施政目標與重點

政府設立科學工業園區之目的，在於提供優良的產業發展環境，以引進高科技工業投資創業及延攬、培育優秀科技人才，促使國內產業結構迅速轉型與升級。自民國 69 年設立新竹科學工業園區、民國 85 年設立台南科學工業園區，已成功帶動台灣科技工業之發展，並型塑台灣西部科技走廊之雛形，政府更進一步於民國 92 年開發設立中部科學工業園區，結合北、中、南各具特色的產業聚落，帶動區域經濟均衡發展與地方繁榮。

中科園區發展迄今屆滿 11 週年，開發初期採「同步開發、同步建設」策略，大幅縮短園區開發及廠商進駐時程，11 年來陸續開發了台中、后里、虎尾、二林及高等研究園區等 5 個園區，成功引領中部地區產業轉型與升級，目前園區已形成光電、半導體及精密機械等三大產業群聚，而次世代新興高科技產業之綠能產業亦逐漸成型中。

因應科學園區未來發展，本年度積極推動台中園區擴建計畫及中興新村高等研究園區開發案，並依行政院核定之二林園區轉型計畫，園區將朝向「低用水、低排放」方向調整，未來以智慧自動化產業為發展主軸。此外，推動園區「創新創業激勵計畫」、「研發精進產學合作計畫」與「高科技設備前瞻技術發展計畫」，以鼓勵廠商創新研發，投入前瞻設備之研發與人才培育，提高製程設備價值，提升產業競爭力。

本局依據行政院 104 年度施政方針，配合中程施政計畫及核定預算額度，並針對當前社會狀況及本局未來發展需要，編定 104 年度施政計畫，其目標與重點如次：

(一) 年度施政目標

1. 建構優質科學園區，落實研發成果產業化，推動園區轉型

(1) 科學園區秉持便民、效率、忠誠與廉能的核心價值，除建構優質科學園區，滿足廠商營運及從業人員生活機能需求外，為因應產業轉型之需求，積極推動產學合作及人才培訓(育)計畫，以縮短學用落差，優化人才競爭力。未來更將持續以創新為導向，配合「創新創業激勵計畫」，扮演研究成果至業界應用之橋梁，落實科技研發成果產業化，以協助企業創新，提升企業研發技術與園區國際競爭力。

(2) 隨著全球環境品質標準提升，結合新興智慧型產業，積極引進低耗能、低污染產業，尤其是引進潔淨能源、雲端運算及生物科技等具前瞻與創新之產業，以促使科技發展與環境保護共榮與永續發展，並將加強與地方政府合作，促進區域發展。

2. 年度重要施政計畫

工作計畫名稱	重要計畫項目	計畫類別	實施內容
中部科學工業園區	一、中部科學工業園區業務推展	科技發展	<p>一、強化企劃與管考功能，整合園區管理資訊系統，提升行政效能。</p> <p>二、引進高科技產業，深化產業聚落效益，提升產業競爭力。</p> <p>三、辦理工商服務及外貿保稅服務，落實單一窗口，提升服務品質與效率。</p> <p>四、加強辦理工安衛檢查及環保業務。</p> <p>五、持續辦理園區公共設施管理、土地使用規劃管理及交通規劃管理。</p>
	二、中部科學工業園區建設計畫	公共建設	<p>一、辦理台中園區擴建工程。</p> <p>二、辦理虎尾園區工程建設。</p> <p>三、辦理后里園區工程建設。</p> <p>四、辦理二林園區開發工程建設。</p>
	三、高科技設備前瞻技術發展計畫	科技發展	<p>一、辦理高科技設備前瞻技術發展計畫第二期計畫，強調高科技產業具前瞻技術之設備、關鍵零組件之研發。</p> <p>二、促進園區廠商研發，提升園區廠商申請專利數量，鼓勵廠商進駐科學園區。</p> <p>三、藉由培育產業前瞻性技術專業研發人才，彌補高科技廠商人才缺口。</p> <p>四、著重落實產學合作精神，要求研發計畫應編列委託學研機構研究費用，並至少需佔總補助金額之10%。</p> <p>五、落實基礎及高級研發人才培訓，規定本項培訓經費不得低於總補助金額之5%。</p>
	四、中興新村高等研究園區計畫	公共建設	辦理投資引進、產學研發、工商服務、環安及設施維護等業務。

(二) 年度關鍵績效指標

關鍵策略目標	關鍵績效指標	評估體制	評估方式	衡量標準	104 年度目標值
建構優質科學園區，落實研發成果產業化，推動園區轉型	科學園區滿意度	3	統計數據	園區管理局提供服務之滿意度	75 分
	引進高科技廠商家數	1	統計數據	當年度經科技部科學工業園區審議委員會審議核准廠商家數	18 家
	促成產學合作案件數	1	統計數據	產學合作補助案件數	12 件

三、以前年度施政成果概述

(一) 前(102)年度施政績效及達成情形分析

關鍵策略目標	關鍵績效指標	原訂目標值	達成目標值	績效衡量暨達成情形分析
建構優質科學園區，推動園區轉型	1. 科學園區廠商滿意度	75%	81.00%	科技部委託專業機構就科學園區形象、發展資源、園區服務品質、整體滿意度、抱怨處理及忠誠與信任等六大構面設計問卷，對園區內廠商進行調查，102年中科園區整體滿意度分數為81.00%，超過原訂目標值75%，達成度100%；與101年相比，「園區形象」、「園區發展資源」、「園區服務品質」等構面滿意度分數呈現顯著上升，且「忠誠信任」、「園區發展資源」、「園區服務品質」、「抱怨處理」等項構面分數皆達歷年新高，顯示本局的服務品質頗獲廠商肯定；另針對廠商反映事項，均依廠商指定方式回復說明落實辦理情形，並將書面資料提供廠商參考，未來仍將持續關切廠商需求並協助解決，以獲得廠商更多的肯定與正面評價。
	2. 引進高科技廠商家數	17家	25家	為有效引進國內外高科技廠商進駐園區投資設廠，帶動園區整體產業技術水準與競爭優勢，除積極辦理國內、外招商，不定期拜訪潛在國內高科技廠商外，並前往日本、美國、澳洲、法國、德國、荷蘭、瑞典、瑞士、義大利等地進行招商，102年度核准廠商家數已達25家，超過原預定目標廠商家數17家，主要為積體電路、光電、精密機械產業等相關廠商，達成度100%。

(二) 上年度已過期間 (103 年 1-6 月) 施政績效及達成情形

關鍵 策略目標	關鍵 績效指標	績效衡量暨達成情形分析
建構優質科學園區， 推動園區轉型	1. 科學園區廠商 滿意度	園區廠商滿意度調查由科技部委託第三專業機構辦理中，本項指標需至 103 年底始能完成。
	2. 引進高科技廠 商家數	103 年 1-6 月引進高科技廠商家數 8 家。

貳、主要表

**中部科學工業園區管理局及所屬
歲入來源別預算表**

中華民國 104 年度

單位：新臺幣千元

經資門併計

款	科 目			本年度預算數	上年度預算數	前年度決算數	本年度與 上年度比較	說 明
	項	目	節					
			合 計	10,079	12,271	14,022	-2,192	
2			040000000 罰款及賠償收入	2,500	2,410	3,699	90	
	202		046520000 中部科學工業園區管 理局及所屬	2,500	2,410	3,699	90	
		1	046520010 罰金罰鍰及怠金	2,500	2,410	3,580	90	
		1	046520011 罰金罰鍰	2,500	2,410	3,580	90	本年度預算數之內容與上年度之 比較如下： 1. 園區內廠商違反勞動基準法或 勞工安全衛生法之罰款收入1, 240千元，較上年度增列840千 元。 2. 園區內廠商違反公司法規定之 罰款收入20千元，較上年度增 列10千元。 3. 園區內廠商違反建築法規定之 罰款收入1,240千元，較上年 度減列760千元。
		2	046520030 賠償收入	-	-	119	-	
		1	046520031 一般賠償收入	-	-	119	-	前年度決算數係廠商違反契約規 定之賠償收入。
3			050000000 規費收入	4,383	6,662	3,574	-2,279	
	213		056520000 中部科學工業園區管 理局及所屬	4,383	6,662	3,574	-2,279	
		1	056520010 行政規費收入	4,369	6,648	3,461	-2,279	
		1	056520011 審查費	915	763	874	152	本年度預算數係園區內廠商申請 水污染防治計畫文件、固定污染 源許可、事業廢棄物清理計畫書 等審查費收入816千元及裝置危 險性機具竣工檢查費收入99千元 。

**中部科學工業園區管理局及所屬
歲入來源別預算表**

中華民國 104 年度

單位：新臺幣千元

經資門併計

款	科			本年度預算數	上年度預算數	前年度決算數	本年度與 上年度比較	說 明
	項	目	節					
			0565200102 2 證照費	2,130	4,561	454	-2,431	本年度預算數之內容與上年度之比較如下： 1. 園區內建造執照規費收入1,990千元，較上年度減列2,500千元。 2. 園區內廠商申請固定污染源及水污染源許可證照費收入117千元，較上年度增列67千元。 3. 園區內建築使用執照費收入10千元，與上年度同。 4. 園區內廠商電氣技術人員執照費收入13千元，較上年度增列2千元。
			0565200103 3 登記費	1,324	1,324	2,133	0	本年度預算數之內容與上年度之比較如下： 1. 園區內廠商辦理公司設立及變更登記費等收入1,024千元，與上年度同。 2. 園區內廠商辦理工廠設立及變更登記費收入210千元，與上年度同。 3. 園區內廠商辦理動產擔保登記費收入90千元，與上年度同。
		2	0565200300 使用規費收入	14	14	113	0	
		1	0565200305 資料使用費	14	14	30	0	本年度預算數係園區內公司登記及動產擔保抄錄費收入。
		2	0565200312 場地設施使用費	-	-	83	-	前年度決算數係借用宿舍員工自薪資扣回繳庫數。
4			0700000000 財產收入	26	41	250	-15	
	215		0765200000 中部科學工業園區管理局及所屬	26	41	250	-15	
		1	0765200100 財產孳息	26	41	221	-15	

**中部科學工業園區管理局及所屬
歲入來源別預算表**

中華民國 104 年度

單位：新臺幣千元

經資門併計

款	科			本年度預算數	上年度預算數	前年度決算數	本年度與 上年度比較	說 明
	項	目	節					
7	211		0765200101 1 利息收入	26	41	221	-15	本年度預算數係保管款等專戶之利息收入。
			0765200600 2 廢舊物資售價	-	-	29	-	前年度決算數係出售報廢財產等收入。
			1100000000 其他收入	3,170	3,158	6,499	12	
			1165200000 中部科學工業園區管理局及所屬	3,170	3,158	6,499	12	
			1165200100 1 學雜費收入	3,054	3,033	5,181	21	本年度預算數係國立中科實驗高級中學學雜費收入。
			1165200900 2 雜項收入	116	125	1,318	-9	
			1165200901 1 收回以前年度歲出	-	-	1,314	-	前年度決算數係收回以前年度高科技設備前瞻技術發展計畫溢撥款項等繳庫數。
			1165200909 2 其他雜項收入	116	125	3	-9	本年度預算數係借用宿舍員工自薪資扣回繳庫數、出售招標文件之工本費及使用郵資機酬金收入。

**中部科學工業園區管理局及所屬
歲出機關別預算表**

中華民國 104 年度

單位：新臺幣千元

經資門併計

款	項	科 目		本年度預算數	上年度預算數	本年度與 上年度比較	說 明	
		節	名稱及編號					
24	3		0065000000 科技部主管	1,406,460	1,202,601	203,859	1. 本年度預算數147,793千元，包括人事費53,012千元，業務費12,182千元，設備及投資82,296千元，獎補助費303千元。 2. 本年度預算數之內容與上年度之比較如下： (1) 人員維持費53,012千元，較上年度增列員工薪俸晉級差額等經費65千元。 (2) 基本行政工作維持費9,664千元，較上年度減列購置電腦及辦公設備費等861千元。 (3) 教學訓輔業務6,273千元，較上年度增列購置教學及實驗器材等經費598千元。 (4) 教學建築與設備－國中部校舍新建工程總經費195,000千元，分3年辦理，103年度已編列22,401千元，本年度續編第2年經費78,844千元，較上年度增列56,443千元。	
			0065200000 中部科學工業園區管理局及所屬	1,406,460	1,202,601	203,859		
			5165200000 教育支出	147,793	91,548	56,245		
		1	5165201100 國立中科實驗高級中學	147,793	91,548	56,245		
		2		5265200000 科學支出	1,258,667	1,111,053		147,614
			5265200100 一般行政	197,246	199,176	-1,930		
			3	5265201000 園區業務推展	264,347	297,237		-32,890

中部科學工業園區管理局及所屬
歲出機關別預算表

中華民國 104 年度

單位：新臺幣千元

經資門併計

科 目				本年度預算數	上年度預算數	本年度與 上年度比較	說 明	
款	項	目	節					名稱及編號
			1	5265201019 企劃行政	1,011	240	771	<p>1.本科目配合科目調整，自「工商行政」科目移入企劃作業經費240千元，上年度預算數淨計如列數，屬新增工作計畫。</p> <p>2.本年度預算數1,011千元，全數以業務費編列。</p> <p>3.本年度預算數1,011千元，係辦理園區發展策略之規劃與推動等相關經費，較上年度增列辦理企劃相關文書及事務管理業務等經費771千元。</p>
			2	5265201020 投資推廣	127,355	145,716	-18,361	<p>1.本科目配合科目調整，上年度預算數175,279千元，移出資訊業務經費29,563千元列入「工商行政」，上年度預算數淨計如列數。</p> <p>2.本年度預算數127,355千元，包括業務費25,219千元，設備及投資362千元，獎補助費101,774千元。</p> <p>3.本年度預算數之內容與上年度之比較如下：</p> <p>(1)投資業務經費2,663千元，較上年度減列辦理中科園區投資產業分析等經費75千元。</p> <p>(2)業務推展經費7,357千元，較上年度減列業務用郵電及電話費等78千元。</p> <p>(3)產學研發經費38,200千元，較上年度減列辦理科學園區研發精進產學合作補助計畫等經費2,353千元。</p> <p>(4)高科技設備前瞻技術發展計畫第二期經費78,111千元，較上年度減列補助前瞻性製程設備研發計畫等經費13,007千元。</p> <p>(5)科學園區創新創業場域及服務推動計畫經費1,024千元，較上年度減列創新創業團隊進駐辦公室裝潢費等2,848千元。</p>
			3	5265201021 環安行政	8,029	7,988	41	<p>1.本科目配合科目調整，上年度預算數7,937千元，自「工商行政」科目移入安全防護經費51千元，上年度預算數淨計如列數。</p> <p>2.本年度預算數8,029千元，包括業務費7,6</p>

中部科學工業園區管理局及所屬
歲出機關別預算表

中華民國 104 年度

單位：新臺幣千元

經資門併計

科 目				本年度預算數	上年度預算數	本年度與 上年度比較	說 明	
款	項	目	節					名稱及編號
			4	5265201022 工商行政	23,463	31,688	-8,225	<p>62千元，設備及投資28千元，獎補助費339千元。</p> <p>3. 本年度預算數之內容與上年度之比較如下：</p> <p>(1) 勞工業務經費710千元，較上年度減列辦理就業博覽會徵才活動、中科盃球類競賽等經費92千元。</p> <p>(2) 勞動檢查經費1,077千元，較上年度增列業務用衛星電話及地震儀簡訊月租費等55千元。</p> <p>(3) 環境保護經費6,242千元，較上年度增列委託辦理環保許可審查、污染總量管制及環境管理相關計畫等經費78千元。</p> <p>1. 本科目配合科目調整，上年度預算數2,416千元，移出安全防護及企劃作業等經費，列入「環安行政」科目51千元、「企劃行政」科目240千元，自「投資推廣」科目移入資訊業務經費29,563千元，上年度預算數淨計如列數。</p> <p>2. 本年度預算數23,463千元，包括業務費23,057千元，設備及投資406千元。</p> <p>3. 本年度預算數之內容與上年度之比較如下：</p> <p>(1) 工商管理經費698千元，較上年度增列委託辦理工商服務業務、座談會及業務宣導等經費522千元。</p> <p>(2) 外貿保稅經費240千元，較上年度減列委託辦理外貿保稅、管理費收取業務等經費268千元。</p> <p>(3) 資訊業務經費22,525千元，較上年度減列辦理共用性行政系統規劃與建置等經費7,038千元。</p> <p>(4) 上年度安全防護預算業已編竣，所列1,441千元如數減列。</p>
			5	5265201023 營建行政	5,054	4,865	189	<p>1. 本年度預算數5,054千元，包括業務費5,037千元，設備及投資17千元。</p> <p>2. 本年度預算數5,054千元，係辦理各園區開發業務等相關經費，較上年度增列辦理輔導中部科學園區廠商電力安全技術等經</p>

中部科學工業園區管理局及所屬
歲出機關別預算表

中華民國 104 年度

單位：新臺幣千元

經資門併計

科 目				本年度預算數	上年度預算數	本年度與 上年度比較	說 明	
款	項	目	節					名稱及編號
			6	5265201024 建管行政	5,824	10,716	-4,892	費189千元。 1. 本年度預算數5,824千元，包括業務費5,805千元，設備及投資19千元。 2. 本年度預算數之內容與上年度之比較如下： (1) 建管規劃管理經費3,645千元，較上年度減列台中特定區計畫實質規劃作業等經費5,049千元。 (2) 財產登記與管理經費1,025千元，較上年度增列辦理業務現勘所需用具及國內旅費等79千元。 (3) 交通規劃管理經費1,154千元，較上年度增列辦理現勘費及國內旅費等78千元。
			7	5265201026 高等研究園區開發業務	93,611	96,024	-2,413	1. 本年度預算數93,611千元，包括人事費72,231千元，業務費20,782千元，設備及投資514千元，獎補助費84千元。 2. 本年度預算數之內容與上年度之比較如下： (1) 人員維持費72,231千元，較上年度增列員工薪俸晉級差額等經費31千元。 (2) 基本行政工作維持費4,068千元，較上年度減列公文檔案數位化委外服務、影印事務機租金及國內旅費等517千元。 (3) 業務推展經費1,760千元，較上年度減列委託辦理資訊服務及購置資訊設備等經費1,092千元。 (4) 工商及環安管理經費738千元，較上年度增列委託辦理資訊服務及購置資訊設備等經費670千元。 (5) 園區開發經費720千元，較上年度增列辦理園區土地、建築與聯外交通改善規劃費及員工在職訓練費等43千元。 (6) 公共設施管理經費14,094千元，較上年度減列環境清潔綠化及公務車油料等經費2,758千元，增列公共場所、路燈電費及公共設施維護等經費1,210千元，計淨減1,548千元。

**中部科學工業園區管理局及所屬
歲出機關別預算表**

中華民國 104 年度

單位：新臺幣千元

經資門併計

科 目				本年度預算數	上年度預算數	本年度與 上年度比較	說 明
款	項	目	節				
		4		796,074	613,640	182,434	
			1	796,074	613,640	182,434	本年度預算數796,074千元，係國庫增撥科學工業園區作業基金，較上年度增列182,434千元。
		5		1,000	1,000	0	仍照上年度預算數編列。

參、附屬表

**中部科學工業園區管理局及所屬
歲入項目說明提要表**

中華民國104年度

單位：新臺幣千元

來源子目及細目與編號	0465200100 罰金罰鍰及怠金	-0465200101 -罰金罰鍰	預算金額	2,500	承辦單位	環安組,工商組,建管組
------------	-----------------------	----------------------	------	-------	------	-------------

歲 入 項 目 說 明

一、項目內容

1. 園區內廠商違反勞動基準法及勞工安全衛生法應繳之罰鍰。
2. 依公司法規定逾期申辦公司變更登記及逾期申報決算者應繳之罰款。
3. 違反建築法相關規定罰鍰。

二、法令依據

1. 勞動基準法。
2. 勞工安全衛生法。
3. 公司法第387、438條。
4. 建築法第85至95條。

金 額 及 說 明

款	項	目	節	名 稱	金 額	說 明
				0400000000 罰款及賠償收入	2,500	
				0465200000 中部科學工業園區 管理局及所屬	2,500	
			1	0465200100 罰金罰鍰及怠金	2,500	
			1	0465200101 罰金罰鍰	2,500	1. 園區內廠商違反勞動基準法及勞工安全衛生法罰鍰收入1,240千元（20千元/件*17件+60千元/件*15件=1,240千元）。 2. 園區內廠商違反公司法規定之罰款收入20千元（10千元/件*2件=20千元）。 3. 園區內廠商違反建築法規定之罰款收入1,240千元。

**中部科學工業園區管理局及所屬
歲入項目說明提要表**

中華民國104年度

單位：新臺幣千元

來源子目及細目與編號	0565200100 行政規費收入	-0565200101 -審查費	預算金額	915	承辦單位	環安組
------------	----------------------	---------------------	------	-----	------	-----

歲 入 項 目 說 明

一、項目內容

1. 固定污染源許可審查。
2. 事業廢棄物清理計畫書審查。
3. 水污染防治計畫文件審查。

二、法令依據

1. 固定污染源空氣污染防治許可或認可證明文件審查費及證書費收費標準。
2. 事業廢棄物清理計畫書審查費收費標準。
3. 水污染防治各項許可申請收費標準。

金 額 及 說 明

款	項	目	節	名 稱	金 額	說 明
3				0500000000 規費收入	915	
	213			0565200000 中部科學工業園區 管理局及所屬	915	
		1		0565200100 行政規費收入	915	
			1	0565200101 審查費	915	1. 園區內廠商申請水污染防治措施計畫審查費收入260千元（3.2千元/件*50件+10千元/件*10件=260千元）。 2. 園區內廠商申請固定污染源許可審查費收入436千元（6千元/件*31件+10千元/件*25件=436千元）。 3. 園區內廠商申請事業廢棄物清理計畫書審查費收入120千元（2.5千元/件*48件=120千元）。 4. 園區內廠商裝置危險性機械竣工檢查費收入99千元（2.2千元/件*45件=99千元）。

**中部科學工業園區管理局及所屬
歲入項目說明提要表**

中華民國104年度

單位：新臺幣千元

來源子目及細目與編號	0565200100 行政規費收入	-0565200102 -證照費	預算金額	2,130	承辦單位	環安組,營建組,建管組
------------	----------------------	---------------------	------	-------	------	-------------

歲 入 項 目 說 明

一、項目內容

- 1.核發園區內廠商建造執照規費及使用執照(含變更使用)工本費收入。
- 2.核發園區內廠商專任電氣技術人員執照費收入。
- 3.核發園區內廠商固定污染源許可證及水污染防治許可文件收入。

二、法令依據

- 1.建築法第29條。
- 2.電業規費收費標準第9條。
- 3.固定污染源空氣污染防治許可或認可證明文件審查費及證書費收費標準。
- 4.水污染防治各項許可申請收費標準。

金 額 及 說 明

款	項	目	節	名 稱	金 額	說 明
3				0500000000 規費收入	2,130	
	213			0565200000 中部科學工業園區 管理局及所屬	2,130	
		1		0565200100 行政規費收入	2,130	
			2	0565200102 證照費	2,130	1. 園區內建造執照規費收入1,990千元(建造規費係依工程造價千分之一計收,預估工程總造價約有1,990,000千元/1000=1,990千元)。 2. 園區內廠商申請核發固定污染源許可證及水污染防治許可文件證書費收入117千元(0.5千元/件*234件=117千元)。 3. 園區內建築使用執照費收入10千元(0.2千元/張*50張=10千元)。 4. 園區內廠商電氣技術人員執照費收入13千元(新設立登記0.6千元/件*10件+補照及變更登記0.6千元/件*10件+變更登記0.3千元/件*3件=13千元)。

**中部科學工業園區管理局及所屬
歲入項目說明提要表**

中華民國104年度

單位：新臺幣千元

來源子目及細目與編號	0565200100 行政規費收入	-0565200103 -登記費	預算金額	1,324	承辦單位	工商組
------------	----------------------	---------------------	------	-------	------	-----

歲 入 項 目 說 明

一、項目內容

- 1.核發園區廠商公司設立及變更登記收入。
- 2.核發園區廠商工廠設立及變更登記收入。
- 3.核發園區廠商動產擔保交易登記收入。

二、法令依據

- 1.公司法第438條。
- 2.公司登記規費收費準則第4-9條。
- 3.工廠管理輔導法第37條。
- 4.申請工廠設立許可及登記等事項收費標準第2條。
- 5.動產擔保交易法第11條。
- 6.動產擔保交易法施行細則第23條。

金 額 及 說 明

款	項	目	節	名 稱	金 額	說 明
3				0500000000 規費收入	1,324	
	213			0565200000 中部科學工業園區 管理局及所屬	1,324	
		1		0565200100 行政規費收入	1,324	
			3	0565200103 登記費	1,324	1. 園區內廠商辦理公司設立及變更登記費收入1,024千元(1千元/件*1,024件=1,024千元)。 2. 園區內廠商辦理工廠設立及變更登記費收入210千元(3千元/件*70件=210千元)。 3. 園區內廠商辦理動產擔保交易設定及變更登記費收入90千元(0.9千元/件*100件=90千元)。

**中部科學工業園區管理局及所屬
歲入項目說明提要表**

中華民國104年度

單位：新臺幣千元

來源子目及細目與編號	0565200300 使用規費收入	-0565200305 -資料使用費	預算金額	14	承辦單位	工商組
------------	----------------------	-----------------------	------	----	------	-----

歲 入 項 目 說 明

一、項目內容

- 1.核發園區廠商公司登記證明書及抄錄收入。
- 2.核發園區廠商動產擔保登記抄錄收入。

二、法令依據

- 1.公司法第438條。
- 2.公司登記規費收費準則第10-12條。
- 3.動產擔保交易法第11條。
- 4.動產擔保交易法施行細則第23條。

金 額 及 說 明

款	項	目	節	名 稱	金 額	說 明
3				0500000000 規費收入	14	
	213			0565200000 中部科學工業園區 管理局及所屬	14	
		2		0565200300 使用規費收入	14	
			1	0565200305 資料使用費	14	1. 園區廠商辦理公司登記證明書費及抄錄費8千元(0.2千元/件*40件=8千元)。 2. 園區廠商辦理動產擔保抄錄費收入6千元(0.12千元/件*50件=6千元)。

**中部科學工業園區管理局及所屬
歲入項目說明提要表**

中華民國104年度

單位：新臺幣千元

來源子目及 細目與編號	0765200100 財產孳息	-0765200101 -利息收入	預算金額	26	承辦單位	秘書室,投資組,國立 中科實驗高級中學
----------------	--------------------	----------------------	------	----	------	------------------------

歲 入 項 目 說 明

<p>一、項目內容</p> <p>1. 保管款利息收入。</p> <p>2. 高科技設備前瞻技術發展計畫補助款專戶孳息收入。</p>	<p>二、法令依據</p> <p>1. 財政收支劃分法第27、28條及國有財產法第3條。</p> <p>2. 高科技設備前瞻技術發展計畫補助實施要點。</p>
--	---

金 額 及 說 明

款	項	目	節	名 稱	金 額	說 明
4				0700000000 財產收入	26	
	215			0765200000 中部科學工業園區 管理局及所屬	26	
		1		0765200100 財產孳息	26	
			1	0765200101 利息收入	26	本年度預算數係保管款專戶之利息收入及高科技設備前瞻技術發展計畫補助款專戶孳息收入。

**中部科學工業園區管理局及所屬
歲入項目說明提要表**

中華民國104年度

單位：新臺幣千元

來源子目及細目與編號	1165200100 學雜費收入	預算金額	3,054	承辦單位	國立中科實驗高級中學
------------	---------------------	------	-------	------	------------

歲 入 項 目 說 明

<p>一、項目內容 學生註冊費收入。</p>	<p>二、法令依據 依據「高級中等學校103學年度學費收費數額表」及「教育部主管高級中等學校103學年度雜費及代收代付費(使用費)收費數額表」規定。</p>
----------------------------	--

金 額 及 說 明

款	項	目	節	名 稱	金 額	說 明
7				1100000000 其他收入	3,054	
	211			1165200000 中部科學工業園區 管理局及所屬	3,054	
			1	1165200100 學雜費收入	3,054	本年度預算數係國立中科實驗高級中學學雜費收入。

**中部科學工業園區管理局及所屬
歲入項目說明提要表**

中華民國104年度

單位：新臺幣千元

來源子目及細目與編號	1165200900 雜項收入	-1165200909 -其他雜項收入	預算金額	116	承辦單位	秘書室,國立中科實驗高級中學
------------	--------------------	------------------------	------	-----	------	----------------

歲 入 項 目 說 明

一、項目內容

1. 借用宿舍員工自薪資扣回繳庫數。
2. 招標文件工本費收入。
3. 郵資機使用酬金。

二、法令依據

1. 全國軍公教員工待遇支給要點第四點。
2. 現行公務人員給與簡明表加給欄說明。
3. 政府採購法第29條、同法施行細則第28條之1。
4. 依據郵政總局「公眾使用郵資機簡則」第3條。

金 額 及 說 明

款	項	目	節	名 稱	金 額	說 明
7				1100000000 其他收入	116	
	211			1165200000 中部科學工業園區 管理局及所屬	116	
		2		1165200900 雜項收入	116	
			2	1165200909 其他雜項收入	116	1. 借用宿舍員工自薪資扣回繳庫數75千元(0.7千元/間*3間*12月+0.6千元/間*1間*12月+0.4千元/間*9間*12月=75千元)。 2. 招標文件工本費收入38千元(0.1千元/件*340件+0.05千元/件*80件=38千元)。 3. 使用郵資機酬金收入3千元(0.25千元/月*12月=3千元)。 。

本 頁 空 白

**中部科學工業園區管理局及所屬
歲出計畫提要及分支計畫概況表**

經資門併計

中華民國104年度

單位：新臺幣千元

工作計畫名稱及編號	5165201100 國立中科實驗高級中學	預算金額	147,793
-----------	-----------------------	------	---------

計畫內容：

1. 解決中科事業單位、投資廠商、政府機關、學術研究機構及歸國學人子女就學之服務性目的。
2. 配合園區發展，執行學校文書、印信、出納、庶務、人事、主計等各項行政業務。
3. 依據中等學校教育法令配合國策，實施課程編制、教材、教法等持續性實驗方案，以發揮多元教育功能。
4. 逐步完成校舍興建工程。

預期成果：

1. 依各項法規規定及時限完成各種行政業務。
2. 由學校負責督導完成教學進度。
3. 提供優良教學環境，提升教育品質。

分支計畫及用途別科目	預算金額	承辦單位	說明
01 人員維持	53,012	國立中科實驗高級中學	辦理本校一般行政業務人員、教學及訓導業務教師與教學行政人員相關待遇經費(教職員46人，技工工友2人)。
0100 人事費	53,012		
0103 法定編制人員待遇	34,053		
0104 約聘僱人員待遇	2,133		
0105 技工及工友待遇	800		
0111 獎金	8,041		
0121 其他給與	448		
0131 加班值班費	1,091		
0143 退休離職儲金	3,249		
0151 保險	3,197		
02 基本行政工作維持	9,664		
0200 業務費	9,634		
0202 水電費	3,300		
0203 通訊費	500		
0215 資訊服務費	414		
0219 其他業務租金	508		
0221 稅捐及規費	1		
0231 保險費	140		
0250 按日按件計資酬金	95		
0271 物品	800		
0279 一般事務費	2,124		
0282 房屋建築養護費	18		
0283 車輛及辦公器具養護費	44		
0284 設施及機械設備養護費	1,302		
0291 國內旅費	296		
0294 運費	20		

**中部科學工業園區管理局及所屬
歲出計畫提要及分支計畫概況表**

經資門併計

中華民國104年度

單位：新臺幣千元

工作計畫名稱及編號	5165201100 國立中科實驗高級中學	預算金額	147,793
分支計畫及用途別科目	預算金額	承辦單位	說 明
0299 特別費	72		8. 文具紙張、報章雜誌、辦公桌椅器材及清潔用具等800千元。(0271)
0300 設備及投資	30		9. 印刷、電子保全及庶務雜支等433千元，環境美化、清潔及植栽修剪維護360千元(30千元/月*12月)，健康檢查35千元、駐衛警保全1,200千元(100千元/月*12月)，合計2,028千元。(0279)
0306 資訊軟硬體設備費	30		10. 文康活動費96千元(2千元/人*預算員額48人)。(0279)
			11. 房屋建築養護費18千元。(0282)
			12. 辦公器具養護費44千元。(0283)
			13. 電梯保養148千元、飲水機保養及水質檢驗135千元、空調冷氣機保養維護500千元、高壓電設備檢查養護維修54千元、消防檢查及改善120千元、水電發電機保養維護72千元、弱電系統保養維護120千元、燈具風扇維護97千元及其他設施維護56千元，合計1,302千元。(0284)
			14. 員工國內出差旅費296千元。(0291)
			15. 贈閱或贈送圖書之相關運費20千元。(0294)
			16. 特別費按規定標準計列72千元。(0299)
			17. 電腦主機房不斷電系統30千元。(0306)
03 教學訓輔業務	6,273	國立中科實驗高級中學	1. 教職員進修學分費40千元(20千元/人*1人*2學期)。(0201)
0200 業務費	2,548		2. 教職員薦送業務教育訓練費用20千元。(0201)
0201 教育訓練費	60		3. 租用車輛供學生代表學校對外活動之租車費40千元。(0219)
0219 其他業務租金	40		4. 專題研究、教師專業成長研習、友善校園生活教育、環境衛生教育、服務學習教育、品德教育、法律常識、性別平等、性侵性騷擾性霸凌防治等講座鐘點費67千元(1.6千元/時*1*42時)。(0250)
0250 按日按件計資酬金	177		5. 教師輔導知能研習、個案督導、同儕輔導培訓外聘講師、模擬面試外聘講座及升學輔導等講座鐘點費合計70千元(1.6千元/時*44時)。(0250)
0262 國內組織會費	10		
0271 物品	1,294		
0279 一般事務費	735		
0291 國內旅費	232		
0300 設備及投資	3,422		
0306 資訊軟硬體設備費	521		
0319 雜項設備費	2,901		
0400 獎補助費	303		

**中部科學工業園區管理局及所屬
歲出計畫提要及分支計畫概況表**

經資門併計

中華民國104年度

單位：新臺幣千元

工作計畫名稱及編號	5165201100 國立中科實驗高級中學	預算金額	147,793
分支計畫及用途別科目	預算金額	承辦單位	說 明
0441 對學生之獎助	303		6. 實中學報簡訊稿費40千元(20千元/學期*2學期)。(0250) 7. 童軍會費6千元、護士公會1千元、臺中市教育會團體會費3千元，合計10千元。(0262) 8. 課程情境佈置、各學科課程教學材料及美術教室器材等820千元。(0271) 9. 環境清潔及衛生醫療耗材100千元、體育器材120千元、訓育活動物品120千元，合計340千元。(0271) 10. 諮商輔導、心理測驗、升學輔導、生涯輔導、生命教育等各項資料表、量表、電腦卡、書籍媒材及用品等47千元。(0271) 11. 圖書館期刊訂閱費87千元(58種*1.5千元/年)。(0271) 12. 印刷75千元、競賽獎牌10千元、學生代表學校參加學科能力及科展競賽等活動差旅費15千元，合計100千元。(0279) 13. 學校發行刊物60千元、文宣資料20千元、學生代表學校參加對外比賽或相關活動差旅費160千元、校慶活動60千元、運動會60千元、畢業典禮50千元，合計410千元。(0279) 14. 校園安全、春暉專案、紫錐花、愛滋病、菸害防制宣導、交通安全、防災演練、校外打靶、訓育活動、雜支等費用160千元。(0279) 15. 親師座談會、升學及輔導等活動資料印製及雜支等40千元，性別平等教育工作文宣印刷費10千元，合計50千元。(0279) 16. 圖書編目加工費15千元(0.03千元/本*500本)。(0279) 17. 教師教學觀摩研習出差及因教學出差等旅費232千元。(0291) 18. 電腦150千元(25千元*6臺)、筆記型電腦150千元(30千元*5臺)，教學軟體221千元，合計521千元。(0306) 19. 物理、化學、生物、地球科學等各學科教學及實驗用器材1,312千元。(319)

**中部科學工業園區管理局及所屬
歲出計畫提要及分支計畫概況表**

經資門併計

中華民國104年度

單位：新臺幣千元

工作計畫名稱及編號	5165201100 國立中科實驗高級中學	預算金額	147,793
分支計畫及用途別科目	預算金額	承辦單位	說 明
04 教學建築與設備 0300 設備及投資 0302 房屋建築及設備費	78,844 78,844 78,844	國立中科實驗高 級中學	20. 健康中心醫療設備14千元、體育運動設備7 5千元，合計89千元。(0319) 21. 圖書館圖書及電子書等1,500千元。(0319) 22. 原住民助學金及伙食費168千元(21千元/人 *4人*2學期)、住宿費21千元(2.6千元/人* 4人*2學期)，合計189千元。(0441) 23. 功勳子女全公費(含主食米)108千元(36千 元/人*3人)。(0441) 24. 特殊教育學生獎助學金6千元(6千元*1人/ 學年)。(0441) 1. 「國立中科實驗高級中學設校計畫」經行政 院98年7月22日院臺教字第0980046012號函 及教育部98年8月6日部授教中(二)字第0980 127871號函核定。 2. 本案興建高中、國中、國小及幼稚部校舍總 工程經費1,234,596千元，99年至102年止， 已編竣高中部經費791,977千元。 3. 國中部校舍新建工程總經費195,000千元(其 中公共藝術設置費按建築工程預算依文化藝 術獎助條例規定提列1%約1,790千元、工程 管理費暫按工程預算依中央政府各機關工程 管理費支用要點規定計算提列約1,595千元 ，配合工程實際結算覈實執行)，分3年編列 ，103年已編列22,401千元，本年度續編第2 年經費78,844千元。(0302)

**中部科學工業園區管理局及所屬
歲出計畫提要及分支計畫概況表**

經資門併計

中華民國104年度

單位：新臺幣千元

工作計畫名稱及編號	5265200100 一般行政	預算金額	197,246
-----------	-----------------	------	---------

計畫內容：

本計畫為配合園區發展，執行文書、印信、出納、庶務、法律事務、研究考核、公共關係、人事、主計及政風等業務。

預期成果：

1. 依規定程序及實現完成文書、印信、出納及庶務採購等業務。
2. 依法律及命令辦理年度歲計、會計業務。
3. 依法律及命令辦理年度人事任免、遷調、考核及訓練等人事管理有關業務。
4. 依法律及命令辦理政風業務。

分支計畫及用途別科目	預算金額	承辦單位	說 明
01 人員維持	162,922	人事室	104年執行業務所需之員工相關待遇經費(職員115人,聘用5人,約僱1人,技工工友10人)。
0100 人事費	162,922		
0103 法定編制人員待遇	96,830		
0104 約聘僱人員待遇	3,965		
0105 技工及工友待遇	4,823		
0111 獎金	25,269		
0121 其他給與	2,080		
0131 加班值班費	6,219		
0143 退休離職儲金	10,262		
0151 保險	13,474		
02 基本行政工作維持	34,324	秘書室、主計室	本局秘書室、主計室、人事室及政風室辦理文書、出納、庶務、主計及人事等業務，所需經費包括：
0200 業務費	33,620	、人事室、政風室	
0201 教育訓練費	85		1. 員工業務教育費25千元、訓練費60千元，合計85千元。(0201)
0202 水電費	3,915		2. 辦公大樓所需水費90千元(7.5千元/月*12月)、電費3,825千元(318.75千元/月*12月)，合計3,915千元。(0202)
0203 通訊費	2,727		3. 處理公務所需郵資840千元(70千元/月*12月)、通訊費1,887千元(157.25千元/月*12月)，合計2,727千元。(0203)
0219 其他業務租金	3,224		4. 其它業務租金3,224千元：(0219)
0221 稅捐及規費	46		(1) 影印機等事務機器租金1,730千元(10.3千元/台*14台*12月)。
0231 保險費	1,776		(2) 公務車輛租金1,494千元(17.78千元/輛*7輛*12月)。
0250 按日按件計資酬金	13		5. 稅捐及規費46千元：(0221)
0251 委辦費	9,710		(1) 公務汽車牌照稅、燃料費計38千元(38千元/輛*1輛)。
0271 物品	1,046		(2) 機車牌照稅、燃料費計3千元(1千元/輛*
0279 一般事務費	5,543		
0282 房屋建築養護費	165		
0283 車輛及辦公器具養護費	174		
0284 設施及機械設備養護費	3,868		
0291 國內旅費	946		
0294 運費	200		

**中部科學工業園區管理局及所屬
歲出計畫提要及分支計畫概況表**

經資門併計

中華民國104年度

單位：新臺幣千元

工作計畫名稱及編號	5265200100 一般行政	預算金額	197,246
分支計畫及用途別科目	預算金額	承辦單位	說 明
0295 短程車資	24		3輛)。
0299 特別費	158		(3)公務車1輛、機車3輛行照、定檢規費5千元。
0300 設備及投資	644		6.保險費1,776千元:(0231)
0319 雜項設備費	644		(1)火災地震險1,600千元。
0400 獎補助費	60		(2)辦公設施財務保險120千元。
0475 獎勵及慰問	60		(3)公務車輛保險費56千元(公務汽車1輛*50千元+機車3輛*2千元)。
			7.辦理員工講座及消防講習講師鐘點費13千元(1.6千元/小時*8小時)。(0250)
			8.委辦費9,710千元:(0251)
			(1)客服及總機事務工作(含每人制服10千元*2=20千元)896千元(37.33千元/人*2人*12月)。
			(2)駕駛人力1,368千元(38千元/人*3人*12月)。
			(3)文書、事務、帳務及財產管理業務7,446千元(36.5千元/人*17人*12月)。
			9.物品1,046千元:(0271)
			(1)公務用文具紙張、環保衛生勞務及用品、會議用品、報章雜誌等費用,合共計600千元。
			(2)政風民意問卷調查及宣導用品等費用78千元。
			(3)汰換辦公用品及桌椅等100千元。
			(4)購買車輛油料費43千元(油氣兩用車1輛*54公升*12月*23.52元+50公升*12月*16.52元=25千元,機車3輛*20.5公升*12月*24.57元=18千元)
			(5)租用車輛油料費225千元(公務車7輛*113.73公升*12月*23.52元)。
			10.一般事務費5,543千元:(0279)
			(1)處理公務所需印刷、環境美化、誤餐及其他庶務等雜支計210千元。
			(2)員工自強、文康及慶生等活動262千元(2千元/人*預算員額131人)。
			(3)清潔維護工作2,040千元(170千元/月*12月)。

**中部科學工業園區管理局及所屬
歲出計畫提要及分支計畫概況表**

經資門併計

中華民國104年度

單位：新臺幣千元

工作計畫名稱及編號	5265200100 一般行政	預算金額	197,246
分支計畫及用途別科目	預算金額	承辦單位	說 明
			(4)辦公保全(24小時2哨及8小時1哨)，計2,940千元(35千元/人*7人*12月)。 (5)員工健康檢查91千元(3.5千元/人*22人+1人(局長)*14千元=91千元)。 11.辦公大樓維護修繕費165千元。(0282) 12.車輛及辦公器具養護費174千元:(0283) (1)公務汽車養護費滿六年51千元(51千元/輛*1輛)。 (2)機車養護費5千元(1.7千元/輛*3輛)。 (3)辦公器具養護費118千元。 13.辦公大樓設施機械養護費3,868千元:(0284) (1)辦公大樓電氣空調設施機具及相關設備維護保養費用1,200千元。 (2)辦公大樓電力、消防、昇降機、公共安全安檢，合共計2,668千元。 14.國內出差旅費946千元(473人次*2千元/人次)。(0291) 15.辦公相關器具運送、通行費、裝卸等費用200千元。(0294) 16.短程洽公車資24千元(2千元/月*12月)。(0295) 17.首長因公所需特別費158千元。(0299) 18.雜項設備644千元:(0319) (1)購置辦公室、會議室、檔案室、採購中心等相關辦公OA設備140千元。 (2)傳真機、碎紙機、訂書機、裝訂機、投影機等事務機器204千元。 (3)置物櫃等辦公傢俱200千元。 (4)空調機械設備100千元。 19.本局退休退職人員三節慰問金60千元(6千元/人*10人)。(0475)

**中部科學工業園區管理局及所屬
歲出計畫提要及分支計畫概況表**

經資門併計

中華民國104年度

單位：新臺幣千元

工作計畫名稱及編號	5265201019 企劃行政	預算金額	1,011
-----------	-----------------	------	-------

計畫內容：

1. 辦理園區未來發展策略、營運方向等相關研究計畫，規劃園區未來願景及目標。
2. 強化企劃與考核功能，落實為民服務理念與認知，建構顧客導向的政府服務。
3. 配合園區發展，執行相關法制業務。
4. 定期辦理園區廠商訪視工作，協助解決廠商問題，以提升廠商滿意度。

預期成果：

1. 預期廠商滿意度達75分。
2. 加速業務革新與工作簡化，可有效提升行政效率。
3. 強化企劃管考作業，提升為民服務效能及作業程序。
4. 規劃園區發展策略，可確實擬定願景並有效達成目標。

分支計畫及用途別科目	預算金額	承辦單位	說明
01 企劃作業	1,011	企劃組企劃科、 管制考核科	辦理園區發展策略之規劃與推動，本局施政計畫之擬訂及概算之研擬綜整、廠商滿意度調查、中科實中相關聯繫業務、財務規劃與作業基金之研擬綜整、資金調度及法制業務等，所需經費包括： 1. 舉辦企劃業務專題演講講師費5千元(1.6千元/時*3小時*1場)、舉辦法制業務講習講師費3千元(1,6千元/時*2小時=3千元)，合計8千元。(0250) 2. 辦理企劃相關文書及事務管理等業務委外人力計1名438千元(36.5千元*1人*12月)。(0251) 3. 物品211千元:(0271) (1)辦公所需物品、業務用文具紙張等計8千元。 (2)圖書室購買期刊報紙及圖書等費用170千元。 (3)史料館所需物品、佈置等費用計33千元(圖表、相片編製裱褙掛置及佈置物品費用)。 4. 一般事務費54千元:(0279) (1)辦理本局作業手冊編印11千元(110本*0.1千元)。 (2)法制業務講習會4千元*1場=4千元。 (3)法制業務所需軟體資料庫使用費39千元。 5. 國內出差旅運費300千元(150人次*2千元/人次)。(0291)
0200 業務費	1,011		
0250 按日按件計資酬金	8		
0251 委辦費	438		
0271 物品	211		
0279 一般事務費	54		
0291 國內旅費	300		

**中部科學工業園區管理局及所屬
歲出計畫提要及分支計畫概況表**

經資門併計

中華民國104年度

單位：新臺幣千元

工作計畫名稱及編號	5265201020 投資推廣	預算金額	127,355
-----------	-----------------	------	---------

計畫內容：

1. 引進高科技產業，帶動中部地區產業轉型與升級，並形成產業發展之群聚整合效應。
2. 製作多媒體及平面宣傳資料，並於國際性刊物刊登園區形象廣告，提升園區國內外知名度，以吸引高科技產業至園區設廠。
3. 委請國內學術研究及訓練機構辦理多項專業技術訓練，結合園區廠商及國內學術研究機構辦理人才培訓；鼓勵廠商與學術研究機構進行產學合作創新計畫，利用學術研究機構之研發能量，推動科技產業升級。
4. 辦理高科技設備前瞻技術發展計畫第二期計畫，鼓勵科學園區為主的高科技產業設備研發前瞻設備與技術整合，提升國內精密設備廠商技術水準並培育研發人才，執行期間預計自102年1月1日起至105年12月31日止。

預期成果：

1. 預計高科技廠商進駐16家。
2. 整體形象宣傳及企劃，提高園區國際知名度，辦理中科簡訊刊物12期，預計接待國內外訪客3,000人次。
3. 舉辦半導體及精密機械、光電及太陽能、科技經營管理等專業人才培訓計畫，預計培育400人次。
4. 高科技設備前瞻技術發展計畫預計吸引廠商投入1.32億研發經費，衍生國內專利數26件、國外專利數21件、研究報告23篇、研討會論文22篇，培育基礎技術人才298人與高級專業人才197人。

分支計畫及用途別科目	預算金額	承辦單位	說明
01 投資業務	2,663	投資組投資服務科	辦理投資服務相關業務，所需經費包括：
0200 業務費	2,573		1. 按日按件計資酬金1,153千元：(0250)
0250 按日按件計資酬金	1,153		(1) 投資申請案複審會審查委員出席費90千元(2千元/人*5人*9次)、委辦案審查委員出席費12千元(2千元/人次*6人次)，合共計102千元。
0251 委辦費	998		(2) 投資申請案審查費720千元(10千元/家*審查單位3家*24件)、辦理園區審議委員會委員審查費331千元(0.69千元/案*審查案8案*15人*4次)，合共計1,051千元。
0279 一般事務費	217		2. 委辦費998千元：(0251)
0291 國內旅費	205		(1) 辦理中科園區投資產業分析等周邊產官學研究相關事項經費122千元。
0400 獎補助費	90		(2) 協助投資引進、招商說明會、投資綜合業務等業務委外人力876千元(36.5千元/人*2人*12月)。
0475 獎勵及慰問	90		3. 一般事務費217千元：(0279)
			(1) 訂購產業情報、產業資訊及相關投資吸引策略資訊費及參加專業研討會等計200千元。
			(2) 與縣市政府或工商策進會等機構合辦招商說明會7千元。
			(3) 辦理高科技產業論壇或研討會10千元。
			4. 國內出差旅費205千元。(0291)
			5. 辦理園區育成中心培育優質廠商獎勵金90千元。(0475)

**中部科學工業園區管理局及所屬
歲出計畫提要及分支計畫概況表**

經資門併計

中華民國104年度

單位：新臺幣千元

工作計畫名稱及編號	5265201020 投資推廣	預算金額	127,355
分支計畫及用途別科目	預算金額	承辦單位	說 明
02 業務推展	7,357	投資組業務推展	為我國國際形象及知名度，行銷中科，辦理敦親睦鄰，建立公共關係，並接待來訪貴賓及國內外廠商，提供園區訪客諮詢以及接待服務等業務，所需經費包括： 1.通訊費118千元：(0203) (1) 中科簡訊及業務用郵寄費40千元。 (2) 聯繫國內外科技組織及姐妹園區業務用郵電及電話費78千元。 2.按日按件計資酬金290千元：(0250) (1) 委辦案審查委員出席費20千元(2千元/人次*10人次)。 (2) 中科簡訊稿費270千元(22.5千元/月*12月)。 3.委辦費3,674千元：(0251) (1) 委託辦理園區訪客接待服務費用1,460千元。 (2) 辦理園區週年慶活動費用306千元。 (3) 委託辦理本局編印中科簡訊、電子報等服務費用1,470千元。 (4) 協助業務推展、媒體公共關係行銷委外人力438千元(36.5千元/人*1人*12月)。 4.繳納AURP、IASP及ASPA國際組織年費150千元。(0261) 5.繳納中華工商協進會等國內科技組織年費80千元。(0262) 6.業務用文具紙張及用品30千元。(0271) 7.一般事務費1,852千元：(0279) (1) 多媒體及平面宣傳資料300千元。 (2) 辦理園區週年慶活動雜支費用100千元。 (3) 業務用紀念品、禮品及宣傳品製作費760千元。 (4) 業務需要接待之公務便餐392千元。 (5) 辦理敦親睦鄰活動及相關費用300千元。 8.國內出差旅費228千元(114人次*2千元/人次)。(0291) 9.參訪大陸高科技園區及招商事宜174千元(2人6天)。(0292) 10.國外旅費484千元：(0293)
0200 業務費	7,080	科	
0203 通訊費	118		
0250 按日按件計資酬金	290		
0251 委辦費	3,674		
0261 國際組織會費	150		
0262 國內組織會費	80		
0271 物品	30		
0279 一般事務費	1,852		
0291 國內旅費	228		
0292 大陸地區旅費	174		
0293 國外旅費	484		
0300 設備及投資	230		
0306 資訊軟硬體設備費	92		
0319 雜項設備費	138		
0400 獎補助費	47		
0437 對國內團體之捐助	47		

**中部科學工業園區管理局及所屬
歲出計畫提要及分支計畫概況表**

經資門併計

中華民國104年度

單位：新臺幣千元

工作計畫名稱及編號	5265201020 投資推廣	預算金額	127,355
分支計畫及用途別科目	預算金額	承辦單位	說 明
03 產學研發	38,200	投資組產學研發	(1)參加世界研究園區協會(AURP)、拜訪高科技研究機構及廠商194千元(1人7天)。 (2)參加姊妹園區邀約之展會活動及研討會110千元(2人5天)。 (3)參加亞洲地區科學園區協會組織舉辦之活動包括年會、理事會、領袖會議暨商務洽談180千元(2人5天)。 11. 本局辦理形象塑造所需資訊設備費92千元。(0306) 12. 本局辦理訪客接待所需設備設施及攝錄影設備138千元。(0319) 13. 補助政府立案核准之國內民間社團及財團法人(含政黨、學術團體、文化公益事業機構等)辦理與園區相關之敦親睦鄰活動等費用47千元。(0437) 辦理創新技術研發獎助、人才培育及產學合作等相關業務,所需經費包括: 1. 委辦案審查委員出席費24千元(2千元/人次*12人次)。(0250) 2. 委辦費6,007千元:(0251) (1)園區廠商光電技術、精密機械、半導體技術、生物技術、數位及通訊、電腦3C整合應用人才委外培訓費1,957千元。 (2)辦理技專院校及大學人才培育補助課程籌辦費1,350千元。 (3)科學工業園區研發精進產學合作計畫委辦費2,700千元。 3. 繳納國內科技組織團體會費50千元。(0262) 4. 一般事務費56千元:(0279) (1)辦理創新產品獎、研發成效獎及高科技設備研發成果發表會與研討會計36千元。 (2)海外高科技人才延攬業務宣導等相關經費計10千元。 (3)業務用印刷、誤餐費、雜支等計10千元。 5. 國內旅費302千元:(0291)
0200 業務費	6,439	科	
0250 按日按件計資酬金	24		
0251 委辦費	6,007		
0262 國內組織會費	50		
0279 一般事務費	56		
0291 國內旅費	302		
0400 獎補助費	31,761		
0432 對特種基金之補助	4,270		
0437 對國內團體之捐助	15,751		
0438 對私校之獎助	11,140		
0475 獎勵及慰問	600		

**中部科學工業園區管理局及所屬
歲出計畫提要及分支計畫概況表**

經資門併計

中華民國104年度

單位：新臺幣千元

工作計畫名稱及編號	5265201020 投資推廣	預算金額	127,355
分支計畫及用途別科目	預算金額	承辦單位	說 明
04 高科技設備前瞻技術發展計畫	78,111	投資組產學研發科	(1)員工國內出差旅費288千元(144人次*2千元/人次)。 (2)創新技術產學研發申請案審查委員交通費14千元。 6.對特種基金之補助4,270千元:(0432) (1)補助公立學校辦理103、104學年度科學園區人才培育補助計畫1,900千元。 (2)補助公立學校辦理科學工業園區研發精進產學合作計畫2,370千元。 7.補助國內民間團體辦理科學工業園區研發精進產學合作計畫15,751千元。(0437) 8.對私校之獎助11,140千元:(0438) (1)補助私立學校辦理103、104學年度科學園區人才培育補助計畫6,400千元。 (2)補助私立學校辦理科學工業園區研發精進產學合作計畫4,740千元。 9.創新產品獎及研發成效獎5-8件獎勵金計600千元。(0475)
0200 業務費	8,235		為鼓勵科學園區為主的高科技產業設備研發前瞻設備與技術整合，提升國內精密設備廠商技術水準並培育研發人才，本局於102年~105年辦理高科技設備前瞻技術發展計畫第二期計畫，計畫相關經費持續爭取中，102~105年度預計編列經費400,000千元，本年度編列78,111千元。
0251 委辦費	8,235		1.委託辦理高科技設備前瞻技術發展計畫專案計畫辦公室費8,235千元。(0251)
0400 獎補助費	69,876		2.對國內團體之捐助69,876千元:(0437)
0437 對國內團體之捐助	69,876		(1)補助前瞻性材料設備、關鍵零組件及關鍵性技術研發計畫1-2案12,260千元。 (2)補助前瞻性製程設備、關鍵零組件及關鍵性技術研發計畫4-5案28,078千元。 (3)補助前瞻性封裝設備、關鍵零組件及關鍵性技術研發計畫1案9,633千元。 (4)補助前瞻性測試設備、關鍵零組件及關鍵性技術研發計畫1-3案19,905千元。
05 科學園區創新創業場域及服務推動計畫	1,024	投資組投資服務科	配合科技部推動創新到創業激勵計畫，著眼於創意概念化及原型(prototype)發展，促成商

**中部科學工業園區管理局及所屬
歲出計畫提要及分支計畫概況表**

經資門併計

中華民國104年度

單位：新臺幣千元

工作計畫名稱及編號	5265201020 投資推廣	預算金額	127,355
分支計畫及用途別科目	預算金額	承辦單位	說 明
0200 業務費	892		品化與事業化發展機會，引入市場導向與獲利為主體的運作模式，擴大吸引與建構早期天使投資的國際網絡，與既有育成中心輔導萌芽與新創事業進行對接，加速推動園區成為區域創新的驅動角色，所需經費包括： 1.計畫場所水費15千元、電費35千元，合計50千元。(0202) 2.網路通訊費35千元、郵電雜支15千元，合計50千元。(0203) 3.專家會議委員出席費12千元(2千元/人*6人)。(0250) 4.創新創業團隊委外輔導計畫案600千元。(0251) 5.業務用文具紙張及用品20千元。(0271) 6.配合創業團隊訂購產業情報、參加專業研討會及公務便餐等雜項費用計114千元。(0279) 7.國內出差旅費46千元(23人次*2千元/人次)。(0291) 8.創業團隊資訊硬體設備費55千元、軟體購置費28千元。(0306) 9.購置創新創業團隊所需事務機器及置務櫃等相關設備49千元。(0319)
0202 水電費	50		
0203 通訊費	50		
0250 按日按件計資酬金	12		
0251 委辦費	600		
0271 物品	20		
0279 一般事務費	114		
0291 國內旅費	46		
0300 設備及投資	132		
0306 資訊軟硬體設備費	83		
0319 雜項設備費	49		

**中部科學工業園區管理局及所屬
歲出計畫提要及分支計畫概況表**

經資門併計

中華民國104年度

單位：新臺幣千元

工作計畫名稱及編號	5265201021 環安行政	預算金額	8,029
-----------	-----------------	------	-------

計畫內容：

1. 督導事業單位落實勞工法令，提供法令諮詢，促進勞資關係和諧。
2. 推動園區勞工福利及就業等服務，提昇勞動素質。
3. 加強勞動檢查，辦理工安宣導，預防職業災害發生。
4. 積極推動安全衛生促進計畫，協助事業單位強化自主管理機制，落實自主檢查，建構安全衛生管理系統。
5. 辦理廠商固定污染源許可、水污染防治措施計畫、排放許可證、事業廢棄物清理計畫書及再利用審查，污染總量管制及事業污染防制設施輔導查核等工作。
6. 辦理園區災害防救、民防組訓演習、園區安全維護督導、軍警政協調、分支單位座談會及維安執行小組會議事項。
7. 辦理民防教育宣導、民防組訓演習、園區災害防救作業手冊編修、園區安全防護設備維護。

預期成果：

1. 依據勞動基準法及性別工作平等法等相關法規，輔導事業單位依法辦理提撥勞工退休金、召開勞資會議、訂定工作規劃、職工福利、性別工作平等措施，並結合其他單位辦理勞工福利及就業活動計6場次；推動職場健康促進計畫及輔導園區員工診所營運。
2. 依據勞工安全衛生法相關法規，實施勞動檢查100家廠次，並舉辦工安環保月系列活動。
3. 依據空氣污染防製法、水污染防治法及廢棄物清理法等相關法規，辦理事業污染排放總量管制及各項環保許可文件及污染防治計畫書審查、污染防制巡查輔導作業等計200件。
4. 定期辦理民防或防災訓練演習，藉以提升廠商自衛自救功能。

分支計畫及用途別科目	預算金額	承辦單位	說明
01 勞工業務	710	環安組勞工行政	辦理勞工行政、勞工福利及勞資關係促進等業務，所需經費包括： 1. 業務用郵電雜支1千元。(0203) 2. 性別工作平等、模範勞工審查、各項勞工文康育樂活動評審、勞資爭議案件等審查外聘審查委員出席費34千元(2千元/人次*17人次)及審查費10千元(按件計酬0.7千元/件*10件+按字計酬1千元/件*3件)。(0250) 3. 辦理園區就業博覽徵才活動、模範勞工表揚、中科電影院、五一勞動節慶祝活動、中科盃球類競賽、勞工藝文講座等相關活動340千元。(0279) 4. 員工國內出差旅費228千元(114人次*2千元/人次)。(0291) 5. 對國內團體之捐助47千元:(0437) (1)提供托兒設施及措施補助20千元。 (2)補助與科學工業業務相關並經主管機關核准立案登記之職業團體，推動園區公益及勞工相關法令宣導活動27千元。 6. 園區優良保全表揚獎勵金40千元。(0475) 7. 提供性別工作平等訴訟補助10千元。(0476)
0200 業務費	613	科	
0203 通訊費	1		
0250 按日按件計資酬金	44		
0279 一般事務費	340		
0291 國內旅費	228		
0400 獎補助費	97		
0437 對國內團體之捐助	47		
0475 獎勵及慰問	40		
0476 其他補助及捐助	10		
02 勞動檢查	1,077	環安組勞動檢查	辦理園區勞動檢查、勞工安全衛生業務，所需經費包括： 1. 員工業務教育費8千元、訓練費8千元，合計16千元。(0201) 2. 通訊費128千元:(0203) (1)業務用郵電雜支14千元。
0200 業務費	1,033	科	
0201 教育訓練費	16		
0203 通訊費	128		
0221 稅捐及規費	9		

**中部科學工業園區管理局及所屬
歲出計畫提要及分支計畫概況表**

經資門併計

中華民國104年度

單位：新臺幣千元

工作計畫名稱及編號	5265201021 環安行政	預算金額	8,029
分支計畫及用途別科目	預算金額	承辦單位	說 明
0231 保險費	10		(2)衛星電話月租費18千元(1.5千元/月*12月)；台中園區及虎尾園區地震儀簡訊門
0250 按日按件計資酬金	169		號月租費24千元(2千元/月*12月)。
0251 委辦費	409		(3)行動辦公室上網服務功能月租費72千元(6千元/月*12月)。
0271 物品	65		
0279 一般事務費	12		3.稅捐及規費9千元:(0221)
0284 設施及機械設備養護費	9		(1)無線電台執照申請費1千元(0.5千元/台*2台)。
0291 國內旅費	206		(2)手提無線電機執照申請8千元(0.5千元/台*15台)。
0300 設備及投資	28		4.辦理勞工安全相關宣導(工安環保月、健康促進等)活動保險費10千元。(0231)
0304 機械設備費	28		5.按日按件計資酬金169千元:(0250)
0400 獎補助費	16		(1)危險性機械設備、危險性工作場所、災害防救輔導等審查專家出席費94千元(47人次*2千元/人次)。
0475 獎勵及慰問	16		(2)辦理勞工安全衛生宣導會及工安環保月等活動講師鐘點費24千元(1.6千元/小時*15小時)。
			(3)危險性機械設備及危險性工作場所等審查專家審查費51千元(按字計酬3.4千元/件*15件)。
			6.委辦費409千元：(0251)
			(1)辦理園區工安環保月系列活動計畫204千元。
			(2)辦理園區職業安全衛生管理輔導計畫205千元。
			7.物品65千元：(0271)
			(1)業務用圖書及文具紙張等費用10千元。
			(2)安衛檢查用物品(工作服、防護衣、防護具)55千元。
			8.辦理勞工安全衛生宣導會及工安環保月等活動費用12千元。(0279)
			9.勞工安全衛生儀器設備養護費9千元。(0284)
			10.員工國內出差旅費206千元(103人次*2千元/人次)。(0291)
			11.勞工安全衛生檢查用儀器等設備28千元。(

**中部科學工業園區管理局及所屬
歲出計畫提要及分支計畫概況表**

經資門併計

中華民國104年度

單位：新臺幣千元

工作計畫名稱及編號	5265201021 環安行政	預算金額	8,029
分支計畫及用途別科目	預算金額	承辦單位	說 明
03 環境保護	6,242	環安組環境保護	0304) 12. 園區勞工安全衛生優良人員選拔表揚獎金16千元。(0475)
0200 業務費	6,016	科	辦理園區環境保護業務，所需經費包括：
0201 教育訓練費	10		1. 員工業務教育費5千元、訓練費5千元，合計10千元。(0201)
0203 通訊費	2		2. 業務用郵電雜支2千元。(0203)
0250 按日按件計資酬金	10		3. 按日按件計資酬金10千元:(0250)
0251 委辦費	5,633		(1) 法律諮詢顧問費2千元(2千元/案*1案)。
0271 物品	25		(2) 環保業務專家學者出席費2千元(2千元/人次*1人次)。
0291 國內旅費	336		(3) 環保業務專家學者審查費6千元(按字計酬0.7千元/件*9件)。
0400 獎補助費	226		4. 委託辦理環保許可審查、污染總量管制及環境管理相關計畫5,633千元。(0251)
0437 對國內團體之捐助	210		5. 環保稽查用物品25千元。(0271)
0475 獎勵及慰問	16		6. 員工國內出差旅費336千元(168人次*2千元/人次)。(0291)
			7. 補助與環境保護或環境工程相關之學會或協會等團體辦理學術研討會、教育宣導或環保論壇活動等費用210千元。(0437)
			8. 園區環保優良人員表揚獎金16千元。(0475)

**中部科學工業園區管理局及所屬
歲出計畫提要及分支計畫概況表**

經資門併計

中華民國104年度

單位：新臺幣千元

工作計畫名稱及編號	5265201022 工商行政	預算金額	23,463
-----------	-----------------	------	--------

計畫內容：

1. 園區事業及園區內其他事業公司與工廠登記事項。
2. 園區公司動產擔保交易、信託佔有之登記證明事項及減免稅捐證明之核發事項。
3. 園區事業營運調查、統計分析及財務報表查核分析。
4. 外籍專門性技術性人員聘僱核辦。
5. 園區文化遺址發掘、搶救、保護與管理。
6. 辦理園區工商服務業入區營運之審議與輔導管理及分支單位座談會事項。
7. 辦理貿易、進出口簽證、產地證明簽發、精密設備機邊驗放及戰略性高科技貨品進出口管制及物流業相關業務。
8. 辦理園區事業管理費收取、審查、催收業務，及貿易、保稅、營業額、管理費統計分析與貿易、保稅、園區事業管理費收取法規之研擬及修正。
9. 辦理生產性物品出區單證印鑑、保稅品出區展示、修理、委受託加工、保稅品報廢監毀相關業務。
10. 辦理園區通關係統業務面需求之規劃整合。
11. 園區儲運業務之管理。
12. 園區資訊系統管理、設備維護等業務。

預期成果：

1. 健全單一窗口機制提昇服務效率。
2. 查核園區廠商之財務報表及提供財稅諮詢服務。
3. 定期辦理園區廠商之經營概況調查及相關工廠調查，確實掌握工廠運作狀況；及定期辦理貿易、保稅、營業額、管理費統計分析，確實掌握園區事業營運狀況。
4. 加速通關業務革新與工作簡化，可有效提升行政效率。
5. 預計辦理保稅品出區申請1,000件及高科技進出口簽證核發100件及管理費徵核業務1,200件。

分支計畫及用途別科目	預算金額	承辦單位	說明
01 工商管理	698	工商組工商服務	辦理園區事業工商登記、營運輔導與管理、財務狀況之查核，園區事業減免稅捐相關證明之核發、外籍聘僱申辦、西大墩窯養護及二林園區文化遺址養護、園區服務業經營輔導等業務，所需經費包括： 1. 員工業務教育費1千元、訓練費1千元，合計2千元。(0201) 2. 業務用郵電2千元。(0203) 3. 辦理西大墩窯及二林園區出土文物保險續保8千元。(0231) 4. 按日按件計資酬金46千元:(0250) (1) 法律諮詢費25千元(12.5千元*2案)。 (2) 舉辦產業創新條例、公司法規、財務決算書表申報、財務會計準則公報、稅務、工廠登記法規及工廠校正等講習講師費21千元(1.6千元/小時*13小時)。 5. 辦理工商服務業務委外人力1名438千元(36.5千元/人*1人*12月)。(0251) 6. 工商服務用圖書及文具紙張2千元。(0271) 7. 一般事務費94千元：(0279) (1) 舉辦產業創新條例、公司法規、財務決算書表申報、財務會計準則公報、稅務、工廠登記法規及工廠校正講習25千元(
0200 業務費	698	科	
0201 教育訓練費	2		
0203 通訊費	2		
0231 保險費	8		
0250 按日按件計資酬金	46		
0251 委辦費	438		
0271 物品	2		
0279 一般事務費	94		
0284 設施及機械設備養護費	10		
0291 國內旅費	96		

**中部科學工業園區管理局及所屬
歲出計畫提要及分支計畫概況表**

經資門併計

中華民國104年度

單位：新臺幣千元

工作計畫名稱及編號	5265201022 工商行政	預算金額	23,463
分支計畫及用途別科目	預算金額	承辦單位	說 明
02 外貿保稅	240	工商組外貿保稅科	3.5千元/場*7場)。 (2)舉辦園區工商服務業座談會及業務宣導費等69千元。
0200 業務費	240		8. 西大墩窯及二林園區文化遺址養護工作10千元。(0284)
0250 按日按件計資酬金	8		9. 國內旅費96千元：(0291)
0251 委辦費	91		(1)員工國內出差旅費92千元(46人次*2千元/人次)。
0271 物品	2		(2)工商講習會講師交通費4千元。
0279 一般事務費	19		辦理園區外貿保稅服務等業務，所需經費包括：
0291 國內旅費	120		1. 辦理倉儲物流中心評估作業外聘委員出席費8千元(4人次*2千元/人次)。(0250)
03 資訊業務	22,525		工商組
0200 業務費	22,119	3. 外貿保稅業務用圖書及文具紙張2千元。(0271)	
0201 教育訓練費	50	4. 辦理園區外貿通關經營策略及業務革新研習經費計19千元。(0279)	
0203 通訊費	216	5. 國內出差旅費120千元(60人次*2千元/人次)。(0291)	
0215 資訊服務費	20,851	辦理資訊系統建立與網路管理、設備維護等相關業務，所需經費包括：	
0250 按日按件計資酬金	8	1. 員工業務教育費50千元。(0201)	
0251 委辦費	438	2. 資訊專線月租費216千元(18千元/月*12月)。(0203)	
0271 物品	461	3. 資訊服務費20,851千元：(0215)	
0279 一般事務費	9	(1)資訊服務委外(含資訊系統維護)15,100千元。	
0291 國內旅費	86	(2)科技部等機關共用性系統平台維護(新聞剪影、共用性公文系統客服及維護、共用平台維運、內部資訊入口網、監控系統、共用性資訊系統第一、二期維運、共用性硬體維運、G2B交換平台維護費)分攤費5,751千元。	
0300 設備及投資	406	4. 資訊評選委員出席費8千元(4人次*2千元/人次)。(0250)	
0306 資訊軟硬體設備費	406	5. 辦理資訊業務之委外人力1名438千元(36.5	

**中部科學工業園區管理局及所屬
歲出計畫提要及分支計畫概況表**

經資門併計

中華民國104年度

單位：新臺幣千元

工作計畫名稱及編號	5265201022 工商行政	預算金額	23,463
分支計畫及用途別科目	預算金額	承辦單位	說 明
			<p>千元/人*1人*12月)。(0251)</p> <p>6.隨身碟、空白光碟片、資訊耗材報表紙、碳粉匣、墨水匣、資訊書刊雜誌等，合共計461千元。(0271)</p> <p>7.業務用印刷、研討會之誤餐費、雜支等計9千元。(0279)</p> <p>8.國內出差旅費86千元(43人次*2千元/人次)。(0291)</p> <p>9.資訊軟硬體設備費406千元:(0306)</p> <p style="padding-left: 20px;">(1)配合作業系統升級更換個人電腦(含螢幕)10部共計222千元。</p> <p style="padding-left: 20px;">(2)資訊系統精進及軟體授權184千元。</p>

**中部科學工業園區管理局及所屬
歲出計畫提要及分支計畫概況表**

經資門併計

中華民國104年度

單位：新臺幣千元

工作計畫名稱及編號	5265201023 營建行政	預算金額	5,054
-----------	-----------------	------	-------

計畫內容：

1. 辦理中科園區廠商節水、電力安全技術輔導。
2. 辦理各項工程事務用文具、紙張、郵電、印刷及員工專業訓練、研討、出差、考察等。

預期成果：

1. 提升中科園區廠商節水效能及用電安全。
2. 提升營建行政管理效率，如期完成各項公共工程建設，提供良好的產業園區環境。

分支計畫及用途別科目	預算金額	承辦單位	說明
01 營建工程管理	5,054	營建組建築工程	辦理園區公共設施開發及維護等營建管理業務
0200 業務費	5,037	科、土木工程科	，所需經費包括：
0201 教育訓練費	72	、養護工程科	1. 員工業務教育費36千元、訓練費36千元，合計72千元。(0201)
0221 稅捐及規費	21		2. 稅捐及規費21千元:(0221)
0231 保險費	25		(1) 公務汽車1輛牌照稅及燃料稅20千元。
0250 按日按件計資酬金	104		(2) 公務車1輛行照及定檢規費1千元。
0251 委辦費	4,194		3. 公務汽車保險費25千元(1輛*25千元)。(0231)
0271 物品	43		4. 按日按件計資酬金104千元:(0250)
0279 一般事務費	156		(1) 法律諮詢顧問費70千元(35千元/案*2案)。
0283 車輛及辦公器具養護費	48		(2) 評審委員出席費18千元(2千元*3人*3次)。
0291 國內旅費	374		(3) 舉辦營建工程安全衛生、施工品質、管理及文化藝術等相關講習、研討會講座鐘點費16千元(1.6千元/時*10時)。
0300 設備及投資	17		5. 委辦費4,194千元：(0251)
0319 雜項設備費	17		(1) 配合園區開發，辦理營建管理相關行政業務等委外人力3,066千元(36.5千元/人*7人*12月)。
			(2) 委託辦理廠商節水技術輔導817千元。
			(3) 委託辦理廠商電力安全技術輔導311千元。
			6. 物品43千元:(0271)
			(1) 業務用文具、工具及用品、紙張及營建相關書籍雜誌費4千元。
			(2) 業務用安全鞋、反光背心等工地現勘用品3千元。
			(3) 公務車油料費36千元(公務車1輛*121公升*12月*24.57元)。
			7. 一般事務費156千元:(0279)
			(1) 業務用印刷、影印、圖簿文件曬圖費、拍照用印刷及沖刷費4千元。
			(2) 辦理園區工地安全衛生、施工品質管理

**中部科學工業園區管理局及所屬
歲出計畫提要及分支計畫概況表**

經資門併計

中華民國104年度

單位：新臺幣千元

工作計畫名稱及編號	5265201023 營建行政	預算金額	5,054
分支計畫及用途別科目	預算金額	承辦單位	說 明
			<p>相關講習或研討會，辦理水、電、天然氣供應協調及緊急聯繫等業務相關費用10千元。</p> <p>(3)辦理園區綠美化景觀競賽活動業務相關費用142千元。</p> <p>8.公務汽車養護費滿6年48千元(48千元/輛*1輛)。(0283)</p> <p>9.國內出差旅費374千元:(0291)</p> <p>(1)員工國內出差旅費364千元(182人次*2千元/人次)。</p> <p>(2)辦理技術服務評選等專家學者交通費10千元。</p> <p>10.營建工程管理業務用設備17千元(手持式行動裝置17千元/台*1台)。(0319)</p>

**中部科學工業園區管理局及所屬
歲出計畫提要及分支計畫概況表**

經資門併計

中華民國104年度

單位：新臺幣千元

工作計畫名稱及編號	5265201024 建管行政	預算金額	5,824
-----------	-----------------	------	-------

計畫內容：

1. 辦理園區土地及廠房等不動產管理。
2. 辦理園區都市計畫及土地使用規劃業務。
3. 辦理台中、虎尾、後裡及二林園區之建築管理。
4. 辦理園區開發及營運管理事項。

預期成果：

1. 管理園區土地與建築物，保障本局之產權完整與收益。
2. 園區暨其他土地使用更新及發展規劃事宜。
3. 依法辦理供公眾使用建築物安檢。
4. 順利推動建管相關業務。
5. 提供園區廠商營運服務。

分支計畫及用途別科目	預算金額	承辦單位	說明
01 建管規劃管理	3,645	建管組規劃建管	辦理園區建管規劃管理等相關業務，所需經費包括： 1. 員工業務教育費8千元、訓練費10千元，合計18千元。(0201) 2. 業務用郵電雜支費6千元。(0203) 3. 建管資訊及維護系統操作550千元。(0215) 4. 按日按件計資酬金350千元:(0250) (1)因應環保團體對於園區發展關注引起相關議題編列規劃技師、律師諮詢顧問費200千元(100千元/案*2案)。 (2)加強山坡地雜項執照審查及建築許可預審專家學者出席費50千元(2千元/人次*25人次)。 (3)升降設備委託複檢100千元(0.8千元/件*125件)。 5. 委辦費2,108千元：(0251) (1)行政事務文書及協助園區建築管理事務人員438千元(36.5千元/人*1人*12月)。 (2)綠建築審查委託外審費100千元。 (3)建管研討會50千元。 (4)台中特定區計畫實質規劃作業相關代辦費，依合約事項所需支應經費編列1,420千元。 (5)辦理園區建物公共安全檢查申報複查費用100千元。 6. 業務用文具紙張、購置建管相關專業書籍資料及建管業務現勘或會議所需用具或防護配備等相關費用20千元。(0271) 7. 一般事務費47千元：(0279) (1)業務用印刷、圖簿文件曬圖費20千元。 (2)辦理業務相關會議及現勘誤餐費27千元。 8. 國內出差旅費546千元(273人次*2千元/人次)
0200 業務費	3,645	科	
0201 教育訓練費	18		
0203 通訊費	6		
0215 資訊服務費	550		
0250 按日按件計資酬金	350		
0251 委辦費	2,108		
0271 物品	20		
0279 一般事務費	47		
0291 國內旅費	546		

**中部科學工業園區管理局及所屬
歲出計畫提要及分支計畫概況表**

經資門併計

中華民國104年度

單位：新臺幣千元

工作計畫名稱及編號	5265201024 建管行政	預算金額	5,824
分支計畫及用途別科目	預算金額	承辦單位	說 明
02 財產登記與管理	1,025	建管組地政租賃 科	辦理園區財產登記等相關業務，所需經費包括：)。(0291)
0200 業務費	1,006		1.員工業務教育費8千元、訓練費10千元，合計18千元。(0201)
0201 教育訓練費	18		2.協助處理行政事務及園區土地租賃及財產管理人員438千元(36.5千元/人*1人*12月)。(0251)
0251 委辦費	438		3.業務用文具紙張、訂購地政相關專業書籍及資料，及因應業務需要之防護用品等相關費用約需45千元。(0271)
0271 物品	45		4.一般事務費49千元：(0279)
0279 一般事務費	49		(1)業務用印刷、圖簿文件曬圖費15千元。
0291 國內旅費	456		(2)辦理業務相關會議及現勘誤餐費34千元。
0300 設備及投資	19		5.國內出差旅費456千元(228人次*2千元/人次)。(0291)
0319 雜項設備費	19		6.土地勘查及財產管理檢查業務用所需儀器設備19千元(19千元/台*1台)。(0319)
03 交通規劃管理	1,154		建管組交通規劃 科
0200 業務費	1,154	1.員工業務教育費8千元、訓練費10千元，合計18千元。(0201)	
0201 教育訓練費	18	2.業務用郵電4千元。(0203)	
0203 通訊費	4	3.按日按件計資酬金110千元：(0250)	
0250 按日按件計資酬金	110	(1)法律諮詢顧問費100千元。	
0251 委辦費	438	(2)辦理交通安全講習講師費10千元(1.6千元/時*3小時*2次)。	
0271 物品	35	4.行政事務及協助園區交通規劃雜項事務等業務人員438千元(36.5千元/人*1人*12月)。(0251)	
0279 一般事務費	93	5.業務用文具紙張、訂購土地使用或交通規劃等相關專業書籍及資料相關費用、交通現況相關調查及防護用品配備等費用35千元。(0271)	
0291 國內旅費	456	6.一般事務費93千元：(0279)	
			(1)業務用印刷、圖簿文件曬圖費8千元。
			(2)辦理交通安全講習及交通改善座談會等

**中部科學工業園區管理局及所屬
歲出計畫提要及分支計畫概況表**

經資門併計

中華民國104年度

單位：新臺幣千元

工作計畫名稱及編號	5265201024 建管行政	預算金額	5,824
分支計畫及用途別科目	預算金額	承辦單位	說 明
			業務相關費用45千元。 (3)辦理業務相關會議或現勘誤餐費40千元。 。 7.國內出差旅費456千元(228人次*2千元/人次)。(0291)

**中部科學工業園區管理局及所屬
歲出計畫提要及分支計畫概況表**

經資門併計

中華民國104年度

單位：新臺幣千元

工作計畫名稱及編號	5265201026 高等研究園區開發業務	預算金額	93,611
-----------	-----------------------	------	--------

計畫內容：

1. 辦理園區投資與研究機構之引進及審查、科技人才培訓、研發獎助、資訊業務管理及維護。
2. 辦理勞工行政、勞動檢查及環境保護相關業務，輔導事業單位依法辦理提撥勞工退休金、訂定職工福利等措施，實施勞動檢查，執行環境品質監測、污染排放總量管制及各項環保許可文件審查。
3. 辦理公司及園區事業登記，設備投資抵減審核、動產抵押信託佔有登記、工商服務業入區作業登記。
4. 辦理園區安全防護推動、執行與訓練業務。
5. 辦理園區土地使用更新、發展規劃及相關營建行政業務。
6. 辦理研考業務與園區發展政策、策略及法制業務之規劃及推動。

預期成果：

1. 藉由本計畫之具體推動，提供研發單位進駐進行前端研發，帶動國內高科技研發競爭力，落實馬總統「愛台十二建設」政策，並引進具前瞻性的研發單位進駐，期使中興新村風華再現，重現昔日省府時代的輝煌。
2. 本園區之再利用將可大幅提昇中部地區的經濟發展，帶動房地產市場品質之提升，可提供優質而國際化的研發環境，並將提供大學、研究機構、私人企業的技術交流與合作平台，促成高等學術與創新研發結合，成為創造知識情報群聚交流場域，形成台灣強而有力的研發引擎。

分支計畫及用途別科目	預算金額	承辦單位	說明
01 人員維持	72,231	人事室	1. 104年執行業務所需之員工相關待遇經費(職員16人，聘用2人、僱用10人，技工工友58人)。 2. 清潔隊隊員及清潔車駕駛清潔獎金1,440千元。
0100 人事費	72,231		
0103 法定編制人員待遇	10,210		
0104 約聘僱人員待遇	6,608		
0105 技工及工友待遇	26,600		
0111 獎金	12,002		
0121 其他給與	1,328		
0131 加班值班費	2,084		
0143 退休離職儲金	7,770		
0151 保險	5,629		
02 基本行政工作維持	4,068	秘書室、主計室	
0200 業務費	3,778	、人事室、政風室	
0202 水電費	666		
0203 通訊費	537		
0219 其他業務租金	584		
0221 稅捐及規費	4		
0231 保險費	160		
0250 按日按件計資酬金	44		
0271 物品	386		
0279 一般事務費	352		
0282 房屋建築養護費	341		
0283 車輛及辦公器具養護費	28		
0284 設施及機械設備養護費	272		

**中部科學工業園區管理局及所屬
歲出計畫提要及分支計畫概況表**

經資門併計

中華民國104年度

單位：新臺幣千元

工作計畫名稱及編號	5265201026 高等研究園區開發業務	預算金額	93,611
分支計畫及用途別科目	預算金額	承辦單位	說 明
0291 國內旅費	364		(2)公務機車行照、定檢規費計2千元(1千元/輛*2輛)。
0294 運費	40		
0300 設備及投資	206		5.辦公室、公共場所投保火險、地震險、意外險等費用158千元、機車保險費2千元。(0231)
0319 雜項設備費	206		
0400 獎補助費	84		6.按日按件計資酬金44千元:(0250)
0475 獎勵及慰問	84		(1)委請專家、學者出席招標評審委員會18千元(1.6千元/人次*11人次)。 (2)辦理員工講座及消防自衛編組教育訓練講師費26千元(1.6千元/時*16時)。
			7.物品386千元:(0271)
			(1)公務用文具紙張、環保衛生用品、會議用品、報章雜誌等消耗品181千元。 (2)汰換辦公用品及桌椅等135千元。 (3)公務車油料費70千元(租用公務車輛2輛*118.5公升*24.57元*12月)。
			8.一般事務費352千元:(0279)
			(1)處理公務所需印刷、辦公室保全、辦公室環境美化與清潔維護、誤餐、其他庶務等雜支計162千元。 (2)員工文康、藝文活動、慶生活動等費用172千元(2千元/人*預算員額86人)。 (3)員工健康檢查費用18千元(3.5千元*5人)
			9.中興新村公有房屋建築修繕養護費341千元。(0282)
			10.辦公器具養護費28千元。(0283)
			11.辦理園區水電設備、冷氣機、傳真機、電視機、郵資機、消防、高壓電等維修養護費272千元。(0284)
			12.員工國內出差旅費364千元(182人次*2千元/人次)。(0291)
			13.辦公相關器具運送、通行費、裝卸等費用40千元。(0294)
			14.購置辦公室、檔案室、採購中心等相關辦公設備、傳真機等事務機器及置物櫃等206千元。(0319)
			15.本局退休退職人員三節慰問金84千元(6千元/人*14人)。(0475)

**中部科學工業園區管理局及所屬
歲出計畫提要及分支計畫概況表**

經資門併計

中華民國104年度

單位：新臺幣千元

工作計畫名稱及編號	5265201026 高等研究園區開發業務	預算金額	93,611
分支計畫及用途別科目	預算金額	承辦單位	說 明
03 業務推展	1,760	投資組、企劃組	辦理園區投資與研究機構之引進及審查、科技人才培訓、研發獎助、研考業務與園區發展政策、策略之規劃與推動、法制業務等，所需經費包括： 1.按日按件計資酬金90千元：(0250) (1)投資申請案審查委員出席費30千元(2千元/人*5人*3次)。 (2)投資申請案審查費60千元(10千元/家*審查單位3家*2件)。 2.委辦費1,096千元：(0251) (1)委託辦理園區訪客接待服務費用600千元。 (2)辦理專業技術人才培訓計畫496千元。 3.辦公所需物品、業務用文具等計8千元。(0271) 4.一般事務費420千元：(0279) (1)多媒體及平面宣傳資料100千元。 (2)辦理敦親睦鄰相關費用65千元。 (3)業務用紀念品、禮品及宣傳品製作費190千元。 (4)業務需要接待之公務便餐40千元。 (5)業務用印刷、誤餐費及雜支等，合計22千元。 (6)各式影印裝訂費3千元。 5.員工國內出差旅費146千元(73人次*2千元/人次)。(0291)
0200 業務費	1,760		
0250 按日按件計資酬金	90		
0251 委辦費	1,096		
0271 物品	8		
0279 一般事務費	420		
0291 國內旅費	146		
04 工商及環安管理	738	環安組、工商組	辦理園區勞工行政、勞工福利、勞資關係促進、勞動檢查、勞工安全衛生及環境保護、工商登記及安全防護、資訊業務之規劃管理及推動等業務，所需經費包括： 1.通訊費56千元：(0203) (1)資訊專線月租費48千元(4千元/月*12月)。(0203) (2)業務用郵電5千元。 (3)緊急應變無線電頻率使用費3千元。 2.資訊服務委外(含軟硬體設備保固維護)350千元。(0215) 3.按日按件計資酬金12千元：(0250)
0200 業務費	472		
0203 通訊費	56		
0215 資訊服務費	350		
0250 按日按件計資酬金	12		
0271 物品	20		
0279 一般事務費	2		
0291 國內旅費	32		
0300 設備及投資	266		
0304 機械設備費	15		

**中部科學工業園區管理局及所屬
歲出計畫提要及分支計畫概況表**

經資門併計

中華民國104年度

單位：新臺幣千元

工作計畫名稱及編號	5265201026 高等研究園區開發業務	預算金額	93,611
分支計畫及用途別科目	預算金額	承辦單位	說 明
0306 資訊軟硬體設備費	251		(1)性別工作平等、勞資爭議、危險性機械設備及危險性工作場所及環境保護案件等審查外聘審查委員出席費4千元(2千元/人次*2人次)。 (2)舉辦工商及財稅講習講師費3千元(1.6千元/時*2時)。 (3)舉辦災害防救講習講師費3千元(1.6千元/時*2時)。 (4)性別工作平等、勞資爭議、危險性機械設備及危險性工作場所及環境保護案件等審查外聘審查委員審查費2千元(2千元/件*1件)。 4.物品20千元:(0271) (1)隨身碟、空白光碟片、資訊耗材報表紙、碳粉匣、墨水匣、資訊書刊雜誌等，合計12千元。 (2)業務用圖書及文具紙張等費用2千元。 (3)勞動安檢、環保檢查用物品6千元。 5.舉辦工商及財稅講習2千元。(0279) 6.員工國內出差旅費32千元(16人次*2千元/人次)。(0291) 7.勞動安檢、環保檢查用儀器等設備15千元(15千元/台*1台)。(0304) 8.資訊軟硬體設備費251千元:(0306) (1)汰換個人電腦(含螢幕)30千元(30千元/台*1台)。 (2)行政系統及園區應用系統精進188千元。 (3)資料庫及套裝軟體授權等計33千元。
05 園區開發	720	營建組、建管組	辦理園區土地使用更新及發展規劃、園區工程事務管理等業務，所需經費包括：
0200 業務費	678		
0201 教育訓練費	39		1.員工業務教育費10千元、訓練費29千元，合計39千元。(0201)
0203 通訊費	10		2.業務用郵電費雜支10千元。(0203)
0221 稅捐及規費	15		3.土地及建物測量登記及地價證明等所需之規費15千元。(0221)
0250 按日按件計資酬金	119		4.按日按件計資酬金119千元：(0250)
0251 委辦費	413		(1)代書服務費50千元(50千元/案*1案)。
0271 物品	32		(2)法律諮詢顧問費30千元(30千元/次*1次)
0279 一般事務費	26		

**中部科學工業園區管理局及所屬
歲出計畫提要及分支計畫概況表**

經資門併計

中華民國104年度

單位：新臺幣千元

工作計畫名稱及編號	5265201026 高等研究園區開發業務	預算金額	93,611
分支計畫及用途別科目	預算金額	承辦單位	說 明
0291 國內旅費	24		。
0300 設備及投資	42		(3)執照審查專家學者出席費16千元(2千元/人次*8人次)。
0319 雜項設備費	42		(4)營建業務委員出席費8千元(2千元/次*2次*2人)。 (5)業務宣導講座鐘點費10千元(1.6千元/時*6時)及稿費5千元(撰稿0.58千元/千字*6千字+圖片使用費0.32千元/張*6張)。
			5.辦理園區土地、建築及聯外交通改善規劃413千元。(0251)
			6.物品32千元:(0271)
			(1)業務用文具、工具及用品、紙張及營建相關書籍雜誌費15千元。
			(2)防風外套、安全鞋帽、錄音筆、安全錐、警示帶、反光背心等工地現勘配備17千元。
			7.一般事務費26千元:(0279)
			(1)業務用印刷、影印、文件翻譯、圖簿文件曬圖費、拍照用印刷及沖刷費、舉辦園區整體景觀規劃、工地安全衛生、施工品質管理等相關講習、研討會及辦理園區工程業務聯繫、水、電、天然氣供應協調等業務相關費用7千元。
			(2)辦理建管業務會議及現勘誤餐費19千元。
			8.國內出差旅費24千元(12人次*2千元/人次)。(0291)
			9.現場勘查所需設備27千元及手持式行動裝置15千元，合共計42千元。(0319)
06 公共設施管理	14,094	營建組	辦理園區公共設施管理維護與車輛管理等業務，所需經費包括：
0200 業務費	14,094		
0201 教育訓練費	30		1.員工業務訓練費30千元(5千元/人次*6人次)。(0201)
0202 水電費	5,591		2.水電費5,591千元:(0202)
0221 稅捐及規費	280		(1)公共場所、各建物灌溉草皮花卉用水費250千元(20.83千元/月*12月)。
0231 保險費	110		(2)公共場所、各建物及路燈之電費5,341千元。
0250 按日按件計資酬金	16		
0271 物品	1,009		

**中部科學工業園區管理局及所屬
歲出計畫提要及分支計畫概況表**

經資門併計

中華民國104年度

單位：新臺幣千元

工作計畫名稱及編號	5265201026 高等研究園區開發業務	預算金額	93,611
分支計畫及用途別科目	預算金額	承辦單位	說 明
0279 一般事務費	568		3.稅捐及規費280千元:(0221)
0283 車輛及辦公器具養護費	274		(1)公務車牌照稅、燃料稅32千元及房屋土地等各項稅捐65千元。
0284 設施及機械設備養護費	5,956		(2)公務用其他特殊用途車輛(7輛)規費183千元。
0291 國內旅費	260		4.保險費110千元:(0231)
			(1)立體停車場火險、地震險及意外險等費用13千元。
			(2)公務汽車保險費97千元(7輛*13.83千元)。
			5.科技部工程查核小組委員查核出席費16千元(2千元/人*8人)。(0250)
			6.物品1,009千元:(0271)
			(1)報紙、環境衛生、花木植栽病蟲害防治等費用284千元。
			(2)清潔隊、綠化人員需購買雨衣、雨鞋、安全鞋、安全帽、工作服(含污水操作人員)等合共計300千元。
			(3)公務車油料費357千元(垃圾車6輛*187公升*12月*22.75元+工程車1輛*187公升*12月*22.75元)。
			(4)緊急備用發電機及剪草機、清潔搬運車高級柴油68千元。
			7.一般事務費568千元:(0279)
			(1)處理一般公務所需環境佈置、清潔、綠化等費用468千元。
			(2)清潔隊員及汙水廠操作人員健康檢查等費用100千元。
			8.車輛養護費274千元:(0283)
			(1)公務汽車養護費滿六年252千元(42千元/輛*6輛)。
			(2)公務汽車養護費滿兩年未滿四年22千元(22千元/輛*1輛)。
			9.設施及機械設備養護費5,956千元:(0284)
			(1)公共場所空調、發電設備、消防、座椅、燈具、音響、公廁、柏油路面、人行道、橋、涵洞、芽溝等維護計4,806千元。

**中部科學工業園區管理局及所屬
歲出計畫提要及分支計畫概況表**

經資門併計

中華民國104年度

單位：新臺幣千元

工作計畫名稱及編號	5265201026 高等研究園區開發業務	預算金額	93,611
分支計畫及用途別科目	預算金額	承辦單位	說 明
			(2)公共設施路燈、高低壓電氣設備等維修養護計850千元。 (3)雨水、污水系統平時維護疏通清理工作計300千元。 10. 員工國內出差旅費260千元(130人次*2千元/人次)。(0291)

**中部科學工業園區管理局及所屬
歲出計畫提要及分支計畫概況表**

經資門併計

中華民國104年度

單位：新臺幣千元

工作計畫名稱及編號	5265208120 科學工業園區管理局作業基金	預算金額	796,074
-----------	--------------------------	------	---------

計畫內容：
園區作業基金國庫現金增資，以供中部科學園區、高等研究園區土地徵收及開發工程之用。

預期成果：
作業基金增資，以作為中部科學園區、高等研究園區土地徵收及開發工程所需資金之來源，以改善作業基金財務結構。

分支計畫及用途別科目	預算金額	承辦單位	說 明
01 基金現金增資	796,074	企劃組企劃科	園區作業基金國庫現金增資高等研究園區796,074千元。(0331)
0300 設備及投資	796,074		
0331 投資	796,074		

**中部科學工業園區管理局及所屬
歲出計畫提要及分支計畫概況表**

經資門併計

中華民國104年度

單位：新臺幣千元

工作計畫名稱及編號	5265209800 第一預備金	預算金額	1,000
-----------	------------------	------	-------

計畫內容：

預期成果：

分支計畫及用途別科目	預算金額	承辦單位	說明
01 第一預備金	1,000	主計室	依預算法第22條規定編列。(0901)
0900 預備金	1,000		
0901 第一預備金	1,000		

本 頁 空 白

**中部科學工業園區管理局及所屬
各項費用彙計表**

中華民國104年度

單位：新臺幣千元

工作計畫名稱及編號 第一、二級用途別 科目名稱及編號	5265200100 一般行政	5265201019 企劃行政	5265201020 投資推廣	5265201021 環安行政	5265201022 工商行政	5265201023 營建行政
合 計	197,246	1,011	127,355	8,029	23,463	5,054
0100 人事費	162,922	-	-	-	-	-
0103 法定編制人員待遇	96,830	-	-	-	-	-
0104 約聘僱人員待遇	3,965	-	-	-	-	-
0105 技工及工友待遇	4,823	-	-	-	-	-
0111 獎金	25,269	-	-	-	-	-
0121 其他給與	2,080	-	-	-	-	-
0131 加班值班費	6,219	-	-	-	-	-
0143 退休離職儲金	10,262	-	-	-	-	-
0151 保險	13,474	-	-	-	-	-
0200 業務費	33,620	1,011	25,219	7,662	23,057	5,037
0201 教育訓練費	85	-	-	26	52	72
0202 水電費	3,915	-	50	-	-	-
0203 通訊費	2,727	-	168	131	218	-
0215 資訊服務費	-	-	-	-	20,851	-
0219 其他業務租金	3,224	-	-	-	-	-
0221 稅捐及規費	46	-	-	9	-	21
0231 保險費	1,776	-	-	10	8	25
0250 按日按件計資酬金	13	8	1,479	223	62	104
0251 委辦費	9,710	438	19,514	6,042	967	4,194
0261 國際組織會費	-	-	150	-	-	-
0262 國內組織會費	-	-	130	-	-	-
0271 物品	1,046	211	50	90	465	43
0279 一般事務費	5,543	54	2,239	352	122	156
0282 房屋建築養護費	165	-	-	-	-	-
0283 車輛及辦公器具養護費	174	-	-	-	-	48
0284 設施及機械設備養護費	3,868	-	-	9	10	-
0291 國內旅費	946	300	781	770	302	374
0292 大陸地區旅費	-	-	174	-	-	-
0293 國外旅費	-	-	484	-	-	-
0294 運費	200	-	-	-	-	-

**中部科學工業園區管理局及所屬
各項費用彙計表**

中華民國104年度

單位：新臺幣千元

工作計畫名稱及編號 第一、二級用途別 科目名稱及編號	5265200100 一般行政	5265201019 企劃行政	5265201020 投資推廣	5265201021 環安行政	5265201022 工商行政	5265201023 營建行政
0295 短程車資	24	-	-	-	-	-
0299 特別費	158	-	-	-	-	-
0300 設備及投資	644	-	362	28	406	17
0302 房屋建築及設備費	-	-	-	-	-	-
0304 機械設備費	-	-	-	28	-	-
0306 資訊軟硬體設備費	-	-	175	-	406	-
0319 雜項設備費	644	-	187	-	-	17
0331 投資	-	-	-	-	-	-
0400 獎補助費	60	-	101,774	339	-	-
0432 對特種基金之補助	-	-	4,270	-	-	-
0437 對國內團體之捐助	-	-	85,674	257	-	-
0438 對私校之獎助	-	-	11,140	-	-	-
0441 對學生之獎助	-	-	-	-	-	-
0475 獎勵及慰問	60	-	690	72	-	-
0476 其他補助及捐助	-	-	-	10	-	-
0900 預備金	-	-	-	-	-	-
0901 第一預備金	-	-	-	-	-	-

**中部科學工業園區管理局及所屬
各項費用彙計表(續)**

中華民國104年度

單位：新臺幣千元

工作計畫名稱及編號 第一、二級用途別 科目名稱及編號	5265201024 建管行政	5265201026 高等研究園區 開發業務	5165201100 國立中科實驗 高級中學	5265208120 科學工業園區 管理局作業基 金	5265209800 第一預備金	合 計
合 計	5,824	93,611	147,793	796,074	1,000	1,406,460
0100 人事費	-	72,231	53,012	-	-	288,165
0103 法定編制人員待遇	-	10,210	34,053	-	-	141,093
0104 約聘僱人員待遇	-	6,608	2,133	-	-	12,706
0105 技工及工友待遇	-	26,600	800	-	-	32,223
0111 獎金	-	12,002	8,041	-	-	45,312
0121 其他給與	-	1,328	448	-	-	3,856
0131 加班值班費	-	2,084	1,091	-	-	9,394
0143 退休離職儲金	-	7,770	3,249	-	-	21,281
0151 保險	-	5,629	3,197	-	-	22,300
0200 業務費	5,805	20,782	12,182	-	-	134,375
0201 教育訓練費	54	69	60	-	-	418
0202 水電費	-	6,257	3,300	-	-	13,522
0203 通訊費	10	603	500	-	-	4,357
0215 資訊服務費	550	350	414	-	-	22,165
0219 其他業務租金	-	584	548	-	-	4,356
0221 稅捐及規費	-	299	1	-	-	376
0231 保險費	-	270	140	-	-	2,229
0250 按日按件計資酬金	460	281	272	-	-	2,902
0251 委辦費	2,984	1,509	-	-	-	45,358
0261 國際組織會費	-	-	-	-	-	150
0262 國內組織會費	-	-	10	-	-	140
0271 物品	100	1,455	2,094	-	-	5,554
0279 一般事務費	189	1,368	2,859	-	-	12,882
0282 房屋建築養護費	-	341	18	-	-	524
0283 車輛及辦公器具養護費	-	302	44	-	-	568
0284 設施及機械設備養護費	-	6,228	1,302	-	-	11,417
0291 國內旅費	1,458	826	528	-	-	6,285
0292 大陸地區旅費	-	-	-	-	-	174
0293 國外旅費	-	-	-	-	-	484
0294 運費	-	40	20	-	-	260

中部科學工業園區管理局及所屬
各項費用彙計表(續)

中華民國104年度

單位：新臺幣千元

工作計畫名稱及編號 第一、二級用途別 科目名稱及編號	5265201024 建管行政	5265201026 高等研究園區 開發業務	5165201100 國立中科實驗 高級中學	5265208120 科學工業園區 管理局作業基 金	5265209800 第一預備金	合 計
0295 短程車資	-	-	-	-	-	24
0299 特別費	-	-	72	-	-	230
0300 設備及投資	19	514	82,296	796,074	-	880,360
0302 房屋建築及設備費	-	-	78,844	-	-	78,844
0304 機械設備費	-	15	-	-	-	43
0306 資訊軟硬體設備費	-	251	551	-	-	1,383
0319 雜項設備費	19	248	2,901	-	-	4,016
0331 投資	-	-	-	796,074	-	796,074
0400 獎補助費	-	84	303	-	-	102,560
0432 對特種基金之補助	-	-	-	-	-	4,270
0437 對國內團體之捐助	-	-	-	-	-	85,931
0438 對私校之獎助	-	-	-	-	-	11,140
0441 對學生之獎助	-	-	303	-	-	303
0475 獎勵及慰問	-	84	-	-	-	906
0476 其他補助及捐助	-	-	-	-	-	10
0900 預備金	-	-	-	-	1,000	1,000
0901 第一預備金	-	-	-	-	1,000	1,000

中部科學工業園
歲出一級用途
中華民國

科 目				經 常 支				
款	項	目	節	名 稱	人事費	業務費	獎補助費	債務費
24				科技部主管	288,165	134,375	102,560	-
	3			中部科學工業園區管理局及所屬	288,165	134,375	102,560	-
				教育支出	53,012	12,182	303	-
		1		國立中科實驗高級中學	53,012	12,182	303	-
				科學支出	235,153	122,193	102,257	-
		2		一般行政	162,922	33,620	60	-
		3		園區業務推展	72,231	88,573	102,197	-
			1	企劃行政	-	1,011	-	-
			2	投資推廣	-	25,219	101,774	-
			3	環安行政	-	7,662	339	-
			4	工商行政	-	23,057	-	-
			5	營建行政	-	5,037	-	-
			6	建管行政	-	5,805	-	-
			7	高等研究園區開發業務	72,231	20,782	84	-
		4		非營業特種基金	-	-	-	-
			1	科學工業園區管理局作業基金	-	-	-	-
		5		第一預備金	-	-	-	-

區管理局及所屬
別科目分析表

104年度

單位：新臺幣千元

出		資本支出					合計
預備金	小計	業務費	設備及投資	獎補助費	預備金	小計	
1,000	526,100	-	880,360	-	-	880,360	1,406,460
1,000	526,100	-	880,360	-	-	880,360	1,406,460
-	65,497	-	82,296	-	-	82,296	147,793
-	65,497	-	82,296	-	-	82,296	147,793
1,000	460,603	-	798,064	-	-	798,064	1,258,667
-	196,602	-	644	-	-	644	197,246
-	263,001	-	1,346	-	-	1,346	264,347
-	1,011	-	-	-	-	-	1,011
-	126,993	-	362	-	-	362	127,355
-	8,001	-	28	-	-	28	8,029
-	23,057	-	406	-	-	406	23,463
-	5,037	-	17	-	-	17	5,054
-	5,805	-	19	-	-	19	5,824
-	93,097	-	514	-	-	514	93,611
-	-	-	796,074	-	-	796,074	796,074
-	-	-	796,074	-	-	796,074	796,074
1,000	1,000	-	-	-	-	-	1,000

中部科學工業園
資本支出
中華民國

科 目				土地	房屋建築	公共建設	
款	項	目	節				名稱及編號
24	3			0065000000 科技部主管	-	78,844	-
				0065200000 中部科學工業園區管理局及所屬	-	78,844	-
				5165200000 教育支出	-	78,844	-
			1	5165201100 國立中科實驗高級中學	-	78,844	-
				5265200000 科學支出	-	-	-
			2	5265200100 一般行政	-	-	-
			3	5265201000 園區業務推展	-	-	-
			2	5265201020 投資推廣	-	-	-
			3	5265201021 環安行政	-	-	-
			4	5265201022 工商行政	-	-	-
			5	5265201023 營建行政	-	-	-
			6	5265201024 建管行政	-	-	-
			7	5265201026 高等研究園區開發業務	-	-	-
			4	5265208100 非營業特種基金	-	-	-
			1	5265208120 科學工業園區管理局作業基金	-	-	-

區管理局及所屬
分析表
104年度

單位：新臺幣千元

機械設備	運輸設備	資訊軟硬體設備	雜項設備	權 利	投資及其他	合 計
43	-	1,383	4,016	-	796,074	880,360
43	-	1,383	4,016	-	796,074	880,360
-	-	551	2,901	-	-	82,296
-	-	551	2,901	-	-	82,296
43	-	832	1,115	-	796,074	798,064
-	-	-	644	-	-	644
43	-	832	471	-	-	1,346
-	-	175	187	-	-	362
28	-	-	-	-	-	28
-	-	406	-	-	-	406
-	-	-	17	-	-	17
-	-	-	19	-	-	19
15	-	251	248	-	-	514
-	-	-	-	-	796,074	796,074
-	-	-	-	-	796,074	796,074

中部科學工業園區管理局及所屬
人事費分析表

中華民國104年度

單位：新臺幣千元

人 事 費 別	金 額	說 明
一、民意代表待遇	-	
二、政務人員待遇	-	
三、法定編制人員待遇	141,093	
四、約聘僱人員待遇	12,706	
五、技工及工友待遇	32,223	
六、獎金	45,312	其中考績獎金編列21,293千元、年終工作獎金編列22,579千元、清潔隊隊員及清潔車駕駛清潔獎金編列1,440千元。
七、其他給與	3,856	
八、加班值班費	9,394	超時加班費2,354千元，未超過行政院97年5月20日院授人給字第0970011147號函核定之2,354千元上限（91年10月16日成立中部科學工業園區開發籌備處，96年3月15日改制為行政院國家科學委員會中部科學工業園區管理局，103年3月3日改制為科技部中部科學工業園區管理局）。
九、退休退職給付	-	
十、退休離職儲金	21,281	
十一、保險	22,300	
十二、調待準備	-	
合 計	288,165	

本 頁 空 白

中部科學工業園
預算員額
 中華民國

科 目				員 額 (單位：													
款	項	目	節 名 稱	職 員		警 察		法 警		駐 警		工 友		技 工		駕 駛	
				本年度	上年度	本年度	上年度	本年度	上年度	本年度	上年度	本年度	上年度	本年度	上年度	本年度	上年度
24			0065000000 科技部主管	177	179	-	-	-	-	-	-	13	15	41	45	16	17
	3		0065200000 中部科學工業園區 管理局及所屬	177	179	-	-	-	-	-	-	13	15	41	45	16	17
		1	5165201100 國立中科實驗高級 中學	46	46	-	-	-	-	-	-	1	1	1	1	-	-
		2	5265200100 一般行政	115	117	-	-	-	-	-	-	6	6	3	3	1	1

區管理局及所屬
明細表

104年度

單位：新臺幣千元

人								年 需 經 費			說 明
聘 用		約 僱		駐外雇員		合 計		本 年 度	上 年 度	比 較	
本 年 度	上 年 度	本 年 度	上 年 度	本 年 度	上 年 度	本 年 度	上 年 度				
7	7	11	11	-	-	265	274	278,771	282,445	-3,674	
7	7	11	11	-	-	265	274	278,771	282,445	-3,674	
-	-	-	-	-	-	48	48	51,921	51,692	229	1. 國立中科實驗高級中學本年度勞務承攬計畫計2件，預計人數4人，經費編列1,512千元，明細如下： (1)電腦設備維護委外，預計進用1人，經費編列312千元(業務費)。 (2)學校警衛勤務委外，預計進用3人，經費編列1,200千元(業務費)。
5	5	1	1	-	-	131	133	156,703	160,650	-3,947	1. 104年度派遣人力預計進用人數35人，經費編列15,350千元，進用計畫如下： (1)辦理客服及總機事務工作。 (2)辦理文書、事務、財產管理及帳務處理業務。 (3)協助投資引進、招商說明會、管理費收取等業務。 (4)協助業務推展業務、媒體公共關係行銷。 (5)辦理行政、文書及事務管理業務。 (6)辦理企劃、安全防護、工商服務相關文書及事務管理等業務。 (7)協助史料館、圖書室等相關業務。 (8)配合各園區開發，辦理營建管理相關行政業務。 (9)行政事務文書及協助園區建築管理事務。 (10)協助處理行政事務及園區土地租賃及財產管理。 (11)行政事務及協助園區土地規劃雜項事務。 2. 104年度勞務承攬計畫計11件，預計進用人數39人，經費編列42,096千元，明細如下： (1)行政大樓104年度中科管理局公務車駕駛人力委外案駕駛，預計人數3人、經費編列1,368千元。(用人費用1,368千元) (2)行政大樓104年警衛勤務委外案保全，預計人數7人、經費編列2,940千元。(用人費用2,940千元) (3)行政大樓104年清潔維護委外案清潔，預計人數6人、經費編列2,040千元。(用人費用2,040千元) (4)委託辦理園區訪客接待服務業務，預計人數2人、經費編列1,460

中部科學工業園
預算員額
 中華民國

科 目					員 額 (單位：													
款	項	目	節	名 稱	職 員		警 察		法 警		駐 警		工 友		技 工		駕 駛	
					本年度	上年度	本年度	上年度	本年度	上年度	本年度	上年度	本年度	上年度	本年度	上年度	本年度	上年度
				5265201000														
			3	園區業務推展	16	16	-	-	-	-	-	-	6	8	37	41	15	16
			7	5265201026 高等研究園區開發 業務	16	16	-	-	-	-	-	-	6	8	37	41	15	16

區管理局及所屬
明細表

104年度

單位：新臺幣千元

人								年 需 經 費			說 明
聘 用		約 僱		駐外雇員		合 計		本 年 度	上 年 度	比 較	
本 年 度	上 年 度	本 年 度	上 年 度	本 年 度	上 年 度	本 年 度	上 年 度				
											千元。(含用人費用1,134千元、業務費用270千元、其他56千元) (5)委託辦理編印中科簡訊及電子報等服務業務，預計人數1人、經費編列1,470千元。(含用人費用410千元、業務費用1,060千元) (6)104年度研發精進產學合作計畫，預計人數1人、經費編列2,700千元。(含用人費用1,132千元、業務費用730千元、其他838千元) (7)104年度高科技技術前瞻技術發展計畫第二期計畫，預計人數3人、經費編列8,235千元。(含用人費用4,266千元、業務費用2,790千元、其他1,179千元) (8)創新創業團隊委外輔導計畫案，預計人數1人、經費編列600千元。(用人費用600千元) (9)辦理園區環保許可審查、污染總量管制及環境管理相關計畫，預計人數6人、經費編列5,633千元。(含用人費用4,050千元、業務費用1,008千元、其他575千元) (10)資訊業務整體委外服務案，預計人數8人、經費編列15,100千元。(含用人費用9,542千元、業務費用5,428千元、其他130千元) (11)整體建管資訊委外操作維護勞務預計人數1人、經費編列550千元。(含用人費449千元，其他101千元)
2	2	10	10	-	-	86	93	70,147	70,103	44	
2	2	10	10	-	-	86	93	70,147	70,103	44	1.104年度勞務承攬計畫計1件、預計人數1人、經費編列600千元，明細如下： (1)委託辦理高等研究園區訪客接待服務業務，預計人數1人、經費編列600千元。(含用人費用450千元、業務費用120千元、其他30千元)

中部科學工業園區管理局及所屬
公務車輛明細表

中華民國104年度

單位：新臺幣千元

車輛數	車輛種類	乘客人數 不含司機	購置 年月	汽缸總 排氣量 (立方公分)	油料費			養護費	其他	備註
					數量(公升)	單價(元)	金額			
	現有車輛：									
1	首長專用車	4	97.10	1,794	648 600	23.52 16.52	15 10	51	90	9607-WA。 改裝後，屬油 氣雙燃料車。
1	其他特殊用途車輛	2	81.06	7,412	2,244	22.75	51	42	45	TK-191。 垃圾車。
1	其他特殊用途車輛	2	84.03	3,661	2,244	22.75	51	42	45	TN-165。 垃圾車。
1	其他特殊用途車輛	2	84.09	7,127	2,244	22.75	51	42	45	TN-446。 垃圾車。
1	其他特殊用途車輛	2	88.12	7,270	2,244	22.75	51	42	45	R7-299。 垃圾車。
1	其他特殊用途車輛	2	93.09	2,835	2,244	22.75	51	42	44	5852-JA。 工程車。
1	其他特殊用途車輛	4	98.07	2,261	1,452	24.57	36	48	46	4556-WJ。 四輪傳動吉普 車。
1	其他特殊用途車輛	2	98.08	7,684	2,244	22.75	51	42	44	507-UQ。 垃圾車。
1	其他特殊用途車輛	2	100.06	7,684	2,244	22.75	51	22	44	769-VE。 垃圾車。
2	一般公務用機車	1	86.12	97	0	0.00	0	0	6	JSK-981、JSK -980。
3	一般公務用機車	1	97.07	124	738	24.57	18	5	12	550-DSP、551 -DSP、552-DS P。
	合計				19,146		436	378	466	

本 頁 空 白

預算員額： 職員 177 人 技工 41 人
 警察 0 人 駕駛 16 人
 法警 0 人 聘用 7 人
 駐警 0 人 約僱 11 人
 工友 13 人 駐外雇員 0 人

合計： 265 人

中部科學工業園

現有辦公房

中華民國

區 分	自有				無償借用		
	單位數	面積	帳面價值	年需養護費	單位數	面積	年需養護費
一、辦公房舍	47	58,280.40	436,446	201	1	24,293.93	165
二、機關宿舍	2915	185,594.51	306,001	-	-	-	-
1 首長宿舍	5	1,108.11	3,199	-	-	-	-
2 單房間職務宿舍	490	13,069.69	11,089	-	-	-	-
3 多房間職務宿舍	2420	171,416.71	291,713	-	-	-	-
三、其他	58	49,659.32	553,219	158	-	-	-
合 計		293,534.23	1,295,666	359		24,293.93	165

區管理局及所屬

舍明細表

104年度

單位：新臺幣千元，平方公尺

有償租用或借用					合計			
單位數	面積	押金	租金	年需養護費	面積	押金	租金	年需養護費
-	-	-	-	-	82,574.33	-	-	366
-	-	-	-	-	185,594.51	-	-	-
-	-	-	-	-	1,108.11	-	-	-
-	-	-	-	-	13,069.69	-	-	-
-	-	-	-	-	171,416.71	-	-	-
-	-	-	-	-	49,659.32	-	-	158
-	-	-	-	-	317,828.16	-	-	524

**中部科學工業園
補助經費**
中華民國

補助計畫	計畫起訖年度	補助內容	接受補助機關列入預算年度	補助經費	
				人事費	業務費
合計				986	2,313
1.5265201020				986	2,313
投資推廣					
(1)園區研發精進產學合作補助計畫	01			454	945
[1]補助特種基金	104-105	補助公立學校辦理科學園區研發精進產學合作計畫。		454	945
(2)科學工業園區人才培育補助計畫	02			532	1,368
[1]補助特種基金	103-104	補助公立學校辦理科學工業園區人才培育計畫。		532	1,368

區管理局及所屬
分析表
104年度

單位：新臺幣千元

經 費 之 用 途 分 析				
門	資	本	門	合 計
其 它	土 地	營 建 工 程	其 它	
971	-	-	-	4,270
971	-	-	-	4,270
971	-	-	-	2,370
971	-	-	-	2,370
-	-	-	-	1,900
-	-	-	-	1,900

**中部科學工業園
捐助經費**
中華民國

捐 助 計 畫	計 畫 起 訖 年 度	捐 助 對 象	捐 助 內 容	捐 助
				經 常 人 事 費
合計				19,860
1. 對團體之捐助				19,860
0437 對國內團體之捐助				17,156
(1)5265201020 投資推廣				14,128
[1]高科技設備前瞻技術發展 計畫	07 102-105	全國廠商(團體)	1.補助材料設備、關鍵零組 件與關鍵技術研發計畫。 2.補助製程設備、關鍵零組 件與關鍵技術研發計畫。 3.補助封裝設備、關鍵零組 件與關鍵技術研發計畫。 4.補助測試設備、關鍵零組 件與關鍵技術研發計畫。	14,128
(2)5265201020 投資推廣				3,028
[1]園區敦親睦鄰相關活動	02 104-104	國內民間社團及 財團法人(含政黨 、學術、團體、 文化公益事業機 構)	辦理與園區相關之敦親睦鄰 活動等。	-
[2]園區研發精進產學合作補 助計畫	05 104-105	園區廠商(團體)	補助國內民間團體辦理園區 研發精進產學合作計畫。	3,028
(3)5265201021 環安行政				-
[1]提供托兒設施及措施補助	01 104-104	園區事業單位	提供僱主設置托兒設施或提 供托兒措施補助。	-
[2]推動園區公益及勞工法令 宣導	02 104-104	與科學工業業務 相關並經主管機 關核准立案之職 業團體	補助團體推動園區公益及勞 工法令宣導。	-
(4)5265201021 環安行政				-
[1]辦理學術辦理學術研討會 、教育宣導或環保論壇活動	03 104-104	與環境保護或環 境工程相關之學 會或協會等團體	補助團體辦理學術研討會、 教育宣導或環保論壇活動等 費用。	-
0438 對私校之獎助				2,704
(1)5265201020 投資推廣				2,704
[1]科學工業園區人才培育補 助計畫	03 103-104	私立大專學校(團體)	補助私立大專院校辦理科學 工業園區人才培育計劃。	1,792

區管理局及所屬
分析表
104年度

單位：新臺幣千元

經 費		之 用 途		分 析
門		資 本 門		合 計
業 務 費	其 他	營 建 工 程	其 他	
41,056	37,374	-	-	98,290
41,056	36,845	-	-	97,761
34,548	34,227	-	-	85,931
28,267	27,481	-	-	69,876
28,267	27,481	-	-	69,876
6,281	6,489	-	-	15,798
-	47	-	-	47
6,281	6,442	-	-	15,751
-	47	-	-	47
-	20	-	-	20
-	27	-	-	27
-	210	-	-	210
-	210	-	-	210
6,508	1,928	-	-	11,140
6,508	1,928	-	-	11,140
4,608	-	-	-	6,400

**中部科學工業園
捐助經費**
中華民國

捐 助 計 畫	計 畫 起 訖 年 度	捐 助 對 象	捐 助 內 容	捐 助
				經 常
				人 事 費
[2]園區研發精進產學合作補助計畫	04 104-105	私立大專學校(團體)	補助私立大專院校辦理園區研發精進產學合作計畫。	912
0475 獎勵及慰問				-
(1)5265201020 投資推廣				-
(2)5265201020 投資推廣				-
[1]中部科學園區創新產品獎及研發成效獎	06 104-104	園區廠商(團體)	獎勵廠商研發創新產品。	-
[2]辦理園區育成中心培育優質廠商	01 104-104	園區育成中心	獎勵園區育成中心培育優質廠商。	-
2.對個人之捐助				-
0441 對學生之獎助				-
(1)5165201100 國立中科實驗高級中學				-
[1]原住民學生助學金、伙食費及住宿費	02 104-104	原住民學生	捐助原住民學生助學金、伙食費及住宿費。	-
[2]功勳子女全公費	03 104-104	功勳子女學生	捐助功勳子女學生全公費。	-
[3]特殊教育學生獎助學金	04 104-104	特殊教育學生	捐助特殊教育學生獎助學金。	-
0475 獎勵及慰問				-
(1)5265200100 一般行政				-
[1]三節慰問金	01 104-104	本局退休退職人員	本局退休退職人員三節慰問金。	-
(2)5265201021 環安行政				-
[1]園區優良保全表揚獎金	01 104-104	園區從業員工	園區優良保全或安全防護卓著貢獻人員表揚獎金。	-
[2]勞工安全衛生優良單位及人員表揚獎金	03 104-104	園區事業單位及從業員工	園區勞工安全衛生優良單位及人員選拔表揚獎金。	-
[3]環保表揚獎金	04 104-104	園區從業員工	園區環保優良人員表揚獎勵金。	-
(3)5265201026 高等研究園區開發業務				-
[1]三節慰問金	01 104-104	本局退休退職人員	本局退休退職人員三節慰問金。	-
0476 其他補助及捐助				-
(1)5265201021 環安行政				-

區管理局及所屬
分析表
104年度

單位：新臺幣千元

經 費		之 用 途		分 析
門		資 本 門		合 計
業 務 費	其 他	營 建 工 程	其 他	
1,900	1,928	-	-	4,740
-	690	-	-	690
-	600	-	-	600
-	90	-	-	90
-	600	-	-	600
-	90	-	-	90
-	529	-	-	529
-	303	-	-	303
-	303	-	-	303
-	189	-	-	189
-	108	-	-	108
-	6	-	-	6
-	216	-	-	216
-	60	-	-	60
-	60	-	-	60
-	72	-	-	72
-	40	-	-	40
-	16	-	-	16
-	16	-	-	16
-	84	-	-	84
-	84	-	-	84
-	10	-	-	10
-	10	-	-	10

中部科學工業園
捐助經費
中華民國

捐 助 計 畫	計 畫 起 訖 年 度	捐 助 對 象	捐 助 內 容	捐 助
				經 常 人 事 費
[1]提供性別工作平等訴訟補助	02104-104	園區從業員工	性別工作平等訴訟補助。	-

區管理局及所屬
分析表
104年度

單位：新臺幣千元

經 費		之 用 途		分 析
門		資 本 門		合 計
業 務 費	其 他	營 建 工 程	其 他	
-	10	-	-	10

**中部科學工業園區管理局及所屬
派員出國計畫預算總表**

中華民國104年度

單位：新臺幣千元

類 別	本 年 度 計 畫 項 數	本 年 度 預 計 人 天	本 年 度 預 算 數	上 年 度 計 畫 項 數	上 年 度 核 定 人 天	上 年 度 預 算 數
合 計	3	27	484	3	31	484
考 察	-	-	-	-	-	-
視 察	-	-	-	-	-	-
訪 問	-	-	-	-	-	-
開 會	3	27	484	3	31	484
談 判	-	-	-	-	-	-
進 修	-	-	-	-	-	-
研 究	-	-	-	-	-	-
實 習	-	-	-	-	-	-

本 頁 空 白

中部科學工業園
派員出國計畫預算類別表
中華民國

計畫名稱及領域代碼	擬前往國家或地區	主要會議議題 談判重點等	預計天數	擬派人數	旅費	
					交通費	生活費
一·定期會議						
01 參加世界研究園區協會（AURP）、拜訪高科技研究機構及廠商 - 94	美加地區	吸取美加研究園區之開發經驗並加強與世界各地研究園區之交流。	7	1	110	53
02 參加姊妹園區邀約之展會活動及研討會 - 94	亞洲地區	落實姊妹園區簽署之合作備忘錄，並推廣臺灣園區發展經驗，提昇國際能見度。	5	2	55	45
03 參加亞洲地區科學園區協會組織舉辦之活動包括年會、理事會、領袖會議暨商務洽談 - 94	亞洲地區	參加理事會議運作增加國際影響力，研討亞洲科學園區發展及創新研究等議題，於國際會議中發表論文推廣園區。	5	2	75	80

區管理局及所屬
一開會、談判

104年度

單位：新臺幣千元

預 算		歸屬預算科目	最近三次有關同一出國計畫之實際執行情形			
辦公費	合計		出國地點	出國期間	出國人數	國外旅費
31	194	投資推廣	美國紐奧良	100.11	1	117
			美國麥迪遜	101.09	1	99
					-	-
10	110	投資推廣	日本	100.10	2	57
			日本	101.10	2	152
			日本	102.10	1	47
25	180	投資推廣	伊朗	100.11	2	134
			韓國	101.04	1	43
			越南	101.10	2	89

**中部科學工業園
派員赴大陸計**
中華民國

計畫名稱及領域代碼	擬前往地區	擬拜會單位	工 作 內 容	預計前往期間	預計天數	擬派人數
01 參加2015年世界科學園區協會年會（IASP）、參訪大陸高科技園區及招商事宜94	北京	大陸高科技園區	討論科學園區發展及創新科技產業等議題，並拜會當地高科技園區加強國際科技合作與交流。	104.06 - 104.12	6	2

區管理局及所屬
畫預算類別表

104年度

單位：新臺幣千元

旅 費 預 算				歸屬預算科目	前三年內有無赴同一單位拜會	
交通費	生活費	辦公費	合 計		有/無	如有，說明其拜會內容
47	83	44	174	投資推廣	有	101.08.27-101.09.07共計4人配合原國科會（現改為科技部），執行「中科二林園區海外招商計畫」赴大陸招商考察。

中部科學工業園
歲出按職能及
中華民國

職能 別分類	經濟性 分類	常 支 出				
		經 消費支出	常 債務利息	支 補助地方	出 移轉民間	小計
總 計		423,390	-	4,270	98,440	526,100
01 一般公共事務		93,013	-	-	84	93,097
04 教育		65,194	-	-	303	65,497
13 其他經濟服務		265,183	-	4,270	98,053	367,506

區管理局及所屬
經濟性綜合分類表

104年度

單位：新臺幣千元

資		本	支		出	總計
資本形成	土地購入	增資	補助地方	移轉民間	小計	
84,286	-	796,074	-	-	880,360	1,406,460
514	-	-	-	-	514	93,611
82,296	-	-	-	-	82,296	147,793
1,476	-	796,074	-	-	797,550	1,165,056

**中部科學工業園區管理局及所屬
跨年期計畫概況表**

中華民國104年度

單位：新臺幣億元

計畫名稱	執行期間	中央公務預算 經費需求總額	分年經費需求				備註
			102及以 前年度 預算數	103年度 預算數	104年度 預算數	105及以後 年度預估 需求數	
科學工業園區管理局作業基金	92-110	94.22	78.00	-	-	16.22	1. 行政院97年1月22日院臺科字第097002709號函核定「科學工業園區管理局作業基金財務計畫」(93-106)、97年11月6日院臺科字第0970048480號函核定「四期二林園區籌設計畫」、行政院101年7月13日院臺科字第101042093號函原則同意「中部科學工業園區第四期(二林園區)籌設計畫書」(修正本)、行政院101年7月16日院臺科字第1010041492號函核定「中部科學工業園區台中園區擴建計畫」、行政院103年7月4日院臺科字第1030037510號函核定增加台中園區擴建計畫範圍內用地取得經費20.18億元。 2. 依據核定之科學工業園區管理局作業基金財務計畫, 93-101年國庫超額撥補部分, 於106年一次歸還國庫。 3. 本計畫104年度預算非自償部分(國庫撥補)為0元。
科學工業園區管理局作業基金	99-108	95.25	4.99	6.14	7.96	76.16	1. 行政院98年11月19日院臺科字第0980072361號函核定「中興新村高等研究園區籌設計畫」、行政院100年10月5日院臺科字第1000052951號函核定「中興新村高等研究園區籌設計畫暨財務計畫(修正本)」。 2. 本計畫104年度預算編列於「基金現金增資」科目7.96億元。
國立中科實驗高	99-105	12.35	7.92	0.22	0.79	3.42	1. 「國立中科實驗高

中部科學工業園區管理局及所屬
跨年期計畫概況表

中華民國104年度

單位：新臺幣億元

計畫名稱	執行期間	中央公務預算 經費需求總額	分年經費需求				備註
			102及以 前年度 預算數	103年度 預算數	104年度 預算數	105及以後 年度預估 需求數	
級中學設校計畫							<p>級中學設校計畫」 經行政院98年7月2 2日院臺教字第098 0046012號函及教 育部98年8月6日部 授教中(二)字第09 80127871號函核定 。</p> <p>2. 本計畫104年度預 算編列於「教學建 築與設備」科目0. 79億元。</p>

中部科學工業園
委辦經費
 中華民國

委 辦 計 畫	計 畫 起 訖 年 度	委 辦 內 容	委 辦	
			經 常	辦 理
			用 人 費 用	業 務 費 用
合計			29,910	12,465
1.5265200100			9,710	-
一般行政				
(1)行政庶務業務委外案	104-104	客服及總機事務、文書、事務、財產管理及帳務處理工作。	8,342	-
(2)公務車輛駕駛人力勞務工作委託外包	104-104	駕駛人力委託外包。	1,368	-
2.5265201000			20,200	12,465
園區業務推展				
5265201019			438	-
企劃行政				
(1)行政庶務業務委外案	104-104	辦理企劃相關文書及事務管理等業務之委外人力。	438	-
5265201020			9,844	7,292
投資推廣				
(1)委託辦理中科產官學研相關事項	104-104	辦理中科園區投資產業分析等周邊產官學研相關事項。	-	122
(2)行政庶務業務委外案	104-104	協助投資引進、招商說明等業務。	876	-
(3)委託辦理園區訪客接待服務	104-104	辦理園區訪客接待。	1,134	270
(4)辦理園區週年慶活動	104-104	辦理週年慶活動。	-	-
(5)委託辦理本局編印中科簡訊、電子報等服務費用	104-104	辦理本局編印中科簡訊、電子報等服務。	410	1,060
(6)行政庶務業務委外案	104-104	協助業務推展業務、媒體公共關係行銷委外人力。	438	-
(7)104年度科學工業園區研發精進產學合作計畫委辦計畫	104-105	協助本局辦理科學工業園區研發精進產學合作計畫行政事務	1,134	729
(8)專業及技術人才培訓計畫	104-104	辦理園區廠商專業及技術人才培訓。	446	1,511
(9)103學年度科學工業園區人才培育補助計畫品質管控工作委辦案	103-104	協助三園區管理局辦理科學工業園區人才培育補助計畫行政事務。	324	486
(10)104學年度科學工業園區人才培育補助計畫	104-105	協助三園區管理局辦理科學工業園區人才培育補助計畫行政事務。	216	324

區管理局及所屬
分析表
104年度

單位：新臺幣千元

經 費 之 用 途		分 析	
門	資 本	門	合 計
其 他	設 備 購 置	其 他	
2,983	-	-	45,358
-	-	-	9,710
-	-	-	8,342
-	-	-	1,368
2,983	-	-	35,648
-	-	-	438
-	-	-	438
2,378	-	-	19,514
-	-	-	122
-	-	-	876
56	-	-	1,460
306	-	-	306
-	-	-	1,470
-	-	-	438
837	-	-	2,700
-	-	-	1,957
-	-	-	810
-	-	-	540

中部科學工業園
委辦經費
中華民國

委 辦 計 畫	計 畫 起 訖 年 度	委 辦 內 容	委 辦	
			經 常	辦 理
			用 人 費 用	業 務 費 用
質管控工作委辦案				
(11)高科技設備前瞻技術發展計畫委託計畫辦公室專業服務	102-105	引進高科技產業，帶動中部地區產業轉型與升級，發揮產業發展之群聚綜效。	4,266	2,790
(12)創新創業團隊委外輔導計畫案	104-104	協助創新創業激勵計畫綜合業務、場域管理等業務委外人力。	600	-
5265201021 環安行政			4,099	1,368
(1)辦理園區工安環保月系列活動計畫	104-104	委託辦理104年園區工安環保月系列活動計畫。	24	180
(2)辦理園區職業安全衛生管理輔導計畫	104-104	委託辦理104年職業安全衛生管理輔導計畫。	25	180
(3)辦理環保許可審查、污染總量管制及環境管理相關計畫	103-104	委託辦理103~104年所轄各園區環保許可審查、污染總量管制及環境管理相關計畫。	4,050	1,008
5265201022 工商行政			876	91
(1)行政庶務業務委外案	104-104	辦理工商管理服務相關文書及事務管理等業務之委外人力。	438	-
(2)園區廠商外貿通關及保稅人才培訓	104-104	辦理園區廠商外貿通關及保稅人才培訓費。	-	91
(3)行政庶務業務委外案	104-104	協助辦理資訊業務行政、文書及事務管理業務委外人力。	438	-
5265201023 營建行政			3,066	1,128
(1)行政庶務業務委外案	104-104	配合各園區開發，辦理營建管理相關行政業務等委外人力。	3,066	-
(2)節水技術輔導委辦計畫	104-104	委託辦理中部科學園區廠商節水技術輔導。	-	817
(3)電力安全技術輔導委辦計畫	104-104	委託辦理中部科學園區廠商電力安全技術輔導。	-	311
5265201024 建管行政			1,314	1,670
(1)行政庶務業務委外案	104-104	辦理建管行政事務及協助園區建築管理事務等業務。	438	-
(2)綠建築審查委託外審委	104-104	辦理園區綠建築審查等業務。	-	100

區管理局及所屬
分析表
104年度

單位：新臺幣千元

經 費 之 用 途		分 析	
門	資 本	門	合 計
其 他	設 備 購 置	其 他	
1,179	-	-	8,235
-	-	-	600
575	-	-	6,042
-	-	-	204
-	-	-	205
575	-	-	5,633
-	-	-	967
-	-	-	438
-	-	-	91
-	-	-	438
-	-	-	4,194
-	-	-	3,066
-	-	-	817
-	-	-	311
-	-	-	2,984
-	-	-	438
-	-	-	100

委 辦 計 畫	計 畫 起 訖 年 度	委 辦 內 容	委 辦	
			經 常	辦 常
			用 人 費 用	業 務 費 用
辦計畫				
(3)建管研討會	104-104	辦理園區建管規劃相關研討會。	-	50
(4)新訂中部科學工業園區 (台中基地)附近特定區 計畫規劃案委辦計畫	92-104	委託台中市政府辦理申請新訂特定區 計畫、都市計畫實質規劃作業。	-	1,420
(5)園區建築物公共安全檢 查申報複查	104-104	辦理園區建築物公共安全檢查申報複 查。	-	100
(6)行政庶務業務委外案	104-104	辦理建管行政事務及協助園區土地租 賃及財產管理等業務。	438	-
(7)行政庶務業務委外案	104-104	辦理建管行政事務及協助園區交通規 劃雜項事務等業務。	438	-
5265201026			563	916
高等研究園區開發業務				
(1)辦理高等研究園區專業 及技術人才培訓計畫	104-104	辦理園區廠商專業及技術人才培訓。	113	383
(2)委託辦理園區訪客接待 服務	104-104	辦理園區訪客接待。	450	120
(3)高等研究園區推動綠色 環境委辦計畫	104-104	辦理園區土地、建築及聯外交通改善 規劃。	-	413

區管理局及所屬
分析表
104年度

單位：新臺幣千元

經 費 之 用 途		分 析	
門	資 本	門	合 計
其 他	設 備 購 置	其 他	
-	-	-	50
-	-	-	1,420
-	-	-	100
-	-	-	438
-	-	-	438
30	-	-	1,509
-	-	-	496
30	-	-	600
-	-	-	413

**中部科學工業園區管理局及所屬
立法院審議通過 103 年度中央政府總預算案
所提決議、附帶決議及注意辦理事項辦理情形報告表**

單位：新臺幣元

決議、附帶決議及注意事項		辦 理 情 形																							
項次	內 容																								
(一)	<p>一、通案決議部分</p> <p>103 年度中央政府總預算案，歲入預算編列「釋股收入」380 億元，說明如下：</p> <p>1. 各部會釋股收入如次：</p> <table border="1" style="width: 100%; border-collapse: collapse; margin-left: 20px;"> <thead> <tr> <th style="text-align: center;">預算編列 單位</th> <th style="text-align: center;">釋股標的</th> <th style="text-align: center;">釋股 收入</th> </tr> </thead> <tbody> <tr> <td rowspan="2" style="text-align: center;">財政部</td> <td>合作金庫金融控股公司</td> <td style="text-align: right;">45 億元</td> </tr> <tr> <td>兆豐金融控股公司</td> <td style="text-align: right;">30 億元</td> </tr> <tr> <td style="text-align: center;">經濟部</td> <td>中國鋼鐵公司</td> <td style="text-align: right;">25 億元</td> </tr> <tr> <td style="text-align: center;">交通部</td> <td>中華電信公司</td> <td style="text-align: right;">80 億元</td> </tr> <tr> <td style="text-align: center;">行政院農 業委員會</td> <td>台灣肥料公司</td> <td style="text-align: right;">20 億元</td> </tr> <tr> <td style="text-align: center;">行政院國 家發展基 金</td> <td>台灣積體電路公司</td> <td style="text-align: right;">180 億元</td> </tr> <tr> <td colspan="2" style="text-align: center;">合計</td> <td style="text-align: right;">380 億元</td> </tr> </tbody> </table> <p>2. 上述釋股對象不以三大基金（中華郵政公司、勞工保險基金及勞工退休基金）為限，並以長期持有為原則。</p> <p>3. 釋股相關費用併同調整。</p>	預算編列 單位	釋股標的	釋股 收入	財政部	合作金庫金融控股公司	45 億元	兆豐金融控股公司	30 億元	經濟部	中國鋼鐵公司	25 億元	交通部	中華電信公司	80 億元	行政院農 業委員會	台灣肥料公司	20 億元	行政院國 家發展基 金	台灣積體電路公司	180 億元	合計		380 億元	非本局業務。
預算編列 單位	釋股標的	釋股 收入																							
財政部	合作金庫金融控股公司	45 億元																							
	兆豐金融控股公司	30 億元																							
經濟部	中國鋼鐵公司	25 億元																							
交通部	中華電信公司	80 億元																							
行政院農 業委員會	台灣肥料公司	20 億元																							
行政院國 家發展基 金	台灣積體電路公司	180 億元																							
合計		380 億元																							
(二)	<p>查「文康活動費」之編列於法無據，且與業務推廣無關，此時正值政府財政赤字節節攀升，各部門應擰節支出、同舟共濟之際，故將中央政府各機關之「文康活動費」減列 20%。</p>	遵照辦理。																							
(三)	<p>歷年中央政府各機關車輛養護費及辦公器具養護費之編列標準浮動，且依其性質，應可視各機關實際需求編列，而非統一按人頭方式編列；且我國中央政府長期推動「政府機關及學校四省專案計畫」，更應擰節支出，非增列預算。爰刪減中央政府各機關「車輛及辦公器具養護費」9 億 5,088 萬 5,000 元之 5%，計 4,754 萬 4,000 元，並要求未</p>	遵照辦理。																							

中部科學工業園區管理局及所屬
立法院審議通過 103 年度中央政府總預算案
所提決議、附帶決議及注意辦理事項辦理情形報告表

單位：新臺幣元

決議、附帶決議及注意事項		辦理情形
項次	內容	
(四)	<p>來年度「車輛養護費」及「辦公器具養護費」之編列，應據各年度需求，如實編列。</p> <p>針對103 年度中央政府總預算案中，有關各部會及所屬皆編列有「大陸地區旅費」預算，主要是支應派員進行兩岸開會、談判、考察等交流業務；惟鑑於中國對台政策仍堅守「一中原則」立場，其官員來台參加活動皆公開大肆宣傳「一中政策」，更何況是面對我國至中國參與交流的官員，中國欲進行統戰企圖顯已昭然若揭，實不宜編列預算支應與中國太過頻繁之交流，就連國際專家都建議台灣應該要放緩兩岸交流。準此，為使國家政策更加優質化，公務人員本應選擇與更進步、更自由的歐、美國家交流，以參照學習先進國家之優良施政做法，而非讓台灣生存與發展「僅有一條與中國結合之路」；爰針對各部會及所屬編列之「大陸地區旅費」預算，統刪10%。</p>	遵照辦理。
(五)	<p>103 年度中央政府總預算案針對各機關及所屬統刪項目如下：</p> <ol style="list-style-type: none"> 1. 大陸地區旅費：統刪10%。 2. 車輛及辦公器具養護費：統刪5%。 3. 文康活動費：編列標準由每人每年2,500元調降為2,000元。 4. 委辦費：除立法院主管、公務人員保障暨培訓委員會、國家文官學院及所屬、警政署及所屬、外交部主管、教育部主管委託辦理、體育署委託研究、法務部主管委託研究、工業局工業技術升級輔導計畫、動植物防疫檢疫局及所屬屠宰衛生檢查、畜禽藥物殘留檢測及檢疫偵測犬業務、勞工委員會危險性機械及設備檢查與管理、衛生福利部長期照顧十年計畫及建置長期照顧服務體系相關預 	遵照辦理。

**中部科學工業園區管理局及所屬
立法院審議通過 103 年度中央政府總預算案
所提決議、附帶決議及注意辦理事項辦理情形報告表**

單位：新臺幣元

決議、附帶決議及注意事項		辦 理 情 形
項次	內 容	
5.	<p>算、食品藥物管理署、文化部主管委託辦理不刪外，其餘統刪10%，其中國史館臺灣文獻館、行政院、主計總處、經濟建設委員會、審計部、內政部、營建署及所屬、入出國及移民署、建築研究所、國防部所屬、財政部、國庫署、國家教育研究院、交通部、中央氣象局、觀光局及所屬、運輸研究所、公路總局及所屬、科學工業園區管理局及所屬、南部科學工業園區管理局及所屬、中部科學工業園區管理局及所屬、茶業改良場、動植物防疫檢疫局及所屬、農業金融局、勞工安全衛生研究所改以其他項目刪減替代，科目自行調整。</p> <p>一般事務費：除中央研究院、中央選舉委員會及所屬、立法院主管、公務人員保障暨培訓委員會、國家文官學院及所屬、警政署及所屬、外交部主管、體育署、法務部主管、衛生福利部長期照顧十年計畫及建置長期照顧服務體系相關預算、中央健康保險署不刪外，其餘統刪5%，其中經濟建設委員會、審計部、審計部臺北市審計處、審計部臺中市審計處、審計部臺南市審計處、審計部高雄市審計處、營建署及所屬、消防署及所屬、入出國及移民署、空中勤務總隊、國防部主管、財政部、國庫署、賦稅署、高雄國稅局、北區國稅局及所屬、中區國稅局及所屬、南區國稅局及所屬、關務署及所屬、國有財產署及所屬、國家圖書館、國立公共資訊圖書館、國立教育廣播電臺、國際貿易局及所屬、能源局、民用航空局、中央氣象局、觀光局及所屬、運輸研究所、科學工業園區管理局及所屬、南部科學工業園區管理局及所屬、中部科學工業園區管理局及所屬、放射性物料管理局、核能研究所、水土保持局、農業試驗所、林業試驗所、家畜衛生試</p>	

**中部科學工業園區管理局及所屬
立法院審議通過 103 年度中央政府總預算案
所提決議、附帶決議及注意辦理事項辦理情形報告表**

單位：新臺幣元

決議、附帶決議及注意事項		辦 理 情 形
項次	內 容	
6.	<p>驗所、農業藥物毒物試驗所、種苗改良繁殖場、衛生福利部、食品藥物管理署、環境檢驗所、海岸巡防署、金融監督管理委員會改以其他項目刪減替代，科目自行調整。</p> <p>軍事裝備設施、房屋建築、設施及機械設備養護費：除中央研究院、中央選舉委員會及所屬、立法院主管、公務人員保障暨培訓委員會、國家文官學院及所屬、警政署及所屬、體育署、法務部主管不刪外，其餘統刪5%，其中行政院、經濟建設委員會、研究發展考核委員會、考選部、監察院、審計部、審計部臺北市審計處、審計部臺中市審計處、審計部臺南市審計處、審計部高雄市審計處、內政部、營建署及所屬、空中勤務總隊、領事事務局、國防部主管、國庫署、賦稅署、臺北國稅局、高雄國稅局、北區國稅局及所屬、中區國稅局及所屬、關務署及所屬、國有財產署及所屬、財政資訊中心、國家圖書館、國立公共資訊圖書館、國立教育廣播電臺、交通部、民用航空局、中央氣象局、觀光局及所屬、運輸研究所、公路總局及所屬、蒙藏委員會主管、僑務委員會主管、南部科學工業園區管理局及所屬、原子能委員會、放射性物料管理局、農業委員會、水土保持局、林業試驗所、農業藥物毒物試驗所、特有生物研究保育中心、臺南區農業改良場、高雄區農業改良場、疾病管制署、食品藥物管理署、海岸巡防署主管、證券期貨局改以其他項目刪減替代，科目自行調整。</p>	
7.	<p>國內旅費：除中央研究院、中央選舉委員會及所屬、立法院主管、公務人員保障暨培訓委員會、國家文官學院及所屬、體育署、法務部主管、衛生福利部長期照顧十年計畫及建置長期照顧服務體系相關預算不刪外，其</p>	

**中部科學工業園區管理局及所屬
立法院審議通過 103 年度中央政府總預算案
所提決議、附帶決議及注意辦理事項辦理情形報告表**

單位：新臺幣元

決議、附帶決議及注意事項		辦 理 情 形
項次	內 容	
8.	<p>餘統刪5%，其中經濟建設委員會、公共工程委員會、考選部、監察院、審計部、審計部臺北市審計處、審計部臺南市審計處、審計部高雄市審計處、內政部、營建署及所屬、役政署、入出國及移民署、領事事務局、國防部所屬、財政部、國庫署、臺北國稅局、關務署及所屬、國有財產署及所屬、財政資訊中心、國家圖書館、國立公共資訊圖書館、國立教育廣播電臺、交通部、中央氣象局、觀光局及所屬、運輸研究所、公路總局及所屬、科學工業園區管理局及所屬、南部科學工業園區管理局及所屬、中部科學工業園區管理局及所屬、原子能委員會、放射性物料管理局、農業委員會、水土保持局、林業試驗所、農業藥物毒物試驗所、衛生福利部、疾病管制署、食品藥物管理署、環境保護人員訓練所、海岸巡防署、檢查局改以其他項目刪減替代，科目自行調整。</p> <p>國外旅費：除中央研究院、中央選舉委員會及所屬、立法院主管、公務人員保障暨培訓委員會、國家文官學院及所屬、警政署及所屬、外交部主管、體育署、法務部主管、衛生福利部長期照顧十年計畫及建置長期照顧服務體系相關預算、文化部主管不刪外，其餘統刪10%，其中行政院、主計總處、地方行政研習中心、國立故宮博物院、經濟建設委員會、客家委員會及所屬、研究發展考核委員會、檔案管理局、公平交易委員會、考試院、考選部、銓敘部、公務人員退休撫卹基金監理委員會、公務人員退休撫卹基金管理委員會、監察院、審計部、營建署及所屬、中央員警大學、消防署及所屬、役政署、入出國及移民署、空中勤務總隊、國防部所屬、財政部、國庫署、賦稅署、臺北國稅局、北區國稅局及所屬、中區國稅局及所屬、南</p>	

**中部科學工業園區管理局及所屬
立法院審議通過 103 年度中央政府總預算案
所提決議、附帶決議及注意辦理事項辦理情形報告表**

單位：新臺幣元

決議、附帶決議及注意事項		辦 理 情 形
項次	內 容	
9.	<p>區國稅局及所屬、關務署及所屬、國有財產署及所屬、財政資訊中心、教育部、國民及學前教育署、青年發展署、國家圖書館、國立公共資訊圖書館、國家教育研究院、標準檢驗局及所屬、中央地質調查所、交通部、民用航空局、中央氣象局、觀光局及所屬、運輸研究所、公路總局及所屬、僑務委員會主管、科學工業園區管理局及所屬、南部科學工業園區管理局及所屬、中部科學工業園區管理局及所屬、原子能委員會、輻射偵測中心、放射性物料管理局、核能研究所、農業委員會、林務局、水土保持局、農業試驗所、林業試驗所、畜產試驗所、家畜衛生試驗所、農業藥物毒物試驗所、種苗改良繁殖場、漁業署及所屬、動植物防疫檢疫局及所屬、農業金融局、農糧署及所屬、職業訓練局及所屬、勞工安全衛生研究所、衛生福利部、疾病管制署、食品藥物管理署、環境保護署、環境檢驗所、環境保護人員訓練所、海岸巡防署、銀行局、臺灣省政府、臺灣省諮議會改以其他項目刪減替代，科目自行調整。</p> <p>出國教育訓練費：除中央研究院、公務人員保障暨培訓委員會、國家文官學院及所屬、警政署及所屬、法務部主管不刪外，其餘統刪10%，其中主計總處、經濟建設委員會、公平交易委員會、審計部、營建署及所屬、中央員警大學、空中勤務總隊、國防部所屬、財政部、關務署及所屬、交通部、中央氣象局、原子能委員會、核能研究所、農業委員會、林務局、水土保持局、農業試驗所、林業試驗所、畜產試驗所、家畜衛生試驗所、農業藥物毒物試驗所、特有生物研究保育中心、種苗改良繁殖場、臺南區農業改良場、高雄區農業改良場、臺東區農業改良</p>	

**中部科學工業園區管理局及所屬
立法院審議通過 103 年度中央政府總預算案
所提決議、附帶決議及注意辦理事項辦理情形報告表**

單位：新臺幣元

決議、附帶決議及注意事項		辦 理 情 形
項次	內 容	
10.	<p>場、動植物防疫檢疫局及所屬、衛生福利部、疾病管制署、食品藥物管理署、環境保護署、環境檢驗所、海岸巡防署、銀行局改以其他項目刪減替代，科目自行調整。</p> <p>設備及投資：除資產作價投資、中央研究院、國立故宮博物院南部院區籌建計畫、中央選舉委員會及所屬、立法院主管、公務人員保障暨培訓委員會、國家文官學院及所屬、警政署及所屬、外交部主管營建工程與交通及運輸設備、體育署、法務部主管、國家科學委員會增撥國家科學技術發展基金、中央健康保險署、文化部主管不刪；教育部主管（不含體育署）統刪4%外，其餘統刪8%，其中經濟建設委員會、檔案管理局、司法院、最高法院、最高行政法院、臺中高等行政法院、高雄高等行政法院、公務員懲戒委員會、智慧財產法院、臺灣高等法院、臺灣高等法院臺中分院、臺灣高等法院臺南分院、臺灣高等法院高雄分院、臺灣高等法院花蓮分院、臺灣臺北地方法院、臺灣士林地方法院、臺灣新北地方法院、臺灣新竹地方法院、臺灣苗栗地方法院、臺灣臺中地方法院、臺灣南投地方法院、臺灣彰化地方法院、臺灣雲林地方法院、臺灣嘉義地方法院、臺灣臺南地方法院、臺灣高雄地方法院、臺灣屏東地方法院、臺灣臺東地方法院、臺灣花蓮地方法院、臺灣宜蘭地方法院、臺灣基隆地方法院、臺灣澎湖地方法院、臺灣高雄少年及家事法院、福建高等法院金門分院、福建金門地方法院、福建連江地方法院、考選部、審計部臺北市審計處、審計部臺中市審計處、審計部臺南市審計處、審計部高雄市審計處、內政部、營建署及所屬、消防署及所屬、領事事務局、外交及國際事務學院、國防部主管、財政部、國</p>	

**中部科學工業園區管理局及所屬
立法院審議通過 103 年度中央政府總預算案
所提決議、附帶決議及注意辦理事項辦理情形報告表**

單位：新臺幣元

決議、附帶決議及注意事項		辦 理 情 形
項次	內 容	
11.	<p>庫署、賦稅署、臺北國稅局、中區國稅局及所屬、國有財產署及所屬、教育部、國民及學前教育署、青年發展署、國家圖書館、國立公共資訊圖書館、國立教育廣播電臺、國家教育研究院、中央氣象局、觀光局及所屬、運輸研究所、公路總局及所屬、臺中區農業改良場、漁業署及所屬、環境保護人員訓練所、海洋巡防總局、海岸巡防總局及所屬、證券期貨局改以其他項目刪減替代，科目自行調整。</p> <p>對國內團體之捐助與政府機關間之補助：除法律義務支出、中央研究院、司法院對財團法人法律扶助基金會之捐助、警政署及所屬、外交部主管、教育部主管、法務部主管、經濟部科技預算、國家科學委員會對財團法人國家實驗研究院與國家同步輻射研究中心之捐助、衛生福利部主管長期照顧十年計畫及建置長期照顧服務體系相關預算、衛生福利部捐助財團法人國家衛生研究院發展計畫、中央健康保險署補助職業工會與農漁會辦理健保業務、食品藥物管理署、文化部主管不刪外，其餘統刪5%，其中內政部、營建署及所屬、入出國及移民署、國防部所屬、交通部、觀光局及所屬、動植物防疫檢疫局及所屬、疾病管制署、環境保護署改以其他項目刪減替代，科目自行調整。</p>	
12.	<p>對地方政府之補助：除法律義務支出、一般性補助款、教育部主管、法務部主管、衛生福利部主管長期照顧十年計畫及建置長期照顧服務體系相關預算、中央健康保險署補助鄉鎮市公所辦理健保業務、食品藥物管理署、文化部主管不刪外，其餘統刪5%，其中役政署、交通部、動植物防疫檢疫局及所屬、衛生福利部改以其他項目刪減替代，科目自行調整。</p>	

**中部科學工業園區管理局及所屬
立法院審議通過 103 年度中央政府總預算案
所提決議、附帶決議及注意辦理事項辦理情形報告表**

單位：新臺幣元

決議、附帶決議及注意事項		辦理情形
項次	內容	
13.	經濟部主管、內政部主管及農業委員會主管辦理「易淹水地區後續治理及維護管理計畫」23億元全數刪除。	非本局業務。
14.	國庫署「國債付息」減列 11 億 3,000 萬元。	
(六)	<p>財政部97年1月2日函文政府各機關學校，要求機關學校附設公園供停放車輛之停車場，應依「規費法」規定徵收使用規費；惟效果不彰，絕大多數機關均未針對員工使用機關附設停車場收費；少數有收費者，收費標準亦相當紊亂，包括同棟建築，不同部會，標準不一；同一主管機關中，不同單位，收費不同；收費標準低於一般行情甚多等等。</p> <p>規費法第1條即敘明立法目的在於「增進財政負擔公平，有效利用公共資源，維護人民權益」，同法第8條有關應徵收使用規費之項目中，即包括各機關學校交付特定對象或提供其使用之「公有道路、設施、設備及場所」，第10條有關收費標準之計費原則並規定除須依興建、購置、維護等相關成本訂定收費標準外，亦應考量市場因素。一般民眾利用公有停車場均須按規定繳費，但公務人員使用政府機關停車場，卻可享免費或低價之優惠，無疑是慷人民之慨。況中央政府機關多位於大台北地區，捷運、公車等大眾運輸路網密集，交通便捷；且政府機關無償提供員工使用停車場，增加自行開車之誘因，亦與近年來政府力倡之節能減碳政策大相違背。爰此，要求行政院應依規費法相關規定，參考同地段一般停車場收費情形，於103年清查各機關學校附設停車空間供員工使用情形，並於104年研擬相關規範，送立法院備查後實施，以落實規費法「增進財政負擔公平、維護人民權益」之立法精神。</p>	

**中部科學工業園區管理局及所屬
立法院審議通過 103 年度中央政府總預算案
所提決議、附帶決議及注意辦理事項辦理情形報告表**

單位：新臺幣元

決議、附帶決議及注意事項		辦理情形
項次	內容	
(七)	<p>現行軍公教員工居住公有宿舍房租津貼扣繳標準，係按職務等級而訂；月薪含「公費」之院長或部長級政務人員居住公有宿舍，每月扣繳800元；一般軍公教人員按職級每月分別扣繳400元至700元不等。</p> <p>公務人員之待遇、加給係依「公務人員俸給法」規定，其中並無配住宿舍或提供房租津貼之規定。因此，配住宿舍僅扣繳低額之房租津貼，形同對配住者之額外津貼；且各單位職務宿舍區位、面積均不同，但不論位於台北市或花蓮、台東，不論居住單房或1戶多房者，亦均依同樣標準扣繳，實未盡合理。另「中央各機關學校職務宿舍之設置管理規定事項」第6點規定：「各機關學校提供職務宿舍予借用人住用，應收取管理費，由宿舍管理機關學校經收後悉數解繳國庫。……」，然各該公有宿舍雖大多收有管理費，但費用仍較一般行情為低，且除極少數如中央研究院將管理費等相關收入繳庫外，其餘機關所收取之管理費均未按規定繳回國庫。</p> <p>綜上，公務人員住宿舍本於法無據，且房租津貼扣繳及管理費標準，均悖離一般市場行情，並與宿舍面積及價值無關，顯不符宿舍使用之對價，形同變相津貼；公務人員職務宿舍均為運用政府預算興建或租用，為落實使用者付費原則，爰要求行政院應參酌宿舍座落區位、面積及市場行情，於104年訂定宿舍使用之收費相關規範，送立法院備查後實施。</p>	非本局業務。
(八)	<p>針對103年度中央政府總預算案「業務費」項下「教育訓練費」科目合計編列15億9,147萬7,000元，經查，其中內含「對現職員工</p>	遵照辦理。

中部科學工業園區管理局及所屬
立法院審議通過 103 年度中央政府總預算案
所提決議、附帶決議及注意辦理事項辦理情形報告表

單位：新臺幣元

決議、附帶決議及注意事項		辦 理 情 形
項次	內 容	
(九)	<p>赴國內外公私立各級學校修習學位、學分或研究等所需補貼之學分費、雜費等教育」。有鑑於公務人員進修費用依規定雖可申請部分補助，但細節乃授權各機關學校得視預算經費狀況而定，可知公務人員進修費用實非必須應給予之補助；此外，進修人員甚至還可因此申請公假上課，實不合理。加以近年來，更發現公務人員違規到中國進修情形嚴重之問題發生，「連論文題目都是中國指定的」，恐已涉及國家安全疑慮。準此，對現職員工赴國內外公私立各級學校修習學位、學分或研究等所需補貼之學分費、雜費等教育費預算，自103年度起，就公餘時間與業務相關之進修核予補助。</p> <p>有鑑於民國50至60年代軍公教人員待遇及福利較低，政府以行政命令頒定各項補助及優惠措施政策，改善軍公教家庭生活。惟多年來，歷經多次之大幅調薪後，目前軍公教人員整體待遇及福利已比民間企業優厚許多。加以目前政府財政惡化之際，各界紛紛檢討政府長期對特定對象進行各項補助問題，其中以「退役軍人及軍眷醫療免掛號費補助」，其相關費用實不合情理，相較於一般民眾（尤其對繳不起健保費遭鎖卡之民眾）而言，都無醫療免付掛號費之優待，造成相對剝奪感嚴重，實有違反社會公平正義原則。基於目前政府財政惡化之際，軍人應與全民共體時艱，況且政府設立之醫療院所本亦應為國庫增加收入，有所營運績效才能自給自足，而非為特定族群給予掛號優惠，更造成各公立醫院長期為吸收該項優惠而減少國庫收入。職是之故，政府亟應重視且重新檢討廢止就醫免掛號費制度，取消「退役軍人及軍眷醫療免掛號費補助」，爰要求</p>	非本局業務。

中部科學工業園區管理局及所屬
立法院審議通過 103 年度中央政府總預算案
所提決議、附帶決議及注意辦理事項辦理情形報告表

單位：新臺幣元

決議、附帶決議及注意事項		辦理情形
項次	內容	
(十)	<p>針對103 年度所有編列「退役軍人及軍眷至醫療院所『就診免付掛號費』」之優待相關預算，應予檢討優待掛號費之次數，並自104 年度起實施，超過部分亦不得要求相關所屬之醫療院所自行吸收。</p> <p>依據審計部決算審核報告指出，過去政府辦理政令宣導採購，曾發生未編有專項預算，逕由相關科目勻支經費辦理（如由各工作計畫之業務費支應等），……由各項工作計畫之業務費支應辦理廣告或宣導，勢將排擠其他業務支出，值此政府財政困難之際，為能有效監督控管執行成效，允宜透過編列專項預算方式，明確列示各機關辦理廣告或宣導之計畫，俾有效監督控管。102年度立法院審議預算亦通過決議要求「103年度起，各機關編列政策宣導經費，應於預算書表內將經費編列情形妥適表達，以利國會及社會大眾監督。」。103年度起，除依立法院要求妥適表達編列之專項宣導經費，除突發事件所需外，不得動支任何經費進行宣導。</p>	遵照辦理。
(十一)	<p>補充保費健保新制開辦已滿1年，此案執政當局蠻橫堅持錯誤政策，令國人備感痛心。立法院於審議102年度中央政府總預算時曾做決議：「為求全民健康保險制度之永續健全發展，呼籲政府體察民意，勿將社福團體與非營利組織辛苦募集的社會資源強徵補充保費。現行法令制度對於身為扣費義務人的民間團體將造成可預見的嚴重影響，因此我們提出兩點強烈訴求：一、行政院應要求各部會及各級政府將社福團體所大幅提升的補充保費費用納入經費需求考量。……」，而行政院遂於102年4月30日公佈補助原則，「社福團體如因執行政府委託或補助計畫而增加保費負擔，由各機關於年</p>	遵照辦理。

**中部科學工業園區管理局及所屬
立法院審議通過 103 年度中央政府總預算案
所提決議、附帶決議及注意辦理事項辦理情形報告表**

單位：新臺幣元

決議、附帶決議及注意事項		辦 理 情 形
項次	內 容	
	<p>度預算調整支應，倘預算執行經費確有不敷，再由各機關循程式報請動支第二預備金；未來年度則納入經費需求考量。」</p> <p>經查，102年度社福團體執行政府委託或補助計畫時，並未得到各部會及各級政府就增加之補充保費負擔予以額外補助，反而因招標之統包金額變相由社福團體自行吸收，讓社福團體的財務更加捉襟見肘。爰要求行政院應督促各機關及各級政府就社福團體因執行政府委託或補助計畫而增加之補充保費負擔，納入經費需求。</p>	
(十二)	<p>補充保費健保新制開辦已滿1年，此案執政當局蠻橫堅持錯誤政策，不顧十餘年來二代健保之法令研修，令國人備感痛心。其中，補充保費來源之一的兼職所得，全民健康保險法第31條第1項第2款「非所屬投保單位給付之薪資所得」，讓廣大兼職的弱勢大眾被剝兩層皮。經社會輿論反彈後，衛生福利部雖陸續排除兒童及少年、中低收入戶、中低收入戶老人、領取身障者生活補助費者或勞保投保薪資未達中央勞工主管機關公告基本工資之身障者、在國內就學且無專職工作之專科學校或大學學士班學生等身分適用，但掛一漏萬，仍無助解決兼職所得不公的問題。近年台灣薪資凍漲、低薪化，卻又面臨物價卻節節上漲，許多青壯年往往須兼任第二份工作才能勉強餬口養家，現在又要繳納兩份健保費，看到有錢人買豪宅竟可貸款99%，相對剝奪感油然而生。爰要求衛生福利部應修正「全民健康保險扣取及繳納補充保險費辦法」，將在國內就業且無專職工作之大專學生之兼職所得扣取補充保險費之下限提高。</p>	非本局業務。

**中部科學工業園區管理局及所屬
立法院審議通過 103 年度中央政府總預算案
所提決議、附帶決議及注意辦理事項辦理情形報告表**

單位：新臺幣元

決議、附帶決議及注意事項		辦理情形
項次	內容	
(十三)	中央各機關單位辦理人力派遣採購作業，除應公開招標外，派遣契約中之勞動者權益亦應與正式職工維持同工同酬、同待遇原則；各機關單位並應同時針對未來業務人力之規劃進行全盤檢討，派遣員工人數不得新增。	依規定辦理，並控管派遣員工人數事宜。
(十四)	目前各機關運用派遣勞工人數，原則不得超過99年1月31日各機關實際進用派遣勞工人數，並由主管機關進行總量管控。惟以控管基準日填報資料為派遣勞工人數之上限，且未衡酌各機關業務增減情形及既有人力寬緊度，實過於便宜行事。此外，由於聘用人員、約僱人員及臨時人員亦均有控管措施，惟承攬人力未予列管，因此，派遣勞工人數雖經控管後，有減少現象，但「勞務承攬」卻增加，亦即各機關勞務承攬方式規避控管，使派遣勞工人數之控管流於形式。爰要求行政院應責令相關機關重新檢討現行中央政府各機關運用派遣人力之規範，依照各機關人力結構及業務實際需求，調整派遣勞工人數之上限；此外，鑑於各機關以「勞務承攬」代替「勞務派遣」，或將部分業務以「勞務承攬」方式外包情形有增加之趨勢，行政院亦應針對「勞務承攬」訂定運用規範，必須符合勞動基準法規定，俾以提升機關人力運用效益，減少非必要之資源浪費；相關檢討報告及規範應於3個月內送立法院。	非本局業務。
(十五)	自日本福島核災後，世界各國皆開始檢討核安管制機關的獨立性和位階，國際原子能總署更制定核能安全公約（CNS），於第8條明訂「管制機關需賦予足夠的職權，並有效區隔管制機關與促進核能利用機構。」惟世界	非本局業務。

**中部科學工業園區管理局及所屬
立法院審議通過 103 年度中央政府總預算案
所提決議、附帶決議及注意辦理事項辦理情形報告表**

單位：新臺幣元

決議、附帶決議及注意事項		辦 理 情 形
項次	內 容	
	各國皆提升核安管制機關位階，我國卻於組改後擬將行政院原子能委員會降級為「三級獨立機關」之位階；惟查我國三級獨立機關中，僅有任務型委員會之設置，並無常態管制機構之往例，此舉不僅無助於我國即將面臨的除役、核廢料運送及儲存、人員儲備等問題，更恐將造成下層機關無力對上層機關（經濟部與台灣電力股份有限公司）行使監督權之問題，且易恐致立法院原本僅有的監督及質詢權力付之闕如，顯有迴避國會監督之嫌。鑑於以上，爰建請行政院及相關主管機關應研擬提升我國核安管制機關位階至二級機構，並明確解決核安管制與核能運用功能混淆現狀，且能獨立行使監督台灣電力股份有限公司權責之組織改造與修法配套方案，並針對行政院原子能委員會之組改事宜，向立法院相關委員會進行專案報告。	
(十六)	目前中央政府各機關單位補助團體或個人之經費，雖已公佈補助對象，但對於補助對象所在之縣市別等則未予公佈，為利瞭解政府補助資源分配之情形，爰要求中央政府各機關補助團體或個人之經費，應增列直轄市或縣市別，就獲補助團體或個人可歸屬之直轄市或縣市分別列示。	遵照辦理。
(十七)	為確保食品安全、強化食品級化學原料之管理，立法院於102年5月三讀通過食品衛生管理法時曾通過附帶決議：「未來工業級的化學原料和食品級的化學原料進口時海關編碼要分開處理。」，經查，食品衛生管理法公佈迄今已半年有餘，相關部會仍未能就增列食品添加物之貨品分類號列達成共識，甚至有部會一直以實務執行有困難、違反世界潮流等理由來推諉，顯見行政院無心解決食	非本局業務。

中部科學工業園區管理局及所屬
立法院審議通過 103 年度中央政府總預算案
所提決議、附帶決議及注意辦理事項辦理情形報告表

單位：新臺幣元

決議、附帶決議及注意事項		辦理情形
項次	內容	
(十八)	<p>安問題、放任相關部會藐視國會決議，使「食品添加物邊境分流、製造分區、販賣分業」乙案仍無有效進展。爰要求行政院應督促衛生福利部、經濟部、財政部於6個月內完成「食品添加物邊境分流、製造分區、販賣分業」之各項管理措施，落實食品添加物之管理。</p> <p>102年台灣發生化製澱粉及劣質油品事件，嚴重損及台灣人民身體健康與重創台灣美食王國之招牌，衛生福利部啟動「油安行動」時提到衛生福利部已經追加食品安全管理相關經費，新聞稿指稱「自102年起，重建食品安全五五專案已每年投入3.2億元，103年增加3億元投入擴增補助各縣市衛生局食品安全稽查經費」。經檢視食品藥物管理署102年度與103年度的預算，可以發現實際預算數遠比新聞稿所述短缺甚多，若扣除103年度新增一筆調查計畫後，可發現103年度的「五五專案」還比102年度少編1,116萬元。況且五五專案並非只針對食品安全來管理，還包括藥物、醫療器材及化粧品的查緝與檢驗經費，因此分到食品安全的經費根本未如新聞稿上所稱3.2億元全部拿來重建食品安全。其次，103年度食品藥物管理署並未多編3億元補助各縣市衛生局稽查食品安全，統計食品藥物管理署所有補助各縣市衛生局的經費（包括藥品及化粧品），103年度反而較102年度短編2,146.3萬元。</p> <p>立法院於102年5月底三讀通過食品衛生管理法時曾通過附帶決議，要求「中央主管機關應於原列預算外另行編列專款專用於補助地方政府進行全面清查所有食品化工業之人力與經費。」，103年度食品藥物管理署預算不僅未編列專款，五五專案也短</p>	非本局業務。

中部科學工業園區管理局及所屬
立法院審議通過 103 年度中央政府總預算案
所提決議、附帶決議及注意辦理事項辦理情形報告表

單位：新臺幣元

決議、附帶決議及注意事項		辦 理 情 形
項次	內 容	
	<p>編，竟連補助各縣市衛生局的經費也縮水 2,146.3萬元，除藐視國會外，這種「要前線打仗，後方卻糧草供應不足」，反映出馬政府根本無心為國人解決食品安全。</p> <p>綜上，爰要求行政院應比照「99年核定『充實地方政府社工人力配置及進用計畫』，於6年內增加社工人力1,462人，並逐年由中央主管機關編列1.5億元」之做法，與各地方政府溝通需求，寬列補助經費、人力，除可補強現行食安稽查人力嚴重不足、提高留任率之現象，確實建構充足的食品稽查能量，以確保國人食品安全。</p>	
(十九)	<p>為落實藥物之管理，確保國人用藥安全，並推動生技醫藥產業之發展，避免因臨時人員之進用與運用限制，而影響衛生福利部食品藥物管理署延攬與留用專業之審查人員及稽查人員。爰建議行政院對於衛生福利部食品藥物管理署規費收入之用人經費，同意取消人事費用額度限制，用以進用足夠之審查人員及稽查人員，以提升藥物查驗登記與查廠案件之品質與效率；並為擴增對國外藥廠實地查核之廠數，建議行政院同意該等稽查人員可投入執行海外查廠業務，以利加強對輸入藥品之管理。</p>	非本局業務。
(二十)	<p>近年食品安全問題年年發生，重創我國食品產業形象，影響國際聲譽與觀光，衛生福利部食品藥物管理署職掌食品、藥物與化粧品之管理、查核、檢驗等業務，與民眾生活息息相關，負責食品加工、製造、流通、銷售等涉及層面廣泛且複雜。100年的塑化劑事件突顯源頭管理及上市後流通稽查管理重要性，102年接連爆發修飾澱粉、油品混充及違法添加香料色素等事件，再再顯示現有</p>	非本局業務。

**中部科學工業園區管理局及所屬
立法院審議通過 103 年度中央政府總預算案
所提決議、附帶決議及注意辦理事項辦理情形報告表**

單位：新臺幣元

決議、附帶決議及注意事項		辦理情形
項次	內容	
	<p>制度之缺失與人力之短缺。此次違法欺詐消費者之不肖廠商主管機關未主動察覺，雖有怠忽之嫌，然根究其原因在於缺乏專精的檢驗技術與方法、蒐集國外相關風險資訊，建立確效的業者登錄管理、稽查管理制度等。從接連爆發之重大食品安全危機，可發現目前食品藥物管理署專門技術人員不足，檢驗設備缺乏，為使完善之食品安全機制得以建制，除積極修法改善外，爰要求衛生福利部食品藥物管理署應儘速完成修法、增加人力及相關設備，以建置完善的食品安全網，且為因應食品安全業務所增加之人力，得不受立法院99年通過中央政府機關總員額法時做成之附帶決議有關機關員額未來應於5年內降為16萬人之限制。</p>	
(二十一)	<p>目前各機關國有土地參與都市更新或聯合開發後分回之房地，包括住宅、套房等，多以標售或標租方式處分。政府機關以標售方式處分，其標售價格易成為區域性指標，更易形成政府帶頭炒房之不良印象，且與平抑房價之政策相違。行政院應責成相關單位將該等分回之住宅優先作為公營出租住宅或社會住宅，以較低價格出租給青年、弱勢家庭等，並協調建置一統籌運用之機制、平臺統籌規劃辦理。</p>	非本局業務。
(二十二)	<p>近年來各級政府為發展經濟，屢以新訂或擴大都市計畫方式進行特定區開發，並採大範圍之區段徵收方式辦理，引發土地所有權人抗爭事件時有所聞；包括苗栗大埔案、林口A7開發案、桃園國際機場園區及附近地區特定區計畫案等；惟該等土地徵收案是否符合公益性與必要性備受各界質疑。政府不斷以配合經濟發展為由進行之特定區開發，卻</p>	非本局業務。

**中部科學工業園區管理局及所屬
立法院審議通過 103 年度中央政府總預算案
所提決議、附帶決議及注意辦理事項辦理情形報告表**

單位：新臺幣元

決議、附帶決議及注意事項		辦理情形
項次	內容	
(二十三)	<p>未見因經濟成長所帶動之失業率下降或實質薪資增加，以嘉惠全民；反而推升土地價格上漲，使整體房價所得比持續攀升，造成民眾苦不堪言。爰要求行政院應全面檢討該等以發展經濟為目的將非都市土地劃入特定區之合理性及必要性，並責令相關機關調查已開發特定區用地之使用情況，於6個月內向立法院提出報告。</p> <p>針對經濟部、行政院農業委員會及內政部營建署於103年度單位預算項下，皆編列「易淹水地區後續治理及維護管理計畫」，共計編列17億9,980萬2,000元(計畫期程預定為103至108年，總經費計635億元，分6年辦理)，有鑑於經濟部在「易淹水地區水患治理計畫」之成效檢討報告未盡詳實且後續治理計畫尚在草案階段，即逕行編列後續計畫預算；然立法院現已為即將屆滿之「水患治理特別條例」，重新針對「流域綜合治理特別條例草案」(預計經費上限為600億元，分6年執行，以特別預算編列)，刻正進行朝野黨團協商中。囿於目前國家財政拮据，為避免政府預算及資源重複投入造成浪費，爰要求經濟部、行政院農業委員會及內政部營建署應會同相關單位，俟「流域綜合治理特別條例草案」於立法院三讀通過後，除應加強治理計畫之監督管理及考核機制，並應重新檢討是項後續治理計畫預算重複編列造成中央政府總預算排擠問題與繼續編列之必要性。</p>	非本局業務。
(二十四)	<p>根據中央銀行統計，截至2013年9月底止，全體本國銀行對中國跨國債權攀升至351億美元，再創新高，更較2008年底之34.8億美元成長逾10倍，扣除第一名海外基金掛帳的</p>	非本局業務。

**中部科學工業園區管理局及所屬
立法院審議通過 103 年度中央政府總預算案
所提決議、附帶決議及注意辦理事項辦理情形報告表**

單位：新臺幣元

決議、附帶決議及注意事項		辦理情形
項次	內容	
	<p>盧森堡，中國實質上已成為本國銀行最高風險之國家。此外，我國銀行業赴中國投資風險總量增加快速（至2013年第2季止，國銀赴中投資風險總量占淨值倍數為0.46倍；上限為1倍）、人民幣存款急速累積（至2013年11月底，國內人民幣存款餘額為1,551.23億元，約新臺幣7,600億元），在中國金融業面臨影子銀行、房地產波動、地方政府財政惡化、逾放比升高之潛在危機下，我國金融業對中國之曝險增加，將升高整體營運風險；而新臺幣與人民幣之連結度加深，亦可能造成「通貨替代」效果，進而影響我國貨幣政策之效果。</p> <p>金融是一國經濟結構的關鍵部門，關係經濟、社會穩定及國家安全，行政院應責令相關單位嚴格遵守銀行業赴中投資風險限額控管，不應逕以放寬投資風險總量計算內涵之方式變相擴大風險限額，且風險總量為前一年度決算後淨值1倍之規範，不應再調整；另中央銀行、金融監督管理委員會等相關單位亦應密切注意我國人民幣需求增加對新臺幣連動及金融業之影響，並研擬相關因應措施，向立法院提出報告。</p>	
(二十五)	<p>有鑑於跨太平洋戰略經濟夥伴關係協定（TPP）是目前全球最具影響力的自由貿易協定（FTA），也是台灣重要貿易夥伴。然因中國、韓國及新加坡近幾年積極加入重要區域經濟整合（如東協、TPP、RCEP等），而我國參與區域經濟整合程度卻相對偏低，已嚴重落後其他國家。然而，適當的自由貿易協定應是可引導資源運用以獲取高利益，帶來產業技術的升級與薪資水準的提高；反之則會使資源錯置，無法協助產業升級反而還會拉低薪資水準，升高失業率。有</p>	非本局業務。

**中部科學工業園區管理局及所屬
立法院審議通過 103 年度中央政府總預算案
所提決議、附帶決議及注意辦理事項辦理情形報告表**

單位：新臺幣元

決議、附帶決議及注意事項		辦 理 情 形
項次	內 容	
	鑑於此，為避免其他國家FTA之洽簽，使我國經貿發展陷入困境，行政院、經濟部、外交部及相關各部會實應立即整合擬定我國FTA 戰略藍圖、計畫及行動，並立即提出具體可行之產業、經貿調整策略及因應方案，且應致力於全球佈局，更應以加入TPP等重要區域經濟整合為首要目標，積極融入亞太經貿整合的政策，停止依賴ECFA使我國經濟過度傾中，而使台灣主權受到侵蝕。	
(二十六)	為杜政府捐助設立財團法人等之董事長、執行長、總經理、院長或秘書長等職，淪為主管機關官員或特定人士退休或轉任時作為酬庸之用，更為避免官員於任職期間即不當行使職權企圖染指相關職位，爰要求行政院及所屬各部會針對各該財團法人之政府遴(核)派人員，其初任年齡不得逾62歲，任期屆滿前年滿65歲者，應於3個月內更換之。但處理兩岸、國防或外交、貿易及科技事務之財團法人負責人或經理人，因有特殊原因或考量，報經行政院核准者不在此限。但本人二親等內、在對岸涉及經濟利益者，不得出任。	遵照辦理。
(二十七)	為杜政府捐助設立財團法人等之董事長、執行長、總經理、院長或秘書長等職，淪為主管機關官員或特定人士退休或轉任時作為酬庸之用，爰要求行政院及所屬各部會應於官方網站公開揭露各該財團法人政府遴(核)派人員之相關規定，及政府遴派人員之姓名、任期、遴(核)派理由等相關資訊。	遵照辦理。
(二十八)	針對行政院及所屬依預演算法第41條規定應函送立法院審議之財團法人預算書案，各財團法人應將政府遴(核)派人員之職權說	遵照辦理。

**中部科學工業園區管理局及所屬
立法院審議通過 103 年度中央政府總預算案
所提決議、附帶決議及注意辦理事項辦理情形報告表**

單位：新臺幣元

決議、附帶決議及注意事項		辦理情形
項次	內容	
	明、個人簡歷資料（學、經歷）、薪酬、福利（各名義之獎金及補貼等）等相關資料，一併函送立法院，以利國會監督。	
(二十九)	行政院及所屬主管之各該財團法人應遵循利益迴避，爰要求各該財團法人之董事、監察人、政府遴派或核派人員不得假藉職務上權力、機會或方法，圖其本人或關係人之利益；且政府遴派或核派人員本人及其配偶、直系親屬，不得與其所屬財團法人為買賣、租賃、承攬等交易行為。	遵照辦理。
(三十)	據資料顯示，行政院轄下所屬單位捐助（贈）、投資之財團法人或事業機構中，高達33家之董（監）事或總經理等重要職務，由行政院10職等以上之退休人員擔任，比率高達19.64%，如再包括其他10職等以下或現任公務人員，比率將更大幅提升，為此，要求行政院轄下所屬機關捐助（贈）財產累計金額超過50%之財團法人或事業機構之常務董（監）事（理事長、副理事長）及經理人（總經理、秘書長），應專任，不得於其他公司有兼任之情事。	遵照辦理。
(三十一)	目前中央政府各機關單位對於立法院各委員會會議通過之臨時提案，多數衍了事，未積極辦理；為落實國會之監督權，爰要求中央政府各機關單位應列管追蹤立法院各委員會會議通過臨時提案之辦理情形，並自立法院第8屆第5會期始，於每會期初向各該委員會提出報告。	遵照辦理。
(三十二)	補充保費健保新制開辦已滿1年，此案執政當局蠻橫堅持錯誤政策，不顧十餘年來二代健保之法令研修，令國人備感痛心。其中，	非本局業務。

**中部科學工業園區管理局及所屬
立法院審議通過 103 年度中央政府總預算案
所提決議、附帶決議及注意辦理事項辦理情形報告表**

單位：新臺幣元

決議、附帶決議及注意事項		辦 理 情 形
項次	內 容	
(一)	<p>補充保費來源之一的兼職所得，全民健康保險法第31條第1項第2款「非所屬投保單位給付之薪資所得」，讓廣大兼職的弱勢大眾被剝兩層皮。經社會輿論反彈後，衛生福利部雖陸續排除兒童及少年、中低收入戶、中低收入戶老人、領取身障者生活補助費者或勞保投保薪資未達中央勞工主管機關公告基本工資之身障者、在國內就學且無專職工作之專科學校或大學學士班學生等身分適用，但掛一漏萬，仍無助解決兼職所得不公的問題。近年台灣薪資凍漲、低薪化，卻又面臨物價卻節節上漲，許多青壯年往往須兼任第二份工作才能勉強餬口養家，現在又要繳納兩份健保費，看到有錢人買豪宅竟可貸款99%，相對剝奪感油然而生。爰要求行政院除應修正「全民健康保險扣取及繳納補充保險費辦法」，將在國內就學且無專職工作之大專學生之兼職所得扣取補充保險費下限提高外，並應全面檢討兼職所得等其他補充保費課徵項目與費率之規定，於立法院第5會期開議前將「全民健康保險法」相關修正案送至立法院審查，期以改正補充保費之缺失。</p> <p>二、教育及文化委員會審查決議部分 歲出部分</p> <p>中部科學工業園區管理局及所屬凍結第2目「一般行政」175萬1,000元，俟行政院國家科學委員會向立法院教育及文化委員會提出書面報告後，始得動支。</p>	<ol style="list-style-type: none"> 1. 科技部於103年2月19日將解凍書面報告以臺會聯字第1030012524號函送立法院。 2. 立法院議事處於103年6月11日以台立議字第1030702892號函科技部，經提立法院第8屆第5會期第11次會議決定：交教育及文化委員會處理。

**中部科學工業園區管理局及所屬
立法院審議通過 103 年度中央政府總預算案
所提決議、附帶決議及注意辦理事項辦理情形報告表**

單位：新臺幣元

決議、附帶決議及注意事項		辦 理 情 形
項次	內 容	
(二)	凍結第3目「園區業務推展」第6節「高等研究園區開發業務」500萬元，俟行政院國家科學委員會向立法院教育及文化委員會提出專案報告，經同意後始得動支。	<ol style="list-style-type: none"> 1. 科技部於103年2月10日以臺會聯字第1030010561號函請立法院安排報告議程。 2. 立法院於103年10月29日以台立院議字第1030705048號函科技部，該案經立法院教育及文化委員會處理完竣，相關經費准予動支，並於103年10月17日提立法院第8屆第6會期第6次會議報告在案。
(三)	第3目「園區業務推展」第6節「高等研究園區開發業務」原列9,684萬8,000元，予以凍結五分之一，俟行政院國家科學委員會向立法院教育及文化委員會報告後，始得動支。	<ol style="list-style-type: none"> 1. 科技部於103年2月10日以臺會聯字第1030010559號函請立法院安排報告議程。 2. 立法院於103年10月29日以台立院議字第1030705047號函科技部，該案經立法院教育及文化委員會處理完竣，相關經費准予動支，並於103年10月17日提立法院第8屆第6會期第6次會議報告在案。

本 頁 空 白

附錄一

科技部中部科學工業園區
管理局

科技部中部科學工業園區管理局

目次

中華民國 104 年度

	頁次
一、歲出計畫提要及分支計畫概況表-----	附 1-1
二、各項費用彙計表-----	附 1-30
三、人事費分析表-----	附 1-34
四、預算員額明細表-----	附 1-36
五、公務車輛明細表-----	附 1-40

科技部中部科學工業園區管理局
歲出計畫提要及分支計畫概況表

經資門併計

中華民國104年度

單位：新臺幣千元

工作計畫名稱及編號	5265200100 一般行政	預算金額	197,246
-----------	-----------------	------	---------

計畫內容：
本計畫為配合園區發展，執行文書、印信、出納、庶務、法律事務、研究考核、公共關係、人事、主計及政風等業務。

預期成果：
1. 依規定程序及實現完成文書、印信、出納及庶務採購等業務。
2. 依法律及命令辦理年度歲計、會計業務。
3. 依法律及命令辦理年度人事任免、遷調、考核及訓練等人事管理有關業務。
4. 依法律及命令辦理政風業務。

分支計畫及用途別科目	預算金額	承辦單位	說明
01 人員維持	162,922	人事室	104年執行業務所需之員工相關待遇經費(職員115人,聘用5人,約僱1人,技工工友10人)。
0100 人事費	162,922		
0103 法定編制人員待遇	96,830		
0104 約聘僱人員待遇	3,965		
0105 技工及工友待遇	4,823		
0111 獎金	25,269		
0121 其他給與	2,080		
0131 加班值班費	6,219		
0143 退休離職儲金	10,262		
0151 保險	13,474		
02 基本行政工作維持	34,324	秘書室、主計室	本局秘書室、主計室、人事室及政風室辦理文書、出納、庶務、主計及人事等業務，所需經費包括：
0200 業務費	33,620	、人事室及政風室	
0201 教育訓練費	85		1. 員工業務教育費25千元、訓練費60千元，合計85千元。(0201)
0202 水電費	3,915		2. 辦公大樓所需水費90千元(7.5千元/月*12月)、電費3,825千元(318.75千元/月*12月)，合計3,915千元。(0202)
0203 通訊費	2,727		3. 處理公務所需郵資840千元(70千元/月*12月)、通訊費1,887千元(157.25千元/月*12月)，合計2,727千元。(0203)
0219 其他業務租金	3,224		4. 其它業務租金3,224千元：(0219)
0221 稅捐及規費	46		(1) 影印機等事務機器租金1,730千元(10.3千元/台*14台*12月)。
0231 保險費	1,776		(2) 公務車輛租金1,494千元(17.78千元/輛*7輛*12月)。
0250 按日按件計資酬金	13		5. 稅捐及規費46千元：(0221)
0251 委辦費	9,710		(1) 公務汽車牌照稅、燃料費計38千元(38千元/輛*1輛)。
0271 物品	1,046		(2) 機車牌照稅、燃料費計3千元(1千元/輛*
0279 一般事務費	5,543		
0282 房屋建築養護費	165		
0283 車輛及辦公器具養護費	174		
0284 設施及機械設備養護費	3,868		
0291 國內旅費	946		
0294 運費	200		

科技部中部科學工業園區管理局
歲出計畫提要及分支計畫概況表

經資門併計

中華民國104年度

單位：新臺幣千元

工作計畫名稱及編號	5265200100 一般行政	預算金額	197,246
分支計畫及用途別科目	預算金額	承辦單位	說 明
0295 短程車資	24		3輛)。
0299 特別費	158		(3)公務車1輛、機車3輛行照、定檢規費5千元。
0300 設備及投資	644		6.保險費1,776千元:(0231)
0319 雜項設備費	644		(1)火災地震險1,600千元。
0400 獎補助費	60		(2)辦公設施財務保險120千元。
0475 獎勵及慰問	60		(3)公務車輛保險費56千元(公務汽車1輛*50千元+機車3輛*2千元)。
			7.辦理員工講座及消防講習講師鐘點費13千元(1.6千元/小時*8小時)。(0250)
			8.委辦費9,710千元:(0251)
			(1)客服及總機事務工作(含每人制服10千元*2=20千元)896千元(37.33千元/人*2人*12月)。
			(2)駕駛人力1,368千元(38千元/人*3人*12月)。
			(3)文書、事務、帳務及財產管理業務7,446千元(36.5千元/人*17人*12月)。
			9.物品1,046千元:(0271)
			(1)公務用文具紙張、環保衛生勞務及用品、會議用品、報章雜誌等費用,合共計600千元。
			(2)政風民意問卷調查及宣導用品等費用78千元。
			(3)汰換辦公用品及桌椅等100千元。
			(4)購買車輛油料費43千元(油氣兩用車1輛*54公升*12月*23.52元+50公升*12月*16.52元=25千元,機車3輛*20.5公升*12月*24.57元=18千元)
			(5)租用車輛油料費225千元(公務車7輛*113.73公升*12月*23.52元)。
			10.一般事務費5,543千元:(0279)
			(1)處理公務所需印刷、環境美化、誤餐及其他庶務等雜支計210千元。
			(2)員工自強、文康及慶生等活動262千元(2千元/人*預算員額131人)。
			(3)清潔維護工作2,040千元(170千元/月*12月)。

科技部中部科學工業園區管理局
歲出計畫提要及分支計畫概況表

經資門併計

中華民國104年度

單位：新臺幣千元

工作計畫名稱及編號	5265200100 一般行政	預算金額	197,246
分支計畫及用途別科目	預算金額	承辦單位	說 明
			(4)辦公保全(24小時2哨及8小時1哨)，計2,940千元(35千元/人*7人*12月)。 (5)員工健康檢查91千元(3.5千元/人*22人+1人(局長)*14千元=91千元)。 11.辦公大樓維護修繕費165千元。(0282) 12.車輛及辦公器具養護費174千元:(0283) (1)公務汽車養護費滿六年51千元(51千元/輛*1輛)。 (2)機車養護費5千元(1.7千元/輛*3輛)。 (3)辦公器具養護費118千元。 13.辦公大樓設施機械養護費3,868千元:(0284) (1)辦公大樓電氣空調設施機具及相關設備維護保養費用1,200千元。 (2)辦公大樓電力、消防、昇降機、公共安全安檢，合共計2,668千元。 14.國內出差旅費946千元(473人次*2千元/人次)。(0291) 15.辦公相關器具運送、通行費、裝卸等費用200千元。(0294) 16.短程洽公車資24千元(2千元/月*12月)。(0295) 17.首長因公所需特別費158千元。(0299) 18.雜項設備644千元:(0319) (1)購置辦公室、會議室、檔案室、採購中心等相關辦公OA設備140千元。 (2)傳真機、碎紙機、訂書機、裝訂機、投影機等事務機器204千元。 (3)置物櫃等辦公傢俱200千元。 (4)空調機械設備100千元。 19.本局退休退職人員三節慰問金60千元(6千元/人*10人)。(0475)

科技部中部科學工業園區管理局
歲出計畫提要及分支計畫概況表

經資門併計

中華民國104年度

單位：新臺幣千元

工作計畫名稱及編號	5265201019 企劃行政	預算金額	1,011
-----------	-----------------	------	-------

計畫內容：

1. 辦理園區未來發展策略、營運方向等相關研究計畫，規劃園區未來願景及目標。
2. 強化企劃與考核功能，落實為民服務理念與認知，建構顧客導向的政府服務。
3. 配合園區發展，執行相關法制業務。
4. 定期辦理園區廠商訪視工作，協助解決廠商問題，以提升廠商滿意度。

預期成果：

1. 預期廠商滿意度達75分。
2. 加速業務革新與工作簡化，可有效提升行政效率。
3. 強化企劃管考作業，提升為民服務效能及作業程序。
4. 規劃園區發展策略，可確實擬定願景並有效達成目標。

分支計畫及用途別科目	預算金額	承辦單位	說明
01 企劃作業	1,011	企劃組企劃科、 管制考核科	辦理園區發展策略之規劃與推動，本局施政計畫之擬訂及概算之研擬綜整、廠商滿意度調查、中科實中相關聯繫業務、財務規劃與作業基金之研擬綜整、資金調度及法制業務等，所需經費包括： 1. 舉辦企劃業務專題演講講師費5千元(1.6千元/時*3小時*1場)、舉辦法制業務講習講師費3千元(1,6千元/時*2小時=3千元)，合計8千元。(0250) 2. 辦理企劃相關文書及事務管理等業務委外人力計1名438千元(36.5千元*1人*12月)。(0251) 3. 物品211千元:(0271) (1)辦公所需物品、業務用文具紙張等計8千元。 (2)圖書室購買期刊報紙及圖書等費用170千元。 (3)史料館所需物品、佈置等費用計33千元(圖表、相片編製裱褙掛置及佈置物品費用)。 4. 一般事務費54千元:(0279) (1)辦理本局作業手冊編印11千元(110本*0.1千元)。 (2)法制業務講習會4千元*1場=4千元。 (3)法制業務所需軟體資料庫使用費39千元。 5. 國內出差旅運費300千元(150人次*2千元/人次)。(0291)
0200 業務費	1,011		
0250 按日按件計資酬金	8		
0251 委辦費	438		
0271 物品	211		
0279 一般事務費	54		
0291 國內旅費	300		

科技部中部科學工業園區管理局
歲出計畫提要及分支計畫概況表

經資門併計

中華民國104年度

單位：新臺幣千元

工作計畫名稱及編號	5265201020 投資推廣	預算金額	127,355
-----------	-----------------	------	---------

計畫內容：

1. 引進高科技產業，帶動中部地區產業轉型與升級，並形成產業發展之群聚整合效應。
2. 製作多媒體及平面宣傳資料，並於國際性刊物刊登園區形象廣告，提升園區國內外知名度，以吸引高科技產業至園區設廠。
3. 委請國內學術研究及訓練機構辦理多項專業技術訓練，結合園區廠商及國內學術研究機構辦理人才培訓；鼓勵廠商與學術研究機構進行產學合作創新計畫，利用學術研究機構之研發能量，推動科技產業升級。
4. 辦理高科技設備前瞻技術發展計畫第二期計畫，鼓勵科學園區為主的高科技產業設備研發前瞻設備與技術整合，提升國內精密設備廠商技術水準並培育研發人才，執行期間預計自102年1月1日起至105年12月31日止。

預期成果：

1. 預計高科技廠商進駐16家。
2. 整體形象宣傳及企劃，提高園區國際知名度，辦理中科簡訊刊物12期，預計接待國內外訪客3,000人次。
3. 舉辦半導體及精密機械、光電及太陽能、科技經營管理等專業人才培訓計畫，預計培育400人次。
4. 高科技設備前瞻技術發展計畫預計吸引廠商投入1.32億研發經費，衍生國內專利數26件、國外專利數21件、研究報告23篇、研討會論文22篇，培育基礎技術人才298人與高級專業人才197人。

分支計畫及用途別科目	預算金額	承辦單位	說明
01 投資業務	2,663	投資組投資服務科	辦理投資服務相關業務，所需經費包括：
0200 業務費	2,573		1. 按日按件計資酬金1,153千元：(0250)
0250 按日按件計資酬金	1,153		(1) 投資申請案複審會審查委員出席費90千元(2千元/人*5人*9次)、委辦案審查委員出席費12千元(2千元/人次*6人次)，合共計102千元。
0251 委辦費	998		(2) 投資申請案審查費720千元(10千元/家*審查單位3家*24件)、辦理園區審議委員會委員審查費331千元(0.69千元/案*審查案8案*15人*4次)，合共計1,051千元。
0279 一般事務費	217		2. 委辦費998千元：(0251)
0291 國內旅費	205		(1) 辦理中科園區投資產業分析等周邊產官學研究相關事項經費122千元。
0400 獎補助費	90		(2) 協助投資引進、招商說明會、投資綜合業務等業務委外人力876千元(36.5千元/人*2人*12月)。
0475 獎勵及慰問	90		3. 一般事務費217千元：(0279)
			(1) 訂購產業情報、產業資訊及相關投資吸引策略資訊費及參加專業研討會等計200千元。
			(2) 與縣市政府或工商策進會等機構合辦招商說明會7千元。
			(3) 辦理高科技產業論壇或研討會10千元。
			4. 國內出差旅費205千元。(0291)
			5. 辦理園區育成中心培育優質廠商獎勵金90千元。(0475)

科技部中部科學工業園區管理局
歲出計畫提要及分支計畫概況表

經資門併計

中華民國104年度

單位：新臺幣千元

工作計畫名稱及編號	5265201020 投資推廣	預算金額	127,355
分支計畫及用途別科目	預算金額	承辦單位	說 明
02 業務推展	7,357	投資組業務推展	爲我國國際形象及知名度，行銷中科，辦理敦親睦鄰，建立公共關係，並接待來訪貴賓及國內外廠商，提供園區訪客諮詢以及接待服務等業務，所需經費包括： <ol style="list-style-type: none"> 1. 通訊費118千元：(0203) <ol style="list-style-type: none"> (1) 中科簡訊及業務用郵寄費40千元。 (2) 聯繫國內外科技組織及姐妹園區業務用郵電及電話費78千元。 2. 按日按件計資酬金290千元：(0250) <ol style="list-style-type: none"> (1) 委辦案審查委員出席費20千元(2千元/人次*10人次)。 (2) 中科簡訊稿費270千元(22.5千元/月*12月)。 3. 委辦費3,674千元：(0251) <ol style="list-style-type: none"> (1) 委託辦理園區訪客接待服務費用1,460千元。 (2) 辦理園區週年慶活動費用306千元。 (3) 委託辦理本局編印中科簡訊、電子報等服務費用1,470千元。 (4) 協助業務推展、媒體公共關係行銷委外人力438千元(36.5千元/人*1人*12月)。 4. 繳納AURP、IASP及ASPA國際組織年費150千元。(0261) 5. 繳納中華工商協進會等國內科技組織年費80千元。(0262) 6. 業務用文具紙張及用品30千元。(0271) 7. 一般事務費1,852千元：(0279) <ol style="list-style-type: none"> (1) 多媒體及平面宣傳資料300千元。 (2) 辦理園區週年慶活動雜支費用100千元。 (3) 業務用紀念品、禮品及宣傳品製作費760千元。 (4) 業務需要接待之公務便餐392千元。 (5) 辦理敦親睦鄰活動及相關費用300千元。 8. 國內出差旅費228千元(114人次*2千元/人次)。(0291) 9. 參訪大陸高科技園區及招商事宜174千元(2人6天)。(0292) 10. 國外旅費484千元：(0293)
0200 業務費	7,080	科	
0203 通訊費	118		
0250 按日按件計資酬金	290		
0251 委辦費	3,674		
0261 國際組織會費	150		
0262 國內組織會費	80		
0271 物品	30		
0279 一般事務費	1,852		
0291 國內旅費	228		
0292 大陸地區旅費	174		
0293 國外旅費	484		
0300 設備及投資	230		
0306 資訊軟硬體設備費	92		
0319 雜項設備費	138		
0400 獎補助費	47		
0437 對國內團體之捐助	47		

科技部中部科學工業園區管理局
歲出計畫提要及分支計畫概況表

經資門併計

中華民國104年度

單位：新臺幣千元

工作計畫名稱及編號	5265201020 投資推廣	預算金額	127,355
分支計畫及用途別科目	預算金額	承辦單位	說 明
03 產學研發	38,200	投資組產學研發	(1)參加世界研究園區協會(AURP)、拜訪高科技研究機構及廠商194千元(1人7天)。 (2)參加姊妹園區邀約之展會活動及研討會110千元(2人5天)。 (3)參加亞洲地區科學園區協會組織舉辦之活動包括年會、理事會、領袖會議暨商務洽談180千元(2人5天)。 11. 本局辦理形象塑造所需資訊設備費92千元。(0306) 12. 本局辦理訪客接待所需設備設施及攝錄影設備138千元。(0319) 13. 補助政府立案核准之國內民間社團及財團法人(含政黨、學術團體、文化公益事業機構等)辦理與園區相關之敦親睦鄰活動等費用47千元。(0437) 辦理創新技術研發獎助、人才培育及產學合作等相關業務,所需經費包括: 1. 委辦案審查委員出席費24千元(2千元/人次*12人次)。(0250) 2. 委辦費6,007千元:(0251) (1)園區廠商光電技術、精密機械、半導體技術、生物技術、數位及通訊、電腦3C整合應用人才委外培訓費1,957千元。 (2)辦理技專院校及大學人才培育補助課程籌辦費1,350千元。 (3)科學工業園區研發精進產學合作計畫委辦費2,700千元。 3. 繳納國內科技組織團體會費50千元。(0262) 4. 一般事務費56千元:(0279) (1)辦理創新產品獎、研發成效獎及高科技設備研發成果發表會與研討會計36千元。 (2)海外高科技人才延攬業務宣導等相關經費計10千元。 (3)業務用印刷、誤餐費、雜支等計10千元。 5. 國內旅費302千元:(0291)
0200 業務費	6,439	科	
0250 按日按件計資酬金	24		
0251 委辦費	6,007		
0262 國內組織會費	50		
0279 一般事務費	56		
0291 國內旅費	302		
0400 獎補助費	31,761		
0432 對特種基金之補助	4,270		
0437 對國內團體之捐助	15,751		
0438 對私校之獎助	11,140		
0475 獎勵及慰問	600		

科技部中部科學工業園區管理局
歲出計畫提要及分支計畫概況表

經資門併計

中華民國104年度

單位：新臺幣千元

工作計畫名稱及編號	5265201020 投資推廣	預算金額	127,355
分支計畫及用途別科目	預算金額	承辦單位	說 明
04 高科技設備前瞻技術發展計畫 0200 業務費 0251 委辦費 0400 獎補助費 0437 對國內團體之捐助	78,111 8,235 8,235 69,876 69,876	投資組產學研發 科	(1)員工國內出差旅費288千元(144人次*2千元/人次)。 (2)創新技術產學研發申請案審查委員交通費14千元。 6.對特種基金之補助4,270千元:(0432) (1)補助公立學校辦理103、104學年度科學園區人才培育補助計畫1,900千元。 (2)補助公立學校辦理科學工業園區研發精進產學合作計畫2,370千元。 7.補助國內民間團體辦理科學工業園區研發精進產學合作計畫15,751千元。(0437) 8.對私校之獎助11,140千元:(0438) (1)補助私立學校辦理103、104學年度科學園區人才培育補助計畫6,400千元。 (2)補助私立學校辦理科學工業園區研發精進產學合作計畫4,740千元。 9.創新產品獎及研發成效獎5-8件獎勵金計600千元。(0475) 為鼓勵科學園區為主的高科技產業設備研發前瞻設備與技術整合，提升國內精密設備廠商技術水準並培育研發人才，本局於102年~105年辦理高科技設備前瞻技術發展計畫第二期計畫，計畫相關經費持續爭取中，102~105年度預計編列經費400,000千元，本年度編列78,111千元。 1.委託辦理高科技設備前瞻技術發展計畫專案計畫辦公室費8,235千元。(0251) 2.對國內團體之捐助69,876千元:(0437) (1)補助前瞻性材料設備、關鍵零組件及關鍵性技術研發計畫1-2案12,260千元。 (2)補助前瞻性製程設備、關鍵零組件及關鍵性技術研發計畫4-5案28,078千元。 (3)補助前瞻性封裝設備、關鍵零組件及關鍵性技術研發計畫1案9,633千元。 (4)補助前瞻性測試設備、關鍵零組件及關鍵性技術研發計畫1-3案19,905千元。
05 科學園區創新創業場域及服務推動計畫	1,024	投資組投資服務 科	配合科技部推動創新到創業激勵計畫，著眼於創意概念化及原型(prototype)發展，促成商

科技部中部科學工業園區管理局
歲出計畫提要及分支計畫概況表

經資門併計

中華民國104年度

單位：新臺幣千元

工作計畫名稱及編號	5265201020 投資推廣	預算金額	127,355
分支計畫及用途別科目	預算金額	承辦單位	說 明
0200 業務費	892		品化與事業化發展機會，引入市場導向與獲利為主體的運作模式，擴大吸引與建構早期天使投資的國際網絡，與既有育成中心輔導萌芽與新創事業進行對接，加速推動園區成為區域創新的驅動角色，所需經費包括： 1.計畫場所水費15千元、電費35千元，合計50千元。(0202) 2.網路通訊費35千元、郵電雜支15千元，合計50千元。(0203) 3.專家會議委員出席費12千元(2千元/人*6人)。(0250) 4.創新創業團隊委外輔導計畫案600千元。(0251) 5.業務用文具紙張及用品20千元。(0271) 6.配合創業團隊訂購產業情報、參加專業研討會及公務便餐等雜項費用計114千元。(0279) 7.國內出差旅費46千元(23人次*2千元/人次)。(0291) 8.創業團隊資訊硬體設備費55千元、軟體購置費28千元。(0306) 9.購置創新創業團隊所需事務機器及置務櫃等相關設備49千元。(0319)
0202 水電費	50		
0203 通訊費	50		
0250 按日按件計資酬金	12		
0251 委辦費	600		
0271 物品	20		
0279 一般事務費	114		
0291 國內旅費	46		
0300 設備及投資	132		
0306 資訊軟硬體設備費	83		
0319 雜項設備費	49		

科技部中部科學工業園區管理局
歲出計畫提要及分支計畫概況表

經資門併計

中華民國104年度

單位：新臺幣千元

工作計畫名稱及編號	5265201021 環安行政	預算金額	8,029
-----------	-----------------	------	-------

計畫內容：

1. 督導事業單位落實勞工法令，提供法令諮詢，促進勞資關係和諧。
2. 推動園區勞工福利及就業等服務，提昇勞動素質。
3. 加強勞動檢查，辦理工安宣導，預防職業災害發生。
4. 積極推動安全衛生促進計畫，協助事業單位強化自主管理機制，落實自主檢查，建構安全衛生管理系統。
5. 辦理廠商固定污染源許可、水污染防治措施計畫、排放許可證、事業廢棄物清理計畫書及再利用審查，污染總量管制及事業污染防制設施輔導查核等工作。
6. 辦理園區災害防救、民防組訓演習、園區安全維護督導、軍警政協調、分支單位座談會及維安執行小組會議事項。
7. 辦理民防教育宣導、民防組訓演習、園區災害防救作業手冊編修、園區安全防護設備維護。

預期成果：

1. 依據勞動基準法及性別工作平等法等相關法規，輔導事業單位依法辦理提撥勞工退休金、召開勞資會議、訂定工作規劃、職工福利、性別工作平等措施，並結合其他單位辦理勞工福利及就業活動計6場次；推動職場健康促進計畫及輔導園區員工診所營運。
2. 依據勞工安全衛生法相關法規，實施勞動檢查100家廠次，並舉辦工安環保月系列活動。
3. 依據空氣污染防製法、水污染防治法及廢棄物清理法等相關法規，辦理事業污染排放總量管制及各項環保許可文件及污染防治計畫書審查、污染防制巡查輔導作業等計200件。
4. 定期辦理民防或防災訓練演習，藉以提升廠商自衛自救功能。

分支計畫及用途別科目	預算金額	承辦單位	說明
01 勞工業務	710	環安組勞工行政	辦理勞工行政、勞工福利及勞資關係促進等業務，所需經費包括： 1. 業務用郵電雜支1千元。(0203) 2. 性別工作平等、模範勞工審查、各項勞工文康育樂活動評審、勞資爭議案件等審查外聘審查委員出席費34千元(2千元/人次*17人次)及審查費10千元(按件計酬0.7千元/件*10件+按字計酬1千元/件*3件)。(0250) 3. 辦理園區就業博覽徵才活動、模範勞工表揚、中科電影院、五一勞動節慶祝活動、中科盃球類競賽、勞工藝文講座等相關活動340千元。(0279) 4. 員工國內出差旅費228千元(114人次*2千元/人次)。(0291) 5. 對國內團體之捐助47千元:(0437) (1)提供托兒設施及措施補助20千元。 (2)補助與科學工業業務相關並經主管機關核准立案登記之職業團體，推動園區公益及勞工相關法令宣導活動27千元。 6. 園區優良保全表揚獎勵金40千元。(0475) 7. 提供性別工作平等訴訟補助10千元。(0476)
0200 業務費	613	科	
0203 通訊費	1		
0250 按日按件計資酬金	44		
0279 一般事務費	340		
0291 國內旅費	228		
0400 獎補助費	97		
0437 對國內團體之捐助	47		
0475 獎勵及慰問	40		
0476 其他補助及捐助	10		
02 勞動檢查	1,077	環安組勞動檢查	辦理園區勞動檢查、勞工安全衛生業務，所需經費包括： 1. 員工業務教育費8千元、訓練費8千元，合計16千元。(0201) 2. 通訊費128千元:(0203) (1)業務用郵電雜支14千元。
0200 業務費	1,033	科	
0201 教育訓練費	16		
0203 通訊費	128		
0221 稅捐及規費	9		

科技部中部科學工業園區管理局
歲出計畫提要及分支計畫概況表

經資門併計

中華民國104年度

單位：新臺幣千元

工作計畫名稱及編號	5265201021 環安行政	預算金額	8,029
分支計畫及用途別科目	預算金額	承辦單位	說 明
0231 保險費	10		(2)衛星電話月租費18千元(1.5千元/月*12月)；台中園區及虎尾園區地震儀簡訊門號月租費24千元(2千元/月*12月)。
0250 按日按件計資酬金	169		(3)行動辦公室上網服務功能月租費72千元(6千元/月*12月)。
0251 委辦費	409		3.稅捐及規費9千元:(0221)
0271 物品	65		(1)無線電台執照申請費1千元(0.5千元/台*2台)。
0279 一般事務費	12		(2)手提無線電機執照申請8千元(0.5千元/台*15台)。
0284 設施及機械設備養護費	9		4.辦理勞工安全相關宣導(工安環保月、健康促進等)活動保險費10千元。(0231)
0291 國內旅費	206		5.按日按件計資酬金169千元:(0250)
0300 設備及投資	28		(1)危險性機械設備、危險性工作場所、災害防救輔導等審查專家出席費94千元(47人次*2千元/人次)。
0304 機械設備費	28		(2)辦理勞工安全衛生宣導會及工安環保月等活動講師鐘點費24千元(1.6千元/小時*15小時)。
0400 獎補助費	16		(3)危險性機械設備及危險性工作場所等審查專家審查費51千元(按字計酬3.4千元/件*15件)。
0475 獎勵及慰問	16		6.委辦費409千元：(0251)
			(1)辦理園區工安環保月系列活動計畫204千元。
			(2)辦理園區職業安全衛生管理輔導計畫205千元。
			7.物品65千元：(0271)
			(1)業務用圖書及文具紙張等費用10千元。
			(2)安衛檢查用物品(工作服、防護衣、防護具)55千元。
			8.辦理勞工安全衛生宣導會及工安環保月等活動費用12千元。(0279)
			9.勞工安全衛生儀器設備養護費9千元。(0284)
			10.員工國內出差旅費206千元(103人次*2千元/人次)。(0291)
			11.勞工安全衛生檢查用儀器等設備28千元。(

科技部中部科學工業園區管理局
歲出計畫提要及分支計畫概況表

經資門併計

中華民國104年度

單位：新臺幣千元

工作計畫名稱及編號	5265201021 環安行政	預算金額	8,029
分支計畫及用途別科目	預算金額	承辦單位	說 明
03 環境保護	6,242	環安組環境保護	0304) 12. 園區勞工安全衛生優良人員選拔表揚獎金16千元。(0475)
0200 業務費	6,016	科	辦理園區環境保護業務，所需經費包括：
0201 教育訓練費	10		1. 員工業務教育費5千元、訓練費5千元，合計10千元。(0201)
0203 通訊費	2		2. 業務用郵電雜支2千元。(0203)
0250 按日按件計資酬金	10		3. 按日按件計資酬金10千元:(0250)
0251 委辦費	5,633		(1) 法律諮詢顧問費2千元(2千元/案*1案)。
0271 物品	25		(2) 環保業務專家學者出席費2千元(2千元/人次*1人次)。
0291 國內旅費	336		(3) 環保業務專家學者審查費6千元(按字計酬0.7千元/件*9件)。
0400 獎補助費	226		4. 委託辦理環保許可審查、污染總量管制及環境管理相關計畫5,633千元。(0251)
0437 對國內團體之捐助	210		5. 環保稽查用物品25千元。(0271)
0475 獎勵及慰問	16		6. 員工國內出差旅費336千元(168人次*2千元/人次)。(0291)
			7. 補助與環境保護或環境工程相關之學會或協會等團體辦理學術研討會、教育宣導或環保論壇活動等費用210千元。(0437)
			8. 園區環保優良人員表揚獎金16千元。(0475)

科技部中部科學工業園區管理局
歲出計畫提要及分支計畫概況表

經資門併計

中華民國104年度

單位：新臺幣千元

工作計畫名稱及編號	5265201022 工商行政	預算金額	23,463
-----------	-----------------	------	--------

計畫內容：

1. 園區事業及園區內其他事業公司與工廠登記事項。
2. 園區公司動產擔保交易、信託佔有之登記證明事項及減免稅捐證明之核發事項。
3. 園區事業營運調查、統計分析及財務報表查核分析。
4. 外籍專門性技術性人員聘僱核辦。
5. 園區文化遺址發掘、搶救、保護與管理。
6. 辦理園區工商服務業入區營運之審議與輔導管理及分支單位座談會事項。
7. 辦理貿易、進出口簽證、產地證明簽發、精密設備機邊驗放及戰略性高科技貨品進出口管制及物流業相關業務。
8. 辦理園區事業管理費收取、審查、催收業務，及貿易、保稅、營業額、管理費統計分析與貿易、保稅、園區事業管理費收取法規之研擬及修正。
9. 辦理生產性物品出區單證印鑑、保稅品出區展示、修理、委受託加工、保稅品報廢監毀相關業務。
10. 辦理園區通關係統業務面需求之規劃整合。
11. 園區儲運業務之管理。
12. 園區資訊系統管理、設備維護等業務。

預期成果：

1. 健全單一窗口機制提昇服務效率。
2. 查核園區廠商之財務報表及提供財稅諮詢服務。
3. 定期辦理園區廠商之經營概況調查及相關工廠調查，確實掌握工廠運作狀況；及定期辦理貿易、保稅、營業額、管理費統計分析，確實掌握園區事業營運狀況。
4. 加速通關業務革新與工作簡化，可有效提升行政效率。
5. 預計辦理保稅品出區申請1,000件及高科技進出口簽證核發100件及管理費徵核業務1,200件。

分支計畫及用途別科目	預算金額	承辦單位	說明
01 工商管理	698	工商組工商服務	辦理園區事業工商登記、營運輔導與管理、財務狀況之查核，園區事業減免稅捐相關證明之核發、外籍聘僱申辦、西大墩窯養護及二林園區文化遺址養護、園區服務業經營輔導等業務，所需經費包括： 1. 員工業務教育費1千元、訓練費1千元，合計2千元。(0201) 2. 業務用郵電2千元。(0203) 3. 辦理西大墩窯及二林園區出土文物保險續保8千元。(0231) 4. 按日按件計資酬金46千元：(0250) (1) 法律諮詢費25千元(12.5千元*2案)。 (2) 舉辦產業創新條例、公司法規、財務決算書表申報、財務會計準則公報、稅務、工廠登記法規及工廠校正等講習講師費21千元(1.6千元/小時*13小時)。 5. 辦理工商服務業務委外人力1名438千元(36.5千元/人*1人*12月)。(0251) 6. 工商服務用圖書及文具紙張2千元。(0271) 7. 一般事務費94千元：(0279) (1) 舉辦產業創新條例、公司法規、財務決算書表申報、財務會計準則公報、稅務、工廠登記法規及工廠校正講習25千元(
0200 業務費	698	科	
0201 教育訓練費	2		
0203 通訊費	2		
0231 保險費	8		
0250 按日按件計資酬金	46		
0251 委辦費	438		
0271 物品	2		
0279 一般事務費	94		
0284 設施及機械設備養護費	10		
0291 國內旅費	96		

科技部中部科學工業園區管理局
歲出計畫提要及分支計畫概況表

經資門併計

中華民國104年度

單位：新臺幣千元

工作計畫名稱及編號	5265201022 工商行政	預算金額	23,463
分支計畫及用途別科目	預算金額	承辦單位	說 明
02 外貿保稅	240	工商組外貿保稅科	3.5千元/場*7場)。 (2)舉辦園區工商服務業座談會及業務宣導費等69千元。
0200 業務費	240		8. 西大墩窯及二林園區文化遺址養護工作10千元。(0284)
0250 按日按件計資酬金	8		9. 國內旅費96千元：(0291)
0251 委辦費	91		(1)員工國內出差旅費92千元(46人次*2千元/人次)。
0271 物品	2		(2)工商講習會講師交通費4千元。
0279 一般事務費	19		辦理園區外貿保稅服務等業務，所需經費包括：
0291 國內旅費	120		1. 辦理倉儲物流中心評估作業外聘委員出席費8千元(4人次*2千元/人次)。(0250)
			2. 園區廠商外貿通關及保稅人才培訓費91千元。(0251)
03 資訊業務	22,525	工商組	3. 外貿保稅業務用圖書及文具紙張2千元。(0271)
0200 業務費	22,119		4. 辦理園區外貿通關經營策略及業務革新研習經費計19千元。(0279)
0201 教育訓練費	50		5. 國內出差旅費120千元(60人次*2千元/人次)。(0291)
0203 通訊費	216		辦理資訊系統建立與網路管理、設備維護等相關業務，所需經費包括：
0215 資訊服務費	20,851		1. 員工業務教育費50千元。(0201)
0250 按日按件計資酬金	8		2. 資訊專線月租費216千元(18千元/月*12月)。(0203)
0251 委辦費	438		3. 資訊服務費20,851千元：(0215)
0271 物品	461		(1)資訊服務委外(含資訊系統維護)15,100千元。
0279 一般事務費	9		(2)科技部等機關共用性系統平台維護(新聞剪影、共用性公文系統客服及維護、共用平台維運、內部資訊入口網、監控系統、共用性資訊系統第一、二期維運、共用性硬體維運、G2B交換平台維護費)分攤費5,751千元。
0291 國內旅費	86		4. 資訊評選委員出席費8千元(4人次*2千元/人次)。(0250)
0300 設備及投資	406		5. 辦理資訊業務之委外人力1名438千元(36.5
0306 資訊軟硬體設備費	406		

科技部中部科學工業園區管理局
歲出計畫提要及分支計畫概況表

經資門併計

中華民國104年度

單位：新臺幣千元

工作計畫名稱及編號	5265201022 工商行政	預算金額	23,463
分支計畫及用途別科目	預算金額	承辦單位	說 明
			千元/人*1人*12月)。(0251) 6.隨身碟、空白光碟片、資訊耗材報表紙、碳粉匣、墨水匣、資訊書刊雜誌等，合共計461千元。(0271) 7.業務用印刷、研討會之誤餐費、雜支等計9千元。(0279) 8.國內出差旅費86千元(43人次*2千元/人次)。(0291) 9.資訊軟硬體設備費406千元:(0306) (1)配合作業系統升級更換個人電腦(含螢幕)10部共計222千元。 (2)資訊系統精進及軟體授權184千元。

科技部中部科學工業園區管理局
歲出計畫提要及分支計畫概況表

經資門併計

中華民國104年度

單位：新臺幣千元

工作計畫名稱及編號	5265201023 營建行政	預算金額	5,054
-----------	-----------------	------	-------

計畫內容：

1. 辦理中科園區廠商節水、電力安全技術輔導。
2. 辦理各項工程事務用文具、紙張、郵電、印刷及員工專業訓練、研討、出差、考察等。

預期成果：

1. 提升中科園區廠商節水效能及用電安全。
2. 提升營建行政管理效率，如期完成各項公共工程建設，提供良好的產業園區環境。

分支計畫及用途別科目	預算金額	承辦單位	說明
01 營建工程管理	5,054	營建組建築工程	辦理園區公共設施開發及維護等營建管理業務
0200 業務費	5,037	科、土木工程科、養護工程科	，所需經費包括：
0201 教育訓練費	72		1. 員工業務教育費36千元、訓練費36千元，合計72千元。(0201)
0221 稅捐及規費	21		2. 稅捐及規費21千元:(0221)
0231 保險費	25		(1) 公務汽車1輛牌照稅及燃料稅20千元。
0250 按日按件計資酬金	104		(2) 公務車1輛行照及定檢規費1千元。
0251 委辦費	4,194		3. 公務汽車保險費25千元(1輛*25千元)。(0231)
0271 物品	43		4. 按日按件計資酬金104千元:(0250)
0279 一般事務費	156		(1) 法律諮詢顧問費70千元(35千元/案*2案)。
0283 車輛及辦公器具養護費	48		(2) 評審委員出席費18千元(2千元*3人*3次)。
0291 國內旅費	374		(3) 舉辦營建工程安全衛生、施工品質、管理及文化藝術等相關講習、研討會講座鐘點費16千元(1.6千元/時*10時)。
0300 設備及投資	17		5. 委辦費4,194千元:(0251)
0319 雜項設備費	17		(1) 配合園區開發，辦理營建管理相關行政業務等委外人力3,066千元(36.5千元/人*7人*12月)。
			(2) 委託辦理廠商節水技術輔導817千元。
			(3) 委託辦理廠商電力安全技術輔導311千元。
			6. 物品43千元:(0271)
			(1) 業務用文具、工具及用品、紙張及營建相關書籍雜誌費4千元。
			(2) 業務用安全鞋、反光背心等工地現勘用品3千元。
			(3) 公務車油料費36千元(公務車1輛*121公升*12月*24.57元)。
			7. 一般事務費156千元:(0279)
			(1) 業務用印刷、影印、圖簿文件曬圖費、拍照用印刷及沖刷費4千元。
			(2) 辦理園區工地安全衛生、施工品質管理

科技部中部科學工業園區管理局
歲出計畫提要及分支計畫概況表

經資門併計

中華民國104年度

單位：新臺幣千元

工作計畫名稱及編號	5265201023 營建行政	預算金額	5,054
分支計畫及用途別科目	預算金額	承辦單位	說 明
			<p>相關講習或研討會，辦理水、電、天然氣供應協調及緊急聯繫等業務相關費用10千元。</p> <p>(3)辦理園區綠美化景觀競賽活動業務相關費用142千元。</p> <p>8.公務汽車養護費滿6年48千元(48千元/輛*1輛)。(0283)</p> <p>9.國內出差旅費374千元:(0291)</p> <p>(1)員工國內出差旅費364千元(182人次*2千元/人次)。</p> <p>(2)辦理技術服務評選等專家學者交通費10千元。</p> <p>10.營建工程管理業務用設備17千元(手持式行動裝置17千元/台*1台)。(0319)</p>

科技部中部科學工業園區管理局
歲出計畫提要及分支計畫概況表

經資門併計

中華民國104年度

單位：新臺幣千元

工作計畫名稱及編號	5265201024 建管行政	預算金額	5,824
-----------	-----------------	------	-------

計畫內容：

1. 辦理園區土地及廠房等不動產管理。
2. 辦理園區都市計畫及土地使用規劃業務。
3. 辦理台中、虎尾、後裡及二林園區之建築管理。
4. 辦理園區開發及營運管理事項。

預期成果：

1. 管理園區土地與建築物，保障本局之產權完整與收益。
2. 園區暨其他土地使用更新及發展規劃事宜。
3. 依法辦理供公眾使用建築物安檢。
4. 順利推動建管相關業務。
5. 提供園區廠商營運服務。

分支計畫及用途別科目	預算金額	承辦單位	說 明
01 建管規劃管理	3,645	建管組規劃建管科	辦理園區建管規劃管理等相關業務，所需經費包括： 1. 員工業務教育費8千元、訓練費10千元，合計18千元。(0201) 2. 業務用郵電雜支費6千元。(0203) 3. 建管資訊及維護系統操作550千元。(0215) 4. 按日按件計資酬金350千元:(0250) (1)因應環保團體對於園區發展關注引起相關議題編列規劃技師、律師諮詢顧問費200千元(100千元/案*2案)。 (2)加強山坡地雜項執照審查及建築許可預審專家學者出席費50千元(2千元/人次*25人次)。 (3)升降設備委託複檢100千元(0.8千元/件*125件)。 5. 委辦費2,108千元：(0251) (1)行政事務文書及協助園區建築管理事務人員438千元(36.5千元/人*1人*12月)。 (2)綠建築審查委託外審費100千元。 (3)建管研討會50千元。 (4)台中特定區計畫實質規劃作業相關代辦費，依合約事項所需支應經費編列1,420千元。 (5)辦理園區建物公共安全檢查申報複查費用100千元。 6. 業務用文具紙張、購置建管相關專業書籍資料及建管業務現勘或會議所需用具或防護配備等相關費用20千元。(0271) 7. 一般事務費47千元：(0279) (1)業務用印刷、圖簿文件曬圖費20千元。 (2)辦理業務相關會議及現勘誤餐費27千元。 8. 國內出差旅費546千元(273人次*2千元/人次)
0200 業務費	3,645		
0201 教育訓練費	18		
0203 通訊費	6		
0215 資訊服務費	550		
0250 按日按件計資酬金	350		
0251 委辦費	2,108		
0271 物品	20		
0279 一般事務費	47		
0291 國內旅費	546		

科技部中部科學工業園區管理局
歲出計畫提要及分支計畫概況表

經資門併計

中華民國104年度

單位：新臺幣千元

工作計畫名稱及編號	5265201024 建管行政	預算金額	5,824
分支計畫及用途別科目	預算金額	承辦單位	說 明
02 財產登記與管理	1,025	建管組地政租賃科	辦理園區財產登記等相關業務，所需經費包括：
0200 業務費	1,006		1.員工業務教育費8千元、訓練費10千元，合計18千元。(0201)
0201 教育訓練費	18		2.協助處理行政事務及園區土地租賃及財產管理人員438千元(36.5千元/人*1人*12月)。(0251)
0251 委辦費	438		3.業務用文具紙張、訂購地政相關專業書籍及資料，及因應業務需要之防護用品等相關費用約需45千元。(0271)
0271 物品	45		4.一般事務費49千元：(0279)
0279 一般事務費	49		(1)業務用印刷、圖簿文件曬圖費15千元。
0291 國內旅費	456		(2)辦理業務相關會議及現勘誤餐費34千元。
0300 設備及投資	19		5.國內出差旅費456千元(228人次*2千元/人次)。(0291)
0319 雜項設備費	19		6.土地勘查及財產管理檢查業務用所需儀器設備19千元(19千元/台*1台)。(0319)
03 交通規劃管理	1,154		建管組交通規劃科
0200 業務費	1,154	1.員工業務教育費8千元、訓練費10千元，合計18千元。(0201)	
0201 教育訓練費	18	2.業務用郵電4千元。(0203)	
0203 通訊費	4	3.按日按件計資酬金110千元：(0250)	
0250 按日按件計資酬金	110	(1)法律諮詢顧問費100千元。	
0251 委辦費	438	(2)辦理交通安全講習講師費10千元(1.6千元/時*3小時*2次)。	
0271 物品	35	4.行政事務及協助園區交通規劃雜項事務等業務人員438千元(36.5千元/人*1人*12月)。(0251)	
0279 一般事務費	93	5.業務用文具紙張、訂購土地使用或交通規劃等相關專業書籍及資料相關費用、交通現況相關調查及防護用品配備等費用35千元。(0271)	
0291 國內旅費	456	6.一般事務費93千元：(0279)	
			(1)業務用印刷、圖簿文件曬圖費8千元。
			(2)辦理交通安全講習及交通改善座談會等

科技部中部科學工業園區管理局
歲出計畫提要及分支計畫概況表

經資門併計

中華民國104年度

單位：新臺幣千元

工作計畫名稱及編號	5265201024 建管行政	預算金額	5,824
分支計畫及用途別科目	預算金額	承辦單位	說 明
			<p>業務相關費用45千元。</p> <p>(3)辦理業務相關會議或現勘誤餐費40千元。</p> <p>7.國內出差旅費456千元(228人次*2千元/人次)。(0291)</p>

科技部中部科學工業園區管理局
歲出計畫提要及分支計畫概況表

經資門併計

中華民國104年度

單位：新臺幣千元

工作計畫名稱及編號	5265201026 高等研究園區開發業務	預算金額	93,611
-----------	-----------------------	------	--------

計畫內容：

1. 辦理園區投資與研究機構之引進及審查、科技人才培訓、研發獎助、資訊業務管理及維護。
2. 辦理勞工行政、勞動檢查及環境保護相關業務，輔導事業單位依法辦理提撥勞工退休金、訂定職工福利等措施，實施勞動檢查，執行環境品質監測、污染排放總量管制及各項環保許可文件審查。
3. 辦理公司及園區事業登記，設備投資抵減審核、動產抵押信託佔有登記、工商服務業入區作業登記。
4. 辦理園區安全防護推動、執行與訓練業務。
5. 辦理園區土地使用更新、發展規劃及相關營建行政業務。
6. 辦理研考業務與園區發展政策、策略及法制業務之規劃及推動。

預期成果：

1. 藉由本計畫之具體推動，提供研發單位進駐進行前端研發，帶動國內高科技研發競爭力，落實馬總統「愛台十二建設」政策，並引進具前瞻性的研發單位進駐，期使中興新村風華再現，重現昔日省府時代的輝煌。
2. 本園區之再利用將可大幅提昇中部地區的經濟發展，帶動房地產市場品質之提升，可提供優質而國際化的研發環境，並將提供大學、研究機構、私人企業的技術交流與合作平台，促成高等學術與創新研發結合，成為創造知識情報群聚交流場域，形成台灣強而有力的研發引擎。

分支計畫及用途別科目	預算金額	承辦單位	說明
01 人員維持	72,231	人事室	1. 104年執行業務所需之員工相關待遇經費(職員16人，聘用2人、僱用10人，技工工友58人)。 2. 清潔隊隊員及清潔車駕駛清潔獎金1,440千元。
0100 人事費	72,231		
0103 法定編制人員待遇	10,210		
0104 約聘僱人員待遇	6,608		
0105 技工及工友待遇	26,600		
0111 獎金	12,002		
0121 其他給與	1,328		
0131 加班值班費	2,084		
0143 退休離職儲金	7,770		
0151 保險	5,629		
02 基本行政工作維持	4,068	秘書室、主計室	
0200 業務費	3,778	、人事室及政風室	
0202 水電費	666		
0203 通訊費	537		
0219 其他業務租金	584		
0221 稅捐及規費	4		
0231 保險費	160		
0250 按日按件計資酬金	44		
0271 物品	386		
0279 一般事務費	352		
0282 房屋建築養護費	341		
0283 車輛及辦公器具養護費	28		
0284 設施及機械設備養護費	272		

科技部中部科學工業園區管理局
歲出計畫提要及分支計畫概況表

經資門併計

中華民國104年度

單位：新臺幣千元

工作計畫名稱及編號	5265201026 高等研究園區開發業務	預算金額	93,611
分支計畫及用途別科目	預算金額	承辦單位	說 明
0291 國內旅費	364		(2)公務機車行照、定檢規費計2千元(1千元/輛*2輛)。
0294 運費	40		
0300 設備及投資	206		5.辦公室、公共場所投保火險、地震險、意外險等費用158千元、機車保險費2千元。(0231)
0319 雜項設備費	206		
0400 獎補助費	84		6.按日按件計資酬金44千元:(0250)
0475 獎勵及慰問	84		(1)委請專家、學者出席招標評審委員會18千元(1.6千元/人次*11人次)。 (2)辦理員工講座及消防自衛編組教育訓練講師費26千元(1.6千元/時*16時)。
			7.物品386千元:(0271)
			(1)公務用文具紙張、環保衛生用品、會議用品、報章雜誌等消耗品181千元。 (2)汰換辦公用品及桌椅等135千元。 (3)公務車油料費70千元(租用公務車輛2輛*118.5公升*24.57元*12月)。
			8.一般事務費352千元:(0279)
			(1)處理公務所需印刷、辦公室保全、辦公室環境美化與清潔維護、誤餐、其他庶務等雜支計162千元。 (2)員工文康、藝文活動、慶生活動等費用172千元(2千元/人*預算員額86人)。 (3)員工健康檢查費用18千元(3.5千元*5人)
			9.中興新村公有房屋建築修繕養護費341千元。(0282)
			10.辦公器具養護費28千元。(0283)
			11.辦理園區水電設備、冷氣機、傳真機、電視機、郵資機、消防、高壓電等維修養護費272千元。(0284)
			12.員工國內出差旅費364千元(182人次*2千元/人次)。(0291)
			13.辦公相關器具運送、通行費、裝卸等費用40千元。(0294)
			14.購置辦公室、檔案室、採購中心等相關辦公設備、傳真機等事務機器及置物櫃等206千元。(0319)
			15.本局退休退職人員三節慰問金84千元(6千元/人*14人)。(0475)

科技部中部科學工業園區管理局
歲出計畫提要及分支計畫概況表

經資門併計

中華民國104年度

單位：新臺幣千元

工作計畫名稱及編號	5265201026 高等研究園區開發業務	預算金額	93,611
分支計畫及用途別科目	預算金額	承辦單位	說 明
03 業務推展	1,760	投資組、企劃組	辦理園區投資與研究機構之引進及審查、科技人才培訓、研發獎助、研考業務與園區發展政策、策略之規劃與推動、法制業務等，所需經費包括： 1.按日按件計資酬金90千元：(0250) (1)投資申請案審查委員出席費30千元(2千元/人*5人*3次)。 (2)投資申請案審查費60千元(10千元/家*審查單位3家*2件)。 2.委辦費1,096千元：(0251) (1)委託辦理園區訪客接待服務費用600千元。 (2)辦理專業技術人才培訓計畫496千元。 3.辦公所需物品、業務用文具等計8千元。(0271) 4.一般事務費420千元：(0279) (1)多媒體及平面宣傳資料100千元。 (2)辦理敦親睦鄰相關費用65千元。 (3)業務用紀念品、禮品及宣傳品製作費190千元。 (4)業務需要接待之公務便餐40千元。 (5)業務用印刷、誤餐費及雜支等，合計22千元。 (6)各式影印裝訂費3千元。 5.員工國內出差旅費146千元(73人次*2千元/人次)。(0291)
0200 業務費	1,760		
0250 按日按件計資酬金	90		
0251 委辦費	1,096		
0271 物品	8		
0279 一般事務費	420		
0291 國內旅費	146		
04 工商及環安管理	738	環安組、工商組	辦理園區勞工行政、勞工福利、勞資關係促進、勞動檢查、勞工安全衛生及環境保護、工商登記及安全防護、資訊業務之規劃管理及推動等業務，所需經費包括： 1.通訊費56千元：(0203) (1)資訊專線月租費48千元(4千元/月*12月)。(0203) (2)業務用郵電5千元。 (3)緊急應變無線電頻率使用費3千元。 2.資訊服務委外(含軟硬體設備保固維護)350千元。(0215) 3.按日按件計資酬金12千元：(0250)
0200 業務費	472		
0203 通訊費	56		
0215 資訊服務費	350		
0250 按日按件計資酬金	12		
0271 物品	20		
0279 一般事務費	2		
0291 國內旅費	32		
0300 設備及投資	266		
0304 機械設備費	15		

科技部中部科學工業園區管理局
歲出計畫提要及分支計畫概況表

經資門併計

中華民國104年度

單位：新臺幣千元

工作計畫名稱及編號	5265201026 高等研究園區開發業務	預算金額	93,611
分支計畫及用途別科目	預算金額	承辦單位	說 明
0306 資訊軟硬體設備費	251		(1)性別工作平等、勞資爭議、危險性機械設備及危險性工作場所及環境保護案件等審查外聘審查委員出席費4千元(2千元/人次*2人次)。 (2)舉辦工商及財稅講習講師費3千元(1.6千元/時*2時)。 (3)舉辦災害防救講習講師費3千元(1.6千元/時*2時)。 (4)性別工作平等、勞資爭議、危險性機械設備及危險性工作場所及環境保護案件等審查外聘審查委員審查費2千元(2千元/件*1件)。 4.物品20千元:(0271) (1)隨身碟、空白光碟片、資訊耗材報表紙、碳粉匣、墨水匣、資訊書刊雜誌等，合計12千元。 (2)業務用圖書及文具紙張等費用2千元。 (3)勞動安檢、環保檢查用物品6千元。 5.舉辦工商及財稅講習2千元。(0279) 6.員工國內出差旅費32千元(16人次*2千元/人次)。(0291) 7.勞動安檢、環保檢查用儀器等設備15千元(15千元/台*1台)。(0304) 8.資訊軟硬體設備費251千元:(0306) (1)汰換個人電腦(含螢幕)30千元(30千元/台*1台)。 (2)行政系統及園區應用系統精進188千元。 (3)資料庫及套裝軟體授權等計33千元。
05 園區開發	720	營建組、建管組	辦理園區土地使用更新及發展規劃、園區工程事務管理等業務，所需經費包括：
0200 業務費	678		
0201 教育訓練費	39		1.員工業務教育費10千元、訓練費29千元，合計39千元。(0201)
0203 通訊費	10		2.業務用郵電費雜支10千元。(0203)
0221 稅捐及規費	15		3.土地及建物測量登記及地價證明等所需之規費15千元。(0221)
0250 按日按件計資酬金	119		4.按日按件計資酬金119千元：(0250)
0251 委辦費	413		(1)代書服務費50千元(50千元/案*1案)。
0271 物品	32		(2)法律諮詢顧問費30千元(30千元/次*1次)
0279 一般事務費	26		

科技部中部科學工業園區管理局
歲出計畫提要及分支計畫概況表

經資門併計

中華民國104年度

單位：新臺幣千元

工作計畫名稱及編號	5265201026 高等研究園區開發業務	預算金額	93,611
分支計畫及用途別科目	預算金額	承辦單位	說 明
0291 國內旅費	24		。
0300 設備及投資	42		(3)執照審查專家學者出席費16千元(2千元/人次*8人次)。
0319 雜項設備費	42		(4)營建業務委員出席費8千元(2千元/次*2次*2人)。 (5)業務宣導講座鐘點費10千元(1.6千元/時*6時)及稿費5千元(撰稿0.58千元/千字*6千字+圖片使用費0.32千元/張*6張)。
			5.辦理園區土地、建築及聯外交通改善規劃413千元。(0251)
			6.物品32千元:(0271)
			(1)業務用文具、工具及用品、紙張及營建相關書籍雜誌費15千元。
			(2)防風外套、安全鞋帽、錄音筆、安全錐、警示帶、反光背心等工地現勘配備17千元。
			7.一般事務費26千元:(0279)
			(1)業務用印刷、影印、文件翻譯、圖簿文件曬圖費、拍照用印刷及沖刷費、舉辦園區整體景觀規劃、工地安全衛生、施工品質管理等相關講習、研討會及辦理園區工程業務聯繫、水、電、天然氣供應協調等業務相關費用7千元。
			(2)辦理建管業務會議及現勘誤餐費19千元。
			8.國內出差旅費24千元(12人次*2千元/人次)。(0291)
			9.現場勘查所需設備27千元及手持式行動裝置15千元，合共計42千元。(0319)
06 公共設施管理	14,094	營建組	辦理園區公共設施管理維護與車輛管理等業務，所需經費包括：
0200 業務費	14,094		
0201 教育訓練費	30		1.員工業務訓練費30千元(5千元/人次*6人次)。(0201)
0202 水電費	5,591		2.水電費5,591千元:(0202)
0221 稅捐及規費	280		(1)公共場所、各建物灌溉草皮花卉用水費250千元(20.83千元/月*12月)。
0231 保險費	110		(2)公共場所、各建物及路燈之電費5,341千元。
0250 按日按件計資酬金	16		
0271 物品	1,009		

科技部中部科學工業園區管理局
歲出計畫提要及分支計畫概況表

經資門併計

中華民國104年度

單位：新臺幣千元

工作計畫名稱及編號	5265201026 高等研究園區開發業務	預算金額	93,611
分支計畫及用途別科目	預算金額	承辦單位	說 明
0279 一般事務費	568		3.稅捐及規費280千元:(0221)
0283 車輛及辦公器具養護費	274		(1)公務車牌照稅、燃料稅32千元及房屋土地等各項稅捐65千元。
0284 設施及機械設備養護費	5,956		(2)公務用其他特殊用途車輛(7輛)規費183千元。
0291 國內旅費	260		4.保險費110千元:(0231)
			(1)立體停車場火險、地震險及意外險等費用13千元。
			(2)公務汽車保險費97千元(7輛*13.83千元)。
			5.科技部工程查核小組委員查核出席費16千元(2千元/人*8人)。(0250)
			6.物品1,009千元:(0271)
			(1)報紙、環境衛生、花木植栽病蟲害防治等費用284千元。
			(2)清潔隊、綠化人員需購買雨衣、雨鞋、安全鞋、安全帽、工作服(含污水操作人員)等合共計300千元。
			(3)公務車油料費357千元(垃圾車6輛*187公升*12月*22.75元+工程車1輛*187公升*12月*22.75元)。
			(4)緊急備用發電機及剪草機、清潔搬運車高級柴油68千元。
			7.一般事務費568千元:(0279)
			(1)處理一般公務所需環境佈置、清潔、綠化等費用468千元。
			(2)清潔隊員及汙水廠操作人員健康檢查等費用100千元。
			8.車輛養護費274千元:(0283)
			(1)公務汽車養護費滿六年252千元(42千元/輛*6輛)。
			(2)公務汽車養護費滿兩年未滿四年22千元(22千元/輛*1輛)。
			9.設施及機械設備養護費5,956千元:(0284)
			(1)公共場所空調、發電設備、消防、座椅、燈具、音響、公廁、柏油路面、人行道、橋、涵洞、芽溝等維護計4,806千元。

科技部中部科學工業園區管理局
歲出計畫提要及分支計畫概況表

經資門併計

中華民國104年度

單位：新臺幣千元

工作計畫名稱及編號	5265201026 高等研究園區開發業務	預算金額	93,611
分支計畫及用途別科目	預算金額	承辦單位	說明
			(2)公共設施路燈、高低壓電氣設備等維修養護計850千元。 (3)雨水、污水系統平時維護疏通清理工作計300千元。 10.員工國內出差旅費260千元(130人次*2千元/人次)。(0291)

科技部中部科學工業園區管理局
歲出計畫提要及分支計畫概況表

經資門併計

中華民國104年度

單位：新臺幣千元

工作計畫名稱及編號	5265208120 科學工業園區管理局作業基金	預算金額	796,074
-----------	--------------------------	------	---------

計畫內容：
園區作業基金國庫現金增資，以供中部科學園區、高等研究園區土地徵收及開發工程之用。

預期成果：
作業基金增資，以作為中部科學園區、高等研究園區土地徵收及開發工程所需資金之來源，以改善作業基金財務結構。

分支計畫及用途別科目	預算金額	承辦單位	說 明
01 基金現金增資	796,074	企劃組企劃科	園區作業基金國庫現金增資高等研究園區796,074千元。(0331)
0300 設備及投資	796,074		
0331 投資	796,074		

科技部中部科學工業園區管理局
歲出計畫提要及分支計畫概況表
 中華民國104年度

經資門併計

單位：新臺幣千元

工作計畫名稱及編號	5265209800 第一預備金	預算金額	1,000
-----------	------------------	------	-------

計畫內容：

預期成果：

分支計畫及用途別科目	預算金額	承辦單位	說 明
01 第一預備金	1,000	主計室	依預算法第22條規定編列。(0901)
0900 預備金	1,000		
0901 第一預備金	1,000		

科技部中部科學工業園區管理局
各項費用彙計表

中華民國104年度

單位：新臺幣千元

工作計畫名稱及編號 第一、二級用途別 科目名稱及編號	5265200100 一般行政	5265201019 企劃行政	5265201020 投資推廣	5265201021 環安行政	5265201022 工商行政	5265201023 營建行政
合 計	197,246	1,011	127,355	8,029	23,463	5,054
0100 人事費	162,922	-	-	-	-	-
0103 法定編制人員待遇	96,830	-	-	-	-	-
0104 約聘僱人員待遇	3,965	-	-	-	-	-
0105 技工及工友待遇	4,823	-	-	-	-	-
0111 獎金	25,269	-	-	-	-	-
0121 其他給與	2,080	-	-	-	-	-
0131 加班值班費	6,219	-	-	-	-	-
0143 退休離職儲金	10,262	-	-	-	-	-
0151 保險	13,474	-	-	-	-	-
0200 業務費	33,620	1,011	25,219	7,662	23,057	5,037
0201 教育訓練費	85	-	-	26	52	72
0202 水電費	3,915	-	50	-	-	-
0203 通訊費	2,727	-	168	131	218	-
0215 資訊服務費	-	-	-	-	20,851	-
0219 其他業務租金	3,224	-	-	-	-	-
0221 稅捐及規費	46	-	-	9	-	21
0231 保險費	1,776	-	-	10	8	25
0250 按日按件計資酬金	13	8	1,479	223	62	104
0251 委辦費	9,710	438	19,514	6,042	967	4,194
0261 國際組織會費	-	-	150	-	-	-
0262 國內組織會費	-	-	130	-	-	-
0271 物品	1,046	211	50	90	465	43
0279 一般事務費	5,543	54	2,239	352	122	156
0282 房屋建築養護費	165	-	-	-	-	-
0283 車輛及辦公器具養護費	174	-	-	-	-	48
0284 設施及機械設備養護費	3,868	-	-	9	10	-
0291 國內旅費	946	300	781	770	302	374
0292 大陸地區旅費	-	-	174	-	-	-
0293 國外旅費	-	-	484	-	-	-
0294 運費	200	-	-	-	-	-

科技部中部科學工業園區管理局
各項費用彙計表

中華民國104年度

單位：新臺幣千元

工作計畫名稱及編號 第一、二級用途別 科目名稱及編號	5265200100 一般行政	5265201019 企劃行政	5265201020 投資推廣	5265201021 環安行政	5265201022 工商行政	5265201023 營建行政
0295 短程車資	24	-	-	-	-	-
0299 特別費	158	-	-	-	-	-
0300 設備及投資	644	-	362	28	406	17
0304 機械設備費	-	-	-	28	-	-
0306 資訊軟硬體設備費	-	-	175	-	406	-
0319 雜項設備費	644	-	187	-	-	17
0331 投資	-	-	-	-	-	-
0400 獎補助費	60	-	101,774	339	-	-
0432 對特種基金之補助	-	-	4,270	-	-	-
0437 對國內團體之捐助	-	-	85,674	257	-	-
0438 對私校之獎助	-	-	11,140	-	-	-
0475 獎勵及慰問	60	-	690	72	-	-
0476 其他補助及捐助	-	-	-	10	-	-
0900 預備金	-	-	-	-	-	-
0901 第一預備金	-	-	-	-	-	-

科技部中部科學工業園區管理局
各項費用彙計表(續)

中華民國104年度

單位：新臺幣千元

工作計畫名稱及編號 第一、二級用途別 科目名稱及編號	5265201024 建管行政	5265201026 高等研究園區 開發業務	5265208120 科學工業園區 管理局作業基 金	5265209800 第一預備金	合 計
合 計	5,824	93,611	796,074	1,000	1,258,667
0100 人事費	-	72,231	-	-	235,153
0103 法定編制人員待遇	-	10,210	-	-	107,040
0104 約聘僱人員待遇	-	6,608	-	-	10,573
0105 技工及工友待遇	-	26,600	-	-	31,423
0111 獎金	-	12,002	-	-	37,271
0121 其他給與	-	1,328	-	-	3,408
0131 加班值班費	-	2,084	-	-	8,303
0143 退休離職儲金	-	7,770	-	-	18,032
0151 保險	-	5,629	-	-	19,103
0200 業務費	5,805	20,782	-	-	122,193
0201 教育訓練費	54	69	-	-	358
0202 水電費	-	6,257	-	-	10,222
0203 通訊費	10	603	-	-	3,857
0215 資訊服務費	550	350	-	-	21,751
0219 其他業務租金	-	584	-	-	3,808
0221 稅捐及規費	-	299	-	-	375
0231 保險費	-	270	-	-	2,089
0250 按日按件計資酬金	460	281	-	-	2,630
0251 委辦費	2,984	1,509	-	-	45,358
0261 國際組織會費	-	-	-	-	150
0262 國內組織會費	-	-	-	-	130
0271 物品	100	1,455	-	-	3,460
0279 一般事務費	189	1,368	-	-	10,023
0282 房屋建築養護費	-	341	-	-	506
0283 車輛及辦公器具養護費	-	302	-	-	524
0284 設施及機械設備養護費	-	6,228	-	-	10,115
0291 國內旅費	1,458	826	-	-	5,757
0292 大陸地區旅費	-	-	-	-	174
0293 國外旅費	-	-	-	-	484
0294 運費	-	40	-	-	240

科技部中部科學工業園區管理局
各項費用彙計表(續)

中華民國104年度

單位：新臺幣千元

工作計畫名稱及編號 第一、二級用途別 科目名稱及編號	5265201024 建管行政	5265201026 高等研究園區 開發業務	5265208120 科學工業園區 管理局作業基 金	5265209800 第一預備金	合 計
0295 短程車資	-	-	-	-	24
0299 特別費	-	-	-	-	158
0300 設備及投資	19	514	796,074	-	798,064
0304 機械設備費	-	15	-	-	43
0306 資訊軟硬體設備費	-	251	-	-	832
0319 雜項設備費	19	248	-	-	1,115
0331 投資	-	-	796,074	-	796,074
0400 獎補助費	-	84	-	-	102,257
0432 對特種基金之補助	-	-	-	-	4,270
0437 對國內團體之捐助	-	-	-	-	85,931
0438 對私校之獎助	-	-	-	-	11,140
0475 獎勵及慰問	-	84	-	-	906
0476 其他補助及捐助	-	-	-	-	10
0900 預備金	-	-	-	1,000	1,000
0901 第一預備金	-	-	-	1,000	1,000

科技部中部科學工業園區管理局

人事費分析表

中華民國104年度

單位：新臺幣千元

人 事 費 別	金 額	說 明
一、民意代表待遇	-	
二、政務人員待遇	-	
三、法定編制人員待遇	107,040	
四、約聘僱人員待遇	10,573	
五、技工及工友待遇	31,423	
六、獎金	37,271	其中考績獎金編列17,641千元、年終工作獎金編列18,190千元、清潔隊隊員及清潔車駕駛清潔獎金編列1,440千元。
七、其他給與	3,408	
八、加班值班費	8,303	超時加班費2,354千元，未超過行政院97年5月20日院授人給字第0970011147號函核定之2,354千元上限（91年10月16日成立中部科學工業園區開發籌備處，96年3月15日改制為行政院國家科學委員會中部科學工業園區管理局，103年3月3日改制為科技部中部科學工業園區管理局）。
九、退休退職給付	-	
十、退休離職儲金	18,032	
十一、保險	19,103	
十二、調待準備	-	
合 計	235,153	

本 頁 空 白

**科技部中部科學
預算員額**
中華民國

科 目				員 額 (單位：													
款	項	目	節 名 稱	職 員		警 察		法 警		駐 警		工 友		技 工		駕 駛	
				本年度	上年度	本年度	上年度	本年度	上年度	本年度	上年度	本年度	上年度	本年度	上年度	本年度	上年度
24			0065000000 科技部主管	131	133	-	-	-	-	-	-	12	14	40	44	16	17
	3		0065200000 中部科學工業園區 管理局及所屬	131	133	-	-	-	-	-	-	12	14	40	44	16	17
		2	5265200100 一般行政	115	117	-	-	-	-	-	-	6	6	3	3	1	1

工業園區管理局

明細表

104年度

單位：新臺幣千元

人								年 需 經 費			說 明
聘 用		約 僱		駐外雇員		合 計		本 年 度	上 年 度	比 較	
本 年 度	上 年 度	本 年 度	上 年 度	本 年 度	上 年 度	本 年 度	上 年 度				
7	7	11	11	-	-	217	226	226,850	230,753	-3,903	
7	7	11	11	-	-	217	226	226,850	230,753	-3,903	
5	5	1	1	-	-	131	133	156,703	160,650	-3,947	1. 104年度派遣人力預計進用人數35人，經費編列15,350千元，進用計畫如下： <ol style="list-style-type: none"> (1) 辦理客服及總機事務工作。 (2) 辦理文書、事務、財產管理及帳務處理業務。 (3) 協助投資引進、招商說明會、管理費收取等業務。 (4) 協助業務推展業務、媒體公共關係行銷。 (5) 辦理行政、文書及事務管理業務。 (6) 辦理企劃、安全防護、工商服務相關文書及事務管理等業務。 (7) 協助史料館、圖書室等相關業務。 (8) 配合各園區開發，辦理營建管理相關行政業務。 (9) 行政事務文書及協助園區建築管理事務。 (10) 協助處理行政事務及園區土地租賃及財產管理。 (11) 行政事務及協助園區土地規劃雜項事務。 2. 104年度勞務承攬計畫計11件，預計進用人數39人，經費編列42,096千元，明細如下： <ol style="list-style-type: none"> (1) 行政大樓104年度中科管理局公務車駕駛人力委外案駕駛，預計人數3人、經費編列1,368千元。(用人費用1,368千元) (2) 行政大樓104年警衛勤務委外案保全，預計人數7人、經費編列2,940千元。(用人費用2,940千元) (3) 行政大樓104年清潔維護委外案清潔，預計人數6人、經費編列2,040千元。(用人費用2,040千元) (4) 委託辦理園區訪客接待服務業務，預計人數2人、經費編列1,460千元。(含用人費用1,134千元、業務費用270千元、其他56千元) (5) 委託辦理編印中科簡訊及電子報等服務業務，預計人數1人、經費編列1,470千元。(含用人費用410千元、業務費用1,060千元) (6) 104年度研發精進產學合作計畫，預計人數1人、經費編列2,700千

科技部中部科學
預算員額
中華民國

科 目				員 額 (單位：														
款	項	目	節 名 稱	職 員		警 察		法 警		駐 警		工 友		技 工		駕 駛		
				本年度	上年度	本年度	上年度	本年度	上年度	本年度	上年度	本年度	上年度	本年度	上年度	本年度	上年度	
			3	5265201000 園區業務推展	16	16	-	-	-	-	-	-	6	8	37	41	15	16
			7	5265201026 高等研究園區開發 業務	16	16	-	-	-	-	-	-	6	8	37	41	15	16

工業園區管理局

明細表

104年度

單位：新臺幣千元

人								年 需 經 費			說 明
聘 用		約 僱		駐外雇員		合 計		本 年 度	上 年 度	比 較	
本 年 度	上 年 度	本 年 度	上 年 度	本 年 度	上 年 度	本 年 度	上 年 度				
											元。(含用人費用1,132千元、業務費用730千元、其他838千元) (7)104年度高科技技術前瞻技術發展計畫第二期計畫，預計人數3人、經費編列8,235千元。(含用人費用4,266千元、業務費用2,790千元、其他1,179千元) (8)創新創業團隊委外輔導計畫案，預計人數1人、經費編列600千元。(用人費用600千元) (9)辦理園區環保許可審查、污染總量管制及環境管理相關計畫，預計人數6人、經費編列5,633千元。(含用人費用4,050千元、業務費用1,008千元、其他575千元) (10)資訊業務整體委外服務案，預計人數8人、經費編列15,100千元。(含用人費用9,542千元、業務費用5,428千元、其他130千元) (11)整體建管資訊委外操作維護勞務預計人數1人、經費編列550千元。(含用人費449千元，其他101千元)
2	2	10	10	-	-	86	93	70,147	70,103	44	
2	2	10	10	-	-	86	93	70,147	70,103	44	1.104年度勞務承攬計畫計1件、預計人數1人、經費編列600千元，明細如下： (1)委託辦理高等研究園區訪客接待服務業務，預計人數1人、經費編列600千元。(含用人費用450千元、業務費用120千元、其他30千元)

**科技部中部科學工業園區管理局
公務車輛明細表**

中華民國104年度

單位：新臺幣千元

車輛數	車輛種類	乘客人數 不含司機	購置 年月	汽缸總 排氣量 (立方公分)	油料費			養護費	其他	備註
					數量(公升)	單價(元)	金額			
	現有車輛：									
1	首長專用車	4	97.10	1,794	648 600	23.52 16.52	15 10	51	90	9607-WA。 改裝後，屬油 氣雙燃料車。
1	其他特殊用途車輛	2	81.06	7,412	2,244	22.75	51	42	45	TK-191。 垃圾車。
1	其他特殊用途車輛	2	84.03	3,661	2,244	22.75	51	42	45	TN-165。 垃圾車。
1	其他特殊用途車輛	2	84.09	7,127	2,244	22.75	51	42	45	TN-446。 垃圾車。
1	其他特殊用途車輛	2	88.12	7,270	2,244	22.75	51	42	45	R7-299。 垃圾車。
1	其他特殊用途車輛	2	93.09	2,835	2,244	22.75	51	42	44	5852-JA。 工程車。
1	其他特殊用途車輛	4	98.07	2,261	1,452	24.57	36	48	46	4556-WJ。 四輪傳動吉普 車。
1	其他特殊用途車輛	2	98.08	7,684	2,244	22.75	51	42	44	507-UQ。 垃圾車。
1	其他特殊用途車輛	2	100.06	7,684	2,244	22.75	51	22	44	769-VE。 垃圾車。
2	一般公務用機車	1	86.12	97	0	0.00	0	0	6	JSK-981、JSK -980。
3	一般公務用機車	1	97.07	124	738	24.57	18	5	12	550-DSP、551 -DSP、552-DS P。
	合 計				19,146		436	378	466	

附錄二

國立中科實驗高級中學

國立中科實驗高級中學

目次

中華民國 104 年度

	頁次
一、歲出計畫提要及分支計畫概況表-----	附 2-1
二、各項費用彙計表-----	附 2-6
三、人事費分析表-----	附 2-8
四、預算員額明細表-----	附 2-10

國立中科實驗高級中學
歲出計畫提要及分支計畫概況表

經資門併計

中華民國104年度

單位：新臺幣千元

工作計畫名稱及編號	5165201100 國立中科實驗高級中學	預算金額	147,793
-----------	-----------------------	------	---------

計畫內容：

1. 解決中科事業單位、投資廠商、政府機關、學術研究機構及歸國學人子女就學之服務性目的。
2. 配合園區發展，執行學校文書、印信、出納、庶務、人事、主計等各項行政業務。
3. 依據中等學校教育法令配合國策，實施課程編制、教材、教法等持續性實驗方案，以發揮多元教育功能。
4. 逐步完成校舍興建工程。

預期成果：

1. 依各項法規規定及時限完成各種行政業務。
2. 由學校負責督導完成教學進度。
3. 提供優良教學環境，提升教育品質。

分支計畫及用途別科目	預算金額	承辦單位	說明
01 人員維持	53,012	國立中科實驗高級中學	辦理本校一般行政業務人員、教學及訓導業務教師與教學行政人員相關待遇經費(教職員46人，技工工友2人)。
0100 人事費	53,012		
0103 法定編制人員待遇	34,053		
0104 約聘僱人員待遇	2,133		
0105 技工及工友待遇	800		
0111 獎金	8,041		
0121 其他給與	448		
0131 加班值班費	1,091		
0143 退休離職儲金	3,249		
0151 保險	3,197		
02 基本行政工作維持	9,664		
0200 業務費	9,634		
0202 水電費	3,300		
0203 通訊費	500		
0215 資訊服務費	414		
0219 其他業務租金	508		
0221 稅捐及規費	1		
0231 保險費	140		
0250 按日按件計資酬金	95		
0271 物品	800		
0279 一般事務費	2,124		
0282 房屋建築養護費	18		
0283 車輛及辦公器具養護費	44		
0284 設施及機械設備養護費	1,302		
0291 國內旅費	296		
0294 運費	20		

國立中科實驗高級中學
歲出計畫提要及分支計畫概況表

經資門併計

中華民國104年度

單位：新臺幣千元

工作計畫名稱及編號	5165201100 國立中科實驗高級中學	預算金額	147,793
分支計畫及用途別科目	預算金額	承辦單位	說 明
0299 特別費	72		8. 文具紙張、報章雜誌、辦公桌椅器材及清潔用具等800千元。(0271)
0300 設備及投資	30		9. 印刷、電子保全及庶務雜支等433千元，環境美化、清潔及植栽修剪維護360千元(30千元/月*12月)，健康檢查35千元、駐衛警保全1,200千元(100千元/月*12月)，合計2,028千元。(0279)
0306 資訊軟硬體設備費	30		10. 文康活動費96千元(2千元/人*預算員額48人)。(0279)
			11. 房屋建築養護費18千元。(0282)
			12. 辦公器具養護費44千元。(0283)
			13. 電梯保養148千元、飲水機保養及水質檢驗135千元、空調冷氣機保養維護500千元、高壓電設備檢查養護維修54千元、消防檢查及改善120千元、水電發電機保養維護72千元、弱電系統保養維護120千元、燈具風扇維護97千元及其他設施維護56千元，合計1,302千元。(0284)
			14. 員工國內出差旅費296千元。(0291)
			15. 贈閱或贈送圖書之相關運費20千元。(0294)
			16. 特別費按規定標準計列72千元。(0299)
			17. 電腦主機房不斷電系統30千元。(0306)
03 教學訓輔業務	6,273	國立中科實驗高級中學	1. 教職員進修學分費40千元(20千元/人*1人*2學期)。(0201)
0200 業務費	2,548		2. 教職員薦送業務教育訓練費用20千元。(0201)
0201 教育訓練費	60		3. 租用車輛供學生代表學校對外活動之租車費40千元。(0219)
0219 其他業務租金	40		4. 專題研究、教師專業成長研習、友善校園生活教育、環境衛生教育、服務學習教育、品德教育、法律常識、性別平等、性侵性騷擾性霸凌防治等講座鐘點費67千元(1.6千元/時*1*42時)。(0250)
0250 按日按件計資酬金	177		5. 教師輔導知能研習、個案督導、同儕輔導培訓外聘講師、模擬面試外聘講座及升學輔導等講座鐘點費合計70千元(1.6千元/時*44時)。(0250)
0262 國內組織會費	10		
0271 物品	1,294		
0279 一般事務費	735		
0291 國內旅費	232		
0300 設備及投資	3,422		
0306 資訊軟硬體設備費	521		
0319 雜項設備費	2,901		
0400 獎補助費	303		

國立中科實驗高級中學
歲出計畫提要及分支計畫概況表
中華民國104年度

經資門併計

單位：新臺幣千元

工作計畫名稱及編號	5165201100 國立中科實驗高級中學	預算金額	147,793
分支計畫及用途別科目	預算金額	承辦單位	說 明
0441 對學生之獎助	303		6. 實中學報簡訊稿費40千元(20千元/學期*2學期)。(0250) 7. 童軍會費6千元、護士公會1千元、臺中市教育會團體會費3千元，合計10千元。(0262) 8. 課程情境佈置、各學科課程教學材料及美術教室器材等820千元。(0271) 9. 環境清潔及衛生醫療耗材100千元、體育器材120千元、訓育活動物品120千元，合計340千元。(0271) 10. 諮商輔導、心理測驗、升學輔導、生涯輔導、生命教育等各項資料表、量表、電腦卡、書籍媒材及用品等47千元。(0271) 11. 圖書館期刊訂閱費87千元(58種*1.5千元/年)。(0271) 12. 印刷75千元、競賽獎牌10千元、學生代表學校參加學科能力及科展競賽等活動差旅費15千元，合計100千元。(0279) 13. 學校發行刊物60千元、文宣資料20千元、學生代表學校參加對外比賽或相關活動差旅費160千元、校慶活動60千元、運動會60千元、畢業典禮50千元，合計410千元。(0279) 14. 校園安全、春暉專案、紫錐花、愛滋病、菸害防制宣導、交通安全、防災演練、校外打靶、訓育活動、雜支等費用160千元。(0279) 15. 親師座談會、升學及輔導等活動資料印製及雜支等40千元，性別平等教育工作文宣印刷費10千元，合計50千元。(0279) 16. 圖書編目加工費15千元(0.03千元/本*500本)。(0279) 17. 教師教學觀摩研習出差及因教學出差等旅費232千元。(0291) 18. 電腦150千元(25千元*6臺)、筆記型電腦150千元(30千元*5臺)，教學軟體221千元，合計521千元。(0306) 19. 物理、化學、生物、地球科學等各學科教學及實驗用器材1,312千元。(319)

國立中科實驗高級中學
歲出計畫提要及分支計畫概況表

經資門併計

中華民國104年度

單位：新臺幣千元

工作計畫名稱及編號	5165201100 國立中科實驗高級中學	預算金額	147,793
分支計畫及用途別科目	預算金額	承辦單位	說 明
04 教學建築與設備	78,844	國立中科實驗高級中學	20. 健康中心醫療設備14千元、體育運動設備75千元，合計89千元。(0319)
0300 設備及投資	78,844		21. 圖書館圖書及電子書等1,500千元。(0319)
0302 房屋建築及設備費	78,844		22. 原住民助學金及伙食費168千元(21千元/人*4人*2學期)、住宿費21千元(2.6千元/人*4人*2學期)，合計189千元。(0441)
			23. 功勳子女全公費(含主食米)108千元(36千元/人*3人)。(0441)
			24. 特殊教育學生獎助學金6千元(6千元*1人/學年)。(0441)
			1. 「國立中科實驗高級中學設校計畫」經行政院98年7月22日院臺教字第0980046012號函及教育部98年8月6日部授教中(二)字第0980127871號函核定。
			2. 本案興建高中、國中、國小及幼稚部校舍總工程經費1,234,596千元，99年至102年止，已編竣高中部經費791,977千元。
			3. 國中部校舍新建工程總經費195,000千元(其中公共藝術設置費按建築工程預算依文化藝術獎助條例規定提列1%約1,790千元、工程管理費暫按工程預算依中央政府各機關工程管理費支用要點規定計算提列約1,595千元，配合工程實際結算覈實執行)，分3年編列，103年已編列22,401千元，本年度續編第2年經費78,844千元。(0302)

本 頁 空 白

國立中科實驗高級中學 各項費用彙計表

中華民國104年度

單位：新臺幣千元

工作計畫名稱及編號 第一、二級用途別 科目名稱及編號	5165201100 國立中科實驗 高級中學				合 計
合 計	147,793				147,793
0100 人事費	53,012				53,012
0103 法定編制人員待遇	34,053				34,053
0104 約聘僱人員待遇	2,133				2,133
0105 技工及工友待遇	800				800
0111 獎金	8,041				8,041
0121 其他給與	448				448
0131 加班值班費	1,091				1,091
0143 退休離職儲金	3,249				3,249
0151 保險	3,197				3,197
0200 業務費	12,182				12,182
0201 教育訓練費	60				60
0202 水電費	3,300				3,300
0203 通訊費	500				500
0215 資訊服務費	414				414
0219 其他業務租金	548				548
0221 稅捐及規費	1				1
0231 保險費	140				140
0250 按日按件計資酬金	272				272
0262 國內組織會費	10				10
0271 物品	2,094				2,094
0279 一般事務費	2,859				2,859
0282 房屋建築養護費	18				18
0283 車輛及辦公器具養護費	44				44
0284 設施及機械設備養護費	1,302				1,302
0291 國內旅費	528				528
0294 運費	20				20
0299 特別費	72				72
0300 設備及投資	82,296				82,296
0302 房屋建築及設備費	78,844				78,844
0306 資訊軟硬體設備費	551				551

**國立中科實驗高級中學
各項費用彙計表**

中華民國104年度

單位：新臺幣千元

工作計畫名稱及編號 第一、二級用途別 科目名稱及編號	5165201100 國立中科實驗 高級中學					合 計
0319 雜項設備費	2,901					2,901
0400 獎補助費	303					303
0441 對學生之獎助	303					303

國立中科實驗高級中學
人事費分析表
中華民國104年度

單位：新臺幣千元

人 事 費 別	金 額	說 明
一、民意代表待遇	-	
二、政務人員待遇	-	
三、法定編制人員待遇	34,053	
四、約聘僱人員待遇	2,133	
五、技工及工友待遇	800	
六、獎金	8,041	其中考績獎金編列3,652千元、年終工作獎金編列4,389千元。
七、其他給與	448	
八、加班值班費	1,091	
九、退休退職給付	-	
十、退休離職儲金	3,249	
十一、保險	3,197	
十二、調待準備	-	
合 計	53,012	

本 頁 空 白

國立中科實
預算員額
中華民國

科 目				員 額 (單位：													
款	項	目	節 名 稱	職 員		警 察		法 警		駐 警		工 友		技 工		駕 駛	
				本年度	上年度	本年度	上年度	本年度	上年度	本年度	上年度	本年度	上年度	本年度	上年度	本年度	上年度
24			0065000000 科技部主管	46	46	-	-	-	-	-	-	1	1	1	1	-	-
	3		0065200000 中部科學工業園區 管理局及所屬	46	46	-	-	-	-	-	-	1	1	1	1	-	-
		1	5165201100 國立中科實驗高級 中學	46	46	-	-	-	-	-	-	1	1	1	1	-	-

驗高級中學
明細表
104年度

單位：新臺幣千元

人								年 需 經 費			說 明
聘 用		約 僱		駐外雇員		合 計		本 年 度	上 年 度	比 較	
本 年 度	上 年 度	本 年 度	上 年 度	本 年 度	上 年 度	本 年 度	上 年 度				
-	-	-	-	-	-	48	48	51,921	51,692	229	
-	-	-	-	-	-	48	48	51,921	51,692	229	
-	-	-	-	-	-	48	48	51,921	51,692	229	1. 國立中科實驗高級中學本年度勞務承攬計畫計2件，預計人數4人，經費編列1,512千元，明細如下： (1) 電腦設備維護委外，預計進用1人，經費編列312千元(業務費)。 (2) 學校警衛勤務委外，預計進用3人，經費編列1,200千元(業務費)。

本 頁 空 白