

中華民國 105 年度

中央政府總預算

中部科學工業園區管理局
及所屬單位預算

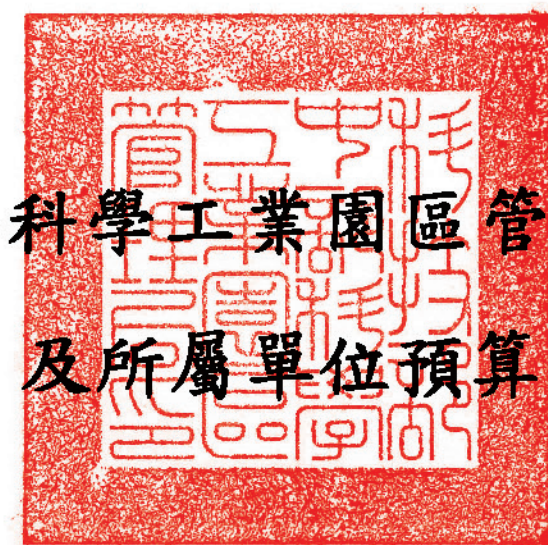

科技部中部科學工業園區管理局編

24-3

中華民國 105 年度

中央政府總預算

中部科學工業園區管理局

及所屬單位預算

科技部中部科學工業園區管理局編

中部科學工業園區管理局及所屬

單位預算目次

中華民國 105 年度

壹、預算總說明-----	1-11
貳、主要表	
一、歲入來源別預算表-----	13-15
二、歲出機關別預算表-----	16-19
參、附屬表	
一、歲入項目說明提要表	
1.罰金罰鍰及怠金—罰金罰鍰-----	21
2.行政規費收入—審查費-----	22
3.行政規費收入—證照費-----	23
4.行政規費收入—登記費-----	24
5.使用規費收入—資料使用費-----	25
6.財產孳息—利息收入-----	26
7.學雜費收入-----	27
8.雜項收入—其他雜項收入-----	28
二、歲出計畫提要及分支計畫概況表	
1.國立中科實驗高級中學-----	30-34
2.一般行政-----	35-37
3.園區業務推展—企劃行政-----	38
4.園區業務推展—投資推廣-----	39-43
5.園區業務推展—環安行政-----	44-46
6.園區業務推展—工商行政-----	47-49
7.園區業務推展—營建行政-----	50-51
8.園區業務推展—建管行政-----	52-54
9.園區業務推展—高等研究園區開發業務-----	55-61
10.運用資訊與通訊技術發展智慧園區-----	62
11.非營業特種基金—科學工業園區管理局作業基金-----	63
12.第一預備金-----	64
三、各項費用彙計表-----	66-71
四、歲出一級用途別科目分析表-----	72-73

中部科學工業園區管理局及所屬

單位預算目次

中華民國 105 年度

五、資本支出分析表-----	74-75
六、人事費分析表-----	76
七、預算員額明細表-----	78-81
八、公務車輛明細表-----	82
九、現有辦公房舍明細表-----	84-85
十、補助經費分析表-----	86-87
十一、捐助經費分析表-----	88-93
十二、派員出國計畫預算總表-----	94
十三、派員出國計畫預算類別表—開會、談判-----	96-97
十四、派員赴大陸計畫預算類別表-----	98-99
十五、歲出按職能及經濟性綜合分類表-----	100-101
十六、跨年期計畫概況表-----	102-103
十七、委辦經費分析表-----	104-109
十八、立法院審議中央政府總預算案所提決議、附帶決議及注意辦理事項辦理情形報告表-----	110-129

附錄一、中部科學工業園區管理局

附錄二、國立中科實驗高級中學

壹、 預算總說明

**科技部中部科學工業園區管理局及所屬
預算總說明
中華民國 105 年度**

一、 現行法定職掌

(一) 機關主要職掌

1. 科技部中部科學工業園區管理局(以下簡稱本局),掌理下列事項:
 - (1) 園區研究發展、綜合規劃、管制考核。
 - (2) 人才培訓、研發獎助、產學合作、實驗中小學聯繫協調。
 - (3) 作業基金之財務規劃、調度及稽核。
 - (4) 園區投資引進、園區事業營運管理、外匯及貿易業務、僑外投資管理。
 - (5) 工商行政與減免稅捐證明之核發、外籍專門性技術性人員聘僱管理、服務業引進及管理、安全防護。
 - (6) 園區工商團體之協調與聯繫、勞工行政、勞工(職業)安全衛生管理、勞動檢查、性別工作平等及環境保護。
 - (7) 園區土地、廠房、住宅之管理、土地使用管制、建築管理、景觀規劃管理。
 - (8) 園區土地之開發與建物之建設、維護及用水、用電計畫管理、交通管理。
 - (9) 其他依科學工業園區設置管理條例第六條授權本局辦理事項。

2. 國立中科實驗高級中學
 - (1) 設校目的以園區相關就業人員及歸國學人子女就學為主,並希望能提供一高水準教育資源的環境,以吸引海外人才返國服務。
 - (2) 國中部提供基礎教育,培養身心健康,多元學習的現代國民。
 - (3) 高中部延續國民義務教育,培養品德優良,具有自我發展,繼續修習專業知能或研究學術能力的青年。
 - (4) 以永續及環保的綠色理念來進行校園規劃及各項建築設施設計,建置生態校區典範。

(二) 內部分層業務

1. 科技部中部科學工業園區管理局

本局內設企劃組、投資組、環安組、工商組、營建組、建管組、秘書室、人事室、主計室、政風室等 6 組 4 室，預算員額 209 人。

(1) 企劃組掌理事項如下：

- a. 園區發展政策、策略與相關措施之規劃及推動。
- b. 本局年度施政計畫之擬訂、管制考核及評估。
- c. 重要施政計畫及專案計畫列管。
- d. 所轄園區之管理、督導、協調及聯繫。
- e. 公務及作業基金研擬綜整。
- f. 作業基金財務規劃、分析、稽核及資金調度。
- g. 園區實驗中學業務之協調。
- h. 法規、契約、爭訟、法律諮詢等法制事項。
- i. 其他有關企劃事項。

(2) 投資組掌理事項如下：

- a. 園區事業設立之諮詢、解答、審查、營運輔導及服務。
- b. 園區投資招商策略之研析及投資法規之研擬。
- c. 創新育成中心與研究機構之引進及管理。
- d. 園區產業創新及創業發展之推動。
- e. 國內外招商及園區引進產業之擬定。
- f. 園區科學技術研究創新及發展之推動。
- g. 園區科學技術人才訓練與人力資源之獲得及調節。
- h. 園區國際合作、國內外禮賓接待、形象推廣及行銷宣傳。
- i. 專業人士入區交流規範之審核。
- j. 其他有關投資事項。

(3) 環安組掌理事項如下：

- a. 園區勞工法令及性別工作平等法令之諮詢、宣導及勞資爭議之協調處理。
- b. 園區勞工組織、勞工社團之輔導及勞工文康育樂之規劃及推廣。
- c. 園區職工福利輔導與勞工就業促進及輔導。
- d. 園區事業國防儲訓、國防工業緩召及工商團體業務協調聯繫。
- e. 園區安全防護體系與警安、民防業務之規劃、協調及管理。

- f. 園區災害防救與緊急應變事項之規劃及協調。
- g. 園區事業各項環保許可申請之審核及管理。
- h. 園區環保業務之規劃及推動。
- i. 園區勞工(職業)安全衛生管理及勞動檢查。
- j. 其他有關勞工及環保事項。

(4)工商組掌理事項如下：

- a. 園區廠商之工商登記(含公司登記、工廠登記與動產擔保登記)之規劃及執行。
- b. 工商服務業入區之審議及輔導管理。
- c. 工商行政業務(含園區事業稅捐減免證明核發、營運調查與決算書表審查)之推動、執行及法規之研擬。
- d. 外籍專門性或技術性人員聘僱之許可及管理。
- e. 貿易、保稅與園區事業管理費收取法規之研擬。
- f. 貿易、保稅與園區事業管理費相關業務之監督協調及統計分析。
- g. 園區通關系統業務面之規劃及整合。
- h. 其他有關工商事項。

(5)營建組掌理事項如下：

- a. 園區公共工程、公園綠地、滯洪池及景觀等設施之建設及維護。
- b. 園區標準廠房、住宅與其他公有建物之興建及維護。
- c. 園區用水供需之協調及節約用水政策之推動。
- d. 園區電力供需協調、安全輔導及電氣技術人員登記執照之核發。
- e. 污水處理廠及放流管之建設。
- f. 園區廠商用水、用電計畫書之審查。
- g. 園區道路挖掘許可證之核發。
- h. 水土保持設施之建設及維護。
- i. 其他有關營建事項。

(6)建管組掌理事項如下：

- a. 園區籌設、實質規劃與相關計畫之擬訂及審議。
- b. 園區都市計畫之檢討與變更、非都市土地之檢討與變更編定、都市設計審議、土地使用管制與建築管理。
- c. 園區土地之取得。
- d. 公有財產之管理及收益。
- e. 廠房、住宅及其他相關建築之租售。

- f. 交通規劃與管理。
- g. 其他有關土地規劃、土地行政及建築管理事項。

(7)秘書室掌理事項如下：

- a. 印信典守及文書、檔案之管理。
- b. 議事、出納、財務、營繕、採購及其他事務管理。
- c. 本局辦公廳、宿舍等不動產之取得及管理配置。
- d. 本局辦公廳、宿舍新建、擴建、遷建等營繕工程之審查、協調及督導。
- e. 本局辦公廳、宿舍、檔案、財產、車輛管理之督導考核及工程施工查核。
- f. 國會聯絡、媒體公關事務之政策規劃、研擬、執行及管考。
- g. 工友（含技工、駕駛）之管理。
- h. 不屬其他各組、室事項。

(8)人事室掌理本局人事事項。

(9)主計室掌理本局歲計、會計及統計事項。

(10)政風室掌理本局政風事項。

2. 國立中科實驗高級中學

(1)設校長一人，綜理校務。

(2)本校依教育性質及設校計畫期程，99學年度設置高中部，並於105學年度設置國中部。置教務處、學生事務處、總務處、圖書館、輔導室、輔導工作委員會、人事室、主計室，分別掌理全校各項事務，並置秘書一人，由教師兼任，綜理校務秘書事務。

(3)教務處設四組，主要掌理下列事項：

- a. 教學組：課程編排、教學實施、學程規畫、學生評量及招生試務與相關準備事項。
- b. 註冊組：學生學籍及成績管理、升學甄試等事項。
- c. 設備組：教學設備、實驗器材之管理維護及科學教育等事項。
- d. 實驗研究組：教育實驗、教師進修、特殊需求、資優學生教育、研究發展、教師專業發展評鑑及專案等事項。

(4)學生事務處設三組，主要掌理下列事項：

- a. 訓育組：學生訓育、學生社團活動及群育活動等事項。
 - b. 生活輔導組：學生生活輔導教育及德育等事項。
 - c. 體育衛生組：學生體育、運動傷害維護、學校衛生、保健及營養運動等事項。
- (5)總務處設三組，主要掌理下列事項：
- a. 文書組：文書收發及檔案管理等事項。
 - b. 庶務組：工友管理、財產管理及物品採購等事項。
 - c. 出納組：現金出納、票據及證券之保管等事項。
- (6)圖書館：置主任一人，由專業人員擔任，必要時得就具有專業知能之專任教師中聘兼，綜理館務。
- (7)輔導室：置輔導主任一人，由專任輔導教師兼任，綜理學生輔導工作。
- (8)輔導工作委員會：置主任委員一人，由校長兼任，並置執行秘書，由輔導室主任兼任，負責協調整合各處(室)之輔導相關工作。
- (9)人事室：依法辦理本校人事管理事項。
- (10)主計室：依法辦理本校歲計、會計及統計事項。

(三) 組織系統圖及預算員額說明表

1. 科技部中部科學工業園區管理局組織系統圖

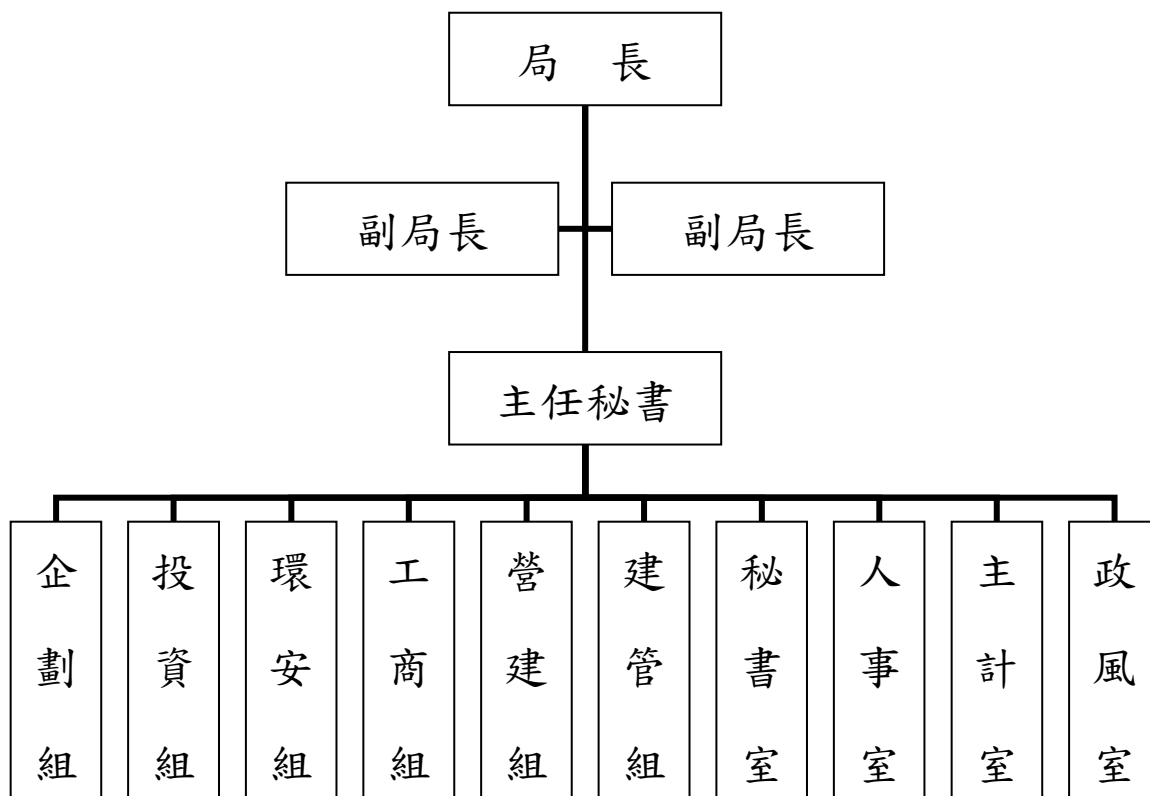

科技部中部科學工業園區管理局預算員額說明表

	職員	約聘	約僱	駕駛	技工	工友	合計
105年	130	7	11	15	36	10	209

2. 國立中科實驗高級中學組織系統圖

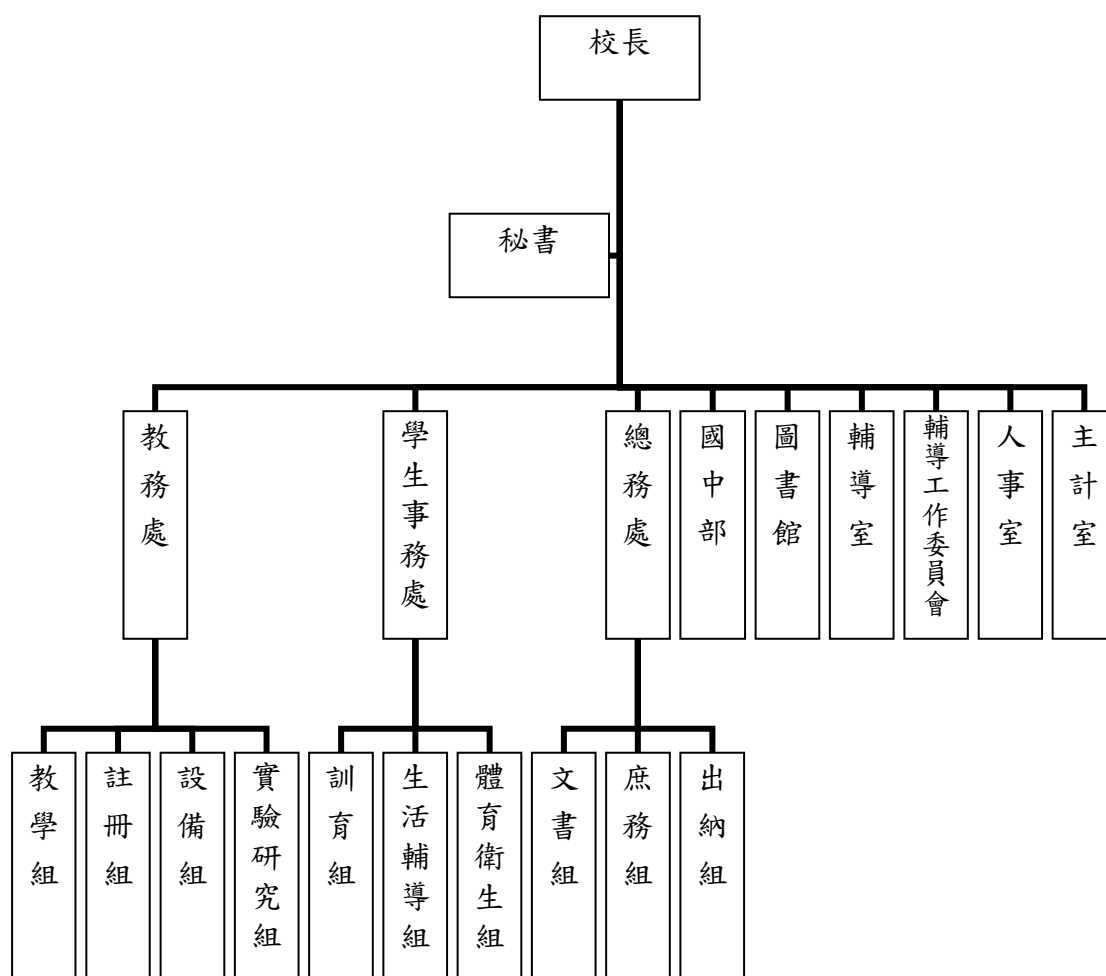

國立中科實驗高級中學預算員額說明表

	職員	聘用	駕駛	技工	工友	合計
105 年	46	0	0	1	1	48

二、科技部中部科學工業園區管理局 105 年度施政目標與重點

政府設立科學工業園區之目的，在於提供優良的產業發展環境，以引進高科技工業投資創業及延攬、培育優秀科技人才，促使國內產業結構迅速轉型與升級。自民國 69 年設立新竹科學工業園區、民國 85 年設立南部科學工業園區，已成功帶動台灣科技工業之發展，並型塑台灣西部科技走廊之雛形，政府更進一步於民國 92

年開發設立中部科學工業園區，結合北、中、南各具特色的產業聚落，帶動區域經濟均衡發展與地方繁榮。

中科園區發展迄今屆滿 12 週年，開發初期採「同步開發、同步建設」策略，大幅縮短園區開發及廠商進駐時程，12 年來陸續開發了台中、后里、虎尾、二林及高等研究園區等 5 個園區，成功引領中部地區產業轉型與升級，目前園區已形成光電、半導體及精密機械等三大產業群聚，而次世代新興高科技產業之綠能產業亦逐漸成型中。

因應科學園區未來發展，本年度積極推動台中園區擴建計畫及中興新村高等研究園區開發案，並依行政院核定之二林園區轉型計畫，園區將朝向「低用水、低排放」方向調整，未來以智慧自動化產業為發展主軸。此外，推動園區「創新創業激勵計畫」、「研發精進產學合作計畫」與「高科技設備前瞻技術發展計畫」，以鼓勵廠商創新研發，投入前瞻設備之研發與人才培育，提高製程設備價值，提升產業競爭力。

本局依據行政院 105 年度施政方針，配合中程施政計畫及核定預算額度，並針對當前社會狀況及本局未來發展需要，編定 105 年度施政計畫，其目標與重點如次：

(一) 年度施政目標

1. 建構優質科學工業園區，推動園區成為創新基地

- (1) 科學園區秉持便民、效率等核心價值，運用資通訊科技提升園區經營效率，加值園區營運服務與優化園區生活機能，以建構優質科學園區。推動產學合作及人才培訓（育）計畫，以縮短產學落差，優化人才競爭力。持續以創新為導向，促進創新能量與創業經驗之擴散，協助企業創新，提升企業研發技術與園區國際競爭力，推動園區成為創新基地。
- (2) 結合創新科技能量發展新興智慧型產業，積極引進低耗能、低污染產業，尤其是引進潔淨能源、雲端運算及生物科技等具前瞻與創新之產業，以促使科技發展與環境保護共榮與永續發展，並加強與地方政府合作，促進區域發展。

2. 年度重要施政計畫

工作計畫名稱	重要計畫項目	計畫類別	實施內容
中部科學工業園區	一、中部科學工業園區業務推展	科技發展	<p>一、強化企劃與管考功能，整合園區管理資訊系統，提升行政效能。</p> <p>二、引進高科技產業，深化產業聚落效益，提升產業競爭力。</p> <p>三、辦理工商服務及外貿保稅服務，落實單一窗口，提升服務品質與效率。</p> <p>四、加強辦理工商安衛檢查及環保業務。</p> <p>五、持續辦理園區公共設施管理、土地使用規劃管理及交通規劃管理。</p>
	二、中部科學工業園區建設計畫	公共建設	<p>一、辦理台中園區擴建工程。</p> <p>二、辦理虎尾園區工程建設。</p> <p>三、辦理后里園區工程建設。</p> <p>四、辦理二林園區開發工程建設。</p>
	三、高科技設備前瞻技術發展計畫	科技發展	<p>一、強調高科技產業具前瞻技術之設備、關鍵零組件之研發。</p> <p>二、促進園區廠商研發，提升園區廠商申請專利數量，鼓勵廠商進駐科學園區。</p> <p>三、藉由培育產業前瞻性技術專業研發人才，彌補高科技廠商人才缺口。</p> <p>四、著重落實產學合作精神，要求研發計畫應編列委託學研機構研究費用，並至少需佔總補助金額之 10%。</p> <p>五、落實基礎及高級研發人才培訓，規定本項培訓經費不得低於總補助金額之 5%。</p>
	四、中興新村高等研究園區計畫	公共建設	辦理投資引進、產學研發、工商服務、環安及設施維護等業務。

(二) 年度關鍵績效指標

關鍵策略目標	關鍵績效指標	評估體制	評估方式	衡量標準	105 年度目標值
建構優質科學工業園區，推動園區成為創新基地	科學園區滿意度	3	統計數據	廠商對園區管理局提供服務之滿意度	78 分

三、科技部中部科學工業園區管理局以前年度施政成果概述

(一) 前(103)年度施政績效及達成情形分析

關鍵策略目標	關鍵績效指標	原訂目標值	達成目標值	績效衡量暨達成情形分析
建構優質科學園區，推動園區轉型	1. 科學園區廠商滿意度	75 分	80.74 分	科技部委託專業機構就科學園區形象、發展資源、園區服務品質、整體滿意度、抱怨處理及忠誠與信任等六大構面設計問卷，對園區內廠商進行調查，103 年度中科整體滿意度分數 80.74 分，超過原定目標值 75 分，達成度為 100%；六大構面中，以「忠誠信任」構面分數較高，顯示中科管理局的服務品質獲廠商肯定；另針對廠商反映事項，均依廠商指定方式回復說明，並落實辦理情形，未來仍將持續關切廠商需求並協助解決，以獲得廠商更多的肯定與正面評價。另為了解周邊居民對科學園區之評價，103 年度亦針對周邊居民辦理滿意度調查，其中以提升居住環境之安全性分數最高。
	2. 引進高科技廠商家數	18 家	24 家	為有效引進國內外高科技廠商進駐園區投資設廠，帶動園區整體產業技術水準與競爭優勢，除積極辦理國內、外招商，不定期拜訪潛在國內高科技廠商外，103 年分別赴美國、日本及歐洲辦理國外招商，103 年度核准廠商家數已達 24 家，超過原預定目標廠商家數 18 家，主要為光電、精密機械、生物科技產業等相關廠商，達成度 100%。

(二) 上年度已過期間 (104 年 1-6 月) 施政績效及達成情形

關鍵 策略目標	關鍵 績效指標	績效衡量暨達成情形分析
建構優質科學園區， 落實研發成果產業 化，推動園區轉型	1. 科學園區廠商 滿意度	園區廠商滿意度調查由科技部委託第三 專業機構辦理中，本項指標需至 104 年底 始能完成。
	2. 引進高科技廠 商家數	104 年 1-6 月引進高科技廠商家數 9 家。
	3. 促成產學合作 案件數	104 年 1-6 月促成產學合作案件數 11 件。

本 頁 空 白

貳、主要表

**中部科學工業園區管理局及所屬
歲入來源別預算表**

中華民國 105 年度

單位：新臺幣千元

經資門併計

科 目				本年度預算數	上年度預算數	前年度決算數	本年度與 上年度比較	說 明
款	項	目	節					
				9,920	10,079	11,479	-159	
				0400000000				
2				罰款及賠償收入	2,733	2,500	2,833	233
				0465200000				
	200			中部科學工業園區管理局及所屬	2,733	2,500	2,833	233
				0465200100				
		1		罰金罰鍰及息金	2,733	2,500	2,803	233
				0465200101				
		1		罰金罰鍰	2,733	2,500	2,803	233
				0465200300				
		2		賠償收入	-	-	30	-
				0465200301				
		1		一般賠償收入	-	-	30	-
				0500000000				
3				規費收入	3,660	4,383	2,326	-723
				0565200000				
	161			中部科學工業園區管理局及所屬	3,660	4,383	2,326	-723
				0565200100				
		1		行政規費收入	3,646	4,369	2,310	-723
				0565200101				
		1		審查費	941	915	1,012	26

本年度預算數之內容與上年度之比較如下：

1. 園區內廠商違反勞動基準法或職業安全衛生法之罰款收入2,120千元，較上年度增列880千元。
2. 園區內廠商違反公司法規定之罰款收入10千元，較上年度減列10千元。
3. 園區內廠商違反建築法規定之罰款收入603千元，較上年度減列637千元。

前年度決算數係廠商違反契約規定之賠償收入。

本年度預算數係園區內廠商申請水污染防治計畫文件、固定污染源許可、事業廢棄物清理計畫書等審查費收入842千元及裝置危險性機具竣工檢查費收入99千元。

**中部科學工業園區管理局及所屬
歲入來源別預算表**

中華民國 105 年度

單位：新臺幣千元

經資門併計

科 目				本年度預算數	上年度預算數	前年度決算數	本年度與 上年度比較	說 明		
款	項	目	節						名稱及編號	
4	211		2	0565200102 證照費	1,381	2,130	668	-749	本年度預算數之內容與上年度之比較如下： 1. 園區內建造執照規費收入1,240千元，較上年度減列750千元。 2. 園區內廠商申請固定污染源及水污染源許可證照費收入117千元，與上年度同。 3. 園區內建築使用執照費收入10千元，與上年度同。 4. 園區內廠商電氣技術人員執照費收入14千元，較上年度增列1千元。	
			3	0565200103 登記費	1,324	1,324	629	0	本年度預算數之內容與上年度之比較如下： 1. 園區內廠商辦理公司設立及變更登記費等收入1,024千元，與上年度同。 2. 園區內廠商辦理工廠設立及變更登記費收入210千元，與上年度同。 3. 園區內廠商辦理動產擔保登記費收入90千元，與上年度同。	
			2	0565200300 使用規費收入	14	14	16	0		
			1	0565200305 資料使用費	14	14	16	0	本年度預算數係園區內公司登記及動產擔保抄錄費收入。	
				0700000000 財產收入	23	26	216	-3		
				0765200000 中部科學工業園區管理局及所屬	23	26	216	-3		
			1	0765200100 財產孳息	23	26	109	-3		
			1	0765200101 利息收入	23	26	109	-3	本年度預算數係保管款等專戶之利息收入。	

**中部科學工業園區管理局及所屬
歲入來源別預算表**

中華民國 105 年度

單位：新臺幣千元

經資門併計

款	科			目 名稱及編號	本年度預算數	上年度預算數	前年度決算數	本年度與 上年度比較	說 明
	項	目	節						
7	217			0765200600 廢舊物資售價	-	-	106	-	前年度決算數係出售報廢財產等收入。
				1100000000 其他收入	3,504	3,170	6,104	334	
				1165200000 中部科學工業園區管理局及所屬	3,504	3,170	6,104	334	
				1165200100 學雜費收入	3,415	3,054	4,762	361	本年度預算數係國立中科實驗高級中學學雜費收入。
				1165200900 雜項收入	89	116	1,342	-27	
				1165200901 收回以前年度歲出	-	-	1,243	-	前年度決算數係收回以前年度高科技設備前瞻技術發展計畫溢撥款項等繳庫數。
				1165200909 其他雜項收入	89	116	99	-27	本年度預算數係借用宿舍員工自薪資扣回繳庫數、出售招標文件之工本費及使用郵資機酬金收入。

**中部科學工業園區管理局及所屬
歲出機關別預算表**

經資門併計

中華民國 105 年度

單位：新臺幣千元

款	項	科 目		本年度預算數	上年度預算數	本年度與 上年度比較	說 明
		目 節	名稱及編號				
24	3		0065000000 科技部主管	1,321,240	1,406,460	-85,220	
			0065200000 中部科學工業園區管理局及所屬	1,321,240	1,406,460	-85,220	
			5165200000 教育支出	165,811	147,793	18,018	
		1	5165201100 國立中科實驗高級中學	165,811	147,793	18,018	1. 本年度預算數165,811千元，包括人事費53,547千元，業務費15,638千元，設備及投資96,297千元，獎補助費329千元。 2. 本年度預算數之內容與上年度之比較如下： (1) 人員維持費53,547千元，較上年度增列員工薪俸晉級差額等經費535千元。 (2) 基本行政工作維持費11,637千元，較上年度增列國中部水電費、購置電腦及辦公設備等經費1,973千元。 (3) 教學訓輔業務9,403千元，較上年度增列購置國中部教學及實驗器材等經費3,130千元。 (4) 教學建築與設備－國中部校舍新建工程總經費192,469千元，分3年辦理，103至104年度已編列101,245千元，本年度續編最後1年經費91,224千元，較上年度增列12,380千元。
		2	5265200000 科學支出	1,155,429	1,258,667	-103,238	
			5265200100 一般行政	195,256	197,246	-1,990	1. 本年度預算數195,256千元，包括人事費159,141千元，業務費35,390千元，設備及投資665千元，獎補助費60千元。 2. 本年度預算數之內容與上年度之比較如下： (1) 人員維持費159,141千元，較上年度核實減列人事費3,781千元。 (2) 基本行政工作維持費36,115千元，較上年度增列辦公大樓電力及消防機具養護費等1,791千元。
		3	5265201000 園區業務推展	297,659	264,347	33,312	

中部科學工業園區管理局及所屬
歲出機關別預算表

中華民國 105 年度

單位：新臺幣千元

經資門併計

科 目				本年度預算數	上年度預算數	本年度與 上年度比較	說 明	
款	項	目	節					名稱及編號
			1	5265201019 企劃行政	1,074	1,011	63	1. 本年度預算數1,074千元，全數以業務費編列。 2. 本年度預算數1,074千元，係辦理園區發展策略之規劃與推動等相關經費，較上年度增列一般事務費等63千元。
			2	5265201020 投資推廣	130,941	127,355	3,586	1. 本年度預算數130,941千元，包括業務費28,880千元，設備及投資277千元，獎補助費101,784千元。 2. 本年度預算數之內容與上年度之比較如下： (1) 投資業務經費2,845千元，較上年度增列辦理園區投資產業分析及產官學研究等經費182千元。 (2) 業務推展經費7,835千元，較上年度增列辦理多媒體及平面宣傳等經費478千元。 (3) 產學研發經費39,019千元，較上年度增列辦理科學園區研發精進產學合作補助計畫等經費819千元。 (4) 高科技設備前瞻技術發展計畫第二期經費80,225千元，較上年度增列補助前瞻性製程設備研發計畫等經費2,114千元。 (5) 科學園區創新創業場域及服務推動計畫經費1,017千元，較上年度減列創新創業團隊委外輔導計畫等經費7千元。
			3	5265201021 環安行政	8,563	8,029	534	1. 本年度預算數8,563千元，包括業務費8,191千元，設備及投資28千元，獎補助費344千元。 2. 本年度預算數之內容與上年度之比較如下： (1) 勞工業務經費741千元，較上年度增列辦理就業博覽會徵才活動等經費31千元。 (2) 勞動檢查經費1,120千元，較上年度增列辦理園區工安環保月系列活動等經費43千元。 (3) 環境保護經費6,702千元，較上年度增列委託辦理環保許可審查、污染總量

**中部科學工業園區管理局及所屬
歲出機關別預算表**

中華民國 105 年度

單位：新臺幣千元

經資門併計

科 目				本年度預算數	上年度預算數	本年度與 上年度比較	說 明	
款	項	目	節					名稱及編號
			4	5265201022 工商行政	28,165	23,463	4,702	<p>管制及環境管理相關計畫等經費460千元。</p> <p>1. 本年度預算數28,165千元，包括業務費23,139千元，設備及投資5,026千元。</p> <p>2. 本年度預算數之內容與上年度之比較如下：</p> <p>(1) 工商管理經費771千元，較上年度增列辦理園區工商服務業務、座談會及業務宣導等經費73千元。</p> <p>(2) 外貿保稅經費252千元，較上年度增列委託辦理園區廠商外貿通關及保稅人才培訓等經費12千元。</p> <p>(3) 資訊業務經費27,142千元，較上年度增列汰換電腦、伺服器主機及資訊軟體授權等經費4,617千元。</p>
			5	5265201023 營建行政	5,417	5,054	363	<p>1. 本年度預算數5,417千元，包括業務費5,399千元，設備及投資18千元。</p> <p>2. 本年度預算數5,417千元，係辦理各園區開發業務等經費，較上年度增列辦理廠商節水技術輔導等經費363千元。</p>
			6	5265201024 建管行政	13,234	5,824	7,410	<p>1. 本年度預算數13,234千元，包括業務費13,214千元，設備及投資20千元。</p> <p>2. 本年度預算數之內容與上年度之比較如下：</p> <p>(1) 建管規劃管理經費11,028千元，較上年度增列台中特定區計畫實質規劃作業等經費7,383千元。</p> <p>(2) 財產登記與管理經費1,039千元，較上年度增列購置業務巡查用具等經費14千元。</p> <p>(3) 交通規劃管理經費1,167千元，較上年度增列辦理交通安全講習等經費13千元。</p>
			7	5265201026 高等研究園區開發業務	97,849	93,611	4,238	<p>1. 本年度預算數97,849千元，包括人事費77,796千元，業務費19,418千元，設備及投資533千元，獎補助費102千元。</p> <p>2. 本年度預算數之內容與上年度之比較如下：</p>

中部科學工業園區管理局及所屬
歲出機關別預算表

中華民國 105 年度

單位：新臺幣千元

經資門併計

科 目				本年度預算數	上年度預算數	本年度與 上年度比較	說 明	
款	項	目	節					名稱及編號
			8	5265201027 運用資訊與通訊技術 發展智慧園區	12,416	-	12,416	(1)人員維持費77,796千元，較上年度增列撥補勞工退休準備金專戶差額等經費5,565千元。 (2)基本行政工作維持費3,054千元，較上年度減列通訊、油料及辦公場所保險費等1,014千元。 (3)業務推展經費1,873千元，較上年度增列委託辦理專業技術人才培訓等經費13千元。 (4)工商及環安管理經費748千元，較上年度增列購置資訊設備等經費10千元。 (5)園區開發經費428千元，較上年度減列辦理園區土地、建築及聯外交通改善規劃等經費292千元。 (6)公共設施管理經費13,950千元，較上年度減列公共設施維護費等144千元。 1. 本年度預算數12,416千元，全數為業務費。 2. 新增運用資訊與通訊技術(ICT)發展智慧園區計畫，總經費1,413,300千元，中央公務預算負擔1,192,000千元，係由科技部及所屬科學工業園區管理局分年辦理，其中中部科學工業園區管理局及所屬辦理智慧園區建置經費378,320千元，本年度編列第1年經費12,416千元。
		4		5265208100 非營業特種基金	661,514	796,074	-134,560	
		1		5265208120 科學工業園區管理局 作業基金	661,514	796,074	-134,560	本年度預算數661,514千元，係國庫增撥科學工業園區作業基金，較上年度減列134,560千元。
		5		5265209800 第一預備金	1,000	1,000	0	仍照上年度預算數編列。

本 頁 空 白

参、附屬表

**中部科學工業園區管理局及所屬
歲入項目說明提要表**

中華民國105年度

單位：新臺幣千元

來源子目及細目與編號	0465200100 罰金罰鍰及怠金	-0465200101 -罰金罰鍰	預算金額	2,733	承辦單位	環安組,工商組,建管組
------------	-----------------------	----------------------	------	-------	------	-------------

歲 入 項 目 說 明

一、項目內容

1. 園區內廠商違反勞動基準法及職業安全衛生法應繳之罰鍰。
2. 依公司法規定逾期申辦公司變更登記及逾期申報決算者應繳之罰款。
3. 違反建築法相關規定罰鍰。

二、法令依據

1. 勞動基準法。
2. 職業安全衛生法。
3. 公司法第387、438條。
4. 建築法第85至95條。

金 額 及 說 明

款	項	目	節	名 稱	金 額	說 明
2				0400000000 罰款及賠償收入	2,733	
	200			0465200000 中部科學工業園區 管理局及所屬	2,733	
		1		0465200100 罰金罰鍰及怠金	2,733	
			1	0465200101 罰金罰鍰	2,733	1. 園區內廠商違反勞動基準法及職業安全衛生法罰鍰收入2,120千元（20千元/件*31件+60千元/件*25件=2,120千元）。 2. 園區內廠商違反公司法規定之罰款收入10千元（10千元/件*1件=10千元）。 3. 園區內廠商違反建築法規定之罰款收入603千元。

**中部科學工業園區管理局及所屬
歲入項目說明提要表**

中華民國105年度

單位：新臺幣千元

來源子目及細目與編號	0565200100 行政規費收入	-0565200101 -審查費	預算金額	941	承辦單位	環安組
------------	----------------------	---------------------	------	-----	------	-----

歲 入 項 目 說 明

一、項目內容

1. 固定污染源許可審查。
2. 事業廢棄物清理計畫書審查。
3. 水污染防治計畫文件審查。
4. 廠商裝置危險性機械竣工檢查費。

二、法令依據

1. 固定污染源空氣污染防治許可或認可證明文件審查費及證書費收費標準。
2. 事業廢棄物清理計畫書審查費收費標準。
3. 水污染防治各項許可申請收費標準。
4. 職業安全衛生法第16條第3項。

金 額 及 說 明

款	項	目	節	名 稱	金 額	說 明
3				0500000000 規費收入	941	
	161			0565200000 中部科學工業園區 管理局及所屬	941	
		1		0565200100 行政規費收入	941	
			1	0565200101 審查費	941	1. 園區內廠商申請水污染防治措施計畫審查費收入270千元（3.2千元/件*50件+10千元/件*11件=270千元）。 2. 園區內廠商申請固定污染源許可審查費收入452千元（6千元/件*32件+10千元/件*26件=452千元）。 3. 園區內廠商申請事業廢棄物清理計畫書審查費收入120千元（2.5千元/件*48件=120千元）。 4. 園區內廠商裝置危險性機械竣工檢查費收入99千元（2.2千元/件*45件=99千元）。

**中部科學工業園區管理局及所屬
歲入項目說明提要表**

中華民國105年度

單位：新臺幣千元

來源子目及細目與編號	0565200100 行政規費收入	-0565200102 -證照費	預算金額	1,381	承辦單位	環安組,營建組,建管組
------------	----------------------	---------------------	------	-------	------	-------------

歲 入 項 目 說 明

一、項目內容

- 1.核發園區內廠商建造執照規費及使用執照(含變更使用)工本費收入。
- 2.核發園區內廠商專任電氣技術人員執照費收入。
- 3.核發園區內廠商固定污染源許可證及水污染防治許可文件收入。

二、法令依據

- 1.建築法第29條。
- 2.電業規費收費標準第9條。
- 3.固定污染源空氣污染防治許可或認可證明文件審查費及證書費收費標準。
- 4.水污染防治各項許可申請收費標準。

金 額 及 說 明

款	項	目	節	名 稱	金 額	說 明
3				0500000000 規費收入	1,381	
	161			0565200000 中部科學工業園區 管理局及所屬	1,381	
		1		0565200100 行政規費收入	1,381	
			2	0565200102 證照費	1,381	1. 園區內建造執照規費收入1,240千元(建造規費係依工程造價千分之一計收, 預估工程總造價約有1,240,000千元/1,000=1,240千元)。 2. 園區內廠商申請核發固定污染源許可證及水污染防治許可文件證書費收入117千元(0.5千元/件*234件=117千元)。 3. 園區內建築使用執照費收入10千元(0.2千元/張*50張=10千元)。 4. 園區內廠商電氣技術人員執照費收入14千元(新設立登記0.6千元/件*11件+補照及變更登記0.6千元/件*11件+變更登記0.3千元/件*4件=14千元)。

**中部科學工業園區管理局及所屬
歲入項目說明提要表**

中華民國105年度

單位：新臺幣千元

來源子目及細目與編號	0565200100 行政規費收入	-0565200103 -登記費	預算金額	1,324	承辦單位	工商組
------------	----------------------	---------------------	------	-------	------	-----

歲 入 項 目 說 明

一、項目內容

- 1.核發園區廠商公司設立及變更登記收入。
- 2.核發園區廠商工廠設立及變更登記收入。
- 3.核發園區廠商動產擔保交易登記收入。

二、法令依據

- 1.公司法第438條。
- 2.公司登記規費收費準則第4-9條。
- 3.工廠管理輔導法第37條。
- 4.申請工廠設立許可及登記等事項收費標準第2條。
- 5.動產擔保交易法第11條。
- 6.動產擔保交易法施行細則第23條。

金 額 及 說 明

款	項	目	節	名 稱	金 額	說 明
3				0500000000 規費收入	1,324	
	161			0565200000 中部科學工業園區 管理局及所屬	1,324	
		1		0565200100 行政規費收入	1,324	
			3	0565200103 登記費	1,324	1. 園區內廠商辦理公司設立及變更登記費收入1,024千元(1千元/件*1,024件=1,024千元)。 2. 園區內廠商辦理工廠設立及變更登記費收入210千元(3千元/件*70件=210千元)。 3. 園區內廠商辦理動產擔保交易設定及變更登記費收入90千元(0.9千元/件*100件=90千元)。

**中部科學工業園區管理局及所屬
歲入項目說明提要表**

中華民國105年度

單位：新臺幣千元

來源子目及細目與編號	0565200300 使用規費收入	-0565200305 -資料使用費	預算金額	14	承辦單位	工商組
------------	----------------------	-----------------------	------	----	------	-----

歲 入 項 目 說 明

一、項目內容

- 1.核發園區廠商公司登記證明書及抄錄收入。
- 2.核發園區廠商動產擔保登記抄錄收入。

二、法令依據

- 1.公司法第438條。
- 2.公司登記規費收費準則第10-12條。
- 3.動產擔保交易法第11條。
- 4.動產擔保交易法施行細則第23條。

金 額 及 說 明

款	項	目	節	名 稱	金 額	說 明
3				0500000000 規費收入	14	
	161			0565200000 中部科學工業園區 管理局及所屬	14	
		2		0565200300 使用規費收入	14	
			1	0565200305 資料使用費	14	1. 園區廠商辦理公司登記證明書費及抄錄費8千元(0.2千元/件*40件=8千元)。 2. 園區廠商辦理動產擔保抄錄費收入6千元(0.12千元/件*50件=6千元)。

**中部科學工業園區管理局及所屬
歲入項目說明提要表**

中華民國105年度

單位：新臺幣千元

來源子目及細目與編號	0765200100 財產孳息	-0765200101 -利息收入	預算金額	23	承辦單位	秘書室,投資組,國立 中科實驗高級中學
------------	--------------------	----------------------	------	----	------	------------------------

歲 入 項 目 說 明

一、項目內容

1. 保管款利息收入。
2. 高科技設備前瞻技術發展計畫第二期計畫補助款專戶孳息收入。

二、法令依據

1. 財政收支劃分法第27、28條及國有財產法第3條。
2. 高科技設備前瞻技術發展計畫第二期計畫補助實施要點。

金 額 及 說 明

款	項	目	節	名 稱	金 額	說 明
4	211	1	1	0700000000 財產收入	23	本年度預算數係保管款專戶之利息收入及高科技設備前瞻技術發展計畫第二期計畫補助款專戶孳息收入。
				0765200000 中部科學工業園區 管理局及所屬	23	
				0765200100 財產孳息	23	
				0765200101 利息收入	23	

**中部科學工業園區管理局及所屬
歲入項目說明提要表**

中華民國105年度

單位：新臺幣千元

來源子目及細目與編號	1165200100 學雜費收入	預算金額	3,415	承辦單位	國立中科實驗高級中學
------------	---------------------	------	-------	------	------------

歲 入 項 目 說 明

一、項目內容

學生註冊費收入。

二、法令依據

依據「高級中等學校104學年度學費收費數額表」及「教育部主管高級中等學校104學年度雜費及代收代付費(使用費)收費數額表」規定。

金 額 及 說 明

款	項	目	節	名 稱	金 額	說 明
7				1100000000 其他收入	3,415	
	217			1165200000 中部科學工業園區 管理局及所屬	3,415	
			1	1165200100 學雜費收入	3,415	本年度預算數係國立中科實驗高級中學學雜費收入。

**中部科學工業園區管理局及所屬
歲入項目說明提要表**

中華民國105年度

單位：新臺幣千元

來源子目及細目與編號	1165200900 雜項收入	-1165200909 -其他雜項收入	預算金額	89	承辦單位	秘書室,國立中科實驗高級中學
------------	--------------------	------------------------	------	----	------	----------------

歲 入 項 目 說 明

一、項目內容

1. 借用宿舍員工自薪資扣回繳庫數。
2. 招標文件工本費收入。
3. 郵資機使用酬金。

二、法令依據

1. 全國軍公教員工待遇支給要點第四點。
2. 政府採購法第29條、同法施行細則第28條之1。
3. 依據郵政總局「公眾使用郵資機簡則」第3條。

金 額 及 說 明

款	項	目	節	名 稱	金 額	說 明
7				1100000000 其他收入	89	
	217			1165200000 中部科學工業園區 管理局及所屬	89	
			2	1165200900 雜項收入	89	
			2	1165200909 其他雜項收入	89	1. 借用宿舍員工自薪資扣回繳庫數70千元(0.7千元/間*3間*12月+0.6千元/間*1間*12月+0.4千元/間*8間*12月=70千元)。 2. 招標文件工本費收入16千元(0.1千元/件*150件+0.05千元/件*20件=16千元)。 3. 使用郵資機酬金收入3千元(0.25千元/月*12月=3千元)。 。

本 頁 空 白

**中部科學工業園區管理局及所屬
歲出計畫提要及分支計畫概況表**

經資門併計

中華民國105年度

單位：新臺幣千元

工作計畫名稱及編號	5165201100 國立中科實驗高級中學	預算金額	165,811
-----------	-----------------------	------	---------

計畫內容：

1. 解決中科事業單位、投資廠商、政府機關、學術研究機構及歸國學人子女就學之服務性目的。
2. 配合園區發展，執行學校文書、印信、出納、庶務、人事、主計等各項行政業務。
3. 依據高級中等教育法令配合國策，實施課程編制、教材、教法等持續性實驗方案，以發揮多元教育功能。
4. 逐步完成校舍興建工程。

預期成果：

1. 依各項法規規定及時限完成各種行政業務。
2. 由學校負責督導完成教學進度。
3. 提供優良教學環境，提升教育品質。

分支計畫及用途別科目	預算金額	承辦單位	說明
01 人員維持	53,547	國立中科實驗高級中學	辦理本校一般行政業務人員、教學及訓導業務教師與教學行政人員相關待遇經費(高中部教職員46人，技工工友2人)。
0100 人事費	53,547		
0103 法定編制人員待遇	34,381		
0104 約聘僱人員待遇	2,133		
0105 技工及工友待遇	800		
0111 獎金	8,133		
0121 其他給與	448		
0131 加班值班費	1,112		
0143 退休離職儲金	3,301		
0151 保險	3,239		
02 基本行政工作維持	11,637		
0200 業務費	11,048		
0202 水電費	3,750		
0203 通訊費	565		
0215 資訊服務費	534		
0219 其他業務租金	548		
0221 稅捐及規費	1		
0231 保險費	164		
0250 按日按件計資酬金	95		
0271 物品	955		
0279 一般事務費	2,550		
0282 房屋建築養護費	19		
0283 車輛及辦公器具養護費	46		
0284 設施及機械設備養護費	1,405		
0291 國內旅費	324		
0294 運費	20		

**中部科學工業園區管理局及所屬
歲出計畫提要及分支計畫概況表**

經資門併計

中華民國105年度

單位：新臺幣千元

工作計畫名稱及編號	5165201100 國立中科實驗高級中學	預算金額	165,811
分支計畫及用途別科目	預算金額	承辦單位	說 明
0299 特別費	72		出席費20千元(2千元/人次*10人次)、員工教育訓練及各項研習活動講座鐘點費45千元(1.6千元/時*28時)，合計95千元。(0250)
0300 設備及投資	589		8.文具紙張、報章雜誌、辦公桌椅櫥櫃器材及清潔用具等955千元。(0271)
0305 運輸設備費	50		9.印刷、電子保全及庶務雜支等669千元，環境美化、清潔及植栽修剪維護540千元(45千元/月*12月)，健康檢查45千元、駐衛警保全1,200千元(100千元/月*12月)，合計2,454千元。(0279)
0306 資訊軟硬體設備費	60		10.文康活動費96千元(2千元/人*預算員額48人)。(0279)
0319 雜項設備費	479		11.房屋建築養護費19千元。(0282) 12.辦公器具養護費46千元。(0283) 13.電梯保養210千元、飲水機保養及水質檢驗169千元、空調冷氣機保養維護500千元、高壓電設備檢查養護維修54千元、消防檢查及改善120千元、水電發電機保養維護72千元、弱電系統保養維護120千元、燈具風扇維護104千元及其他設施維護56千元，合計1,405千元。(0284) 14.員工國內出差旅費324千元。(0291) 15.贈閱或贈送圖書之相關運費20千元。(0294)
03 教學訓輔業務	9,403	國立中科實驗高級中學	16.特別費按規定標準計列72千元。(0299) 17.小型輕型電動機車1台50千元。(0305) 18.電腦60千元(30千元/台*2台)。(0306) 19.辦公室OA系統120千元、監視器材103千元、飲水機200千元、戶外不鏽鋼環保分類垃圾桶56千元等設備，合計479千元。(0319)
0200 業務費	4,590		1.教職員進修學分費40千元(20千元/人*1人*2學期)。(0201) 2.教職員薦送業務教育訓練費用28千元。(0201)
0201 教育訓練費	68		3.租用車輛供學生代表學校對外活動之租車費40千元。(0219)
0219 其他業務租金	40		4.專題研究、教師專業成長研習、友善校園生活教育、環境衛生教育、服務學習教育、品
0250 按日按件計資酬金	169		
0262 國內組織會費	10		
0271 物品	2,913		

**中部科學工業園區管理局及所屬
歲出計畫提要及分支計畫概況表**

經資門併計

中華民國105年度

單位：新臺幣千元

工作計畫名稱及編號	5165201100 國立中科實驗高級中學	預算金額	165,811
分支計畫及用途別科目	預算金額	承辦單位	說 明
0279 一般事務費	1,103		德教育、法律常識、性別平等、性侵騷擾
0291 國內旅費	287		性霸凌防治等講座鐘點費83千元(1.6千元/時*1*52時)。(0250)
0300 設備及投資	4,484		5.特殊教育個案研討、教師輔導知能研習、個案督導、同儕輔導培訓外聘講師、模擬面試
0306 資訊軟硬體設備費	2,125		外聘講座及升學輔導等講座鐘點費合計86千元(1.6千元/時*54時)。(0250)
0319 雜項設備費	2,359		6.童軍會費6千元、護士公會1千元、臺中市教育會團體會費3千元，合計10千元。(0262)
0400 獎補助費	329		7.課程情境佈置、各學科課程教學材料、專科教室器材等1,150千元。(0271)
0441 對學生之獎助	329		8.環境清潔及衛生醫療耗材140千元、體育器材270千元、訓育活動物品170千元，合計580千元。(0271)
			9.諮商輔導、心理測驗、升學輔導、生涯輔導、生命教育等各項資料表、量表、電腦卡、書籍媒材及用品等47千元。(0271)
			10.資源班教具30千元、心理測驗建置8千元及彩色印表機碳粉匣30千元，合計68千元。(0271)
			11.國中部教室課桌椅350千元、社團教室桌椅90千元、資源班辦公室洽談桌椅及公文櫃30千元，合計470千元。(0271)
			12.電腦教室電腦桌椅及還原卡511千元。(0271)
			13.圖書館期刊訂閱費87千元(58種*1.5千元/年)。(0271)
			14.印刷125千元、競賽獎牌10千元、學生代表學校參加學科能力及科展競賽等活動差旅費30千元，合計165千元。(0279)
			15.學校發行刊物137千元、文宣資料28千元、學生代表學校參加對外比賽或相關活動差旅費227千元、校慶活動85千元、運動會85千元、畢業典禮50千元，合計612千元。(0279)
			16.校園安全、春暉專案、紫錐花、愛滋病、菸害防制宣導、交通安全、防災演練、校外打靶、訓育活動等費用227千元。(0279)

**中部科學工業園區管理局及所屬
歲出計畫提要及分支計畫概況表**

經資門併計

中華民國105年度

單位：新臺幣千元

工作計畫名稱及編號	5165201100 國立中科實驗高級中學	預算金額	165,811
分支計畫及用途別科目	預算金額	承辦單位	說 明
04 教學建築與設備 0300 設備及投資 0302 房屋建築及設備費	91,224 91,224 91,224	國立中科實驗高 級中學	17. 親師座談會、特殊教育研習、升學及輔導活動資料印製等56千元，性別平等教育工作宣印刷費14千元，合計70千元。(0279) 18. 圖書編目加工費15千元、圖書館電子保全14千元，合計29千元。(0279) 19. 教師教學觀摩研習出差及因教學出差等旅費287千元。(0291) 20. 電腦教室：電腦1,050千元(30千元*35臺)，廣播教學系統180千元、L2網管交換器80千元(40千元*2個)，10U機櫃及30KV穩壓器105千元，合計1,415千元。(0306) 21. 教師教學用電腦330千元(30千元/臺*11臺)，印表機80千元(40千元*2臺)，合計410千元。(0306) 22. 行政及教學電腦軟體費用300千元。(0306) 23. 物理、化學、生物專科教室實驗教學基礎設備等1,121千元。(0319) 24. 教室教學投影設備455千元。(0319) 25. 電腦教室高架地板、網路及電源施工等683千元。(0319) 26. 學生社團活動設備50千元、體育運動設備50千元，合計100千元。(0319) 27. 原住民助學金及伙食費168千元(21千元/人*4人*2學期)、住宿費11千元(2.6千元/人*2人*2學期)，合計179千元。(0441) 28. 功勳子女全公費(含主食米)144千元(36千元/人*4人)。(0441) 29. 特殊教育學生獎助學金6千元(6千元/學年*1人)。(0441) 1. 「國立中科實驗高級中學設校計畫」經行政院98年7月22日院臺教字第0980046012號函及教育部98年8月6日部授教中(二)字第0980127871號函核定。「國立中科實驗高級中學設校計畫」修正計畫書經教育部103年12月19日臺教授國字第1030131913號函核定修正。 2. 本案興建高中、國中、國小及幼稚部校舍總

**中部科學工業園區管理局及所屬
歲出計畫提要及分支計畫概況表**

經資門併計

中華民國105年度

單位：新臺幣千元

工作計畫名稱及編號	5165201100 國立中科實驗高級中學	預算金額	165,811
分支計畫及用途別科目	預算金額	承辦單位	說 明
			<p>工程經費1,225,464千元，99年至102年止，已編竣高中部經費791,977千元。</p> <p>3. 國中部校舍新建工程總經費核列192,469千元(其中公共藝術設置費按建築工程預算依文化藝術獎助條例規定提列1%約1,950千元、工程管理費暫按工程預算依中央政府各機關工程管理費支用要點規定計算提列約1,690千元，配合工程實際結算覈實執行)，分3年編列，截至104年止已編列101,245千元，本年度編列91,224千元。(0302)</p>

**中部科學工業園區管理局及所屬
歲出計畫提要及分支計畫概況表**

經資門併計

中華民國105年度

單位：新臺幣千元

工作計畫名稱及編號	5265200100 一般行政	預算金額	195,256
-----------	-----------------	------	---------

計畫內容：

本計畫為配合園區發展，執行文書、印信、出納、庶務、法律事務、研究考核、公共關係、人事、主計及政風等業務。

預期成果：

1. 依規定程序及時限完成文書、印信、出納及庶務採購等業務。
2. 依法律及命令辦理年度歲計、會計業務。
3. 依法律及命令辦理年度人事任免、遷調、考核及訓練等人事管理有關業務。
4. 依法律及命令辦理政風業務。

分支計畫及用途別科目	預算金額	承辦單位	說明
01 人員維持	159,141	人事室	105年執行業務所需之員工相關待遇經費(職員114人,聘用5人,約僱1人,技工工友10人)。
0100 人事費	159,141		
0103 法定編制人員待遇	95,325		
0104 約聘僱人員待遇	3,935		
0105 技工及工友待遇	4,823		
0111 獎金	25,153		
0121 其他給與	2,064		
0131 加班值班費	6,200		
0143 退休離職儲金	9,774		
0151 保險	11,867		
02 基本行政工作維持	36,115	秘書室、主計室	本局秘書室、主計室、人事室及政風室辦理文書、出納、庶務、主計及人事等業務，所需經費包括：
0200 業務費	35,390	、人事室、政風室	
0201 教育訓練費	85		1. 員工業務教育費25千元、訓練費60千元，合計85千元。(0201)
0202 水電費	3,997		2. 辦公大樓所需水費96千元(8千元/月*12月)、電費3,901千元(325.125千元/月*12月)，合計3,997千元。(0202)
0203 通訊費	2,727		3. 處理公務所需郵資840千元(70千元/月*12月)、通訊費1,887千元(157.25千元/月*12月)，合計2,727千元。(0203)
0219 其他業務租金	3,260		4. 其它業務租金3,260千元：(0219)
0221 稅捐及規費	46		(1) 影印機等事務機器租金1,730千元(10.3千元/台*14台*12月)。
0231 保險費	1,576		(2) 公務車輛租金1,530千元(21.25千元/輛*6輛*12月)。
0250 按日按件計資酬金	20		5. 稅捐及規費46千元：(0221)
0251 委辦費	10,124		(1) 公務汽車牌照稅、燃料費計38千元(38千元/輛*1輛)。
0271 物品	787		(2) 機車牌照稅、燃料費計3千元(1千元/輛*
0279 一般事務費	6,187		
0282 房屋建築養護費	313		
0283 車輛及辦公器具養護費	176		
0284 設施及機械設備養護費	4,714		
0291 國內旅費	996		
0294 運費	200		

**中部科學工業園區管理局及所屬
歲出計畫提要及分支計畫概況表**

經資門併計

中華民國105年度

單位：新臺幣千元

工作計畫名稱及編號	5265200100 一般行政	預算金額	195,256
分支計畫及用途別科目	預算金額	承辦單位	說 明
0295 短程車資	24		3輛)。
0299 特別費	158		(3)公務車1輛、機車3輛行照、定檢規費5千元。
0300 設備及投資	665		6.保險費1,576千元:(0231)
0319 雜項設備費	665		(1)火災地震險1,400千元。
0400 獎補助費	60		(2)辦公設施財務保險120千元。
0475 獎勵及慰問	60		(3)公務車輛保險費56千元(公務汽車1輛*50千元+機車3輛*2千元)。
			7.辦理員工講座及消防講習講師鐘點費20千元(1.6千元/小時*13小時)。(0250)
			8.委辦費10,124千元:(0251)
			(1)客服及總機事務工作(含每人制服10千元*2=20千元)932千元(38.83千元/人*2人*12月)。
			(2)駕駛人力1,440千元(40千元/人*3人*12月)。
			(3)文書、事務、帳務及財產管理業務7,752千元(38千元/人*17人*12月)。
			9.物品787千元:(0271)
			(1)公務用文具紙張、環保衛生勞務及用品、會議用品、報章雜誌等費用，合共計552千元。
			(2)政風民意問卷調查及宣導用品等費用78千元。
			(3)汰換辦公用品及桌椅等100千元。
			(4)車輛油料費57千元(油氣兩用車1輛*65公升*12月*25.7元+60公升*12月*18.4元=33千元，機車3輛*26公升*12月*25.7元=24千元)
			10.一般事務費6,187千元:(0279)
			(1)處理公務所需印刷、環境美化、誤餐及其他庶務等雜支計463千元。
			(2)員工自強、文康及慶生等活動260千元(2千元/人*預算員額130人)。
			(3)清潔維護工作2,160千元(180千元/月*12月)。
			(4)辦公保全(24小時2哨及8小時1哨)，計3,192千元(38千元/人*7人*12月)。

**中部科學工業園區管理局及所屬
歲出計畫提要及分支計畫概況表**

經資門併計

中華民國105年度

單位：新臺幣千元

工作計畫名稱及編號	5265200100 一般行政	預算金額	195,256
分支計畫及用途別科目	預算金額	承辦單位	說 明
			<p>(5)員工健康檢查112千元(3.5千元/人*20人+3人(局長及2位副局長)*14千元=112千元)。</p> <p>11.辦公大樓維護修繕費313千元。(0282)</p> <p>12.車輛及辦公器具養護費176千元:(0283)</p> <p>(1)公務汽車養護費滿六年45千元(45千元/輛*1輛)。</p> <p>(2)機車養護費5千元(1.7千元/輛*3輛)。</p> <p>(3)辦公器具養護費126千元。</p> <p>13.辦公大樓設施機械養護費4,714千元:(0284)</p> <p>(1)辦公大樓電氣空調設施機具及相關設備維護保養費用1,116千元。</p> <p>(2)辦公大樓電力、消防、升降機、公共安全安檢，合共計3,598千元。</p> <p>14.國內出差旅費996千元(498人次*2千元/人次)。(0291)</p> <p>15.辦公相關器具運送、通行費、裝卸等費用200千元。(0294)</p> <p>16.短程洽公車資24千元(2千元/月*12月)。(0295)</p> <p>17.首長因公所需特別費158千元。(0299)</p> <p>18.雜項設備665千元:(0319)</p> <p>(1)購置辦公室、會議室、檔案室、採購中心等相關辦公OA設備140千元。</p> <p>(2)傳真機、碎紙機、訂書機、裝訂機、投影機等事務機器260千元。</p> <p>(3)置物櫃等辦公傢俱165千元。</p> <p>(4)空調機械設備100千元。</p> <p>19.本局退休退職人員三節慰問金60千元(6千元/人*10人)。(0475)</p>

**中部科學工業園區管理局及所屬
歲出計畫提要及分支計畫概況表**

經資門併計

中華民國105年度

單位：新臺幣千元

工作計畫名稱及編號	5265201019 企劃行政	預算金額	1,074
-----------	-----------------	------	-------

計畫內容：

1. 辦理園區未來發展策略、營運方向等相關研究計畫，規劃園區未來願景及目標。
2. 強化企劃與考核功能，落實為民服務理念與認知，建構顧客導向的政府服務。
3. 配合園區發展，執行相關法制業務。
4. 定期辦理園區廠商訪視工作，協助解決廠商問題，以提升廠商滿意度。

預期成果：

1. 預期科學園區滿意度達78分。
2. 加速業務革新與工作簡化，可有效提升行政效率。
3. 強化企劃管考作業，提升為民服務效能及作業程序。
4. 規劃園區發展策略，可確實擬定願景並有效達成目標。

分支計畫及用途別科目	預算金額	承辦單位	說明
01 企劃作業	1,074	企劃組企劃科、 管制考核科	辦理園區發展策略之規劃與推動，本局施政計畫之擬訂及概算之研擬綜整、廠商滿意度調查、中科實中相關聯繫業務、財務規劃與作業基金之研擬綜整、資金調度及法制業務等，所需經費包括： 1. 舉辦企劃業務專題演講講師費5千元(1.6千元/時*3小時*1場)、舉辦法制業務講習講師費3千元(1,6千元/時*2小時=3千元)，合計8千元。(0250) 2. 辦理企劃相關文書及事務管理等業務委外人力計1名456千元(38千元*1人*12月)。(0251) 3. 物品178千元:(0271) (1) 辦公所需物品、業務用文具紙張等計8千元。 (2) 圖書室購買期刊報紙及圖書等費用137千元。 (3) 史料館所需物品、佈置等費用計33千元(圖表、相片編製裱褙掛置及佈置物品費用)。 4. 一般事務費116千元:(0279) (1) 編印本局法規彙編70千元(180本*0.389千元)。 (2) 法制業務講習會4千元*1場=4千元。 (3) 法制業務所需軟體資料庫使用費42千元。 5. 國內出差旅運費316千元(158人次*2千元/人次)。(0291)
0200 業務費	1,074		
0250 按日按件計資酬金	8		
0251 委辦費	456		
0271 物品	178		
0279 一般事務費	116		
0291 國內旅費	316		

**中部科學工業園區管理局及所屬
歲出計畫提要及分支計畫概況表**

經資門併計

中華民國105年度

單位：新臺幣千元

工作計畫名稱及編號	5265201020 投資推廣	預算金額	130,941
-----------	-----------------	------	---------

計畫內容：

1. 引進高科技產業，帶動中部地區產業轉型與升級，並形成產業發展之群聚整合效應。
2. 製作多媒體及平面宣傳資料，並於國際性刊物刊登園區形象廣告，提升園區國內外知名度，以吸引高科技產業至園區設廠。
3. 委請國內學術研究及訓練機構辦理多項專業技術訓練，結合園區廠商及國內學術研究機構辦理人才培訓；鼓勵廠商與學術研究機構進行產學合作創新計畫，利用學術研究機構之研發能量，推動科技產業升級。
4. 辦理高科技設備前瞻技術發展計畫第二期計畫，鼓勵科學園區為主的高科技產業設備研發前瞻設備與技術整合，提升國內精密設備廠商技術水準並培育研發人才，執行期間預計自102年1月1日起至105年12月31日止。

預期成果：

1. 預計高科技廠商進駐18家。
2. 整體形象宣傳及企劃，提高園區國際知名度，辦理中科簡訊刊物12期，預計接待國內外訪客3,000人次。
3. 舉辦半導體及精密機械、光電及太陽能、科技經營管理等專業人才培訓計畫，預計培育400人次。
4. 高科技設備前瞻技術發展計畫預計吸引廠商投入1.32億研發經費，衍生國內專利數26件、國外專利數21件、研究報告23篇、研討會論文22篇，培育基礎技術人才298人與高級專業人才197人。

分支計畫及用途別科目	預算金額	承辦單位	說明
01 投資業務	2,845	投資組投資服務科	辦理投資服務相關業務，所需經費包括：
0200 業務費	2,755		1. 按日按件計資酬金1,143千元：(0250)
0250 按日按件計資酬金	1,143		(1) 投資申請案複審會審查委員出席費110千元(2千元/人*5人*11次)、委辦案審查委員出席費12千元(2千元/人次*6人次)，合共計122千元。
0251 委辦費	1,168		(2) 投資申請案審查費690千元(10千元/家*審查單位3家*23件)、辦理園區審議委員會委員審查費331千元(0.69千元/案*審查案8案*15人*4次)，合共計1,021千元。
0279 一般事務費	228		2. 委辦費1,168千元：(0251)
0291 國內旅費	216		(1) 辦理中科園區投資產業分析等周邊產官學研究相關事項經費256千元。
0400 獎補助費	90		(2) 協助投資引進、招商說明會、投資綜合業務等業務委外人力912千元(38千元/人*2人*12月)。
0475 獎勵及慰問	90		3. 一般事務費228千元：(0279)
			(1) 訂購產業情報、產業資訊及相關投資吸引策略資訊費及參加專業研討會等計200千元。
			(2) 與縣市政府或工商策進會等機構合辦招商說明會10千元。
			(3) 辦理高科技產業論壇或研討會18千元。
			4. 國內出差旅費216千元(108人次*2千元/人次)。(0291)
			5. 辦理園區育成中心培育優質廠商獎勵金90千元

**中部科學工業園區管理局及所屬
歲出計畫提要及分支計畫概況表**

經資門併計

中華民國105年度

單位：新臺幣千元

工作計畫名稱及編號	5265201020 投資推廣	預算金額	130,941
分支計畫及用途別科目	預算金額	承辦單位	說 明
02 業務推展	7,835	投資組業務推展	元。(0475)
0200 業務費	7,645	科	爲我國國際形象及知名度，行銷中科，辦理敦親睦鄰，建立公共關係，並接待來訪貴賓及國內外廠商，提供園區訪客諮詢以及接待服務等業務，所需經費包括：
0203 通訊費	118		1.通訊費118千元:(0203)
0250 按日按件計資酬金	290		(1)中科簡訊及業務用郵寄費40千元。
0251 委辦費	4,062		(2)聯繫國內外科技組織及姐妹園區業務用郵電及電話費78千元。
0261 國際組織會費	165		2.按日按件計資酬金290千元:(0250)
0262 國內組織會費	80		(1)委辦案審查委員出席費20千元(2千元/人次*10人次)。
0271 物品	15		(2)中科簡訊稿費270千元(22.5千元/月*12月)。
0279 一般事務費	2,022		3.委辦費4,062千元：(0251)
0291 國內旅費	240		(1)委託辦理園區訪客接待服務費用1,500千元。
0292 大陸地區旅費	169		(2)辦理園區週年慶活動費用506千元。
0293 國外旅費	484		(3)委託辦理本局編印中科簡訊、電子報等服務費用1,600千元。
0300 設備及投資	142		(4)協助業務推展、媒體公共關係行銷委外人力456千元(38千元/人*1人*12月)。
0306 資訊軟硬體設備費	95		4.繳納AURP、IASP及ASPA國際組織年費165千元。(0261)
0319 雜項設備費	47		5.繳納中華工商協進會等國內科技組織年費80千元。(0262)
0400 獎補助費	48		6.業務用文具紙張及用品15千元。(0271)
0437 對國內團體之捐助	48		7.一般事務費2,022千元:(0279)
			(1)多媒體及平面宣傳資料419千元。
			(2)辦理園區週年慶活動雜支費用100千元。
			(3)業務用紀念品、禮品及宣傳品製作費760千元。
			(4)業務需要接待之公務便餐443千元。
			(5)辦理敦親睦鄰活動及相關費用300千元。
			8.國內出差旅費240千元(120人次*2千元/人次)。(0291)
			9.參訪大陸高科技園區及招商事宜169千元(2人6天)。(0292)

**中部科學工業園區管理局及所屬
歲出計畫提要及分支計畫概況表**

經資門併計

中華民國105年度

單位：新臺幣千元

工作計畫名稱及編號	5265201020 投資推廣	預算金額	130,941
分支計畫及用途別科目	預算金額	承辦單位	說 明
03 產學研發	39,019	投資組產學研發	10. 國外旅費484千元:(0293) (1)參加亞洲地區科學園區協會組織舉辦之活動包括年會、理事會、領袖會議暨商務洽談353千元(2人8天)。 (2)參加姊妹園區邀約之展會活動及研討會131千元(2人5天)。
0200 業務費	6,926	科	11. 本局辦理形象塑造所需資訊設備費95千元。(0306) 12. 本局辦理訪客接待所需設備設施及攝錄影設備47千元。(0319) 13. 補助政府立案核准之國內民間社團及財團法人(含政黨、學術團體、文化公益事業機構等)辦理與園區相關之敦親睦鄰活動等費用48千元。(0437)
0250 按日按件計資酬金	24		辦理創新技術研發獎助、人才培育及產學合作等相關業務,所需經費包括: 1. 委辦案審查委員出席費24千元(2千元/人次*12人次)。(0250)
0251 委辦費	6,475		2. 委辦費6,475千元:(0251)
0262 國內組織會費	50		(1)園區廠商光電技術、精密機械、半導體技術、生物技術、數位及通訊、電腦3C整合應用人才委外培訓費2,275千元。
0279 一般事務費	59		(2)辦理技專院校及大學人才培育補助課程籌辦費1,400千元。
0291 國內旅費	318		(3)科學工業園區研發精進產學合作計畫委辦費2,800千元。
0400 獎補助費	32,093		3. 繳納國內科技組織團體會費50千元。(0262)
0432 對特種基金之補助	4,270		4. 一般事務費59千元:(0279)
0437 對國內團體之捐助	16,083		(1)辦理創新產品獎、研發成效獎及高科技設備研發成果發表會與研討會計39千元。
0438 對私校之獎助	11,140		(2)海外高科技人才延攬業務宣導等相關經費計10千元。
0475 獎勵及慰問	600		(3)業務用印刷、誤餐費、雜支等計10千元。
			5. 國內旅費318千元:(0291) (1)員工國內出差旅費288千元(144人次*2千元/人次)。

**中部科學工業園區管理局及所屬
歲出計畫提要及分支計畫概況表**

經資門併計

中華民國105年度

單位：新臺幣千元

工作計畫名稱及編號	5265201020 投資推廣	預算金額	130,941
分支計畫及用途別科目	預算金額	承辦單位	說 明
04 高科技設備前瞻技術發展計畫 0200 業務費 0251 委辦費 0400 獎補助費 0437 對國內團體之捐助	80,225 10,672 10,672 69,553 69,553	投資組產學研發 科	(2)創新技術產學研發申請案審查委員交通費30千元。 6.對特種基金之補助4,270千元:(0432) (1)補助公立學校辦理科學園區人才培育補助計畫1,900千元。 (2)補助公立學校辦理科學工業園區研發精進產學合作計畫2,370千元。 7.補助國內民間團體辦理科學工業園區研發精進產學合作計畫16,083千元。(0437) 8.對私校之獎助11,140千元:(0438) (1)補助私立學校辦理科學園區人才培育補助計畫6,400千元。 (2)補助私立學校辦理科學工業園區研發精進產學合作計畫4,740千元。 9.創新產品獎及研發成效獎5-8件獎勵金計600千元。(0475) 為鼓勵科學園區為主的高科技產業設備研發前瞻設備與技術整合，提升國內精密設備廠商技術水準並培育研發人才，本局於102年~105年辦理高科技設備前瞻技術發展計畫第二期計畫，計畫相關經費持續爭取中，102~105年度預計編列經費400,000千元，本年度編列80,225千元。 1.委託辦理高科技設備前瞻技術發展計畫專案計畫辦公室費10,672千元。(0251) 2.對國內團體之捐助69,553千元:(0437) (1)補助前瞻性材料設備、關鍵零組件及關鍵性技術研發計畫1-2案10,580千元。 (2)補助前瞻性製程設備、關鍵零組件及關鍵性技術研發計畫4-5案30,804千元。 (3)補助前瞻性封裝設備、關鍵零組件及關鍵性技術研發計畫1案9,344千元。 (4)補助前瞻性測試設備、關鍵零組件及關鍵性技術研發計畫1-3案18,825千元。
05 科學園區創新創業場域及服務推動計畫 0200 業務費 0202 水電費	1,017 882 50	投資組投資服務 科	配合科技部推動創新到創業激勵計畫，著眼於創意概念化及原型(prototype)發展，促成商品化與事業化發展機會，引入市場導向與獲利為主體的運作模式，擴大吸引與建構早期天使

**中部科學工業園區管理局及所屬
歲出計畫提要及分支計畫概況表**

經資門併計

中華民國105年度

單位：新臺幣千元

工作計畫名稱及編號	5265201020 投資推廣	預算金額	130,941
分支計畫及用途別科目	預算金額	承辦單位	說 明
0203 通訊費	50		投資的國際網絡，與既有育成中心輔導萌芽與新創事業進行對接，加速推動園區成爲區域創新的驅動角色，所需經費包括： 1.計畫場所水費15千元、電費35千元，合計50千元。(0202) 2.網路通訊費35千元、郵電雜支15千元，合計50千元。(0203) 3.專家會議委員出席費12千元(2千元/人*6人)。(0250) 4.創新創業團隊委外輔導計畫案582千元。(0251) 5.業務用文具紙張及用品20千元。(0271) 6.配合創業團隊訂購產業情報、參加專業研討會及公務便餐等雜項費用計120千元。(0279) 7.國內出差旅費48千元(24人次*2千元/人次)。(0291) 8.創業團隊購置資訊硬體設備費57千元，軟體設備費28千元，合計85千元。(0306) 9.購置創新創業團隊所需事務機器及置物櫃等相關設備50千元。(0319)
0250 按日按件計資酬金	12		
0251 委辦費	582		
0271 物品	20		
0279 一般事務費	120		
0291 國內旅費	48		
0300 設備及投資	135		
0306 資訊軟硬體設備費	85		
0319 雜項設備費	50		

**中部科學工業園區管理局及所屬
歲出計畫提要及分支計畫概況表**

經資門併計

中華民國105年度

單位：新臺幣千元

工作計畫名稱及編號	5265201021 環安行政	預算金額	8,563
-----------	-----------------	------	-------

計畫內容：

1. 督導事業單位落實勞工法令，提供法令諮詢，促進勞資關係和諧。
2. 推動園區勞工福利及就業等服務，提昇勞動素質。
3. 加強勞動檢查，辦理工安宣導，預防職業災害發生。
4. 積極推動職業安全衛生促進計畫，協助事業單位強化自主管理機制，落實自主檢查，建構職業安全衛生管理系統。
5. 辦理廠商固定污染源許可、水污染防治措施計畫、排放許可證、事業廢棄物清理計畫書及再利用審查，污染總量管制及事業污染防制設施輔導查核等工作。
6. 辦理園區災害防救、民防組訓演習、園區安全維護督導、軍警政協調、分支單位座談會及維安執行小組會議事項。
7. 辦理民防教育宣導、民防組訓演習、園區災害防救作業手冊編修、園區安全防護設備維護。

預期成果：

1. 依據勞動基準法及性別工作平等法等相關法規，輔導事業單位依法辦理提撥勞工退休金、召開勞資會議、訂定工作規劃、職工福利、性別工作平等措施，並結合其他單位辦理勞工福利及就業活動計6場次；推動職場健康促進計畫及輔導園區員工診所營運。
2. 依據職業安全衛生法相關法規，實施勞動檢查100家廠次，並舉辦工安環保月系列活動。
3. 依據空氣污染防製法、水污染防治法及廢棄物清理法等相關法規，辦理事業污染排放總量管制及各項環保許可文件及污染防治計畫書審查、污染防制巡查輔導作業等計200件。
4. 定期辦理民防或防災訓練演習，藉以提升廠商自衛自救功能。

分支計畫及用途別科目	預算金額	承辦單位	說明
01 勞工業務	741	環安組勞工行政	辦理勞工行政、勞工福利及勞資關係促進等業務，所需經費包括： 1. 業務用郵電雜支1千元。(0203) 2. 性別工作平等、模範勞工審查、各項勞工文康育樂活動評審、勞資爭議案件等審查外聘審查委員出席費34千元(2千元/人次*17人次)及審查費10千元(按件計酬0.7千元/件*10件+按字計酬1千元/件*3件)。(0250) 3. 辦理園區就業博覽徵才活動、模範勞工表揚、中科電影院、五一勞動節慶祝活動、中科盃球類競賽、勞工藝文講座等相關活動358千元。(0279) 4. 員工國內出差旅費240千元(120人次*2千元/人次)。(0291) 5. 對國內團體之捐助48千元:(0437) (1)提供托兒設施及措施補助20千元。 (2)補助與科學工業業務相關並經主管機關核准立案登記之職業團體，推動園區公益及勞工相關法令宣導活動28千元。 6. 園區優良保全表揚獎勵金40千元。(0475) 7. 提供性別工作平等訴訟補助10千元。(0476)
0200 業務費	643	科	
0203 通訊費	1		
0250 按日按件計資酬金	44		
0279 一般事務費	358		
0291 國內旅費	240		
0400 獎補助費	98		
0437 對國內團體之捐助	48		
0475 獎勵及慰問	40		
0476 其他補助及捐助	10		
02 勞動檢查	1,120	環安組勞動檢查	辦理園區勞動檢查、職業安全衛生業務，所需經費包括： 1. 員工業務教育費8千元、訓練費8千元，合計16千元。(0201) 2. 通訊費128千元:(0203)
0200 業務費	1,076	科	
0201 教育訓練費	16		
0203 通訊費	128		

**中部科學工業園區管理局及所屬
歲出計畫提要及分支計畫概況表**

經資門併計

中華民國105年度

單位：新臺幣千元

工作計畫名稱及編號	5265201021 環安行政	預算金額	8,563
分支計畫及用途別科目	預算金額	承辦單位	說 明
0221 稅捐及規費	9		(1)業務用郵電雜支14千元。
0231 保險費	10		(2)衛星電話月租費18千元(1.5千元/月*12月)；台中園區及虎尾園區地震儀簡訊門號月租費24千元(2千元/月*12月)。
0250 按日按件計資酬金	169		(3)行動辦公室上網服務功能月租費72千元(6千元/月*12月)。
0251 委辦費	441		3.稅捐及規費9千元:(0221)
0271 物品	65		(1)無線電台執照申請費1千元(0.5千元/台*2台)。
0279 一般事務費	12		(2)手提無線電機執照申請8千元(0.5千元/台*15台)。
0284 設施及機械設備養護費	10		4.辦理職業安全相關宣導(工安環保月、健康促進等)活動保險費10千元。(0231)
0291 國內旅費	216		5.按日按件計資酬金169千元:(0250)
0300 設備及投資	28		(1)危險性機械設備、危險性工作場所、災害防救輔導等審查專家出席費94千元(47人次*2千元/人次)。
0304 機械設備費	28		(2)辦理職業安全衛生宣導會及工安環保月等活動講師鐘點費24千元(1.6千元/小時*15小時)。
0400 獎補助費	16		(3)危險性機械設備及危險性工作場所等審查專家審查費51千元(按字計酬3.4千元/件*15件)。
0475 獎勵及慰問	16		6.委辦費441千元：(0251)
			(1)辦理園區工安環保月系列活動計畫241千元。
			(2)辦理園區職業安全衛生管理輔導計畫200千元。
			7.物品65千元：(0271)
			(1)業務用圖書及文具紙張等費用10千元。
			(2)緊急應變及安衛檢查用物品(工作服、防護衣、防護具)55千元。
			8.辦理職業安全衛生宣導會及工安環保月等活動費用12千元。(0279)
			9.職業安全衛生儀器設備養護費10千元。(0284)
			10.員工國內出差旅費216千元(108人次*2千元/人次)。(0291)

**中部科學工業園區管理局及所屬
歲出計畫提要及分支計畫概況表**

經資門併計

中華民國105年度

單位：新臺幣千元

工作計畫名稱及編號	5265201021 環安行政	預算金額	8,563
分支計畫及用途別科目	預算金額	承辦單位	說 明
03 環境保護	6,702	環安組環境保護	11. 職業安全衛生檢查用儀器設備28千元。(0304)
0200 業務費	6,472	科	12. 園區職業安全衛生優良人員選拔表揚獎金16千元。(0475)
0201 教育訓練費	10		辦理園區環境保護業務，所需經費包括： 1. 員工業務教育費5千元、訓練費5千元，合計10千元。(0201)
0203 通訊費	2		2. 業務用郵電雜支2千元。(0203)
0250 按日按件計資酬金	10		3. 按日按件計資酬金10千元：(0250)
0251 委辦費	6,071		(1) 法律諮詢顧問費2千元(2千元/案*1案)。 (2) 環保業務專家學者出席費2千元(2千元/人次*1人次)。
0271 物品	25		(3) 環保業務專家學者審查費6千元(按字計酬0.7千元/件*9件)。
0291 國內旅費	354		4. 委託辦理環保許可審查、污染總量管制及環境管理相關計畫6,071千元。(0251)
0400 獎補助費	230		5. 環保稽查用物品25千元。(0271)
0437 對國內團體之捐助	214		6. 員工國內出差旅費354千元(177人次*2千元/人次)。(0291)
0475 獎勵及慰問	16		7. 補助與環境保護或環境工程相關之學會或協會等團體辦理學術研討會、教育宣導或環保論壇活動等費用214千元。(0437)
			8. 園區環保優良人員表揚獎金16千元。(0475)

**中部科學工業園區管理局及所屬
歲出計畫提要及分支計畫概況表**

經資門併計

中華民國105年度

單位：新臺幣千元

工作計畫名稱及編號	5265201022 工商行政	預算金額	28,165
-----------	-----------------	------	--------

計畫內容：

1. 園區事業及園區內其他事業公司與工廠登記事項。
2. 園區公司動產擔保交易、信託佔有之登記證明事項及減免稅捐證明之核發事項。
3. 園區事業營運調查、統計分析及財務報表查核分析。
4. 外籍專門性技術性人員聘僱核辦。
5. 園區文化遺址發掘、搶救、保護與管理。
6. 辦理園區工商服務業入區營運之審議與輔導管理及分支單位座談會事項。
7. 辦理貿易、進出口簽證、產地證明簽發、精密設備機邊驗放及戰略性高科技貨品進出口管制及物流業相關業務。
8. 辦理園區事業管理費收取、審查、催收業務，及貿易、保稅、營業額、管理費統計分析與貿易、保稅、園區事業管理費收取法規之研擬及修正。
9. 辦理生產性物品出區單證印鑑、保稅品出區展示、修理、委受託加工、保稅品報廢監毀相關業務。
10. 辦理園區通關係統業務面需求之規劃整合。
11. 園區儲運業務之管理。
12. 園區資訊系統管理、設備維護等業務。

預期成果：

1. 健全單一窗口機制提昇服務效率。
2. 查核園區廠商之財務報表及提供財稅諮詢服務。
3. 定期辦理園區廠商之經營概況調查及相關工廠調查，確實掌握工廠運作狀況。
4. 定期辦理貿易、保稅、營業額、管理費統計分析，確實掌握園區事業營運狀況。
5. 加速通關業務革新與工作簡化，可有效提升行政效率。

分支計畫及用途別科目	預算金額	承辦單位	說明
01 工商管理	771	工商組工商服務	辦理園區事業工商登記、營運輔導與管理、財務狀況之查核，園區事業減免稅捐相關證明之核發、外籍聘僱申辦、西大墩窯養護及二林園區文化遺址養護、園區服務業經營輔導等業務，所需經費包括： 1. 員工業務教育費1千元、訓練費1千元，合計2千元。(0201) 2. 業務用郵電1千元。(0203) 3. 辦理西大墩窯及二林園區出土文物保險續保9千元。(0231) 4. 按日按件計資酬金46千元：(0250) (1) 法律諮詢費25千元(12.5千元*2案)。 (2) 舉辦產業創新條例、公司法規、財務決算書表申報、財務會計準則公報、稅務、工廠登記法規及工廠校正等講習講師費21千元(1.6千元/小時*13小時)。 5. 辦理工商服務業務委外人力1名456千元(38千元/人*1人*12月)。(0251) 6. 工商服務用圖書及文具紙張1千元。(0271) 7. 一般事務費145千元：(0279) (1) 舉辦產業創新條例、公司法規、財務決算書表申報、財務會計準則公報、稅務、工廠登記法規及工廠校正講習25千元(
0200 業務費	771	科	
0201 教育訓練費	2		
0203 通訊費	1		
0231 保險費	9		
0250 按日按件計資酬金	46		
0251 委辦費	456		
0271 物品	1		
0279 一般事務費	145		
0284 設施及機械設備養護費	11		
0291 國內旅費	100		

**中部科學工業園區管理局及所屬
歲出計畫提要及分支計畫概況表**

經資門併計

中華民國105年度

單位：新臺幣千元

工作計畫名稱及編號	5265201022 工商行政	預算金額	28,165
分支計畫及用途別科目	預算金額	承辦單位	說 明
02 外貿保稅	252	工商組外貿保稅	3.5千元/場*7場)。 (2)舉辦園區工商服務業座談會及業務宣導費等120千元。
0200 業務費	252	科	8. 西大墩窯及二林園區文化遺址養護工作11千元。(0284) 9. 國內旅費100千元：(0291) (1)員工國內出差旅費96千元(48人次*2千元/人次)。 (2)工商講習會講師交通費4千元。
0250 按日按件計資酬金	8		辦理園區外貿保稅服務等業務，所需經費包括： 1. 辦理倉儲物流中心評估作業外聘委員出席費8千元(4人次*2千元/人次)。(0250)
0251 委辦費	96		2. 園區廠商外貿通關及保稅人才培訓費96千元。(0251)
0271 物品	2		3. 外貿保稅業務用圖書及文具紙張2千元。(0271)
0279 一般事務費	23		4. 辦理園區外貿通關經營策略及業務革新研習經費計23千元。(0279)
0291 國內旅費	123		5. 國內旅費123千元：(0291) (1)員工國內出差旅費118千元(59人次*2千元/人次)。 (2)辦理倉儲物流中心評估作業外聘委員交通費5千元。
03 資訊業務	27,142	工商組	辦理資訊系統建立與網路管理、設備維護等相關業務，所需經費包括：
0200 業務費	22,116		1. 員工業務教育費50千元。(0201)
0201 教育訓練費	50		2. 資訊專線月租費216千元(18千元/月*12月)。(0203)
0203 通訊費	216		3. 資訊服務費20,851千元：(0215)
0215 資訊服務費	20,851		(1)資訊服務委外(含資訊系統維護)15,100千元。
0250 按日按件計資酬金	8		(2)科技部等機關共用性系統平台維護(新聞剪影、共用性公文系統客服及維護、共用平台維運、內部資訊入口網、監控系統、共用性資訊系統第一、二期維運、共用性硬體維運、G2B交換平台維護費)分攤費5,751千元。
0251 委辦費	456		
0271 物品	469		
0279 一般事務費	10		
0291 國內旅費	56		
0300 設備及投資	5,026		
0306 資訊軟硬體設備費	5,026		

**中部科學工業園區管理局及所屬
歲出計畫提要及分支計畫概況表**

經資門併計

中華民國105年度

單位：新臺幣千元

工作計畫名稱及編號	5265201022 工商行政	預算金額	28,165
分支計畫及用途別科目	預算金額	承辦單位	說 明
			4. 資訊評選委員出席費8千元(4人次*2千元/人次)。(0250) 5. 辦理資訊業務之委外人力1名456千元(38千元/人*1人*12月)。(0251) 6. 隨身碟、空白光碟片、資訊耗材報表紙、碳粉匣、墨水匣、資訊書刊雜誌等，合共計469千元。(0271) 7. 業務用印刷、研討會之誤餐費、雜支等計10千元。(0279) 8. 國內出差旅費56千元(28人次*2千元/人次)。(0291) 9. 資訊軟硬體設備費5,026千元:(0306) (1) 配合作業系統升級更換個人電腦(含螢幕)1,064千元(28千元/台*38台)，更換伺服器主機6部計1,032千元，合計汰換硬體設備2,096千元。 (2) 資訊軟體授權及WIN SERVER 2003終止支援，汰換軟體設備2,930千元。

**中部科學工業園區管理局及所屬
歲出計畫提要及分支計畫概況表**

經資門併計

中華民國105年度

單位：新臺幣千元

工作計畫名稱及編號	5265201023 營建行政	預算金額	5,417
-----------	-----------------	------	-------

計畫內容：

1. 辦理中科園區廠商節水、電力安全技術輔導。
2. 辦理各項工程事務用文具、紙張、郵電、印刷及員工專業訓練、研討、出差、考察等。

預期成果：

1. 提升中科園區廠商節水效能及用電安全。
2. 提升營建行政管理效率，如期完成各項公共工程建設，提供良好的產業園區環境。

分支計畫及用途別科目	預算金額	承辦單位	說明
01 營建工程管理	5,417	營建組建築工程	辦理園區公共設施開發及維護等營建管理業務
0200 業務費	5,399	科、土木工程科	，所需經費包括：
0201 教育訓練費	72	、養護工程科	1. 員工業務教育費36千元、訓練費36千元，合計72千元。(0201)
0221 稅捐及規費	21		2. 稅捐及規費21千元:(0221)
0231 保險費	25		(1) 公務汽車1輛牌照稅及燃料稅20千元。
0250 按日按件計資酬金	104		(2) 公務車1輛行照及定檢規費1千元。
0251 委辦費	4,564		3. 公務汽車保險費25千元(1輛*25千元)。(0231)
0271 物品	48		4. 按日按件計資酬金104千元:(0250)
0279 一般事務費	110		(1) 法律諮詢顧問費70千元(35千元/案*2案)。
0283 車輛及辦公器具養護費	49		(2) 評審委員出席費18千元(2千元*3人*3次)。
0291 國內旅費	406		(3) 舉辦營建工程安全衛生、施工品質、管理及文化藝術等相關講習、研討會講座鐘點費16千元(1.6千元/時*10時)。
0300 設備及投資	18		5. 委辦費4,564千元:(0251)
0319 雜項設備費	18		(1) 配合園區開發，辦理營建管理相關行政業務等委外人力3,192千元(38千元/人*7人*12月)。
			(2) 委託辦理廠商節水技術輔導1,000千元。
			(3) 委託辦理廠商電力安全技術輔導372千元。
			6. 物品48千元:(0271)
			(1) 業務用文具、工具及用品、紙張及營建相關書籍雜誌費4千元。
			(2) 業務用安全鞋、反光背心等工地現勘用品3千元。
			(3) 公務車油料費41千元(公務車1輛*132公升*12月*25.7元)。
			7. 一般事務費110千元:(0279)
			(1) 業務用印刷、影印、圖簿文件曬圖費、拍照用印刷及沖刷費4千元。
			(2) 辦理園區工地安全衛生、施工品質管理

**中部科學工業園區管理局及所屬
歲出計畫提要及分支計畫概況表**

經資門併計

中華民國105年度

單位：新臺幣千元

工作計畫名稱及編號	5265201023 營建行政	預算金額	5,417
分支計畫及用途別科目	預算金額	承辦單位	說 明
			<p>相關講習或研討會，辦理水、電、天然氣供應協調及緊急聯繫等業務相關費用10千元。</p> <p>(3)辦理園區綠美化景觀競賽活動業務相關費用96千元。</p> <p>8.公務汽車養護費滿6年49千元(49千元/輛*1輛)。(0283)</p> <p>9.國內出差旅費406千元:(0291)</p> <p>(1)員工國內出差旅費396千元(198人次*2千元/人次)。</p> <p>(2)辦理技術服務評選等專家學者交通費10千元。</p> <p>10.營建工程管理業務用設備18千元。(0319)</p>

**中部科學工業園區管理局及所屬
歲出計畫提要及分支計畫概況表**

經資門併計

中華民國105年度

單位：新臺幣千元

工作計畫名稱及編號	5265201024 建管行政	預算金額	13,234
-----------	-----------------	------	--------

計畫內容：

1. 辦理園區土地及廠房等不動產管理。
2. 辦理園區都市計畫及土地使用規劃業務。
3. 辦理台中、虎尾、后里及二林園區之建築管理。
4. 辦理園區開發及營運管理事項。

預期成果：

1. 管理園區土地與建築物，保障本局之產權完整與收益。
2. 園區暨其他土地使用更新及發展規劃事宜。
3. 依法辦理供公眾使用建築物安檢。
4. 順利推動建管相關業務。
5. 提供園區廠商營運服務。

分支計畫及用途別科目	預算金額	承辦單位	說 明
01 建管規劃管理	11,028	建管組規劃建管	辦理園區建管規劃管理等相關業務，所需經費包括： 1. 員工業務教育費8千元、訓練費10千元，合計18千元。(0201) 2. 業務用郵電雜支費6千元。(0203) 3. 建管資訊及維護系統操作550千元。(0215) 4. 按日按件計資酬金380千元：(0250) (1) 因應環保團體對於園區發展關注引起相關議題編列規劃技師、律師諮詢顧問費200千元(100千元/案*2案)。 (2) 加強山坡地雜項執照審查及建築許可預審專家學者出席費80千元(2千元/人次*40人次)。 (3) 升降設備委託複檢100千元(0.8千元/件*125件)。 5. 委辦費9,446千元：(0251) (1) 行政事務文書及協助園區建築管理事務人員456千元(38千元/人*1人*12月)。 (2) 綠建築審查委託外審費100千元。 (3) 建管研討會50千元。 (4) 台中特定區計畫實質規劃作業相關代辦費，依合約事項所需支應經費編列8,140千元。 (5) 辦理園區及周邊地區規劃作業所需經費600千元。 (6) 辦理園區建物公共安全檢查申報複查費用100千元。 6. 業務用文具紙張、購置建管相關專業書籍資料及建管業務現勘或會議所需用具或防護配備等相關費用20千元。(0271) 7. 一般事務費50千元：(0279) (1) 業務用印刷、圖簿文件曬圖費20千元。 (2) 辦理業務相關會議及現勘誤餐費30千元
0200 業務費	11,028	科	
0201 教育訓練費	18		
0203 通訊費	6		
0215 資訊服務費	550		
0250 按日按件計資酬金	380		
0251 委辦費	9,446		
0271 物品	20		
0279 一般事務費	50		
0291 國內旅費	558		

**中部科學工業園區管理局及所屬
歲出計畫提要及分支計畫概況表**

經資門併計

中華民國105年度

單位：新臺幣千元

工作計畫名稱及編號	5265201024 建管行政	預算金額	13,234
分支計畫及用途別科目	預算金額	承辦單位	說 明
02 財產登記與管理	1,039	建管組地政租賃科	8. 國內出差旅費558千元(279人次*2千元/人次)。(0291)
0200 業務費	1,019		辦理園區財產登記等相關業務，所需經費包括：
0201 教育訓練費	18		1. 員工業務教育費8千元、訓練費10千元，合計18千元。(0201)
0251 委辦費	456		2. 協助處理行政事務及園區土地租賃及財產管理人員456千元(38千元/人*1人*12月)。(0251)
0271 物品	45		3. 業務用文具紙張、訂購地政相關專業書籍及資料，及因應業務需要之防護用品等相關費用約需45千元。(0271)
0279 一般事務費	52		4. 一般事務費52千元：(0279)
0291 國內旅費	448		(1) 業務用印刷、圖簿文件曬圖費15千元。
0300 設備及投資	20		(2) 辦理業務相關會議及現勘誤餐費37千元。
0319 雜項設備費	20		5. 國內出差旅費448千元(224人次*2千元/人次)。(0291)
03 交通規劃管理	1,167		建管組交通規劃科
0200 業務費	1,167	辦理園區交通規劃管理等相關業務，所需經費包括：	
0201 教育訓練費	18	1. 員工業務教育費8千元、訓練費10千元，合計18千元。(0201)	
0203 通訊費	4	2. 業務用郵電4千元。(0203)	
0250 按日按件計資酬金	110	3. 按日按件計資酬金110千元：(0250)	
0251 委辦費	456	(1) 法律諮詢顧問費100千元。	
0271 物品	35	(2) 辦理交通安全講習講師費10千元(1.6千元/時*3小時*2次)。	
0279 一般事務費	98	4. 行政事務及協助園區交通規劃雜項事務等業務人員456千元(38千元/人*1人*12月)。(0279)	
0291 國內旅費	446	5. 業務用文具紙張、訂購土地使用或交通規劃等相關專業書籍及資料相關費用、交通現況相關調查及防護用品配備等費用35千元。(0291)	
		6. 一般事務費98千元：(0279)	

**中部科學工業園區管理局及所屬
歲出計畫提要及分支計畫概況表**

經資門併計

中華民國105年度

單位：新臺幣千元

工作計畫名稱及編號	5265201024 建管行政	預算金額	13,234
分支計畫及用途別科目	預算金額	承辦單位	說 明
			(1)業務用印刷、圖簿文件曬圖費8千元。 (2)辦理交通安全講習及交通改善座談會等業務相關費用50千元。 (3)辦理業務相關會議或現勘誤餐費40千元。 。 7. 國內出差旅費446千元(223人次*2千元/人次)。(0291)

**中部科學工業園區管理局及所屬
歲出計畫提要及分支計畫概況表**

經資門併計

中華民國105年度

單位：新臺幣千元

工作計畫名稱及編號	5265201026 高等研究園區開發業務	預算金額	97,849
-----------	-----------------------	------	--------

計畫內容：

1. 辦理園區投資與研究機構之引進及審查、科技人才培訓、研發獎助、資訊業務管理及維護。
2. 辦理勞工行政、勞動檢查及環境保護相關業務，輔導事業單位依法辦理提撥勞工退休金、訂定職工福利等措施，實施勞動檢查，執行環境品質監測、污染排放總量管制及各項環保許可文件審查。
3. 辦理公司及園區事業登記，設備投資抵減審核、動產抵押信託佔有登記、工商服務業入區作業登記。
4. 辦理園區安全防護推動、執行與訓練業務。
5. 辦理園區土地使用更新、發展規劃及相關營建行政業務。
6. 辦理研考業務與園區發展政策、策略及法制業務之規劃及推動。

預期成果：

1. 藉由本計畫之具體推動，提供研發單位進駐進行前端研發，帶動國內高科技研發競爭力，落實馬總統「愛台十二建設」政策，並引進具前瞻性的研發單位進駐，期使中興新村風華再現，重現昔日省府時代的輝煌。
2. 本園區之再利用將可大幅提昇中部地區的經濟發展，帶動房地產市場品質之提升，可提供優質而國際化的研發環境，並將提供大學、研究機構、私人企業的技術交流與合作平台，促成高等學術與創新研發結合，成為創造知識情報群聚交流場域，形成台灣強而有力的研發引擎。

分支計畫及用途別科目	預算金額	承辦單位	說明
01 人員維持	77,796	人事室	1. 105年執行業務所需之員工相關待遇經費(職員16人，聘用2人、僱用10人，技工工友51人)。 2. 清潔隊隊員及清潔車駕駛清潔獎金1,824千元。 3. 配合104年2月4日勞動基準法第56條修正，105年度退休離職儲金另編列撥補勞工退休準備金專戶差額7,107千元。
0100 人事費	77,796		
0103 法定編制人員待遇	10,001		
0104 約聘僱人員待遇	6,598		
0105 技工及工友待遇	26,565		
0111 獎金	11,685		
0121 其他給與	1,248		
0131 加班值班費	1,986		
0143 退休離職儲金	14,673		
0151 保險	5,040		
02 基本行政工作維持	3,054	秘書室、主計室	
0200 業務費	2,739	、人事室、政風室	
0202 水電費	496		
0203 通訊費	200		
0219 其他業務租金	590		
0221 稅捐及規費	4		
0231 保險費	97		
0250 按日按件計資酬金	44		
0271 物品	216		
0279 一般事務費	310		
0282 房屋建築養護費	203		
0283 車輛及辦公器具養護費	27		
0284 設施及機械設備養護費	278		

**中部科學工業園區管理局及所屬
歲出計畫提要及分支計畫概況表**

經資門併計

中華民國105年度

單位：新臺幣千元

工作計畫名稱及編號	5265201026 高等研究園區開發業務	預算金額	97,849
分支計畫及用途別科目	預算金額	承辦單位	說 明
0291 國內旅費	234		(2)公務機車行照、定檢規費計2千元(1千元/輛*2輛)。
0294 運費	40		
0300 設備及投資	213		5.辦公場所投保火險、地震險、意外險等費用95千元、機車保險費2千元。(0231)
0319 雜項設備費	213		6.按日按件計資酬金44千元:(0250)
0400 獎補助費	102		(1)委請專家、學者出席招標評審委員會18千元(1.6千元/人次*11人次)。
0475 獎勵及慰問	102		(2)辦理員工講座及消防自衛編組教育訓練講師費26千元(1.6千元/時*16時)。
			7.物品216千元:(0271)
			(1)公務用文具紙張、環保衛生用品、會議用品、報章雜誌等消耗品131千元。
			(2)汰換辦公用品及桌椅等85千元。
			8.一般事務費310千元:(0279)
			(1)處理公務所需印刷、辦公室保全、辦公室環境美化與清潔維護、誤餐、其他庶務等雜支計141千元。
			(2)員工文康、藝文活動、慶生活動等費用158千元(2千元/人*預算員額79人)。
			(3)員工健康檢查費用11千元(3.5千元*3人)。
			9.中興新村公有房屋建築修繕養護費203千元。(0282)
			10.辦公器具養護費27千元。(0283)
			11.辦理園區水電設備、冷氣機、傳真機、電視機、郵資機、消防、高壓電等維修養護費278千元。(0284)
			12.員工國內出差旅費234千元(117人次*2千元/人次)。(0291)
			13.辦公相關器具運送、通行費、裝卸等費用40千元。(0294)
			14.購置辦公室、檔案室、採購中心等相關辦公設備、傳真機等事務機器及置物櫃等213千元。(0319)
			15.本局退休退職人員三節慰問金102千元(6千元/人*17人)。(0475)
03 業務推展	1,873	投資組、企劃組	辦理園區投資與研究機構之引進及審查、科技
0200 業務費	1,873		人才培訓、研發獎助、研考業務與園區發展政

**中部科學工業園區管理局及所屬
歲出計畫提要及分支計畫概況表**

經資門併計

中華民國105年度

單位：新臺幣千元

工作計畫名稱及編號	5265201026 高等研究園區開發業務	預算金額	97,849
分支計畫及用途別科目	預算金額	承辦單位	說 明
0250 按日按件計資酬金	90		策、策略之規劃與推動、法制業務等，所需經費包括： 1.按日按件計資酬金90千元：(0250) (1)投資申請案審查委員出席費30千元(2千元/人*5人*3次)。 (2)投資申請案審查費60千元(10千元/家*審查單位3家*2件)。 2.委辦費1,116千元：(0251) (1)委託辦理園區訪客接待服務費用582千元。 (2)辦理專業技術人才培訓計畫534千元。 3.辦公所需物品、業務用文具等計8千元。(0271) 4.一般事務費505千元：(0279) (1)多媒體及平面宣傳資料100千元。 (2)辦理敦親睦鄰相關費用90千元。 (3)業務用紀念品、禮品及宣傳品製作費190千元。 (4)業務需要接待之公務便餐100千元。 (5)業務用印刷、誤餐費及雜支等，合計22千元。 (6)各式影印裝訂費3千元。 5.員工國內出差旅費154千元(77人次*2千元/人次)。(0291)
0251 委辦費	1,116		
0271 物品	8		
0279 一般事務費	505		
0291 國內旅費	154		
04 工商及環安管理	748	環安組、工商組	
0200 業務費	472		辦理園區勞工行政、勞工福利、勞資關係促進、勞動檢查、職業安全衛生及環境保護、工商登記及安全防護、資訊業務之規劃管理及推動等業務，所需經費包括： 1.通訊費54千元：(0203) (1)資訊專線月租費48千元(4千元/月*12月)。(0203) (2)業務用郵電3千元。 (3)緊急應變無線電頻率使用費3千元。 2.資訊服務委外(含軟硬體設備保固維護)350千元。(0215) 3.按日按件計資酬金12千元：(0250) (1)性別工作平等、勞資爭議、危險性機械設備及危險性工作場所及環境保護案件
0203 通訊費	54		
0215 資訊服務費	350		
0250 按日按件計資酬金	12		
0271 物品	21		
0279 一般事務費	1		
0291 國內旅費	34		
0300 設備及投資	276		
0304 機械設備費	16		
0306 資訊軟硬體設備費	260		

**中部科學工業園區管理局及所屬
歲出計畫提要及分支計畫概況表**

經資門併計

中華民國105年度

單位：新臺幣千元

工作計畫名稱及編號	5265201026 高等研究園區開發業務	預算金額	97,849
分支計畫及用途別科目	預算金額	承辦單位	說 明
			等審查外聘審查委員出席費4千元(2千元/人次*2人次)。 (2)舉辦工商及財稅講習講師費3千元(1.6千元/時*2時)。 (3)舉辦災害防救講習講師費3千元(1.6千元/時*2時)。 (4)性別工作平等、勞資爭議、危險性機械設備及危險性工作場所及環境保護案件等審查外聘審查委員審查費2千元(2千元/件*1件)。 4.物品21千元:(0271) (1)隨身碟、空白光碟片、資訊耗材報表紙、碳粉匣、墨水匣、資訊書刊雜誌等，合計13千元。 (2)業務用圖書及文具紙張等費用2千元。 (3)勞動安檢、環保檢查用物品6千元。 5.舉辦工商及財稅講習1千元。(0279) 6.員工國內出差旅費34千元(17人次*2千元/人次)。(0291) 7.勞動安檢、環保檢查用儀器等設備16千元(16千元/台*1台)。(0304) 8.資訊軟硬體設備費260千元:(0306) (1)汰換個人電腦(含螢幕)84千元(28千元/台*3台)。 (2)行政系統及園區應用系統精進137千元。 (3)資料庫及套裝軟體授權等計39千元。
05 園區開發	428	營建組、建管組	辦理園區土地使用更新及發展規劃、園區工程事務管理等業務，所需經費包括：
0200 業務費	384		
0201 教育訓練費	39		1.員工業務教育費10千元、訓練費29千元，合計39千元。(0201)
0203 通訊費	10		2.業務用郵電費雜支10千元。(0203)
0221 稅捐及規費	15		3.土地及建物測量登記及地價證明等所需之規費15千元。(0221)
0250 按日按件計資酬金	119		4.按日按件計資酬金119千元：(0250)
0251 委辦費	118		(1)代書服務費50千元(50千元/案*1案)。
0271 物品	32		(2)法律諮詢顧問費30千元(30千元/次*1次)。
0279 一般事務費	27		
0291 國內旅費	24		(3)執照審查專家學者出席費16千元(2千元/

**中部科學工業園區管理局及所屬
歲出計畫提要及分支計畫概況表**

經資門併計

中華民國105年度

單位：新臺幣千元

工作計畫名稱及編號	5265201026 高等研究園區開發業務	預算金額	97,849
分支計畫及用途別科目	預算金額	承辦單位	說 明
0300 設備及投資	44		人次*8人次)。
0319 雜項設備費	44		(4)營建業務委員出席費8千元(2千元/次*2次*2人)。 (5)業務宣導講座鐘點費10千元(1.6千元/時*6時)及稿費5千元(撰稿0.58千元/千字*6千字+圖片使用費0.32千元/張*6張)。
			5.辦理園區土地、建築及聯外交通改善規劃118千元。(0251)
			6.物品32千元:(0271)
			(1)業務用文具、工具及用品、紙張及營建相關書籍雜誌費15千元。
			(2)防風外套、安全鞋帽、錄音筆、安全錐、警示帶、反光背心等工地現勘配備17千元。
			7.一般事務費27千元:(0279)
			(1)業務用印刷、影印、文件翻譯、圖簿文件曬圖費、拍照用印刷及沖刷費、舉辦園區整體景觀規劃、工地安全衛生、施工品質管理等相關講習、研討會及辦理園區工程業務聯繫、水、電、天然氣供應協調等業務相關費用7千元。
			(2)辦理建管業務會議及現勘誤餐費20千元。
			8.國內出差旅費24千元(12人次*2千元/人次)。(0291)
			9.現場勘查所需設備28千元及手持式行動裝置16千元，合計44千元。(0319)
06 公共設施管理	13,950	營建組	辦理園區公共設施管理維護與車輛管理等業務，所需經費包括：
0200 業務費	13,950		
0201 教育訓練費	30		1.員工業務訓練費30千元(5千元/人次*6人次)。(0201)
0202 水電費	6,115		2.水電費6,115千元:(0202)
0221 稅捐及規費	130		(1)公共場所、各建物灌溉草皮花卉用水費250千元。
0231 保險費	228		(2)公共場所、各建物及路燈之電費5,865千元。
0250 按日按件計資酬金	16		3.稅捐及規費130千元:(0221)
0271 物品	778		(1)公務車牌照稅、燃料稅35千元及房屋土
0279 一般事務費	434		

**中部科學工業園區管理局及所屬
歲出計畫提要及分支計畫概況表**

經資門併計

中華民國105年度

單位：新臺幣千元

工作計畫名稱及編號	5265201026 高等研究園區開發業務	預算金額	97,849
分支計畫及用途別科目	預算金額	承辦單位	說 明
0283 車輛及辦公器具養護費	279		地等各項稅捐62千元。
0284 設施及機械設備養護費	5,680		(2)公務用其他特殊用途車輛規費21千元、 公共設施管理行政規費12千元。
0291 國內旅費	260		4.保險費228千元:(0231) (1)公共場所火險、地震險及意外險等費用130千元。 (2)公務汽車保險費98千元(7輛*14千元)。 5.科技部工程查核小組委員查核出席費16千元(2千元/人*8人)。(0250) 6.物品778千元:(0271) (1)報紙、環境衛生、花木植栽病蟲害防治等費用268千元。 (2)清潔隊、綠化人員需購買雨衣、雨鞋、安全鞋、安全帽、工作服(含污水操作人員)等合共計150千元。 (3)公務車油料費350千元(垃圾車6輛*187公升*12月*22.2元+工程車1輛*187公升*12月*22.2元)。 (4)緊急備用發電機及剪草機、清潔搬運車高級柴油10千元。 7.一般事務費434千元:(0279) (1)處理一般公務所需環境佈置、清潔、綠化等費用334千元。 (2)清潔隊員及汙水廠操作人員健康檢查等費用100千元。 8.車輛養護費279千元:(0283) (1)公務汽車養護費滿六年258千元(43千元/輛*6輛)。 (2)公務汽車養護費滿四年未滿六年21千元(21千元/輛*1輛)。 9.設施及機械設備養護費5,680千元:(0284) (1)公共場所空調、發電設備、消防、座椅、燈具、音響、公廁、柏油路面、人行道、橋、涵洞、芽溝等維護計4,530千元。 (2)公共設施路燈、高低壓電氣設備等維修養護計850千元。 (3)雨水、污水系統平時維護疏通清理工作

**中部科學工業園區管理局及所屬
歲出計畫提要及分支計畫概況表**

經資門併計

中華民國105年度

單位：新臺幣千元

工作計畫名稱及編號	5265201026 高等研究園區開發業務	預算金額	97,849
分支計畫及用途別科目	預算金額	承辦單位	說 明
			<p style="text-align: center;">計300千元。</p> <p>10. 員工國內出差旅費260千元(130人次*2千元/人次)。(0291)</p>

**中部科學工業園區管理局及所屬
歲出計畫提要及分支計畫概況表**

經資門併計

中華民國105年度

單位：新臺幣千元

工作計畫名稱及編號	5265201027 運用資訊與通訊技術發展智慧園區	預算金額	12,416
-----------	----------------------------	------	--------

計畫內容：

本計畫為運用資通訊科技提升園區經營效率，加值園區營運服務與優化園區生活機能，總經費1,413,300千元，中央公務預算負擔1,192,000千元，係由科技部及所屬科學工業園區管理局分年辦理，計畫執行期程為105年度至108年度，其中中部科學工業園區管理局及所屬計畫經費需求378,320千元，本年度編列第1年經費12,416千元，包括建置園區無線網路、智慧用水用電系統及自主智慧防災水情系統等項目。

預期成果：

1. 擴大中科園區無線網路服務之涵蓋範圍，加大基礎建設，方便園區參訪來賓、園區員工與附近鄰里人員來到園區時，方便上網，強化園區公共區域之智慧應用與形象。
2. 管理控制各類水電設備之操作，藉以即時提供正確判斷執行節水省電作為，另園區路燈、停車場及公園照明等換裝智慧環境感應式控制型LED路燈，達到節能減碳管理機制。
3. 提升園區在災害預警、緊急應變與災後迅速復原之機能，進而打造令人安心的投資環境，保護國內科技研究與經濟發展的關鍵基礎設施。
4. 強化園區整體服務能量及生活機能，提升廠商對本局提供服務之滿意度。

分支計畫及用途別科目	預算金額	承辦單位	說明
01 園區無線網路建置計畫	6,596	工商組	委託辦理園區無線網路建置計畫費用6,596千元。(0251)
0200 業務費	6,596		
0251 委辦費	6,596		
02 園區智慧用水、用電系統建置計畫	1,940	營建組	委託辦理園區智慧用水、用電系統規劃費用1,940千元。(0251)
0200 業務費	1,940		
0251 委辦費	1,940		
03 自主智慧防災水情系統建置計畫	3,880	環安組	委託辦理園區自主智慧防災水情系統建置計畫費用3,880千元。(0251)
0200 業務費	3,880		
0251 委辦費	3,880		

**中部科學工業園區管理局及所屬
歲出計畫提要及分支計畫概況表**

經資門併計

中華民國105年度

單位：新臺幣千元

工作計畫名稱及編號	5265208120 科學工業園區管理局作業基金	預算金額	661,514
-----------	--------------------------	------	---------

計畫內容：
園區作業基金國庫現金增資，以供中部科學園區、高等研究園區土地徵收及開發工程之用。

預期成果：
作業基金增資，以作為中部科學園區、高等研究園區土地徵收及開發工程所需資金之來源，以改善作業基金財務結構。

分支計畫及用途別科目	預算金額	承辦單位	說 明
01 基金現金增資	661,514	企劃組企劃科	園區作業基金國庫現金增資高等研究園區661,514千元。(0331)
0300 設備及投資	661,514		
0331 投資	661,514		

**中部科學工業園區管理局及所屬
歲出計畫提要及分支計畫概況表**

經資門併計

中華民國105年度

單位：新臺幣千元

工作計畫名稱及編號	5265209800 第一預備金	預算金額	1,000
-----------	------------------	------	-------

計畫內容：

預期成果：

分支計畫及用途別科目	預算金額	承辦單位	說明
01 第一預備金	1,000	主計室	依預算法第22條規定編列。(0901)
0900 預備金	1,000		
0901 第一預備金	1,000		

本 頁 空 白

**中部科學工業園區管理局及所屬
各項費用彙計表**

中華民國105年度

單位：新臺幣千元

工作計畫名稱及編號 第一、二級用途別 科目名稱及編號	5265200100 一般行政	5265201019 企劃行政	5265201020 投資推廣	5265201021 環安行政	5265201022 工商行政	5265201023 營建行政
合 計	195,256	1,074	130,941	8,563	28,165	5,417
0100 人事費	159,141	-	-	-	-	-
0103 法定編制人員待遇	95,325	-	-	-	-	-
0104 約聘僱人員待遇	3,935	-	-	-	-	-
0105 技工及工友待遇	4,823	-	-	-	-	-
0111 獎金	25,153	-	-	-	-	-
0121 其他給與	2,064	-	-	-	-	-
0131 加班值班費	6,200	-	-	-	-	-
0143 退休離職儲金	9,774	-	-	-	-	-
0151 保險	11,867	-	-	-	-	-
0200 業務費	35,390	1,074	28,880	8,191	23,139	5,399
0201 教育訓練費	85	-	-	26	52	72
0202 水電費	3,997	-	50	-	-	-
0203 通訊費	2,727	-	168	131	217	-
0215 資訊服務費	-	-	-	-	20,851	-
0219 其他業務租金	3,260	-	-	-	-	-
0221 稅捐及規費	46	-	-	9	-	21
0231 保險費	1,576	-	-	10	9	25
0250 按日按件計資酬金	20	8	1,469	223	62	104
0251 委辦費	10,124	456	22,959	6,512	1,008	4,564
0261 國際組織會費	-	-	165	-	-	-
0262 國內組織會費	-	-	130	-	-	-
0271 物品	787	178	35	90	472	48
0279 一般事務費	6,187	116	2,429	370	178	110
0282 房屋建築養護費	313	-	-	-	-	-
0283 車輛及辦公器具養護費	176	-	-	-	-	49
0284 設施及機械設備養護費	4,714	-	-	10	11	-
0291 國內旅費	996	316	822	810	279	406
0292 大陸地區旅費	-	-	169	-	-	-
0293 國外旅費	-	-	484	-	-	-
0294 運費	200	-	-	-	-	-

**中部科學工業園區管理局及所屬
各項費用彙計表**

中華民國105年度

單位：新臺幣千元

工作計畫名稱及編號 第一、二級用途別 科目名稱及編號	5265200100 一般行政	5265201019 企劃行政	5265201020 投資推廣	5265201021 環安行政	5265201022 工商行政	5265201023 營建行政
0295 短程車資	24	-	-	-	-	-
0299 特別費	158	-	-	-	-	-
0300 設備及投資	665	-	277	28	5,026	18
0302 房屋建築及設備費	-	-	-	-	-	-
0304 機械設備費	-	-	-	28	-	-
0305 運輸設備費	-	-	-	-	-	-
0306 資訊軟硬體設備費	-	-	180	-	5,026	-
0319 雜項設備費	665	-	97	-	-	18
0331 投資	-	-	-	-	-	-
0400 獎補助費	60	-	101,784	344	-	-
0432 對特種基金之補助	-	-	4,270	-	-	-
0437 對國內團體之捐助	-	-	85,684	262	-	-
0438 對私校之獎助	-	-	11,140	-	-	-
0441 對學生之獎助	-	-	-	-	-	-
0475 獎勵及慰問	60	-	690	72	-	-
0476 其他補助及捐助	-	-	-	10	-	-
0900 預備金	-	-	-	-	-	-
0901 第一預備金	-	-	-	-	-	-

**中部科學工業園區管理局及所屬
各項費用彙計表(續)**

中華民國105年度

單位：新臺幣千元

工作計畫名稱及編號 第一、二級用途別 科目名稱及編號	5265201024 建管行政	5265201026 高等研究園區 開發業務	5265201027 運用資訊與通 訊技術發展智 慧園區	5165201100 國立中科實驗 高級中學	5265208120 科學工業園區 管理局作業基 金	5265209800 第一預備金
合 計	13,234	97,849	12,416	165,811	661,514	1,000
0100 人事費	-	77,796	-	53,547	-	-
0103 法定編制人員待遇	-	10,001	-	34,381	-	-
0104 約聘僱人員待遇	-	6,598	-	2,133	-	-
0105 技工及工友待遇	-	26,565	-	800	-	-
0111 獎金	-	11,685	-	8,133	-	-
0121 其他給與	-	1,248	-	448	-	-
0131 加班值班費	-	1,986	-	1,112	-	-
0143 退休離職儲金	-	14,673	-	3,301	-	-
0151 保險	-	5,040	-	3,239	-	-
0200 業務費	13,214	19,418	12,416	15,638	-	-
0201 教育訓練費	54	69	-	68	-	-
0202 水電費	-	6,611	-	3,750	-	-
0203 通訊費	10	264	-	565	-	-
0215 資訊服務費	550	350	-	534	-	-
0219 其他業務租金	-	590	-	588	-	-
0221 稅捐及規費	-	149	-	1	-	-
0231 保險費	-	325	-	164	-	-
0250 按日按件計資酬金	490	281	-	264	-	-
0251 委辦費	10,358	1,234	12,416	-	-	-
0261 國際組織會費	-	-	-	-	-	-
0262 國內組織會費	-	-	-	10	-	-
0271 物品	100	1,055	-	3,868	-	-
0279 一般事務費	200	1,277	-	3,653	-	-
0282 房屋建築養護費	-	203	-	19	-	-
0283 車輛及辦公器具養護費	-	306	-	46	-	-
0284 設施及機械設備養護費	-	5,958	-	1,405	-	-
0291 國內旅費	1,452	706	-	611	-	-
0292 大陸地區旅費	-	-	-	-	-	-
0293 國外旅費	-	-	-	-	-	-
0294 運費	-	40	-	20	-	-

**中部科學工業園區管理局及所屬
各項費用彙計表(續)**

中華民國105年度

單位：新臺幣千元

工作計畫名稱及編號 第一、二級用途別 科目名稱及編號	5265201024 建管行政	5265201026 高等研究園區 開發業務	5265201027 運用資訊與通 訊技術發展智 慧園區	5165201100 國立中科實驗 高級中學	5265208120 科學工業園區 管理局作業基 金	5265209800 第一預備金
0295 短程車資	-	-	-	-	-	-
0299 特別費	-	-	-	72	-	-
0300 設備及投資	20	533	-	96,297	661,514	-
0302 房屋建築及設備費	-	-	-	91,224	-	-
0304 機械設備費	-	16	-	-	-	-
0305 運輸設備費	-	-	-	50	-	-
0306 資訊軟硬體設備費	-	260	-	2,185	-	-
0319 雜項設備費	20	257	-	2,838	-	-
0331 投資	-	-	-	-	661,514	-
0400 獎補助費	-	102	-	329	-	-
0432 對特種基金之補助	-	-	-	-	-	-
0437 對國內團體之捐助	-	-	-	-	-	-
0438 對私校之獎助	-	-	-	-	-	-
0441 對學生之獎助	-	-	-	329	-	-
0475 獎勵及慰問	-	102	-	-	-	-
0476 其他補助及捐助	-	-	-	-	-	-
0900 預備金	-	-	-	-	-	1,000
0901 第一預備金	-	-	-	-	-	1,000

中部科學工業園區管理局及所屬
各項費用彙計表(續)

中華民國105年度

單位：新臺幣千元

工作計畫名稱及編號 第一、二級用途別 科目名稱及編號					合 計
合 計					1,321,240
0100 人事費					290,484
0103 法定編制人員待遇					139,707
0104 約聘僱人員待遇					12,666
0105 技工及工友待遇					32,188
0111 獎金					44,971
0121 其他給與					3,760
0131 加班值班費					9,298
0143 退休離職儲金					27,748
0151 保險					20,146
0200 業務費					162,759
0201 教育訓練費					426
0202 水電費					14,408
0203 通訊費					4,082
0215 資訊服務費					22,285
0219 其他業務租金					4,438
0221 稅捐及規費					226
0231 保險費					2,109
0250 按日按件計資酬金					2,921
0251 委辦費					69,631
0261 國際組織會費					165
0262 國內組織會費					140
0271 物品					6,633
0279 一般事務費					14,520
0282 房屋建築養護費					535
0283 車輛及辦公器具養護費					577
0284 設施及機械設備養護費					12,098
0291 國內旅費					6,398
0292 大陸地區旅費					169
0293 國外旅費					484
0294 運費					260

中部科學工業園區管理局及所屬
各項費用彙計表(續)

中華民國105年度

單位：新臺幣千元

工作計畫名稱及編號 第一、二級用途別 科目名稱及編號						合 計
0295 短程車資						24
0299 特別費						230
0300 設備及投資						764,378
0302 房屋建築及設備費						91,224
0304 機械設備費						44
0305 運輸設備費						50
0306 資訊軟硬體設備費						7,651
0319 雜項設備費						3,895
0331 投資						661,514
0400 獎補助費						102,619
0432 對特種基金之補助						4,270
0437 對國內團體之捐助						85,946
0438 對私校之獎助						11,140
0441 對學生之獎助						329
0475 獎勵及慰問						924
0476 其他補助及捐助						10
0900 預備金						1,000
0901 第一預備金						1,000

中部科學工業園
歲出一級用途
中華民國

科 目				經 常 支				
款	項	目	節	名 稱	人事費	業務費	獎補助費	債務費
24				科技部主管	290,484	162,759	102,619	-
	3			中部科學工業園區管理局及所屬	290,484	162,759	102,619	-
				教育支出	53,547	15,638	329	-
		1		國立中科實驗高級中學	53,547	15,638	329	-
				科學支出	236,937	147,121	102,290	-
		2		一般行政	159,141	35,390	60	-
		3		園區業務推展	77,796	111,731	102,230	-
			1	企劃行政	-	1,074	-	-
			2	投資推廣	-	28,880	101,784	-
			3	環安行政	-	8,191	344	-
			4	工商行政	-	23,139	-	-
			5	營建行政	-	5,399	-	-
			6	建管行政	-	13,214	-	-
			7	高等研究園區開發業務	77,796	19,418	102	-
			8	運用資訊與通訊技術發展智慧園區	-	12,416	-	-
		4		非營業特種基金	-	-	-	-
			1	科學工業園區管理局作業基金	-	-	-	-
		5		第一預備金	-	-	-	-

區管理局及所屬
別科目分析表

105年度

單位：新臺幣千元

出		資本支出					合計
預備金	小計	業務費	設備及投資	獎補助費	預備金	小計	
1,000	556,862	-	764,378	-	-	764,378	1,321,240
1,000	556,862	-	764,378	-	-	764,378	1,321,240
-	69,514	-	96,297	-	-	96,297	165,811
-	69,514	-	96,297	-	-	96,297	165,811
1,000	487,348	-	668,081	-	-	668,081	1,155,429
-	194,591	-	665	-	-	665	195,256
-	291,757	-	5,902	-	-	5,902	297,659
-	1,074	-	-	-	-	-	1,074
-	130,664	-	277	-	-	277	130,941
-	8,535	-	28	-	-	28	8,563
-	23,139	-	5,026	-	-	5,026	28,165
-	5,399	-	18	-	-	18	5,417
-	13,214	-	20	-	-	20	13,234
-	97,316	-	533	-	-	533	97,849
-	12,416	-	-	-	-	-	12,416
-	-	-	661,514	-	-	661,514	661,514
-	-	-	661,514	-	-	661,514	661,514
1,000	1,000	-	-	-	-	-	1,000

中部科學工業園
資本支出
 中華民國

科 目				土地	房屋建築	公共建設	
款	項	目	節				名稱及編號
24	3			0065000000 科技部主管	-	91,224	-
				0065200000 中部科學工業園區管理局及所屬	-	91,224	-
				5165200000 教育支出	-	91,224	-
			1	5165201100 國立中科實驗高級中學	-	91,224	-
				5265200000 科學支出	-	-	-
			2	5265200100 一般行政	-	-	-
			3	5265201000 園區業務推展	-	-	-
			2	5265201020 投資推廣	-	-	-
			3	5265201021 環安行政	-	-	-
			4	5265201022 工商行政	-	-	-
			5	5265201023 營建行政	-	-	-
			6	5265201024 建管行政	-	-	-
			7	5265201026 高等研究園區開發業務	-	-	-
			4	5265208100 非營業特種基金	-	-	-
			1	5265208120 科學工業園區管理局作業基金	-	-	-

區管理局及所屬
分析表
105年度

單位：新臺幣千元

機械設備	運輸設備	資訊軟硬體設備	雜項設備	權 利	投資及其他	合 計
44	50	7,651	3,895	-	661,514	764,378
44	50	7,651	3,895	-	661,514	764,378
-	50	2,185	2,838	-	-	96,297
-	50	2,185	2,838	-	-	96,297
44	-	5,466	1,057	-	661,514	668,081
-	-	-	665	-	-	665
44	-	5,466	392	-	-	5,902
-	-	180	97	-	-	277
28	-	-	-	-	-	28
-	-	5,026	-	-	-	5,026
-	-	-	18	-	-	18
-	-	-	20	-	-	20
16	-	260	257	-	-	533
-	-	-	-	-	661,514	661,514
-	-	-	-	-	661,514	661,514

**中部科學工業園區管理局及所屬
人事費分析表**

中華民國105年度

單位：新臺幣千元

人 事 費 別	金 額	說 明
一、民意代表待遇	-	
二、政務人員待遇	-	
三、法定編制人員待遇	139,707	
四、約聘僱人員待遇	12,666	
五、技工及工友待遇	32,188	
六、獎金	44,971	其中考績獎金編列20,881千元、年終工作獎金編列22,266千元、清潔隊隊員及清潔車駕駛清潔獎金編列1,824千元。
七、其他給與	3,760	
八、加班值班費	9,298	超時加班費2,354千元，未超過行政院97年5月20日院授人給字第0970011147號函核定之2,354千元上限（91年10月16日成立中部科學工業園區開發籌備處，96年3月15日改制為行政院國家科學委員會中部科學工業園區管理局，103年3月3日改制為科技部中部科學工業園區管理局）。
九、退休退職給付	-	
十、退休離職儲金	27,748	配合104年2月4日勞動基準法第56條修正，105年度退休離職儲金另編列撥補勞工退休準備金專戶差額7,107千元。
十一、保險	20,146	
十二、調待準備	-	
合 計	290,484	

本 頁 空 白

中部科學工業園
預算員額
 中華民國

科 目				員 額 (單位：													
款	項	目	節 名 稱	職 員		警 察		法 警		駐 警		工 友		技 工		駕 駛	
				本年度	上年度	本年度	上年度	本年度	上年度	本年度	上年度	本年度	上年度	本年度	上年度	本年度	上年度
24	3	1	0065000000 科技部主管	176	177	-	-	-	-	-	-	11	13	37	41	15	16
			0065200000 中部科學工業園區 管理局及所屬	176	177	-	-	-	-	-	-	11	13	37	41	15	16
			5165201100 國立中科實驗高級 中學	46	46	-	-	-	-	-	-	1	1	1	1	-	-
		2	5265200100 一般行政	114	115	-	-	-	-	-	-	6	6	3	3	1	1

區管理局及所屬
明細表
105年度

單位：新臺幣千元

人								年 需 經 費			說 明
聘 用		約 僱		駐外雇員		合 計		本 年 度	上 年 度	比 較	
本 年 度	上 年 度	本 年 度	上 年 度	本 年 度	上 年 度	本 年 度	上 年 度				
7	7	11	11	-	-	257	265	281,186	278,771	2,415	
7	7	11	11	-	-	257	265	281,186	278,771	2,415	
-	-	-	-	-	-	48	48	52,435	51,921	514	1. 國立中科實驗高級中學本年度勞務承攬計畫計3件，預計人數6人，經費編列2,172千元，明細如下： (1)電腦設備維護委外，預計進用1人，經費編列432千元(用人費用)。 (2)學校警衛勤務委外，預計進用3人，經費編列1,200千元(用人費用)。 (3)環境清潔及植栽修剪委外，預計進用2人，經費編列540千元(用人費用)。
5	5	1	1	-	-	130	131	152,941	156,703	-3,762	1. 105年度派遣人力預計進用人數35人，經費編列15,980千元，進用計畫如下： (1)辦理客服及總機事務工作。 (2)辦理文書、事務、財產管理及帳務處理業務。 (3)協助投資引進、招商說明會、管理費收取等業務。 (4)協助業務推展業務、媒體公共關係行銷。 (5)辦理行政、文書及事務管理業務。 (6)辦理企劃、安全防護、工商服務相關文書及事務管理等業務。 (7)協助史料館、圖書室等相關業務。 (8)配合各園區開發，辦理營建管理相關行政業務。 (9)行政事務文書及協助園區建築管理事務。 (10)協助處理行政事務及園區土地租賃及財產管理。 (11)行政事務及協助園區土地規劃雜項事務。 2. 105年度勞務承攬計畫計11件，預計進用人數39人，經費編列45,667千元，明細如下： (1)行政大樓105年度中科管理局公務車駕駛人力委外案駕駛，預計人數3人、經費編列1,440千元。(用人費用1,440千元) (2)行政大樓105年警衛勤務委外案保全，預計人數7人、經費編列3,192千元。(用人費用3,192千元) (3)行政大樓105年清潔維護委外案清

中部科學工業園
預算員額
 中華民國

科 目				員 額 (單位：														
款	項	目	節 名 稱	職 員		警 察		法 警		駐 警		工 友		技 工		駕 駛		
				本年度	上年度	本年度	上年度	本年度	上年度	本年度	上年度	本年度	上年度	本年度	上年度	本年度	上年度	
			3	5265201000 園區業務推展	16	16	-	-	-	-	-	-	4	6	33	37	14	15
			7	5265201026 高等研究園區開發 業務	16	16	-	-	-	-	-	-	4	6	33	37	14	15

區管理局及所屬
明細表

105年度

單位：新臺幣千元

人								年 需 經 費			說 明
聘 用		約 僱		駐外雇員		合 計		本 年 度	上 年 度	比 較	
本 年 度	上 年 度	本 年 度	上 年 度	本 年 度	上 年 度	本 年 度	上 年 度				
											潔，預計人數6人、經費編列2,160千元。(用人費用2,160千元) (4)委託辦理園區訪客接待服務業務，預計人數2人、經費編列1,500千元。(含用人費用1,134千元、業務費用290千元、其他76千元) (5)委託辦理編印中科簡訊及電子報等服務業務，預計人數1人、經費編列1,600千元。(含用人費用442千元、業務費用1,158千元) (6)105年度研發精進產學合作計畫，預計人數1人、經費編列2,800千元。(含用人費用1,175千元、業務費用760千元、其他865千元) (7)105年度高科技設備前瞻技術發展計畫第二期計畫，預計人數3人、經費編列10,672千元。(含用人費用5,510千元、業務費用3,610千元、其他1,552千元) (8)創新創業團隊委外輔導計畫案，預計人數1人、經費編列582千元。(用人費用466千元、業務費用116千元) (9)辦理園區環保許可審查、污染總量管制及環境管理相關計畫，預計人數6人、經費編列6,071千元。(含用人費用4,500千元、業務費用932千元、其他639千元) (10)資訊業務整體委外服務案，預計人數8人、經費編列15,100千元。(含用人費用9,660千元、業務費用5,140千元、其他300千元) (11)整體建管資訊委外操作維護勞務預計人數1人、經費編列550千元。(含用人費449千元，其他101千元)
2	2	10	10	-	-	79	86	75,810	70,147	5,663	
2	2	10	10	-	-	79	86	75,810	70,147	5,663	105年度勞務承攬計畫1件，係委託辦理高等研究園區訪客接待服務業務，預計人數1人、經費編列582千元。(含用人費用450千元、業務費用102千元、其他30千元)

**中部科學工業園區管理局及所屬
公務車輛明細表**

中華民國105年度

單位：新臺幣千元

車輛數	車輛種類	乘客人數 不含司機	購置 年月	汽缸總 排氣量 (立方公分)	油料費			養護費	其他	備註
					數量(公升)	單價(元)	金額			
	現有車輛：									
1	首長專用車	4	97.10	1,794	780 720	25.70 18.40	20 13	45	90	9607-WA。 改裝後，屬油 氣雙燃料車。
1	其他特殊用途車輛	2	81.06	7,412	2,244	22.20	50	43	22	TK-191。 垃圾車。
1	其他特殊用途車輛	2	84.03	3,661	2,244	22.20	50	43	22	TN-165。 垃圾車。
1	其他特殊用途車輛	2	84.09	7,127	2,244	22.20	50	43	22	TN-446。 垃圾車。
1	其他特殊用途車輛	2	88.12	7,270	2,244	22.20	50	43	22	R7-299。 垃圾車。
1	其他特殊用途車輛	2	93.09	2,835	2,244	22.20	50	43	22	5852-JA。 工程車。
1	其他特殊用途車輛	4	98.07	2,261	1,584	25.70	41	49	46	4556-WJ。 四輪傳動吉普 車。
1	其他特殊用途車輛	2	98.08	7,684	2,244	22.20	50	43	22	507-UQ。 垃圾車。
1	其他特殊用途車輛	2	100.06	7,684	2,244	22.20	50	21	22	769-VE。 垃圾車。
2	一般公務用機車	1	86.12	97	0	0.00	0	0	6	JSK-981、JSK -980。
3	一般公務用機車	1	97.07	124	936	25.70	24	5	12	550-DSP、551 -DSP、552-DS P。
	合 計				19,728		447	378	308	

本 頁 空 白

預算員額： 職員 176 人 技工 37 人
 警察 0 人 駕駛 15 人
 法警 0 人 聘用 7 人
 駐警 0 人 約僱 11 人
 工友 11 人 駐外雇員 0 人

合計： 257 人

中部科學工業園

現有辦公房

中華民國

區 分	自有				無償借用		
	單位數	面積	帳面價值	年需養護費	單位數	面積	年需養護費
一、辦公房屋	47	58,280.40	436,446	102	1	24,293.93	313
二、機關宿舍	2917	185,594.51	306,001	-	-	-	-
1 首長宿舍	5	1,108.11	3,199	-	-	-	-
2 單房間職務宿舍	490	13,069.69	11,089	-	-	-	-
3 多房間職務宿舍	2422	171,416.71	291,713	-	-	-	-
三、其他	58	49,828.87	547,735	120	-	-	-
合 計		293,703.78	1,290,182	222		24,293.93	313

區管理局及所屬

舍明細表

105年度

單位：新臺幣千元，平方公尺

有償租用或借用					合計			
單位數	面積	押金	租金	年需養護費	面積	押金	租金	年需養護費
-	-	-	-	-	82,574.33	-	-	415
-	-	-	-	-	185,594.51	-	-	-
-	-	-	-	-	1,108.11	-	-	-
-	-	-	-	-	13,069.69	-	-	-
-	-	-	-	-	171,416.71	-	-	-
-	-	-	-	-	49,828.87	-	-	120
-	-	-	-	-	317,997.71	-	-	535

**中部科學工業園
補助經費**
中華民國

補助計畫	計畫起訖年度	補助內容	接受補助機關列入預算年度	補助	
				經常	非常
				人事費	業務費
合計				982	2,313
1.5265201020				982	2,313
投資推廣					
(1)園區研發精進產學合作補助計畫	01			450	945
[1]補助特種基金	105-106	補助公立學校辦理科學園區研發精進產學合作計畫。		450	945
(2)科學工業園區人才培育補助計畫	02			532	1,368
[1]補助特種基金	104-105	補助公立學校辦理科學工業園區人才培育計畫。		532	1,368

區管理局及所屬
分析表
105年度

單位：新臺幣千元

經		費			之		用		途		分		析	
門		資		本		門				合		計		
其	它	土	地	營	建	工	程	其	它					
	975		-			-			-				4,270	
	975		-			-			-				4,270	
	975		-			-			-				2,370	
	975		-			-			-				2,370	
	-		-			-			-				1,900	
	-		-			-			-				1,900	

**中部科學工業園
捐助經費**
中華民國

捐 助 計 畫	計 畫 起 訖 年 度	捐 助 對 象	捐 助 內 容	捐 助
				經 常 人 事 費
合計				19,821
1. 對團體之捐助				19,821
0437 對國內團體之捐助				17,000
(1)5265201020 投資推廣				17,000
[1]園區研發精進產學合作補助計畫	04 105-106	園區廠商(團體)	補助國內民間團體辦理園區研發精進產學合作計畫。	3,091
[2]高科技設備前瞻技術發展計畫	08 102-105	全國廠商(團體)	1. 補助前瞻性材料設備、關鍵零組件與關鍵技術研發計畫。 2. 補助前瞻性製程設備、關鍵零組件與關鍵技術研發計畫。 3. 補助前瞻性封裝設備、關鍵零組件與關鍵技術研發計畫。 4. 補助前瞻性測試設備、關鍵零組件與關鍵技術研發計畫。	13,909
(2)5265201020 投資推廣				-
[1]園區敦親睦鄰相關活動	03 105-105	國內民間社團及財團法人(含政黨、學術、團體、文化公益事業機構)	辦理與園區相關之敦親睦鄰活動等。	-
(3)5265201021 環安行政				-
[1]提供托兒設施及措施補助	09 105-105	園區事業單位	提供僱主設置托兒設施或提供托兒措施補助。	-
(4)5265201021 環安行政				-
[1]推動園區公益及勞工法令宣導	10 105-105	與科學工業業務相關並經主管機關核准立案之職業團體	補助團體推動園區公益及勞工法令宣導。	-
[2]辦理學術辦理學術研討會、教育宣導或環保論壇活動	14 105-105	與環境保護或環境工程相關之學會或協會等團體	補助團體辦理學術研討會、教育宣導或環保論壇活動等費用。	-
0438 對私校之獎助				2,821

區管理局及所屬
分析表
105年度

單位：新臺幣千元

經 費		之 用 途		分 析
門		資 本 門		合 計
業 務 費	其 他	營 建 工 程	其 他	
40,625	37,903	-	-	98,349
40,625	37,330	-	-	97,776
34,236	34,710	-	-	85,946
34,236	34,400	-	-	85,636
6,414	6,578	-	-	16,083
27,822	27,822	-	-	69,553
-	48	-	-	48
-	48	-	-	48
-	20	-	-	20
-	20	-	-	20
-	242	-	-	242
-	28	-	-	28
-	214	-	-	214
6,389	1,930	-	-	11,140

**中部科學工業園
捐助經費**
中華民國

捐 助 計 畫	計 畫 起 訖 年 度	捐 助 對 象	捐 助 內 容	捐 助
				經 常
				人 事 費
(1)5265201020 投資推廣				2,821
[1]園區研發精進產學合作補助計畫	05 105-106	私立大專學校(團體)	補助私立大專院校辦理園區研發精進產學合作計畫。	910
[2]科學工業園區人才培育補助計畫	06 104-105	私立大專學校(團體)	補助私立大專院校辦理科學工業園區人才培育計畫。	1,911
0475 獎勵及慰問				-
(1)5265201020 投資推廣				-
[1]園區創新產品獎及研發成效獎	07 105-105	園區廠商(團體)	獎勵廠商研發創新產品。	-
(2)5265201020 投資推廣				-
[1]辦理園區育成中心培育優質廠商	02 105-105	園區育成中心	獎勵園區育成中心培育優質廠商。	-
2.對個人之捐助				-
0441 對學生之獎助				-
(1)5165201100 國立中科實驗高級中學				-
[1]原住民學生助學金、伙食費及住宿費	02 105-105	原住民學生	捐助原住民學生助學金、伙食費及住宿費。	-
[2]功勳子女全公費	03 105-105	功勳子女學生	捐助功勳子女學生全公費。	-
[3]特殊教育學生獎助學金	04 105-105	特殊教育學生	捐助特殊教育學生獎助學金。	-
0475 獎勵及慰問				-
(1)5265200100 一般行政				-
[1]三節慰問金	01 105-105	本局退休退職人員	本局退休退職人員三節慰問金。	-
(2)5265201021 環安行政				-
[1]園區優良保全表揚獎金	11 105-105	園區從業員工	園區優良保全或安全防護卓著貢獻人員表揚獎金。	-
[2]園區職業安全衛生優良單位及人員表揚獎金	13 105-105	園區事業單位及從業員工	園區職業安全衛生優良單位及人員選拔表揚獎金。	-
[3]環保表揚獎金	15 105-105	園區從業員工	園區環保優良人員表揚獎勵金。	-
(3)5265201026 高等研究園區開發業務				-
[1]三節慰問金	16 105-105	本局退休退職人員	本局退休退職人員三節慰問	-

區管理局及所屬
分析表
105年度

單位：新臺幣千元

經 費		之 用 途		分 析
門		資 本 門		合 計
業 務 費	其 他	營 建 工 程	其 他	
6,389	1,930	-	-	11,140
1,900	1,930	-	-	4,740
4,489	-	-	-	6,400
-	690	-	-	690
-	600	-	-	600
-	600	-	-	600
-	90	-	-	90
-	90	-	-	90
-	573	-	-	573
-	329	-	-	329
-	329	-	-	329
-	179	-	-	179
-	144	-	-	144
-	6	-	-	6
-	234	-	-	234
-	60	-	-	60
-	60	-	-	60
-	72	-	-	72
-	40	-	-	40
-	16	-	-	16
-	16	-	-	16
-	102	-	-	102
-	102	-	-	102

中部科學工業園
捐助經費
 中華民國

捐 助 計 畫	計 畫 起 訖 年 度	捐 助 對 象	捐 助 內 容	捐 助
				經 常 人 事 費
0476 其他補助及捐助		員	金。	-
(1)5265201021				-
環安行政				
[1]提供性別工作平等訴訟補助	12 105-105	園區從業員工	性別工作平等訴訟補助。	-

區管理局及所屬
分析表
105年度

單位：新臺幣千元

經 費		之 用 途		分 析
門		資 本 門		合 計
業 務 費	其 他	營 建 工 程	其 他	
-	10	-	-	10
-	10	-	-	10
-	10	-	-	10

**中部科學工業園區管理局及所屬
派員出國計畫預算總表**

中華民國105年度

單位：新臺幣千元

類 別	本 年 度 計 畫 項 數	本 年 度 預 計 人 天	本 年 度 預 算 數	上 年 度 計 畫 項 數	上 年 度 核 定 人 天	上 年 度 預 算 數
合 計	2	26	484	3	27	484
考 察	-	-	-	-	-	-
視 察	-	-	-	-	-	-
訪 問	-	-	-	-	-	-
開 會	2	26	484	3	27	484
談 判	-	-	-	-	-	-
進 修	-	-	-	-	-	-
研 究	-	-	-	-	-	-
實 習	-	-	-	-	-	-

本 頁 空 白

中部科學工業園
派員出國計畫預算類別表
 中華民國

計畫名稱及領域代碼	擬前往國家或地區	主要會議議題 談判重點等	預計天數	擬派人數	旅費	
					交通費	生活費
一·定期會議						
01 參加姊妹園區邀約之展會活動及研討會 - 94	亞洲地區	研討亞洲科學園區發展及創新研究等議題。	5	2	65	56
02 參加亞洲地區科學園區協會組織舉辦之活動包括年會、理事會、領袖會議暨商務洽談 - 94	亞洲地區	研討亞洲科學園區發展及創新研究等議題。	8	2	170	130

區管理局及所屬
一開會、談判

105年度

單位：新臺幣千元

預 算		歸屬預算科目	最近三次有關同一出國計畫之實際執行情形			
辦公費	合計		出國地點	出國期間	出國人數	國外旅費
10	131	投資推廣	日本	101.10	2	152
			日本	102.10	1	47
			日本	103.11	2	160
53	353	投資推廣	越南	101.10	2	89
			蒙古	103.06	1	52
			伊朗、卡達	103.10	1	261

**中部科學工業園
派員赴大陸計**
中華民國

計畫名稱及領域代碼	擬前往地區	擬拜會單位	工 作 內 容	預計前往期間	預計天數	擬派人數
01 參訪大陸高科技園區及招商事宜94	大陸地區	大陸高科技園區	討論科學園區發展及創新科技產業等議題，並拜會當地高科技園區加強國際科技合作與交流。	105.06 - 105.12	6	2

區管理局及所屬
畫預算類別表

105年度

單位：新臺幣千元

旅 費 預 算				歸屬預算科目	前三年內有無赴同一單位拜會	
交通費	生活費	辦公費	合 計		有/無	如有，說明其拜會內容
47	83	39	169	投資推廣	有	1. 103年6/22-6/27日2人赴山東拜訪姐妹園區及山東青島招商活動。 2. 103年11/19-26日1人赴大陸北京訪察高科技研究園區及創新、產學合作研究機構。

中部科學工業園
歲出按職能及
中華民國

職能 別分類	經濟性 分類	經 常 支 出				
		消費支出	債務利息	補助地方	移轉民間	小計
總 計		454,078	-	4,270	98,514	556,862
01 一般公共事務		97,214	-	-	102	97,316
04 教育		69,185	-	-	329	69,514
13 其他經濟服務		287,679	-	4,270	98,083	390,032

區管理局及所屬
經濟性綜合分類表

105年度

單位：新臺幣千元

資		本	支		出	總計
資本形成	土地購入	增資	補助地方	移轉民間	小計	
102,864	-	661,514	-	-	764,378	1,321,240
533	-	-	-	-	533	97,849
96,297	-	-	-	-	96,297	165,811
6,034	-	661,514	-	-	667,548	1,057,580

**中部科學工業園區管理局及所屬
跨年期計畫概況表**

中華民國105年度

單位：新臺幣億元

計畫名稱	執行期間	中央公務預算 經費需求總額	分年經費需求				備註
			103及以 前年度 預算數	104年度 預算數	105年度 預算數	106及以後 年度預估 需求數	
科學工業園區管理局作業基金	92-110	94.81	78.00	-	-	16.81	1. 行政院97年1月22日院臺科字第0970002709號函核定「科學工業園區管理局作業基金財務計畫」(93-106)、97年11月6日院臺科字第0970048480號函核定「四期二林園區籌設計畫」、行政院101年7月13日院臺科字第101042093號函原則同意「中部科學工業園區第四期(二林園區)籌設計畫書」(修正本)、行政院101年7月16日院臺科字第1010041492號函核定「中部科學工業園區台中園區擴建計畫」、行政院104年3月16日院臺科字第1040009175號函核定「中部科學工業園區台中園區擴建計畫」(修正本)。 2. 依據核定之科學工業園區管理局作業基金財務計畫, 93-101年國庫超額撥補部分, 於106年一次歸還國庫。 3. 分年經費需求103及以前年度預算數含93年度撥補經常性支出0.1956億元。 4. 本計畫105年度預算非自償部分(國庫撥補)為0元。
科學工業園區管理局作業基金	99-108	95.25	11.13	7.96	6.62	69.54	1. 行政院98年11月19日院臺科字第0980072361號函核定「中興新村高等研究園區籌設計畫」、行政院100年10月5日院臺科字第1000052951號函核定「中興新村高等研究園區籌設計畫暨財務計畫(修正本)」。 2. 依據核定之中興新村高等研究園區籌設計畫, 98-100年國庫超額撥補部分, 於106年一次歸還國庫。 3. 分年經費需求103及以前年度預算數含98年度撥補經常性支出0.1956億元。 4. 本計畫105年度預算非自償部分(國庫撥補)為0元。

**中部科學工業園區管理局及所屬
跨年期計畫概況表**

中華民國105年度

單位：新臺幣億元

計畫名稱	執行期間	中央公務預算 經費需求總額	分年經費需求				備註
			103及以 前年度 預算數	104年度 預算數	105年度 預算數	106及以後 年度預估 需求數	
國立中科實驗高級中學設校計畫	99-105	12.25	8.14	0.79	0.91	2.41	2. 分年經費需求103 及以前年度預算數 含103年度撥付利 息支出1.01629億 元。 3. 本計畫105年度預 算編列於「基金現 金增資」科目6.62 億元。 1. 「國立中科實驗高 級中學設校計畫」 經行政院98年7月2 2日院臺教字第098 0046012號函及教 育部98年8月6日部 授教中(二)字第09 80127871號函核定 。「國立中科實驗 高級中學設校計畫 」修正計畫書經教 育部103年12月19 日臺教授國字第10 30131913號函核定 修正。 2. 本計畫105年度預 算編列於「教學建 築與設備」科目0. 91億元。
運用資訊與通訊 技術(ICT)發展智 慧園區	105-108	3.78	-	-	0.12	3.66	1. 運用資訊與通訊技 術(ICT)發展智慧 園區計畫，總經費 14.13億元，中央 公務預算負擔11.9 2億元，係由科技 部及所屬科學工業 園區管理局分年辦 理，計畫執行期程 為105年度至108年 度，其中中部科學 工業園區管理局及 所屬辦理智慧園區 建置經費3.78億元 。 2. 本計畫105年度預 算於「運用資訊與 通訊技術發展智慧 園區」編列0.12億 元。

中部科學工業園
委辦經費
 中華民國

委 辦 計 畫	計 畫 起 訖 年 度	委 辦 內 容	委 辦	
			經 常	
			用 人 費 用	業 務 費 用
合計			32,341	33,622
1.5265200100			10,124	-
一般行政				
(1)行政庶務業務委外案	105-105	客服及總機事務、文書、事務、財產管理及帳務處理工作。	8,684	-
(2)公務車輛駕駛人力勞務工作委託外包	105-105	駕駛人力委託外包。	1,440	-
2.5265201000			22,217	33,622
園區業務推展				
5265201019			456	-
企劃行政				
(1)行政庶務業務委外案	105-105	辦理企劃相關文書及事務管理等業務之委外人力。	456	-
5265201020			11,156	8,804
投資推廣				
(1)委託辦理中科產官學研相關事項	105-105	辦理中科園區投資產業分析等周邊產官學研相關事項。	-	256
(2)行政庶務業務委外案	105-105	協助投資引進、招商說明等業務。	912	-
(3)創新創業激勵計畫委託行政業務處理及輔導	105-105	配合科技部推動創新創業激勵計畫提供實驗場域、業師、原型製作及其他相關行政服務。	466	116
(4)專業及技術人才培訓計畫	105-105	辦理園區廠商專業及技術人才培訓。	501	1,774
(5)104學年度科學工業園區人才培育補助計畫品質管控工作委辦案	104-105	協助三園區管理局辦理科學工業園區人才培育補助計畫行政事務。	302	454
(6)105學年度科學工業園區人才培育補助計畫品質管控工作委辦案	105-106	協助三園區管理局辦理科學工業園區人才培育補助計畫行政事務。	258	386
(7)高科技設備前瞻技術發展計畫委託計畫辦公室專業服務	102-105	引進高科技產業，帶動中部地區產業轉型與升級，發揮產業發展之群聚綜效。	5,510	3,610
(8)105年度科學工業園區研發精進產學合作計畫委辦計畫	105-106	協助本局辦理科學工業園區研發精進產學合作計畫行政事務。	1,175	760
(9)委託辦理園區訪客接待	105-105	辦理園區訪客接待。	1,134	290

區管理局及所屬
分析表
105年度

單位：新臺幣千元

經 費 之 用 途		分 析	
門	資 本	門	合 計
其 他	設 備 購 置	其 他	
3,668	-	-	69,631
-	-	-	10,124
-	-	-	8,684
-	-	-	1,440
3,668	-	-	59,507
-	-	-	456
-	-	-	456
2,999	-	-	22,959
-	-	-	256
-	-	-	912
-	-	-	582
-	-	-	2,275
-	-	-	756
-	-	-	644
1,552	-	-	10,672
865	-	-	2,800
76	-	-	1,500

**中部科學工業園
委辦經費**
中華民國

委 辦 計 畫	計 畫 起 訖 年 度	委 辦 內 容	委 辦	
			經 常	
			用 人 費 用	業 務 費 用
服務				
(10)委託辦理本局編印中科簡訊、電子報等服務費用	105-105	辦理本局編印中科簡訊、電子報等服務。	442	1,158
(11)行政庶務業務委外案	105-105	協助業務推展業務、媒體公共關係行銷委外人力。	456	-
(12)辦理園區週年慶活動	105-105	辦理週年慶活動。	-	-
5265201021 環安行政			4,566	1,307
(1)辦理園區工安環保月系列活動計畫	105-105	委託辦理園區工安環保月系列活動計畫。	41	200
(2)辦理園區職業安全衛生管理輔導計畫	105-105	委託辦理職業安全衛生管理輔導計畫。	25	175
(3)辦理環保許可審查、污染總量管制及環境管理相關計畫	105-105	委託辦理所轄各園區環保許可審查、污染總量管制及環境管理相關計畫。	4,500	932
5265201022 工商行政			912	96
(1)行政庶務業務委外案	105-105	辦理工商管理服務相關文書及事務管理等業務之委外人力。	456	-
(2)園區廠商外貿通關及保稅人才培訓	105-105	辦理園區廠商外貿通關及保稅人才培訓費。	-	96
(3)行政庶務業務委外案	105-105	協助辦理資訊業務行政、文書及事務管理業務委外人力。	456	-
5265201023 營建行政			3,192	1,372
(1)行政庶務業務委外案	105-105	配合各園區開發，辦理營建管理相關行政業務等委外人力。	3,192	-
(2)廠商節水技術輔導及用水回收率調查委辦案	105-105	委託辦理中部科學工業園區廠商節水技術輔導及用水回收率調查。	-	1,000
(3)廠商能源效率提升及電力安全技術輔導委辦案	105-105	委託辦理中部科學工業園區廠商能源效率提升及電力安全技術輔導。	-	372
5265201024 建管行政			1,368	8,990
(1)行政庶務業務委外案	105-105	辦理建管行政事務及協助園區建築管理事務等業務。	456	-

區管理局及所屬
分析表
105年度

單位：新臺幣千元

經 費 之 用 途 分 析				合 計
門 類	資 本 門	其 他	其 他	
其 他	設 備 購 置			
-	-	-	-	1,600
-	-	-	-	456
506	-	-	-	506
639	-	-	-	6,512
-	-	-	-	241
-	-	-	-	200
639	-	-	-	6,071
-	-	-	-	1,008
-	-	-	-	456
-	-	-	-	96
-	-	-	-	456
-	-	-	-	4,564
-	-	-	-	3,192
-	-	-	-	1,000
-	-	-	-	372
-	-	-	-	10,358
-	-	-	-	456

中部科學工業園
委辦經費
 中華民國

委 辦 計 畫	計 畫 起 訖 年 度	委 辦 內 容	委 辦	
			經 常	辦 常
			用 人 費 用	業 務 費 用
(2)綠建築審查委託外審委辦計畫	105-105	辦理園區綠建築審查等業務。	-	100
(3)建管研討會	105-105	辦理園區建管規劃相關研討會。	-	50
(4)新訂中部科學工業園區(台中基地)附近特定區計畫規劃案委辦計畫	92-105	委託台中市政府辦理申請新訂特定區計畫、都市計畫實質規劃作業。	-	8,140
(5)辦理園區及周邊地區規劃作業	105-105	辦理園區及周邊地區規劃作業。	-	600
(6)園區建築物公共安全檢查申報複查	105-105	辦理園區建築物公共安全檢查申報複查。	-	100
(7)行政庶務業務委外案	105-105	辦理建管行政事務及協助園區土地租賃及財產管理等業務。	456	-
(8)行政庶務業務委外案	105-105	辦理建管行政事務及協助園區交通規劃雜項事務等業務。	456	-
5265201026 高等研究園區開發業務			567	637
(1)辦理高等研究園區專業及技術人才培訓計畫	105-105	辦理園區廠商專業及技術人才培訓。	117	417
(2)委託辦理園區訪客接待服務	105-105	辦理園區訪客接待。	450	102
(3)高等研究園區推動綠色環境委辦計畫	105-105	辦理園區土地、建築及聯外交通改善規劃。	-	118
5265201027 運用資訊與通訊技術發展智慧 園區			-	12,416
(1)辦理園區無線網路建置計畫	105-108	委託辦理園區WIFI建置。	-	6,596
(2)辦理園區智慧用水、用電系統建置計畫	105-108	委託辦理園區智慧用水、用電系統規劃。	-	1,940
(3)辦理自主智慧防災水情系統建置計畫	105-108	委託辦理園區自主智慧防災水情系統建置。	-	3,880

區管理局及所屬
分析表
105年度

單位：新臺幣千元

經 費 之 用 途 分 析				合 計
門 其 他	資 設 備 購 置	本 其 他	門 其 他	
-	-	-	-	100
-	-	-	-	50
-	-	-	-	8,140
-	-	-	-	600
-	-	-	-	100
-	-	-	-	456
-	-	-	-	456
30	-	-	-	1,234
-	-	-	-	534
30	-	-	-	582
-	-	-	-	118
-	-	-	-	12,416
-	-	-	-	6,596
-	-	-	-	1,940
-	-	-	-	3,880

**中部科學工業園區管理局及所屬
立法院審議中央政府總預算案所提決議、附帶決議及注意辦理事項
辦理情形報告表**

中華民國 104 年度

單位：新臺幣元

決議、附帶決議及注意事項		辦 理 情 形															
項次	內 容																
(一)	<p>一、通案決議部分</p> <p>103 年度中央政府總預算釋股收入 380 億元不予保留。104 年度中央政府總預算釋股收入 380 億元如下表，倘財政狀況良好，原則不予出售；釋股對象以政府四大基金為限，釋股費用併同調整。</p> <table border="1" style="width: 100%; border-collapse: collapse; margin: 10px 0;"> <thead> <tr> <th style="text-align: center;">預算編列 單位</th> <th style="text-align: center;">釋股標的</th> <th style="text-align: center;">釋股 收入</th> </tr> </thead> <tbody> <tr> <td style="text-align: center;">財政部</td> <td style="text-align: center;">合作金庫金融控 股公司</td> <td style="text-align: center;">45億元</td> </tr> <tr> <td style="text-align: center;">交通部</td> <td style="text-align: center;">中華電信公司</td> <td style="text-align: center;">80億元</td> </tr> <tr> <td style="text-align: center;">行政院</td> <td style="text-align: center;">台灣積體電路公 司</td> <td style="text-align: center;">255億元</td> </tr> <tr> <td colspan="2" style="text-align: center;">合計</td> <td style="text-align: center;">380 億元</td> </tr> </tbody> </table>	預算編列 單位	釋股標的	釋股 收入	財政部	合作金庫金融控 股公司	45億元	交通部	中華電信公司	80億元	行政院	台灣積體電路公 司	255億元	合計		380 億元	非本局業務。
預算編列 單位	釋股標的	釋股 收入															
財政部	合作金庫金融控 股公司	45億元															
交通部	中華電信公司	80億元															
行政院	台灣積體電路公 司	255億元															
合計		380 億元															
(二)	<p>104 年度中央政府總預算案針對各機關及所屬統刪項目如下：</p> <p>1. 油料：統刪 30%；另隨同減列交通部辦理離島載客船舶油價補貼 0.07 億元、公路總局辦理公共運輸油價補貼 1.05 億元。</p> <p>2. 大陸地區旅費：統刪 10%。</p> <p>3. 委辦費：除人事行政總處、公務人力發展中心、中央選舉委員會及所屬、公務人員保障暨培訓委員會、警政署及所屬、外交部主管、教育部主管、法務部主管、勞工保險局、職業安全衛生署危險性機械及設備檢查與管理、動植物防疫檢疫局及所屬屠宰衛生檢查、畜禽藥物殘留檢測及檢疫偵測犬業務、衛生福利部落實長照十年計畫、推動長照服務體系及長照服務網業務相關預算、健全緊急醫療照護網絡、健全醫療衛生體系、醫事人力培育與訓練、推動身心障礙醫療復</p>	遵照辦理。															

**中部科學工業園區管理局及所屬
立法院審議中央政府總預算案所提決議、附帶決議及注意辦理事項
辦理情形報告表**

中華民國 104 年度

單位：新臺幣元

決議、附帶決議及注意事項		辦 理 情 形
項次	內 容	
	<p>建網絡、社會救助業務、保護服務業務、規劃建立社會工作專業、推動性別暴力防治相關預算、食品藥物管理署科技發展工作及食品藥物管理業務相關預算、社會及家庭署辦理推展身心障礙者福利服務相關預算、文化部主管不刪；智慧財產局、工業局工業技術升級輔導計畫、標準檢驗局及所屬辦理國家度量衡標準實驗室整體運作與發展及民生化學計量標準計畫統刪 1%外，其餘統刪 10%，其中大陸委員會、考試院、營建署及所屬、消防署及所屬、入出國及移民署、建築研究所、國防部所屬、財政部、國庫署、交通部、中央氣象局、觀光局及所屬、運輸研究所、農業委員會、茶業改良場、疾病管制署、中央健康保險署、社會及家庭署、新竹科學工業園區管理局及所屬、中部科學工業園區管理局及所屬、保險局改以其他項目刪減替代，科目自行調整。</p>	
4.	<p>一般事務費：除中央研究院、人事行政總處及所屬、國立故宮博物院、中央選舉委員會及所屬、立法院主管、公務人員保障暨培訓委員會、國家文官學院及所屬、監察院、警政署及所屬、外交部主管、體育署、法務部主管、智慧財產局、工業局工業技術升級輔導計畫、勞工保險局、衛生福利部落實長照十年計畫、推動長照服務體系及長照服務網業務相關預算、健全緊急醫療照護網絡、健全醫療衛生體系、醫事人力培育與訓練、推動身心障礙醫療復建網絡、社會救助業務、保護服務業務、規劃建立社會工作專業、推動性別暴力防治相關預算、食品藥物管理署科技發展工作及食品藥物管理業務相關預算、中央健康保險署、社會及家庭署辦理推展身心障礙者福利服務相關預算、國軍退除役官兵輔導委員會聘用照顧服務員及護理人員相關</p>	

**中部科學工業園區管理局及所屬
立法院審議中央政府總預算案所提決議、附帶決議及注意辦理事項
辦理情形報告表**

中華民國 104 年度

單位：新臺幣元

決議、附帶決議及注意事項		辦 理 情 形
項次	內 容	
	<p>預算不刪外，其餘統刪 5%，其中總統府、國家發展委員會、國家通訊傳播委員會、公務人員退休撫卹基金監理委員會、營建署及所屬、消防署及所屬、空中勤務總隊、國防部所屬、賦稅署、臺北國稅局、高雄國稅局、北區國稅局及所屬、中區國稅局及所屬、南區國稅局及所屬、關務署及所屬、財政資訊中心、教育部、國家圖書館、國立公共資訊圖書館、國立教育廣播電臺、國立海洋科技博物館、中小企業處、交通部、民用航空局、中央氣象局、觀光局及所屬、運輸研究所、原子能委員會、放射性物料管理局、核能研究所、水土保持局、農業試驗所、林業試驗所、種苗改良繁殖場、桃園區農業改良場、花蓮區農業改良場、衛生福利部、社會及家庭署、環境檢驗所、環境保護人員訓練所、海岸巡防署主管、新竹科學工業園區管理局及所屬、證券期貨局改以其他項目刪減替代，科目自行調整。</p>	
5.	<p>軍事裝備設施、房屋建築、車輛及辦公器具、設施及機械設備養護費：除人事行政總處及所屬、國立故宮博物院、中央選舉委員會及所屬、立法院主管、公務人員保障暨培訓委員會、國家文官學院及所屬、監察院、警政署及所屬、中央警察大學設施及機械設備養護費、外交部駐外機構業務計畫、體育署、法務部主管、衛生福利部落實長照十年計畫、推動長照服務體系及長照服務網業務相關預算、保護服務業務相關預算、食品藥物管理署科技發展工作及食品藥物管理業務相關預算、海洋巡防總局艦艇歲修及機械儀器養護費不刪外，其餘統刪 5%，其中國家安全會議、國史館臺灣文獻館、中央研究院、行政院、主計總處、國家發展委員會、考試院、公務人員退休撫卹基金監理委員會、內政部、營建署及</p>	

**中部科學工業園區管理局及所屬
立法院審議中央政府總預算案所提決議、附帶決議及注意辦理事項
辦理情形報告表**

中華民國 104 年度

單位：新臺幣元

決議、附帶決議及注意事項		辦 理 情 形
項次	內 容	
6.	<p>所屬、消防署及所屬、入出國及移民署、國防部所屬、財政部、國庫署、賦稅署、臺北國稅局、高雄國稅局、北區國稅局及所屬、中區國稅局及所屬、南區國稅局及所屬、關務署及所屬、財政資訊中心、國家圖書館、國立公共資訊圖書館、國立教育廣播電臺、國立海洋科技博物館、交通部、民用航空局、中央氣象局、觀光局及所屬、運輸研究所、公路總局及所屬、原子能委員會、放射性物料管理局、農業委員會、水土保持局、林業試驗所、特有生物研究保育中心、漁業署及所屬、衛生福利部、疾病管制署、中央健康保險署、環境保護署、環境檢驗所、環境保護人員訓練所、海岸巡防署主管、新竹科學工業園區管理局及所屬改以其他項目刪減替代，科目自行調整。</p> <p>國內旅費：除中央研究院、人事行政總處及所屬、國立故宮博物院、中央選舉委員會及所屬、公務人員保障暨培訓委員會、國家文官學院及所屬、監察院主管、警政署及所屬、體育署、法務部主管、工業局工業技術升級輔導計畫、衛生福利部落實長照十年計畫、推動長照服務體系及長照服務網業務相關預算、健全緊急醫療照護網絡、健全醫療衛生體系、醫事人力培育與訓練、推動身心障礙醫療復建網絡、社會救助業務、保護服務業務、規劃建立社會工作專業相關預算、食品藥物管理署科技發展工作及食品藥物管理業務相關預算、社會及家庭署辦理推展身心障礙者福利服務相關預算不刪外，其餘統刪 5%，其中國史館臺灣文獻館、主計總處、國家發展委員會、考試院、內政部、營建署及所屬、消防署及所屬、役政署、入出國及移民署、空中勤務總隊、國防部所屬、賦稅署、臺北國稅局、高雄國稅局、北區國稅局及</p>	

**中部科學工業園區管理局及所屬
立法院審議中央政府總預算案所提決議、附帶決議及注意辦理事項
辦理情形報告表**

中華民國 104 年度

單位：新臺幣元

決議、附帶決議及注意事項		辦 理 情 形
項次	內 容	
	所屬、中區國稅局及所屬、南區國稅局及所屬、關務署及所屬、財政資訊中心、國家圖書館、國立公共資訊圖書館、國立教育廣播電臺、國立海洋科技博物館、交通部、中央氣象局、觀光局及所屬、運輸研究所、公路總局及所屬、原子能委員會、放射性物料管理局、農業委員會、水土保持局、衛生福利部、疾病管制署、社會及家庭署、環境保護署、環境檢驗所、環境保護人員訓練所、新竹科學工業園區管理局及所屬、檢查局、臺灣省政府改以其他項目刪減替代，科目自行調整。	
7.	<p>國外旅費：除中央研究院、人事行政總處及所屬、國立故宮博物院、中央選舉委員會及所屬、立法院主管委員國會交流事務費、公務人員保障暨培訓委員會、國家文官學院及所屬、監察院、警政署及所屬、中央警察大學、外交部主管、體育署、法務部主管、衛生福利部落實長照十年計畫、推動長照服務體系及長照服務網業務相關預算、推動身心障礙醫療復建網絡、保護服務業務相關預算、食品藥物管理署科技發展工作及食品藥物管理業務相關預算、社會及家庭署辦理推展身心障礙者福利服務相關預算、文化部主管不刪外，其餘統刪 5%，其中行政院、主計總處、國家發展委員會、檔案管理局、飛航安全調查委員會、客家委員會及所屬、考試院、銓敘部、公務人員退休撫卹基金監理委員會、公務人員退休撫卹基金管理委員會、審計部、內政部、營建署及所屬、消防署及所屬、役政署、入出國及移民署、建築研究所、空中勤務總隊、國防部所屬、財政部、國庫署、賦稅署、臺北國稅局、高雄國稅局、北區國稅局及所屬、中區國稅局及所屬、南區國稅局及所屬、財政資訊中心、教育部、國民及學前教育署、</p>	

**中部科學工業園區管理局及所屬
立法院審議中央政府總預算案所提決議、附帶決議及注意辦理事項
辦理情形報告表**

中華民國 104 年度

單位：新臺幣元

決議、附帶決議及注意事項		辦 理 情 形
項次	內 容	
	<p>青年發展署、國家圖書館、國立公共資訊圖書館、國立教育廣播電臺、國家教育研究院、國立海洋科技博物館、工業局、標準檢驗局及所屬、智慧財產局、水利署及所屬、中央地質調查所、交通部、民用航空局、中央氣象局、觀光局及所屬、運輸研究所、公路總局及所屬、勞工保險局、勞動力發展署及所屬、職業安全衛生署、勞動及職業安全衛生研究所、僑務委員會、原子能委員會、輻射偵測中心、放射性物料管理局、核能研究所、農業委員會、林務局、水土保持局、農業試驗所、林業試驗所、水產試驗所、畜產試驗所、家畜衛生試驗所、特有生物研究保育中心、種苗改良繁殖場、高雄區農業改良場、漁業署及所屬、動植物防疫檢疫局及所屬、農糧署及所屬、衛生福利部、疾病管制署、中央健康保險署、社會及家庭署、環境檢驗所、環境保護人員訓練所、新竹科學工業園區管理局及所屬、中部科學工業園區管理局及所屬、南部科學工業園區管理局及所屬、檢查局、臺灣省政府、臺灣省諮議會、福建省政府改以其他項目刪減替代，科目自行調整。</p>	
8.	<p>出國教育訓練費：除中央研究院、人事行政總處及所屬、中央選舉委員會及所屬、公務人員保障暨培訓委員會、國家文官學院及所屬、警政署及所屬、外交部駐外機構業務計畫、法務部主管、食品藥物管理署科技發展工作及食品藥物管理業務相關預算、文化部主管不刪外，其餘統刪 5%，其中主計總處、國家發展委員會、公平交易委員會、飛航安全調查委員會、消防署及所屬、空中勤務總隊、國防部所屬、財政部、關務署及所屬、交通部、中央氣象局、原子能委員會、核能研究所、農業委員會、農業試驗所、水產試驗所、畜產試驗所、家畜衛生</p>	

**中部科學工業園區管理局及所屬
立法院審議中央政府總預算案所提決議、附帶決議及注意辦理事項
辦理情形報告表**

中華民國 104 年度

單位：新臺幣元

決議、附帶決議及注意事項		辦理情形
項次	內容	
9.	<p>試驗所、特有生物研究保育中心、種苗改良繁殖場、臺中區農業改良場、臺南區農業改良場、高雄區農業改良場、花蓮區農業改良場、衛生福利部、疾病管制署、環境保護署、檢查局改以其他項目刪減替代，科目自行調整。</p> <p>設備及投資：除資產作價投資、中央研究院、人事行政總處及所屬、中央選舉委員會及所屬、立法院主管、公務人員保障暨培訓委員會基本行政維持、國家文官學院及所屬、監察院、審計部、警政署及所屬、中央警察大學房屋建築及設備費、外交部駐外機構業務計畫、購置駐外機構館舍計畫與汰換駐外機構公務車預算、法務部主管、勞工保險局、動植物防疫檢疫局高雄分局檢疫行政大樓興建工程、衛生福利部健全緊急醫療照護網絡、健全醫療衛生體系、醫事人力培育與訓練、社會救助業務、保護服務業務相關預算、食品藥物管理署科技發展工作及食品藥物管理業務相關預算、中央健康保險署、社會及家庭署辦理推展身心障礙者福利服務相關預算、海岸巡防署臺北港海巡基地、海洋巡防總局艦艇大修經費及強化海巡編裝發展方案不刪；科技部增撥國家科學技術發展基金統刪 1%；文化部主管統刪 3%；國立故宮博物院故宮南部院區籌建計畫統刪 4%；教育部主管統刪 7%外，其餘統刪 8%，其中司法院、最高法院、最高行政法院、臺北高等行政法院、臺中高等行政法院、高雄高等行政法院、公務員懲戒委員會、法官學院、智慧財產法院、臺灣高等法院、臺灣高等法院臺中分院、臺灣高等法院臺南分院、臺灣高等法院高雄分院、臺灣高等法院花蓮分院、臺灣臺北地方法院、臺灣士林地方法院、臺灣新北地方法院、臺灣桃園地方法院、臺灣新竹地方法院、臺灣苗栗地方法院、臺灣臺中</p>	

**中部科學工業園區管理局及所屬
立法院審議中央政府總預算案所提決議、附帶決議及注意辦理事項
辦理情形報告表**

中華民國 104 年度

單位：新臺幣元

決議、附帶決議及注意事項		辦 理 情 形
項次	內 容	
	<p>地方法院、臺灣南投地方法院、臺灣雲林地方法院、臺灣嘉義地方法院、臺灣高雄地方法院、臺灣屏東地方法院、臺灣臺東地方法院、臺灣花蓮地方法院、臺灣宜蘭地方法院、臺灣基隆地方法院、臺灣澎湖地方法院、臺灣高雄少年及家事法院、福建高等法院金門分院、福建金門地方法院、福建連江地方法院、考試院、公務人員退休撫卹基金監理委員會、內政部、役政署、國防部、財政部、賦稅署、臺北國稅局、高雄國稅局、北區國稅局及所屬、中區國稅局及所屬、南區國稅局及所屬、國有財產署及所屬、教育部、國民及學前教育署、國家圖書館、國立公共資訊圖書館、國立教育廣播電臺、國立海洋科技博物館、中央氣象局、觀光局及所屬、運輸研究所、公路總局及所屬、蒙藏委員會、農業委員會、家畜衛生試驗所、環境保護署、環境保護人員訓練所、海洋巡防總局、海岸巡防總局及所屬、金融監督管理委員會、銀行局、證券期貨局改以其他項目刪減替代，科目自行調整。</p>	
10.	<p>對國內團體之捐助與政府機關間之補助：除法律義務支出、中央研究院、警政署及所屬、外交部、教育部主管、法務部主管、勞工保險局、漁業署捐助各級漁會辦理臺灣地區各漁業通訊電臺營運輔導、衛生福利部捐助財團法人國家衛生研究院發展計畫、落實長照十年計畫、推動長照服務體系及長照服務網業務相關預算、社會救助業務、保護服務業務、健全緊急醫療照護網絡、健全醫療衛生體系、醫事人力培育與訓練、食品藥物管理署科技發展工作及食品藥物管理業務相關預算、中央健康保險署、社會及家庭署辦理長期照顧十年計畫及建置長期照顧服務體系暨推展身心障礙者福利服務相關預算、文化部主管、科技部對國家災害防救科技中心、財</p>	

**中部科學工業園區管理局及所屬
立法院審議中央政府總預算案所提決議、附帶決議及注意辦理事項
辦理情形報告表**

中華民國 104 年度

單位：新臺幣元

決議、附帶決議及注意事項		辦 理 情 形
項次	內 容	
11.	<p>團法人國家實驗研究院與國家同步輻射研究中心之捐助不刪；經濟部科技預算、智慧財產局、工業局工業技術升級輔導計畫統刪 1%外，其餘統刪 5%，其中客家委員會及所屬、內政部、營建署及所屬、國防部所屬、交通部、觀光局及所屬、公路總局及所屬、核能研究所、桃園區農業改良場、動植物防疫檢疫局及所屬、環境保護署、新竹科學工業園區管理局及所屬改以其他項目刪減替代，科目自行調整。</p> <p>對地方政府之補助：除法律義務支出、一般性補助款、教育部主管、法務部主管、衛生福利部落實長照十年計畫、推動長照服務體系及長照服務網業務相關預算、社會救助業務、健全緊急醫療照護網絡、食品藥物管理署科技發展工作及食品藥物管理業務相關預算、中央健康保險署、社會及家庭署辦理長期照顧十年計畫及建置長期照顧服務體系暨推展身心障礙者福利服務相關預算、文化部主管不刪外，其餘統刪 5%，其中役政署、觀光局及所屬、動植物防疫檢疫局及所屬、衛生福利部改以其他項目刪減替代，科目自行調整。</p>	
12.	<p>人事費：除退休退職給付、人事行政總處退休公教人員年終慰問金調整準備、國立故宮博物院、中央選舉委員會及所屬、立法院主管（不含委員問政油料補助費）、公務人員保障暨培訓委員會、國家文官學院及所屬、監察院主管、警政署及所屬、外交部主管、體育署、法務部主管不刪；立法院主管委員問政油料補助費統刪 30%外，其餘統刪 1%，其中中央研究院、主計總處、公務人力發展中心、地方行政研習中心、檔案管理局、飛航安全調查委員會、公共工程委員會、司法院、最高法院、最高行政法院、臺北高等行政法院、臺中高等行政法院、高雄高等行政法院、公務員懲戒委員會、法官學院、智慧財產法</p>	

**中部科學工業園區管理局及所屬
立法院審議中央政府總預算案所提決議、附帶決議及注意辦理事項
辦理情形報告表**

中華民國 104 年度

單位：新臺幣元

決議、附帶決議及注意事項		辦 理 情 形
項次	內 容	
	院、臺灣高等法院、臺灣高等法院臺中分院、臺灣高等法院臺南分院、臺灣高等法院高雄分院、臺灣高等法院花蓮分院、臺灣臺北地方法院、臺灣士林地方法院、臺灣新北地方法院、臺灣桃園地方法院、臺灣新竹地方法院、臺灣苗栗地方法院、臺灣臺中地方法院、臺灣南投地方法院、臺灣彰化地方法院、臺灣雲林地方法院、臺灣嘉義地方法院、臺灣臺南地方法院、臺灣高雄地方法院、臺灣屏東地方法院、臺灣臺東地方法院、臺灣花蓮地方法院、臺灣宜蘭地方法院、臺灣基隆地方法院、臺灣澎湖地方法院、臺灣高雄少年及家事法院、福建高等法院金門分院、福建金門地方法院、福建連江地方法院、考試院、考選部、消防署及所屬、役政署、入出國及移民署、建築研究所、空中勤務總隊、國防部所屬、國庫署、臺北國稅局、高雄國稅局、北區國稅局及所屬、中區國稅局及所屬、南區國稅局及所屬、國有財產署及所屬、國家圖書館、國立公共資訊圖書館、國立教育廣播電臺、國立海洋科技博物館、水利署及所屬、中央地質調查所、交通部、民用航空局、中央氣象局、觀光局及所屬、運輸研究所、公路總局及所屬、勞動及職業安全衛生研究所、林務局、水土保持局、畜產試驗所、家畜衛生試驗所、茶業改良場、種苗改良繁殖場、桃園區農業改良場、臺南區農業改良場、環境保護署、環境檢驗所、環境保護人員訓練所、海岸巡防署主管、證券期貨局改以其他項目刪減替代，科目自行調整。	
13.	國庫署「國債付息」減列 2 億元。	
(三)	近來國際原油價格持續重挫，國內汽、柴油價格亦不斷下跌；日前中油再度宣布自 2015 年 1 月 12 日起調降各式汽、柴油價格，其中 95 無鉛調降為每公升 24.6 元，較編製 104 年度中央政府總預算案時按每公	遵照辦理。

**中部科學工業園區管理局及所屬
立法院審議中央政府總預算案所提決議、附帶決議及注意辦理事項
辦理情形報告表**

中華民國 104 年度

單位：新臺幣元

決議、附帶決議及注意事項		辦理情形
項次	內容	
	<p>升 35.1 元編列，已有大幅差距；爰予減列 104 年度中央政府各機關油料費 30%；另年度預算執行中，若遇油價大幅波動，則在油料用量之共同標準範圍內，各機關應依以下原則辦理，主計總處並應追蹤控管執行情形：</p> <ol style="list-style-type: none"> 1. 油價下跌時，按實際油價覈實列支，結餘部分並不得移為他用。 2. 油價大幅上漲，致所須經費不足時，得以各機關第一預備金支應；若嚴重不敷，得申請動支第二預備金。 	
(四)	<p>針對 104 年度中央政府總預算中有關「自由經濟示範區」相關預算共計編列 75 億 9,945 萬 5,000 元，包括：國家發展委員會編列 1,670 萬元、經濟部智慧財產局編列 20 萬元、行政院農業委員會編列 3 億 8,573 萬元、衛生福利部編列 1 億 4,600 萬元、經濟特別收入基金 1,000 萬元、桃園國際機場股份有限公司 6,400 萬元、臺灣港務股份有限公司 34 億 3,715 萬 1,000 元、航港建設基金 35 億 3,477 萬 4,000 元、農業特別收入基金 490 萬元。</p> <p>經查，「自由經濟示範區規劃方案」於 102 年 8 月啟動第 1 階段推動計畫，自貿港區為自由經濟示範區第 1 階段之核心，惟推動效益卻未如預期，無法彌補我國港埠整體進出口貨物流失量，且入駐港區事業數及進用員工人數未見成長，此外，再以我國自由貿易港區歷年來入駐港區事業家數及進用員工人數觀之，推行自由貿易示範區計畫後，入駐港區事業數及進用員工人數亦未見明顯成長；另示範區 104 年度關鍵績效指標考核面向不足，且跨機關間衡量標準不一，有欠妥適。</p> <p>另，有鑑於「自由經濟示範區規劃方案」尚未三讀通過，各部會即逕自編列該預算執行計畫，實有未當。事實上，就政府不斷宣傳國際的案例：韓國仁川自經區</p>	遵照辦理。

**中部科學工業園區管理局及所屬
立法院審議中央政府總預算案所提決議、附帶決議及注意辦理事項
辦理情形報告表**

中華民國 104 年度

單位：新臺幣元

決議、附帶決議及注意事項		辦 理 情 形
項次	內 容	
	<p>言之，現已證明也將面臨推動困難之困境，事實上，由於外國人移住率過低、招商不易、無法吸引國外資金流入，以及對本國企業限制過多等因素，近年來韓國各界對仁川自經區的發展狀況，出現了諸多的批判。而面對中國上海自貿區實施一年來發現，其光環不但嚴重消退，實施成效更是完全不如預期，但台灣卻為了企圖與中國對接，不斷以此推銷台灣自經區的設立優勢，用錯誤的觀念及手段，實難以帶動台灣經濟升級，更無法為台灣經濟注入新的成長動力，且因示範區特別條例尚未審議通過。準此，除交通部自由港區等海空港建設、國家發展委員會、經濟部、衛生福利部及行政院農業委員會等既有不涉及落實自由經濟示範區特別條例相關預算得編列執行外，其餘不得編列。</p>	
(五)	<p>鑑於多數財團法人收入來源主要依賴政府之補助與委辦收入，或以行使公權力特定政策任務為設置目的，且各該薪資待遇均已相當優渥。因此，相關福利經費之支用更應搏節，避免造成外界觀感不佳，或有浪費政府資源之嫌。爰自104年度起，各財團法人除應比照公務人員取消交通補助費外，亦不得再發放高層主管之房屋津貼。</p>	非本局業務。
(六)	<p>根據審計部 102 年度中央政府總決算審核報告指出，政府捐助之財團法人總計 152 個，基金總額高達 2,423 億 8,298 萬餘元。然諸多財團法人財源自籌能力不足，高度仰賴政府財源挹注；依決算審核結果，152 個財團法人 102 年度營收來自政府捐補助(不含捐助基金)或委辦之金額高達近 470 億元，超過年度整體收入之 50%。其中有 60 家政府捐補助及委辦經費占其年度收入比例逾 50%，當中有 42 家超過 70%，逾 90%者亦不在少數。</p> <p>事實上，許多財團法人或已達成設置任務，或因時空環境變遷致設立目的已不</p>	非本局業務。

**中部科學工業園區管理局及所屬
立法院審議中央政府總預算案所提決議、附帶決議及注意辦理事項
辦理情形報告表**

中華民國 104 年度

單位：新臺幣元

決議、附帶決議及注意事項		辦 理 情 形
項次	內 容	
	<p>復存在，或功能重疊，或已不具實質效益……，本院審查 102 年度中央政府總預算案時決議：「……要求各該主管機關於 6 個月內針對所捐助財團法人之設置目的、工作計畫、經費運用、財務狀況、營運績效等，以及任務已達成、設立目的已不復存在或已無營運實益等之財團法人，應向立法院提出評估報告及退場計畫。」，惟迄今僅見公設財團法人不斷設置，卻未見有退場或整併者；長此以往，不僅浪費行政資源，更將形成政府財政負擔。</p> <p>爰此，104 年度中央政府各機關（含營業及非營業基金）應就所主管財團法人設置任務已達成、或設立目的已不復存在、或已無營運實益、或績效不彰、或性質或業務相近者，提出具體之退場或整併計畫及時程，並向立法院各該委員會報告。</p>	
(七)	<p>公教人員保險法中訂有「眷屬喪葬津貼（最高 3 個月薪俸額）」，而全國軍公教員工待遇支給要點中，亦列有眷屬死亡之「喪葬補助（最高 5 個月薪俸額）」之生活津貼，惟該「生活津貼」之規定，並未有法源依據。</p> <p>公教人員保險既已有眷屬喪葬給付，實已不須再另行由政府預算編列所謂「喪葬補助」，且補助標準還過於保險給付。其他社會保險，如「勞工保險」，亦係將眷屬死亡之喪葬津貼列入保險給付項目，而未有其他政府補助。基於該「喪葬補助」生活津貼係無償性之補助，與保險給付係立基於「保費」之交付而生之補償不同，不應以「月俸」作為補助標準，況月俸愈高者，反而獲得政府愈多之補助，亦有違常理；現行軍公教人員喪葬補助以事實發生當月之薪俸額做為補助基準尚有斟酌空間，建請行政院於 6 個月內檢討研議其合理性。</p>	非本局業務。
(八)	<p>根據行政院主計總處訂定之「用途別預算</p>	遵照辦理。

**中部科學工業園區管理局及所屬
立法院審議中央政府總預算案所提決議、附帶決議及注意辦理事項
辦理情形報告表**

中華民國 104 年度

單位：新臺幣元

決議、附帶決議及注意事項		辦 理 情 形
項次	內 容	
(九)	<p>科目分類定義及計列標準表」第一點規定「各機關應詳實按照所管費用性質，就用途別預算科目定義範圍，確定各項費用應歸屬之科目」。惟查部分機關或對定義範圍未盡清楚，或有明知卻仍未照規定歸類之蓄意，例如，明知須列為委辦費，卻以委辦費每年均會被立法院統刪為由，將相關經費改列為「一般事務費」；或明知實際用途為補助，須於預算書中表列，並於機關網站上揭露，卻以「分攤」經費為由改列為「一般事務費」，逃避監督。爰要求行政院應通令各機關單位確實依照所訂標準編製預算，主計單位並應盡預算編審之責，確實審核；日後經查出有未依規定編製預算者，機關單位首長、相關人員應予懲處。</p> <p>由於各界對於政府部門帶頭使用派遣人力多所撻伐，行政院於 99 年即鼓勵行政部門辦理勞務採購時，應優先評估以勞務承攬方式辦理；但從行政院各部會及所屬進用之承攬人力的工作內容觀之，多數工作要派機構仍須直接行使指揮監督權，而各部會卻為配合行政院降低派遣勞工人數之要求，特意忽略派遣與承攬之差別，導致派遣人力人數雖然降低，但勞務承攬卻不斷增加之怪象。</p> <p>經查，依民法規定：承攬謂當事人約定，一方為他方完成一定之工作，他方俟工作完成，給付報酬之契約，在承攬業者依承攬契約而指派所屬勞工（擔任履行輔助人）至定作人處提供勞務之場合；勞動承攬外觀上似乎與勞動派遣相近，但二者間主要差異在於：承攬業者並未將指揮監督權讓與定作人，而勞動派遣部分，要派機構則可直接指揮監督使用派遣勞工。勞動部為勞政最高主管機關，未明確定義派遣及承攬造成各界多有誤解，已屬失職；而行政院對勞務承攬不斷增加之怪象，非但視而不見，且昧於事實，放任各部會將應</p>	遵照辦理。

中部科學工業園區管理局及所屬
立法院審議中央政府總預算案所提決議、附帶決議及注意辦理事項
辦理情形報告表

中華民國 104 年度

單位：新臺幣元

決議、附帶決議及注意事項		辦 理 情 形
項次	內 容	
(十)	<p>運用勞動派遣人力之事項，任意以勞動勞務承攬為之，尤屬不該。</p> <p>爰要求行政院應：</p> <ol style="list-style-type: none"> 1. 責成勞動部明確定義勞動派遣與勞務承攬，並提出相關檢討報告及改善計畫與具體實施期程。 2. 責成勞動部會同人事行政總處，訂定「行政院運用勞動派遣及勞務承攬之應行注意事項」。 3. 於 104 年度起逐步要求各部會通盤檢討勞務採購時勞動派遣及勞務承攬人力運用之需求。 4. 依勞動部之定義，於 105 年度起中央政府總預算書內明列勞動派遣及勞務承攬人力實際運用情況。 <p>依據職業安全衛生法第 6 條第 1 項第 14 款明文規定，雇主應針對防止為採取充足通風、採光、照明、保溫或防濕等引起之危害，提供勞工必要的安全衛生設備及措施。同法第 26 條亦規定，事業單位以其事業之全部或一部分交付承攬時，應於事先告知該承攬人有關事業工作環境、危害因素既本法及有關安全衛生規定應採取之措施。</p> <p>查承攬立法院院區清潔廠商第一社會福利基金會卻只提供員工短袖制服，即便寒流低溫特報，員工在戶外低氣溫環境工作只能自行添加薄長袖衣物於短袖衣服內，與其他在院區內行走身著保暖外套其他人員相較保暖性不足。顯然，立法院與基金會要求員工於低氣溫戶外工作，基金會未提供任何禦寒保護措施，立法院也未善盡告知督促之責任。</p> <p>次查政府採購網統計資訊，第一社會福利基金會亦承攬多家公家機關清潔勞務採購案，包含監察院、科技部、高速公路局北區工程處、衛生福利部國民健康署等等中央政府機關單位。為避免基層勞工</p>	遵照辦理。

中部科學工業園區管理局及所屬
立法院審議中央政府總預算案所提決議、附帶決議及注意辦理事項
辦理情形報告表
 中華民國 104 年度

單位：新臺幣元

決議、附帶決議及注意事項		辦理情形
項次	內容	
	因工作遭逢職業傷病，政府機關應依職業安全衛生法，善盡事業單位督促承攬商符合相關法令之責任，爰要求各政府機關應優先督促清潔勞務承攬商針對戶外工作之員工提供防風保暖之制服。	
(十一)	行政院消費者保護委員會自101年被前行政院長江宜樺降級為行政院消費者保護處後，功能不彰，未能確實保護消費者，在歷次食安風暴中，也未能發揮領頭羊角色保護消費者權益、提出團體訴訟，顯見當初行政院組改決策之不當。尤其現行產業類別多元、消費項目與爭議更是日新月異，消費者保護法裡的定型化契約範本早已不符時代所需，許多民眾根本不知道消費者保護法能申訴及調解消費爭議，遠不如媒體的爆料專線。爰要求行政院應強化消費者保護處職能，並與食安辦公室定期溝通協調，定期就特定產品稽查，以維護消費者權益。	非本局業務。
(十二)	行政院各部會每年皆編列龐大數額之捐、補助費，有的部會之捐、補助費幾乎占其整體預算九成。其中有為數不少的捐、補助費，係對團體及私人補助，惟如此龐大金額之預算，許多部會及所屬卻未於官方網站設有專區，致民眾及團體無法簡便查詢到所需之申請捐、補助費規定，而經常錯失申請時機，甚或因不知有相關捐、補助費，致使本身權益受損。為便利人民共享及公平利用政府資訊，保障民眾知的權利，爰要求行政院及所屬應要求各部會應將「申請捐、補助費用之相關辦法」列入網頁「政府資訊公開」專區內，以利民眾查閱。	遵照辦理。
(十三)	行政院於93年為建立公報制度，統一刊載行政院及所屬各機關涉及人民權益之法令等重要事項，以達政府資訊主動公開及保障人民權益之目的，特發行「行政院公報」，	非本局業務。

**中部科學工業園區管理局及所屬
立法院審議中央政府總預算案所提決議、附帶決議及注意辦理事項
辦理情形報告表
中華民國 104 年度**

單位：新臺幣元

決議、附帶決議及注意事項		辦理情形
項次	內容	
	並建置「行政院公報資訊網」。惟查該網站部分法規命令、行政規則等修正發布之資訊，並未檢附條文總說明及對照表，人民難以得知政府機關修正之理由與必要性。爰要求行政院公報未來刊載法規，應一併檢附條文總說明及對照表，以便利人民共享及公平利用政府資訊，保障人民知的權利，增進人民對公共事務之瞭解、信賴及監督，並促進民主參與。	
(十四)	為避免濫用政府預算播送形象廣告違反行政中立原則並影響選舉公平，總統副總統任期屆滿前一年內，政府政令宣導廣告應限於社會治安維護、交通秩序疏導、災害防救、傳染病防治、環境保護、節約能源或新法令及政策實施等之宣導廣告，不得播送其他政治性宣導廣告。	遵照辦理。
(十五)	鑑於原住民族及離島等地區因地理環境特殊，受限於交通不便，醫療資源及健康照護服務相較台灣本島，普遍有不充足與不完善之情形。為使該等地區民眾獲得平等之完善醫療與照顧，104年度中央政府總預算案中有關「原住民族及離島地區醫療、照護、保健相關服務所需及資源建置之相關預算」，請行政院責成主計總處及相關機關覈實配賦額度。	非本局業務。
(十六)	有鑑於臺大醫院兒童醫院已於103年8月1日正式開幕，肩負國家社會大眾之深刻期望，基於兒童是國家未來的重要棟樑，其健康代表著國家未來的競爭力，惟面對少子化問題日益嚴重的台灣，兒童健康問題卻仍未受到政府高度重視。基此，為落實臺大醫院兒童醫院提供國家級兒童醫療服務、研究及教學之任務，特建請教育部與衛生福利部自104年度起，應於業務計畫中，匡列預算納入兒童醫學相關研究主題（例如：一般兒科教學研究、兒童急診教學研究、兒童不當對待	非本局業務。

**中部科學工業園區管理局及所屬
立法院審議中央政府總預算案所提決議、附帶決議及注意辦理事項
辦理情形報告表**

中華民國 104 年度

單位：新臺幣元

決議、附帶決議及注意事項		辦理情形
項次	內容	
	(虐待)教學研究、兒童健康福祉指標教學研究、兒童社區醫學教學研究、青少年醫學教學研究……等等相關研究)，並提撥一定比例預算、專款專用做為兒童醫院之臨床教學研究用途，以培養我國兒童醫療與保健人才、照顧轉診難症兒童，及增進我國兒童健康及福祉，並提高我國兒童醫療照顧水準，落實臺大醫院兒童醫院捍衛國家兒童健康之使命。	
(十七)	中華民國104年度中央政府總預算案，有關公務部分各單位預算之審查，歲入、歲出之各款、項、目涉及附屬單位預算營業及非營業部分(如營業盈餘或作業賸餘繳庫等項目)，審查報告本應予「暫照列，俟附屬單位預算審議確定，再行調整。」惟倘委員會在審查時，已就該部分預算作成實質上之增刪調整或相關決議，審查總報告仍應尊重委員會審查結果，並予照列。	遵照辦理。
(十八)	台灣糖業股份有限公司、台灣中油股份有限公司、台灣電力股份有限公司、台灣自來水股份有限公司四家公司 100 年度經營績效獎金適用 96 年修正之「經濟部所屬事業經營績效獎金實施要點」辦理。	非本局業務。
	二、教育及文化委員會決議部分 歲出部分	
(一)	中部科學工業園區管理局及所屬凍結派遣人力及業務承攬 300 萬元，俟科技部向立法院教育及文化委員會提出書面報告後，始得動支。	1. 科技部於 104 年 4 月 2 日將解凍書面報告以科部聯字第 1040024075 號函送立法院。 2. 立法院議事處於 104 年 5 月 13 日以台立議字第 1040702796 號函科技部，經提立法院第 8 屆第 7 會期第 10 次會議決定：交教育及文化委員會處理。

**中部科學工業園區管理局及所屬
立法院審議中央政府總預算案所提決議、附帶決議及注意辦理事項
辦理情形報告表**

中華民國 104 年度

單位：新臺幣元

決議、附帶決議及注意事項		辦理情形
項次	內容	
(二)	凍結第 2 目「一般行政」1,000 萬元，俟科技部向立法院教育及文化委員會提出書面報告後，始得動支。	<ol style="list-style-type: none"> 1. 科技部於 104 年 4 月 2 日將解凍書面報告以科部聯字第 1040024089 號函送立法院。 2. 立法院議事處於 104 年 5 月 13 日以台立議字第 1040702799 號函科技部，經提立法院第 8 屆第 7 會期第 10 次會議決定：交教育及文化委員會處理。
(三)	凍結第 3 目「園區業務推展」第 1 節「企劃行政」17 萬元，俟科技部向立法院教育及文化委員會提出專案報告後，始得動支。	<ol style="list-style-type: none"> 1. 科技部於 104 年 3 月 4 日以科部聯字第 1040016219 號函請立法院安排報告議程。 2. 立法院於 104 年 5 月 27 日以台立院議字第 1040703281 號函科技部，經提立法院教育及文化委員會處理完竣，相關經費准予動支，並提立法院 104 年 5 月 15 日第 8 屆第 7 會期第 12 次會議報告在案。
(四)	凍結第 3 目「園區業務推展」第 7 節「高等研究園區開發業務」1,000 萬元，俟科技部向立法院教育及文化委員會提出書面報告後，始得動支。	<ol style="list-style-type: none"> 1. 科技部於 104 年 4 月 2 日將解凍書面報告以科部聯字第 1040024094 號函送立法院。 2. 立法院議事處於 104 年 5 月 13 日以台立議字第 1040702800 號函科技部，經提立法院第 8 屆第 7 會期第 10 次會議決定：交教育及文化委員會處理。
(五)	有鑑於高等研究園區最初以發展綜合型研究園區為目標，然自 98 年規劃開發迄今不僅園區建設計畫一再改變，至今僅有 4 個單位進駐，且其中亦未見文化創意產業廠商入內，顯見開發計畫有重新檢討之必要。爰要求中部科學工業園區管理局於 3 個月內重新檢討高等研究園區案是否可採分區開發方式進行，以及檢討現行廠商進駐園區之規定，提高廠商進駐可能性，將園區開發經費做最有效之利用。相關檢討與研議規劃報告應以書面送交立法院教育及文化委員會。	<ol style="list-style-type: none"> 1. 科技部於 104 年 4 月 17 日將高等研究園區採分區開發方式進行提高廠商進駐書面報告資料，以科部聯字第 1040026633 號函送立法院。 2. 立法院議事處於 104 年 6 月 11 日以台立議字第 1040704107 號函科技部，經提立法院第 8 屆第 7 會期第 14 次會議報告後決定：交教育及文化委員會審查。

**中部科學工業園區管理局及所屬
立法院審議中央政府總預算案所提決議、附帶決議及注意辦理事項
辦理情形報告表**

中華民國 104 年度

單位：新臺幣元

決議、附帶決議及注意事項		辦 理 情 形
項次	內 容	
(六)	<p>中興新村高等研究園區現規劃引進文化創意、行政辦公及高科技研發等單位或機構進駐。截至 103 年 8 月底，中興新村高等研究園區僅 2 家業者及資策會新興智慧技術研究中心進駐營運；迄今無文創業者進駐，整體而言進駐與創造就業之情形欠佳。</p> <p>因 1. 申請進駐之文創相關產業需符合科學工業或園區事業資格，進駐條件嚴苛；2. 高等研究園區目前的規劃，在其基礎研究部分，初步只納入頂尖大學、研究機構跟國際講座。</p> <p>爰要求科技部研擬強化文創業者進駐之辦法，調和科技與人文、深化科技在文創之應用，並向立法院教育及文化委員會提出書面報告。</p>	<ol style="list-style-type: none"> 1. 科技部於 104 年 4 月 17 日將高等研究園區強化文創業者進駐辦法書面報告資料，以科部聯字第 1040026631 號函送立法院。 2. 立法院議事處於 104 年 6 月 11 日以台立議字第 1040704106 號函科技部，經提立法院第 8 屆第 7 會期第 14 次會議報告後決定：交教育及文化委員會審查。

本 頁 空 白

附錄一

科技部中部科學工業園區
管理局

科技部中部科學工業園區管理局

目次

中華民國 105 年度

	頁次
一、歲出計畫提要及分支計畫概況表-----	附 1-1
二、各項費用彙計表-----	附 1-32
三、人事費分析表-----	附 1-36
四、預算員額明細表-----	附 1-38
五、公務車輛明細表-----	附 1-42

科技部中部科學工業園區管理局
歲出計畫提要及分支計畫概況表

經資門併計

中華民國105年度

單位：新臺幣千元

工作計畫名稱及編號	5265200100 一般行政	預算金額	195,256
-----------	-----------------	------	---------

計畫內容：

本計畫為配合園區發展，執行文書、印信、出納、庶務、法律事務、研究考核、公共關係、人事、主計及政風等業務。

預期成果：

1. 依規定程序及時限完成文書、印信、出納及庶務採購等業務。
2. 依法律及命令辦理年度歲計、會計業務。
3. 依法律及命令辦理年度人事任免、遷調、考核及訓練等人事管理有關業務。
4. 依法律及命令辦理政風業務。

分支計畫及用途別科目	預算金額	承辦單位	說明
01 人員維持	159,141	人事室	105年執行業務所需之員工相關待遇經費(職員114人,聘用5人,約僱1人,技工工友10人)。
0100 人事費	159,141		
0103 法定編制人員待遇	95,325		
0104 約聘僱人員待遇	3,935		
0105 技工及工友待遇	4,823		
0111 獎金	25,153		
0121 其他給與	2,064		
0131 加班值班費	6,200		
0143 退休離職儲金	9,774		
0151 保險	11,867		
02 基本行政工作維持	36,115	秘書室、主計室	本局秘書室、主計室、人事室及政風室辦理文書、出納、庶務、主計及人事等業務，所需經費包括：
0200 業務費	35,390	、人事室及政風室	
0201 教育訓練費	85		1. 員工業務教育費25千元、訓練費60千元，合計85千元。(0201)
0202 水電費	3,997		2. 辦公大樓所需水費96千元(8千元/月*12月)、電費3,901千元(325.125千元/月*12月)，合計3,997千元。(0202)
0203 通訊費	2,727		3. 處理公務所需郵資840千元(70千元/月*12月)、通訊費1,887千元(157.25千元/月*12月)，合計2,727千元。(0203)
0219 其他業務租金	3,260		4. 其它業務租金3,260千元：(0219)
0221 稅捐及規費	46		(1) 影印機等事務機器租金1,730千元(10.3千元/台*14台*12月)。
0231 保險費	1,576		(2) 公務車輛租金1,530千元(21.25千元/輛*6輛*12月)。
0250 按日按件計資酬金	20		5. 稅捐及規費46千元：(0221)
0251 委辦費	10,124		(1) 公務汽車牌照稅、燃料費計38千元(38千元/輛*1輛)。
0271 物品	787		(2) 機車牌照稅、燃料費計3千元(1千元/輛*
0279 一般事務費	6,187		
0282 房屋建築養護費	313		
0283 車輛及辦公器具養護費	176		
0284 設施及機械設備養護費	4,714		
0291 國內旅費	996		
0294 運費	200		

科技部中部科學工業園區管理局
歲出計畫提要及分支計畫概況表

經資門併計

中華民國105年度

單位：新臺幣千元

工作計畫名稱及編號	5265200100 一般行政	預算金額	195,256
分支計畫及用途別科目	預算金額	承辦單位	說 明
0295 短程車資	24		3輛)。
0299 特別費	158		(3)公務車1輛、機車3輛行照、定檢規費5千元。
0300 設備及投資	665		6.保險費1,576千元:(0231)
0319 雜項設備費	665		(1)火災地震險1,400千元。
0400 獎補助費	60		(2)辦公設施財務保險120千元。
0475 獎勵及慰問	60		(3)公務車輛保險費56千元(公務汽車1輛*50千元+機車3輛*2千元)。
			7.辦理員工講座及消防講習講師鐘點費20千元(1.6千元/小時*13小時)。(0250)
			8.委辦費10,124千元:(0251)
			(1)客服及總機事務工作(含每人制服10千元*2=20千元)932千元(38.83千元/人*2人*12月)。
			(2)駕駛人力1,440千元(40千元/人*3人*12月)。
			(3)文書、事務、帳務及財產管理業務7,752千元(38千元/人*17人*12月)。
			9.物品787千元:(0271)
			(1)公務用文具紙張、環保衛生勞務及用品、會議用品、報章雜誌等費用,合共計552千元。
			(2)政風民意問卷調查及宣導用品等費用78千元。
			(3)汰換辦公用品及桌椅等100千元。
			(4)車輛油料費57千元(油氣兩用車1輛*65公升*12月*25.7元+60公升*12月*18.4元=33千元,機車3輛*26公升*12月*25.7元=24千元)
			10.一般事務費6,187千元:(0279)
			(1)處理公務所需印刷、環境美化、誤餐及其他庶務等雜支計463千元。
			(2)員工自強、文康及慶生等活動260千元(2千元/人*預算員額130人)。
			(3)清潔維護工作2,160千元(180千元/月*12月)。
			(4)辦公保全(24小時2哨及8小時1哨),計3,192千元(38千元/人*7人*12月)。

科技部中部科學工業園區管理局
歲出計畫提要及分支計畫概況表

經資門併計

中華民國105年度

單位：新臺幣千元

工作計畫名稱及編號	5265200100 一般行政	預算金額	195,256
分支計畫及用途別科目	預算金額	承辦單位	說 明
			<p>(5)員工健康檢查112千元(3.5千元/人*20人+3人(局長及2位副局長)*14千元=112千元)。</p> <p>11.辦公大樓維護修繕費313千元。(0282)</p> <p>12.車輛及辦公器具養護費176千元:(0283)</p> <p>(1)公務汽車養護費滿六年45千元(45千元/輛*1輛)。</p> <p>(2)機車養護費5千元(1.7千元/輛*3輛)。</p> <p>(3)辦公器具養護費126千元。</p> <p>13.辦公大樓設施機械養護費4,714千元:(0284)</p> <p>(1)辦公大樓電氣空調設施機具及相關設備維護保養費用1,116千元。</p> <p>(2)辦公大樓電力、消防、升降機、公共安全安檢，合共計3,598千元。</p> <p>14.國內出差旅費996千元(498人次*2千元/人次)。(0291)</p> <p>15.辦公相關器具運送、通行費、裝卸等費用200千元。(0294)</p> <p>16.短程洽公車資24千元(2千元/月*12月)。(0295)</p> <p>17.首長因公所需特別費158千元。(0299)</p> <p>18.雜項設備665千元:(0319)</p> <p>(1)購置辦公室、會議室、檔案室、採購中心等相關辦公OA設備140千元。</p> <p>(2)傳真機、碎紙機、訂書機、裝訂機、投影機等事務機器260千元。</p> <p>(3)置物櫃等辦公傢俱165千元。</p> <p>(4)空調機械設備100千元。</p> <p>19.本局退休退職人員三節慰問金60千元(6千元/人*10人)。(0475)</p>

科技部中部科學工業園區管理局
歲出計畫提要及分支計畫概況表

經資門併計

中華民國105年度

單位：新臺幣千元

工作計畫名稱及編號	5265201019 企劃行政	預算金額	1,074
-----------	-----------------	------	-------

計畫內容：

1. 辦理園區未來發展策略、營運方向等相關研究計畫，規劃園區未來願景及目標。
2. 強化企劃與考核功能，落實為民服務理念與認知，建構顧客導向的政府服務。
3. 配合園區發展，執行相關法制業務。
4. 定期辦理園區廠商訪視工作，協助解決廠商問題，以提升廠商滿意度。

預期成果：

1. 預期科學園區滿意度達78分。
2. 加速業務革新與工作簡化，可有效提升行政效率。
3. 強化企劃管考作業，提升為民服務效能及作業程序。
4. 規劃園區發展策略，可確實擬定願景並有效達成目標。

分支計畫及用途別科目	預算金額	承辦單位	說明
01 企劃作業	1,074	企劃組企劃科、 管制考核科	辦理園區發展策略之規劃與推動，本局施政計畫之擬訂及概算之研擬綜整、廠商滿意度調查、中科實中相關聯繫業務、財務規劃與作業基金之研擬綜整、資金調度及法制業務等，所需經費包括： 1. 舉辦企劃業務專題演講講師費5千元(1.6千元/時*3小時*1場)、舉辦法制業務講習講師費3千元(1,6千元/時*2小時=3千元)，合計8千元。(0250) 2. 辦理企劃相關文書及事務管理等業務委外人力計1名456千元(38千元*1人*12月)。(0251) 3. 物品178千元:(0271) (1) 辦公所需物品、業務用文具紙張等計8千元。 (2) 圖書室購買期刊報紙及圖書等費用137千元。 (3) 史料館所需物品、佈置等費用計33千元(圖表、相片編製裱褙掛置及佈置物品費用)。 4. 一般事務費116千元:(0279) (1) 編印本局法規彙編70千元(180本*0.389千元)。 (2) 法制業務講習會4千元*1場=4千元。 (3) 法制業務所需軟體資料庫使用費42千元。 5. 國內出差旅運費316千元(158人次*2千元/人次)。(0291)
0200 業務費	1,074		
0250 按日按件計資酬金	8		
0251 委辦費	456		
0271 物品	178		
0279 一般事務費	116		
0291 國內旅費	316		

科技部中部科學工業園區管理局
歲出計畫提要及分支計畫概況表

經資門併計

中華民國105年度

單位：新臺幣千元

工作計畫名稱及編號	5265201020 投資推廣	預算金額	130,941
-----------	-----------------	------	---------

計畫內容：

1. 引進高科技產業，帶動中部地區產業轉型與升級，並形成產業發展之群聚整合效應。
2. 製作多媒體及平面宣傳資料，並於國際性刊物刊登園區形象廣告，提升園區國內外知名度，以吸引高科技產業至園區設廠。
3. 委請國內學術研究及訓練機構辦理多項專業技術訓練，結合園區廠商及國內學術研究機構辦理人才培訓；鼓勵廠商與學術研究機構進行產學合作創新計畫，利用學術研究機構之研發能量，推動科技產業升級。
4. 辦理高科技設備前瞻技術發展計畫第二期計畫，鼓勵科學園區為主的高科技產業設備研發前瞻設備與技術整合，提升國內精密設備廠商技術水準並培育研發人才，執行期間預計自102年1月1日起至105年12月31日止。

預期成果：

1. 預計高科技廠商進駐18家。
2. 整體形象宣傳及企劃，提高園區國際知名度，辦理中科簡訊刊物12期，預計接待國內外訪客3,000人次。
3. 舉辦半導體及精密機械、光電及太陽能、科技經營管理等專業人才培訓計畫，預計培育400人次。
4. 高科技設備前瞻技術發展計畫預計吸引廠商投入1.32億研發經費，衍生國內專利數26件、國外專利數21件、研究報告23篇、研討會論文22篇，培育基礎技術人才298人與高級專業人才197人。

分支計畫及用途別科目	預算金額	承辦單位	說明
01 投資業務	2,845	投資組投資服務科	辦理投資服務相關業務，所需經費包括：
0200 業務費	2,755		1. 按日按件計資酬金1,143千元：(0250)
0250 按日按件計資酬金	1,143		(1) 投資申請案複審會審查委員出席費110千元(2千元/人*5人*11次)、委辦案審查委員出席費12千元(2千元/人次*6人次)，合共計122千元。
0251 委辦費	1,168		(2) 投資申請案審查費690千元(10千元/家*審查單位3家*23件)、辦理園區審議委員會委員審查費331千元(0.69千元/案*審查案8案*15人*4次)，合共計1,021千元。
0279 一般事務費	228		2. 委辦費1,168千元：(0251)
0291 國內旅費	216		(1) 辦理中科園區投資產業分析等周邊產官學研究相關事項經費256千元。
0400 獎補助費	90		(2) 協助投資引進、招商說明會、投資綜合業務等業務委外人力912千元(38千元/人*2人*12月)。
0475 獎勵及慰問	90		3. 一般事務費228千元：(0279)
			(1) 訂購產業情報、產業資訊及相關投資吸引策略資訊費及參加專業研討會等計200千元。
			(2) 與縣市政府或工商策進會等機構合辦招商說明會10千元。
			(3) 辦理高科技產業論壇或研討會18千元。
			4. 國內出差旅費216千元(108人次*2千元/人次)。(0291)
			5. 辦理園區育成中心培育優質廠商獎勵金90千

科技部中部科學工業園區管理局
歲出計畫提要及分支計畫概況表

經資門併計

中華民國105年度

單位：新臺幣千元

工作計畫名稱及編號	5265201020 投資推廣	預算金額	130,941
分支計畫及用途別科目	預算金額	承辦單位	說 明
02 業務推展	7,835	投資組業務推展	元。(0475)
0200 業務費	7,645	科	爲我國國際形象及知名度，行銷中科，辦理敦親睦鄰，建立公共關係，並接待來訪貴賓及國內外廠商，提供園區訪客諮詢以及接待服務等業務，所需經費包括：
0203 通訊費	118		1.通訊費118千元:(0203)
0250 按日按件計資酬金	290		(1)中科簡訊及業務用郵寄費40千元。
0251 委辦費	4,062		(2)聯繫國內外科技組織及姐妹園區業務用郵電及電話費78千元。
0261 國際組織會費	165		2.按日按件計資酬金290千元:(0250)
0262 國內組織會費	80		(1)委辦案審查委員出席費20千元(2千元/人次*10人次)。
0271 物品	15		(2)中科簡訊稿費270千元(22.5千元/月*12月)。
0279 一般事務費	2,022		3.委辦費4,062千元：(0251)
0291 國內旅費	240		(1)委託辦理園區訪客接待服務費用1,500千元。
0292 大陸地區旅費	169		(2)辦理園區週年慶活動費用506千元。
0293 國外旅費	484		(3)委託辦理本局編印中科簡訊、電子報等服務費用1,600千元。
0300 設備及投資	142		(4)協助業務推展、媒體公共關係行銷委外人力456千元(38千元/人*1人*12月)。
0306 資訊軟硬體設備費	95		4.繳納AURP、IASP及ASPA國際組織年費165千元。(0261)
0319 雜項設備費	47		5.繳納中華工商協進會等國內科技組織年費80千元。(0262)
0400 獎補助費	48		6.業務用文具紙張及用品15千元。(0271)
0437 對國內團體之捐助	48		7.一般事務費2,022千元:(0279)
			(1)多媒體及平面宣傳資料419千元。
			(2)辦理園區週年慶活動雜支費用100千元。
			(3)業務用紀念品、禮品及宣傳品製作費760千元。
			(4)業務需要接待之公務便餐443千元。
			(5)辦理敦親睦鄰活動及相關費用300千元。
			8.國內出差旅費240千元(120人次*2千元/人次)。(0291)
			9.參訪大陸高科技園區及招商事宜169千元(2人6天)。(0292)

科技部中部科學工業園區管理局
歲出計畫提要及分支計畫概況表
中華民國105年度

經資門併計

單位：新臺幣千元

工作計畫名稱及編號	5265201020 投資推廣	預算金額	130,941
分支計畫及用途別科目	預算金額	承辦單位	說 明
03 產學研發	39,019	投資組產學研發	10. 國外旅費484千元:(0293) (1)參加亞洲地區科學園區協會組織舉辦之活動包括年會、理事會、領袖會議暨商務洽談353千元(2人8天)。 (2)參加姊妹園區邀約之展會活動及研討會131千元(2人5天)。
0200 業務費	6,926	科	11. 本局辦理形象塑造所需資訊設備費95千元。(0306) 12. 本局辦理訪客接待所需設備設施及攝錄影設備47千元。(0319) 13. 補助政府立案核准之國內民間社團及財團法人(含政黨、學術團體、文化公益事業機構等)辦理與園區相關之敦親睦鄰活動等費用48千元。(0437)
0250 按日按件計資酬金	24		辦理創新技術研發獎助、人才培育及產學合作等相關業務,所需經費包括: 1. 委辦案審查委員出席費24千元(2千元/人次*12人次)。(0250)
0251 委辦費	6,475		2. 委辦費6,475千元:(0251)
0262 國內組織會費	50		(1)園區廠商光電技術、精密機械、半導體技術、生物技術、數位及通訊、電腦3C整合應用人才委外培訓費2,275千元。
0279 一般事務費	59		(2)辦理技專院校及大學人才培育補助課程籌辦費1,400千元。
0291 國內旅費	318		(3)科學工業園區研發精進產學合作計畫委辦費2,800千元。
0400 獎補助費	32,093		3. 繳納國內科技組織團體會費50千元。(0262)
0432 對特種基金之補助	4,270		4. 一般事務費59千元:(0279)
0437 對國內團體之捐助	16,083		(1)辦理創新產品獎、研發成效獎及高科技設備研發成果發表會與研討會計39千元。
0438 對私校之獎助	11,140		(2)海外高科技人才延攬業務宣導等相關經費計10千元。
0475 獎勵及慰問	600		(3)業務用印刷、誤餐費、雜支等計10千元。
			5. 國內旅費318千元:(0291) (1)員工國內出差旅費288千元(144人次*2千元/人次)。

科技部中部科學工業園區管理局
歲出計畫提要及分支計畫概況表

經資門併計

中華民國105年度

單位：新臺幣千元

工作計畫名稱及編號	5265201020 投資推廣	預算金額	130,941
分支計畫及用途別科目	預算金額	承辦單位	說 明
04 高科技設備前瞻技術發展計畫	80,225	投資組產學研發	(2)創新技術產學研發申請案審查委員交通費30千元。 6.對特種基金之補助4,270千元:(0432) (1)補助公立學校辦理科學園區人才培育補助計畫1,900千元。 (2)補助公立學校辦理科學工業園區研發精進產學合作計畫2,370千元。 7.補助國內民間團體辦理科學工業園區研發精進產學合作計畫16,083千元。(0437) 8.對私校之獎助11,140千元:(0438) (1)補助私立學校辦理科學園區人才培育補助計畫6,400千元。 (2)補助私立學校辦理科學工業園區研發精進產學合作計畫4,740千元。 9.創新產品獎及研發成效獎5-8件獎勵金計600千元。(0475) 為鼓勵科學園區為主的高科技產業設備研發前瞻設備與技術整合，提升國內精密設備廠商技術水準並培育研發人才，本局於102年~105年辦理高科技設備前瞻技術發展計畫第二期計畫，計畫相關經費持續爭取中，102~105年度預計編列經費400,000千元，本年度編列80,225千元。 1.委託辦理高科技設備前瞻技術發展計畫專案計畫辦公室費10,672千元。(0251) 2.對國內團體之捐助69,553千元:(0437) (1)補助前瞻性材料設備、關鍵零組件及關鍵性技術研發計畫1-2案10,580千元。 (2)補助前瞻性製程設備、關鍵零組件及關鍵性技術研發計畫4-5案30,804千元。 (3)補助前瞻性封裝設備、關鍵零組件及關鍵性技術研發計畫1案9,344千元。 (4)補助前瞻性測試設備、關鍵零組件及關鍵性技術研發計畫1-3案18,825千元。
0200 業務費	10,672	科	
0251 委辦費	10,672		
0400 獎補助費	69,553		
0437 對國內團體之捐助	69,553		
05 科學園區創新創業場域及服務推動計畫	1,017	投資組投資服務	配合科技部推動創新到創業激勵計畫，著眼於創意概念化及原型(prototype)發展，促成商品化與事業化發展機會，引入市場導向與獲利為主體的運作模式，擴大吸引與建構早期天使
0200 業務費	882	科	
0202 水電費	50		

科技部中部科學工業園區管理局
歲出計畫提要及分支計畫概況表
 中華民國105年度

經資門併計

單位：新臺幣千元

工作計畫名稱及編號	5265201020 投資推廣	預算金額	130,941
分支計畫及用途別科目	預算金額	承辦單位	說 明
0203 通訊費	50		投資的國際網絡，與既有育成中心輔導萌芽與新創事業進行對接，加速推動園區成爲區域創新的驅動角色，所需經費包括： 1.計畫場所水費15千元、電費35千元，合計50千元。(0202) 2.網路通訊費35千元、郵電雜支15千元，合計50千元。(0203) 3.專家會議委員出席費12千元(2千元/人*6人)。(0250) 4.創新創業團隊委外輔導計畫案582千元。(0251) 5.業務用文具紙張及用品20千元。(0271) 6.配合創業團隊訂購產業情報、參加專業研討會及公務便餐等雜項費用計120千元。(0279) 7.國內出差旅費48千元(24人次*2千元/人次)。(0291) 8.創業團隊購置資訊硬體設備費57千元，軟體設備費28千元，合計85千元。(0306) 9.購置創新創業團隊所需事務機器及置物櫃等相關設備50千元。(0319)
0250 按日按件計資酬金	12		
0251 委辦費	582		
0271 物品	20		
0279 一般事務費	120		
0291 國內旅費	48		
0300 設備及投資	135		
0306 資訊軟硬體設備費	85		
0319 雜項設備費	50		

科技部中部科學工業園區管理局
歲出計畫提要及分支計畫概況表

經資門併計

中華民國105年度

單位：新臺幣千元

工作計畫名稱及編號	5265201021 環安行政	預算金額	8,563
-----------	-----------------	------	-------

計畫內容：

1. 督導事業單位落實勞工法令，提供法令諮詢，促進勞資關係和諧。
2. 推動園區勞工福利及就業等服務，提昇勞動素質。
3. 加強勞動檢查，辦理工安宣導，預防職業災害發生。
4. 積極推動職業安全衛生促進計畫，協助事業單位強化自主管理機制，落實自主檢查，建構職業安全衛生管理系統。
5. 辦理廠商固定污染源許可、水污染防治措施計畫、排放許可證、事業廢棄物清理計畫書及再利用審查，污染總量管制及事業污染防制設施輔導查核等工作。
6. 辦理園區災害防救、民防組訓演習、園區安全維護督導、軍警政協調、分支單位座談會及維安執行小組會議事項。
7. 辦理民防教育宣導、民防組訓演習、園區災害防救作業手冊編修、園區安全防護設備維護。

預期成果：

1. 依據勞動基準法及性別工作平等法等相關法規，輔導事業單位依法辦理提撥勞工退休金、召開勞資會議、訂定工作規劃、職工福利、性別工作平等措施，並結合其他單位辦理勞工福利及就業活動計6場次；推動職場健康促進計畫及輔導園區員工診所營運。
2. 依據職業安全衛生法相關法規，實施勞動檢查100家廠次，並舉辦工安環保月系列活動。
3. 依據空氣污染防製法、水污染防治法及廢棄物清理法等相關法規，辦理事業污染排放總量管制及各項環保許可文件及污染防治計畫書審查、污染防制巡查輔導作業等計200件。
4. 定期辦理民防或防災訓練演習，藉以提升廠商自衛自救功能。

分支計畫及用途別科目	預算金額	承辦單位	說明
01 勞工業務	741	環安組勞工行政	辦理勞工行政、勞工福利及勞資關係促進等業務，所需經費包括： 1. 業務用郵電雜支1千元。(0203) 2. 性別工作平等、模範勞工審查、各項勞工文康育樂活動評審、勞資爭議案件等審查外聘審查委員出席費34千元(2千元/人次*17人次)及審查費10千元(按件計酬0.7千元/件*10件+按字計酬1千元/件*3件)。(0250) 3. 辦理園區就業博覽徵才活動、模範勞工表揚、中科電影院、五一勞動節慶祝活動、中科盃球類競賽、勞工藝文講座等相關活動358千元。(0279) 4. 員工國內出差旅費240千元(120人次*2千元/人次)。(0291) 5. 對國內團體之捐助48千元:(0437) (1)提供托兒設施及措施補助20千元。 (2)補助與科學工業業務相關並經主管機關核准立案登記之職業團體，推動園區公益及勞工相關法令宣導活動28千元。 6. 園區優良保全表揚獎勵金40千元。(0475) 7. 提供性別工作平等訴訟補助10千元。(0476)
0200 業務費	643	科	
0203 通訊費	1		
0250 按日按件計資酬金	44		
0279 一般事務費	358		
0291 國內旅費	240		
0400 獎補助費	98		
0437 對國內團體之捐助	48		
0475 獎勵及慰問	40		
0476 其他補助及捐助	10		
02 勞動檢查	1,120	環安組勞動檢查	辦理園區勞動檢查、職業安全衛生業務，所需經費包括： 1. 員工業務教育費8千元、訓練費8千元，合計16千元。(0201) 2. 通訊費128千元:(0203)
0200 業務費	1,076	科	
0201 教育訓練費	16		
0203 通訊費	128		

科技部中部科學工業園區管理局
歲出計畫提要及分支計畫概況表

經資門併計

中華民國105年度

單位：新臺幣千元

工作計畫名稱及編號	5265201021 環安行政	預算金額	8,563
分支計畫及用途別科目	預算金額	承辦單位	說明
0221 稅捐及規費	9		(1)業務用郵電雜支14千元。
0231 保險費	10		(2)衛星電話月租費18千元(1.5千元/月*12月)；台中園區及虎尾園區地震儀簡訊門號月租費24千元(2千元/月*12月)。
0250 按日按件計資酬金	169		(3)行動辦公室上網服務功能月租費72千元(6千元/月*12月)。
0251 委辦費	441		3.稅捐及規費9千元:(0221)
0271 物品	65		(1)無線電台執照申請費1千元(0.5千元/台*2台)。
0279 一般事務費	12		(2)手提無線電機執照申請8千元(0.5千元/台*15台)。
0284 設施及機械設備養護費	10		4.辦理職業安全相關宣導(工安環保月、健康促進等)活動保險費10千元。(0231)
0291 國內旅費	216		5.按日按件計資酬金169千元:(0250)
0300 設備及投資	28		(1)危險性機械設備、危險性工作場所、災害防救輔導等審查專家出席費94千元(47人次*2千元/人次)。
0304 機械設備費	28		(2)辦理職業安全衛生宣導會及工安環保月等活動講師鐘點費24千元(1.6千元/小時*15小時)。
0400 獎補助費	16		(3)危險性機械設備及危險性工作場所等審查專家審查費51千元(按字計酬3.4千元/件*15件)。
0475 獎勵及慰問	16		6.委辦費441千元：(0251)
			(1)辦理園區工安環保月系列活動計畫241千元。
			(2)辦理園區職業安全衛生管理輔導計畫200千元。
			7.物品65千元：(0271)
			(1)業務用圖書及文具紙張等費用10千元。
			(2)緊急應變及安衛檢查用物品(工作服、防護衣、防護具)55千元。
			8.辦理職業安全衛生宣導會及工安環保月等活動費用12千元。(0279)
			9.職業安全衛生儀器設備養護費10千元。(0284)
			10.員工國內出差旅費216千元(108人次*2千元/人次)。(0291)

科技部中部科學工業園區管理局
歲出計畫提要及分支計畫概況表
中華民國105年度

經資門併計

單位：新臺幣千元

工作計畫名稱及編號	5265201021 環安行政	預算金額	8,563
分支計畫及用途別科目	預算金額	承辦單位	說明
03 環境保護	6,702	環安組環境保護	11. 職業安全衛生檢查用儀器設備28千元。(0304)
0200 業務費	6,472	科	12. 園區職業安全衛生優良人員選拔表揚獎金16千元。(0475)
0201 教育訓練費	10		辦理園區環境保護業務，所需經費包括：
0203 通訊費	2		1. 員工業務教育費5千元、訓練費5千元，合計10千元。(0201)
0250 按日按件計資酬金	10		2. 業務用郵電雜支2千元。(0203)
0251 委辦費	6,071		3. 按日按件計資酬金10千元:(0250)
0271 物品	25		(1) 法律諮詢顧問費2千元(2千元/案*1案)。
0291 國內旅費	354		(2) 環保業務專家學者出席費2千元(2千元/人次*1人次)。
0400 獎補助費	230		(3) 環保業務專家學者審查費6千元(按字計酬0.7千元/件*9件)。
0437 對國內團體之捐助	214		4. 委託辦理環保許可審查、污染總量管制及環境管理相關計畫6,071千元。(0251)
0475 獎勵及慰問	16		5. 環保稽查用物品25千元。(0271)
			6. 員工國內出差旅費354千元(177人次*2千元/人次)。(0291)
			7. 補助與環境保護或環境工程相關之學會或協會等團體辦理學術研討會、教育宣導或環保論壇活動等費用214千元。(0437)
			8. 園區環保優良人員表揚獎金16千元。(0475)

科技部中部科學工業園區管理局
歲出計畫提要及分支計畫概況表

經資門併計

中華民國105年度

單位：新臺幣千元

工作計畫名稱及編號	5265201022 工商行政	預算金額	28,165
-----------	-----------------	------	--------

計畫內容：

1. 園區事業及園區內其他事業公司與工廠登記事項。
2. 園區公司動產擔保交易、信託佔有之登記證明事項及減免稅捐證明之核發事項。
3. 園區事業營運調查、統計分析及財務報表查核分析。
4. 外籍專門性技術性人員聘僱核辦。
5. 園區文化遺址發掘、搶救、保護與管理。
6. 辦理園區工商服務業入區營運之審議與輔導管理及分支單位座談會事項。
7. 辦理貿易、進出口簽證、產地證明簽發、精密設備機邊驗放及戰略性高科技貨品進出口管制及物流業相關業務。
8. 辦理園區事業管理費收取、審查、催收業務，及貿易、保稅、營業額、管理費統計分析與貿易、保稅、園區事業管理費收取法規之研擬及修正。
9. 辦理生產性物品出區單證印鑑、保稅品出區展示、修理、委受託加工、保稅品報廢監毀相關業務。
10. 辦理園區通關係統業務面需求之規劃整合。
11. 園區儲運業務之管理。
12. 園區資訊系統管理、設備維護等業務。

預期成果：

1. 健全單一窗口機制提昇服務效率。
2. 查核園區廠商之財務報表及提供財稅諮詢服務。
3. 定期辦理園區廠商之經營概況調查及相關工廠調查，確實掌握工廠運作狀況。
4. 定期辦理貿易、保稅、營業額、管理費統計分析，確實掌握園區事業營運狀況。
5. 加速通關業務革新與工作簡化，可有效提升行政效率。

分支計畫及用途別科目	預算金額	承辦單位	說明
01 工商管理	771	工商組工商服務	辦理園區事業工商登記、營運輔導與管理、財務狀況之查核，園區事業減免稅捐相關證明之核發、外籍聘僱申辦、西大墩窯養護及二林園區文化遺址養護、園區服務業經營輔導等業務，所需經費包括： 1. 員工業務教育費1千元、訓練費1千元，合計2千元。(0201) 2. 業務用郵電1千元。(0203) 3. 辦理西大墩窯及二林園區出土文物保險續保9千元。(0231) 4. 按日按件計資酬金46千元：(0250) (1) 法律諮詢費25千元(12.5千元*2案)。 (2) 舉辦產業創新條例、公司法規、財務決算書表申報、財務會計準則公報、稅務、工廠登記法規及工廠校正等講習講師費21千元(1.6千元/小時*13小時)。 5. 辦理工商服務業務委外人力1名456千元(38千元/人*1人*12月)。(0251) 6. 工商服務用圖書及文具紙張1千元。(0271) 7. 一般事務費145千元：(0279) (1) 舉辦產業創新條例、公司法規、財務決算書表申報、財務會計準則公報、稅務、工廠登記法規及工廠校正講習25千元(
0200 業務費	771	科	
0201 教育訓練費	2		
0203 通訊費	1		
0231 保險費	9		
0250 按日按件計資酬金	46		
0251 委辦費	456		
0271 物品	1		
0279 一般事務費	145		
0284 設施及機械設備養護費	11		
0291 國內旅費	100		

科技部中部科學工業園區管理局
歲出計畫提要及分支計畫概況表
中華民國105年度

經資門併計

單位：新臺幣千元

工作計畫名稱及編號	5265201022 工商行政	預算金額	28,165
分支計畫及用途別科目	預算金額	承辦單位	說 明
02 外貿保稅	252	工商組外貿保稅科	3.5千元/場*7場)。 (2)舉辦園區工商服務業座談會及業務宣導費等120千元。 8.西大墩窯及二林園區文化遺址養護工作11千元。(0284) 9.國內旅費100千元：(0291) (1)員工國內出差旅費96千元(48人次*2千元/人次)。 (2)工商講習會講師交通費4千元。
0200 業務費	252		辦理園區外貿保稅服務等業務，所需經費包括：
0250 按日按件計資酬金	8		1.辦理倉儲物流中心評估作業外聘委員出席費8千元(4人次*2千元/人次)。(0250)
0251 委辦費	96		2.園區廠商外貿通關及保稅人才培訓費96千元。(0251)
0271 物品	2		3.外貿保稅業務用圖書及文具紙張2千元。(0271)
0279 一般事務費	23		4.辦理園區外貿通關經營策略及業務革新研習經費計23千元。(0279)
0291 國內旅費	123		5.國內旅費123千元：(0291) (1)員工國內出差旅費118千元(59人次*2千元/人次)。 (2)辦理倉儲物流中心評估作業外聘委員交通費5千元。
03 資訊業務	27,142	工商組	辦理資訊系統建立與網路管理、設備維護等相關業務，所需經費包括：
0200 業務費	22,116		1.員工業務教育費50千元。(0201)
0201 教育訓練費	50		2.資訊專線月租費216千元(18千元/月*12月)。(0203)
0203 通訊費	216		3.資訊服務費20,851千元：(0215)
0215 資訊服務費	20,851		(1)資訊服務委外(含資訊系統維護)15,100千元。
0250 按日按件計資酬金	8		(2)科技部等機關共用性系統平台維護(新聞剪影、共用性公文系統客服及維護、共用平台維運、內部資訊入口網、監控系統、共用性資訊系統第一、二期維運、共用性硬體維運、G2B交換平台維護費)分攤費5,751千元。
0251 委辦費	456		
0271 物品	469		
0279 一般事務費	10		
0291 國內旅費	56		
0300 設備及投資	5,026		
0306 資訊軟硬體設備費	5,026		

科技部中部科學工業園區管理局
歲出計畫提要及分支計畫概況表

經資門併計

中華民國105年度

單位：新臺幣千元

工作計畫名稱及編號	5265201022 工商行政	預算金額	28,165
分支計畫及用途別科目	預算金額	承辦單位	說 明
			4. 資訊評選委員出席費8千元(4人次*2千元/人次)。(0250) 5. 辦理資訊業務之委外人力1名456千元(38千元/人*1人*12月)。(0251) 6. 隨身碟、空白光碟片、資訊耗材報表紙、碳粉匣、墨水匣、資訊書刊雜誌等，合共計469千元。(0271) 7. 業務用印刷、研討會之誤餐費、雜支等計10千元。(0279) 8. 國內出差旅費56千元(28人次*2千元/人次)。(0291) 9. 資訊軟硬體設備費5,026千元:(0306) (1) 配合作業系統升級更換個人電腦(含螢幕)1,064千元(28千元/台*38台)，更換伺服器主機6部計1,032千元，合計汰換硬體設備2,096千元。 (2) 資訊軟體授權及WIN SERVER 2003終止支援，汰換軟體設備2,930千元。

科技部中部科學工業園區管理局
歲出計畫提要及分支計畫概況表

經資門併計

中華民國105年度

單位：新臺幣千元

工作計畫名稱及編號	5265201023 營建行政	預算金額	5,417
-----------	-----------------	------	-------

計畫內容：

1. 辦理中科園區廠商節水、電力安全技術輔導。
2. 辦理各項工程事務用文具、紙張、郵電、印刷及員工專業訓練、研討、出差、考察等。

預期成果：

1. 提升中科園區廠商節水效能及用電安全。
2. 提升營建行政管理效率，如期完成各項公共工程建設，提供良好的產業園區環境。

分支計畫及用途別科目	預算金額	承辦單位	說明
01 營建工程管理	5,417	營建組建築工程	辦理園區公共設施開發及維護等營建管理業務
0200 業務費	5,399	科、土木工程科	，所需經費包括：
0201 教育訓練費	72	、養護工程科	1. 員工業務教育費36千元、訓練費36千元，合計72千元。(0201)
0221 稅捐及規費	21		2. 稅捐及規費21千元:(0221)
0231 保險費	25		(1) 公務汽車1輛牌照稅及燃料稅20千元。
0250 按日按件計資酬金	104		(2) 公務車1輛行照及定檢規費1千元。
0251 委辦費	4,564		3. 公務汽車保險費25千元(1輛*25千元)。(0231)
0271 物品	48		4. 按日按件計資酬金104千元:(0250)
0279 一般事務費	110		(1) 法律諮詢顧問費70千元(35千元/案*2案)
0283 車輛及辦公器具養護費	49		。
0291 國內旅費	406		(2) 評審委員出席費18千元(2千元*3人*3次)
0300 設備及投資	18		。
0319 雜項設備費	18		(3) 舉辦營建工程安全衛生、施工品質、管理及文化藝術等相關講習、研討會講座鐘點費16千元(1.6千元/時*10時)。
			5. 委辦費4,564千元：(0251)
			(1) 配合園區開發，辦理營建管理相關行政業務等委外人力3,192千元(38千元/人*7人*12月)。
			(2) 委託辦理廠商節水技術輔導1,000千元。
			(3) 委託辦理廠商電力安全技術輔導372千元。
			。
			6. 物品48千元:(0271)
			(1) 業務用文具、工具及用品、紙張及營建相關書籍雜誌費4千元。
			(2) 業務用安全鞋、反光背心等工地現勘用品3千元。
			(3) 公務車油料費41千元(公務車1輛*132公升*12月*25.7元)。
			7. 一般事務費110千元:(0279)
			(1) 業務用印刷、影印、圖簿文件曬圖費、拍照用印刷及沖刷費4千元。
			(2) 辦理園區工地安全衛生、施工品質管理

科技部中部科學工業園區管理局
歲出計畫提要及分支計畫概況表

經資門併計

中華民國105年度

單位：新臺幣千元

工作計畫名稱及編號	5265201023 營建行政	預算金額	5,417
分支計畫及用途別科目	預算金額	承辦單位	說 明
			<p>相關講習或研討會，辦理水、電、天然氣供應協調及緊急聯繫等業務相關費用10千元。</p> <p>(3)辦理園區綠美化景觀競賽活動業務相關費用96千元。</p> <p>8.公務汽車養護費滿6年49千元(49千元/輛*1輛)。(0283)</p> <p>9.國內出差旅費406千元:(0291)</p> <p>(1)員工國內出差旅費396千元(198人次*2千元/人次)。</p> <p>(2)辦理技術服務評選等專家學者交通費10千元。</p> <p>10.營建工程管理業務用設備18千元。(0319)</p>

科技部中部科學工業園區管理局
歲出計畫提要及分支計畫概況表

經資門併計

中華民國105年度

單位：新臺幣千元

工作計畫名稱及編號	5265201024 建管行政	預算金額	13,234
-----------	-----------------	------	--------

計畫內容：

1. 辦理園區土地及廠房等不動產管理。
2. 辦理園區都市計畫及土地使用規劃業務。
3. 辦理台中、虎尾、后里及二林園區之建築管理。
4. 辦理園區開發及營運管理事項。

預期成果：

1. 管理園區土地與建築物，保障本局之產權完整與收益。
2. 園區暨其他土地使用更新及發展規劃事宜。
3. 依法辦理供公眾使用建築物安檢。
4. 順利推動建管相關業務。
5. 提供園區廠商營運服務。

分支計畫及用途別科目	預算金額	承辦單位	說明
01 建管規劃管理	11,028	建管組規劃建管	辦理園區建管規劃管理等相關業務，所需經費包括： 1. 員工業務教育費8千元、訓練費10千元，合計18千元。(0201) 2. 業務用郵電雜支費6千元。(0203) 3. 建管資訊及維護系統操作550千元。(0215) 4. 按日按件計資酬金380千元：(0250) (1) 因應環保團體對於園區發展關注引起相關議題編列規劃技師、律師諮詢顧問費200千元(100千元/案*2案)。 (2) 加強山坡地雜項執照審查及建築許可預審專家學者出席費80千元(2千元/人次*40人次)。 (3) 升降設備委託複檢100千元(0.8千元/件*125件)。 5. 委辦費9,446千元：(0251) (1) 行政事務文書及協助園區建築管理事務人員456千元(38千元/人*1人*12月)。 (2) 綠建築審查委託外審費100千元。 (3) 建管研討會50千元。 (4) 台中特定區計畫實質規劃作業相關代辦費，依合約事項所需支應經費編列8,140千元。 (5) 辦理園區及周邊地區規劃作業所需經費600千元。 (6) 辦理園區建物公共安全檢查申報複查費用100千元。 6. 業務用文具紙張、購置建管相關專業書籍資料及建管業務現勘或會議所需用具或防護配備等相關費用20千元。(0271) 7. 一般事務費50千元：(0279) (1) 業務用印刷、圖簿文件曬圖費20千元。 (2) 辦理業務相關會議及現勘誤餐費30千元
0200 業務費	11,028	科	
0201 教育訓練費	18		
0203 通訊費	6		
0215 資訊服務費	550		
0250 按日按件計資酬金	380		
0251 委辦費	9,446		
0271 物品	20		
0279 一般事務費	50		
0291 國內旅費	558		

科技部中部科學工業園區管理局
歲出計畫提要及分支計畫概況表

經資門併計

中華民國105年度

單位：新臺幣千元

工作計畫名稱及編號	5265201024 建管行政	預算金額	13,234
分支計畫及用途別科目	預算金額	承辦單位	說 明
02 財產登記與管理	1,039	建管組地政租賃科	8. 國內出差旅費558千元(279人次*2千元/人次)。(0291)
0200 業務費	1,019		辦理園區財產登記等相關業務，所需經費包括：
0201 教育訓練費	18		1. 員工業務教育費8千元、訓練費10千元，合計18千元。(0201)
0251 委辦費	456		2. 協助處理行政事務及園區土地租賃及財產管理人員456千元(38千元/人*1人*12月)。(0251)
0271 物品	45		3. 業務用文具紙張、訂購地政相關專業書籍及資料，及因應業務需要之防護用品等相關費用約需45千元。(0271)
0279 一般事務費	52		4. 一般事務費52千元：(0279)
0291 國內旅費	448		(1) 業務用印刷、圖簿文件曬圖費15千元。
0300 設備及投資	20		(2) 辦理業務相關會議及現勘誤餐費37千元。
0319 雜項設備費	20		5. 國內出差旅費448千元(224人次*2千元/人次)。(0291)
03 交通規劃管理	1,167		建管組交通規劃科
0200 業務費	1,167	辦理園區交通規劃管理等相關業務，所需經費包括：	
0201 教育訓練費	18	1. 員工業務教育費8千元、訓練費10千元，合計18千元。(0201)	
0203 通訊費	4	2. 業務用郵電4千元。(0203)	
0250 按日按件計資酬金	110	3. 按日按件計資酬金110千元：(0250)	
0251 委辦費	456	(1) 法律諮詢顧問費100千元。	
0271 物品	35	(2) 辦理交通安全講習講師費10千元(1.6千元/時*3小時*2次)。	
0279 一般事務費	98	4. 行政事務及協助園區交通規劃雜項事務等業務人員456千元(38千元/人*1人*12月)。(0251)	
0291 國內旅費	446	5. 業務用文具紙張、訂購土地使用或交通規劃等相關專業書籍及資料相關費用、交通現況相關調查及防護用品配備等費用35千元。(0271)	
		6. 一般事務費98千元：(0279)	

科技部中部科學工業園區管理局
歲出計畫提要及分支計畫概況表

經資門併計

中華民國105年度

單位：新臺幣千元

工作計畫名稱及編號	5265201024 建管行政	預算金額	13,234
分支計畫及用途別科目	預算金額	承辦單位	說 明
			(1)業務用印刷、圖簿文件曬圖費8千元。 (2)辦理交通安全講習及交通改善座談會等業務相關費用50千元。 (3)辦理業務相關會議或現勘誤餐費40千元。 。 7.國內出差旅費446千元(223人次*2千元/人次)。(0291)

科技部中部科學工業園區管理局
歲出計畫提要及分支計畫概況表

經資門併計

中華民國105年度

單位：新臺幣千元

工作計畫名稱及編號	5265201026 高等研究園區開發業務	預算金額	97,849
-----------	-----------------------	------	--------

計畫內容：

1. 辦理園區投資與研究機構之引進及審查、科技人才培訓、研發獎助、資訊業務管理及維護。
2. 辦理勞工行政、勞動檢查及環境保護相關業務，輔導事業單位依法辦理提撥勞工退休金、訂定職工福利等措施，實施勞動檢查，執行環境品質監測、污染排放總量管制及各項環保許可文件審查。
3. 辦理公司及園區事業登記，設備投資抵減審核、動產抵押信託佔有登記、工商服務業入區作業登記。
4. 辦理園區安全防護推動、執行與訓練業務。
5. 辦理園區土地使用更新、發展規劃及相關營建行政業務。
6. 辦理研考業務與園區發展政策、策略及法制業務之規劃及推動。

預期成果：

1. 藉由本計畫之具體推動，提供研發單位進駐進行前端研發，帶動國內高科技研發競爭力，落實馬總統「愛台十二建設」政策，並引進具前瞻性的研發單位進駐，期使中興新村風華再現，重現昔日省府時代的輝煌。
2. 本園區之再利用將可大幅提昇中部地區的經濟發展，帶動房地產市場品質之提升，可提供優質而國際化的研發環境，並將提供大學、研究機構、私人企業的技術交流與合作平台，促成高等學術與創新研發結合，成為創造知識情報群聚交流場域，形成台灣強而有力的研發引擎。

分支計畫及用途別科目	預算金額	承辦單位	說明
01 人員維持	77,796	人事室	1. 105年執行業務所需之員工相關待遇經費(職員16人，聘用2人、僱用10人，技工工友51人)。 2. 清潔隊隊員及清潔車駕駛清潔獎金1,824千元。 3. 配合104年2月4日勞動基準法第56條修正，105年度退休離職儲金另編列撥補勞工退休準備金專戶差額7,107千元。
0100 人事費	77,796		
0103 法定編制人員待遇	10,001		
0104 約聘僱人員待遇	6,598		
0105 技工及工友待遇	26,565		
0111 獎金	11,685		
0121 其他給與	1,248		
0131 加班值班費	1,986		
0143 退休離職儲金	14,673		
0151 保險	5,040		
02 基本行政工作維持	3,054	秘書室、主計室、人事室及政風室	
0200 業務費	2,739		
0202 水電費	496		
0203 通訊費	200		
0219 其他業務租金	590		
0221 稅捐及規費	4		
0231 保險費	97		
0250 按日按件計資酬金	44		
0271 物品	216		
0279 一般事務費	310		
0282 房屋建築養護費	203		
0283 車輛及辦公器具養護費	27		
0284 設施及機械設備養護費	278		

科技部中部科學工業園區管理局
歲出計畫提要及分支計畫概況表

經資門併計

中華民國105年度

單位：新臺幣千元

工作計畫名稱及編號	5265201026 高等研究園區開發業務	預算金額	97,849
分支計畫及用途別科目	預算金額	承辦單位	說 明
0291 國內旅費	234		(2)公務機車行照、定檢規費計2千元(1千元/輛*2輛)。
0294 運費	40		
0300 設備及投資	213		5.辦公場所投保火險、地震險、意外險等費用95千元、機車保險費2千元。(0231)
0319 雜項設備費	213		6.按日按件計資酬金44千元:(0250)
0400 獎補助費	102		(1)委請專家、學者出席招標評審委員會18千元(1.6千元/人次*11人次)。
0475 獎勵及慰問	102		(2)辦理員工講座及消防自衛編組教育訓練講師費26千元(1.6千元/時*16時)。
			7.物品216千元:(0271)
			(1)公務用文具紙張、環保衛生用品、會議用品、報章雜誌等消耗品131千元。
			(2)汰換辦公用品及桌椅等85千元。
			8.一般事務費310千元:(0279)
			(1)處理公務所需印刷、辦公室保全、辦公室環境美化與清潔維護、誤餐、其他庶務等雜支計141千元。
			(2)員工文康、藝文活動、慶生活動等費用158千元(2千元/人*預算員額79人)。
			(3)員工健康檢查費用11千元(3.5千元*3人)。
			9.中興新村公有房屋建築修繕養護費203千元。(0282)
			10.辦公器具養護費27千元。(0283)
			11.辦理園區水電設備、冷氣機、傳真機、電視機、郵資機、消防、高壓電等維修養護費278千元。(0284)
			12.員工國內出差旅費234千元(117人次*2千元/人次)。(0291)
			13.辦公相關器具運送、通行費、裝卸等費用40千元。(0294)
			14.購置辦公室、檔案室、採購中心等相關辦公設備、傳真機等事務機器及置物櫃等213千元。(0319)
			15.本局退休退職人員三節慰問金102千元(6千元/人*17人)。(0475)
03 業務推展	1,873	投資組、企劃組	辦理園區投資與研究機構之引進及審查、科技
0200 業務費	1,873		人才培訓、研發獎助、研考業務與園區發展政

科技部中部科學工業園區管理局
歲出計畫提要及分支計畫概況表

經資門併計

中華民國105年度

單位：新臺幣千元

工作計畫名稱及編號	5265201026 高等研究園區開發業務	預算金額	97,849
分支計畫及用途別科目	預算金額	承辦單位	說 明
0250 按日按件計資酬金	90		策、策略之規劃與推動、法制業務等，所需經費包括： 1.按日按件計資酬金90千元：(0250) (1)投資申請案審查委員出席費30千元(2千元/人*5人*3次)。 (2)投資申請案審查費60千元(10千元/家*審查單位3家*2件)。 2.委辦費1,116千元：(0251) (1)委託辦理園區訪客接待服務費用582千元。 (2)辦理專業技術人才培訓計畫534千元。 3.辦公所需物品、業務用文具等計8千元。(0271) 4.一般事務費505千元：(0279) (1)多媒體及平面宣傳資料100千元。 (2)辦理敦親睦鄰相關費用90千元。 (3)業務用紀念品、禮品及宣傳品製作費190千元。 (4)業務需要接待之公務便餐100千元。 (5)業務用印刷、誤餐費及雜支等，合計22千元。 (6)各式影印裝訂費3千元。 5.員工國內出差旅費154千元(77人次*2千元/人次)。(0291)
0251 委辦費	1,116		
0271 物品	8		
0279 一般事務費	505		
0291 國內旅費	154		
04 工商及環安管理	748	環安組、工商組	
0200 業務費	472		
0203 通訊費	54		
0215 資訊服務費	350		
0250 按日按件計資酬金	12		
0271 物品	21		
0279 一般事務費	1		
0291 國內旅費	34		
0300 設備及投資	276		
0304 機械設備費	16		
0306 資訊軟硬體設備費	260		

科技部中部科學工業園區管理局
歲出計畫提要及分支計畫概況表

經資門併計

中華民國105年度

單位：新臺幣千元

工作計畫名稱及編號	5265201026 高等研究園區開發業務	預算金額	97,849
分支計畫及用途別科目	預算金額	承辦單位	說 明
			等審查外聘審查委員出席費4千元(2千元/人次*2人次)。 (2)舉辦工商及財稅講習講師費3千元(1.6千元/時*2時)。 (3)舉辦災害防救講習講師費3千元(1.6千元/時*2時)。 (4)性別工作平等、勞資爭議、危險性機械設備及危險性工作場所及環境保護案件等審查外聘審查委員審查費2千元(2千元/件*1件)。 4.物品21千元:(0271) (1)隨身碟、空白光碟片、資訊耗材報表紙、碳粉匣、墨水匣、資訊書刊雜誌等，合計13千元。 (2)業務用圖書及文具紙張等費用2千元。 (3)勞動安檢、環保檢查用物品6千元。 5.舉辦工商及財稅講習1千元。(0279) 6.員工國內出差旅費34千元(17人次*2千元/人次)。(0291) 7.勞動安檢、環保檢查用儀器等設備16千元(16千元/台*1台)。(0304) 8.資訊軟硬體設備費260千元:(0306) (1)汰換個人電腦(含螢幕)84千元(28千元/台*3台)。 (2)行政系統及園區應用系統精進137千元。 (3)資料庫及套裝軟體授權等計39千元。
05 園區開發	428	營建組、建管組	辦理園區土地使用更新及發展規劃、園區工程事務管理等業務，所需經費包括：
0200 業務費	384		
0201 教育訓練費	39		1.員工業務教育費10千元、訓練費29千元，合計39千元。(0201)
0203 通訊費	10		2.業務用郵電費雜支10千元。(0203)
0221 稅捐及規費	15		3.土地及建物測量登記及地價證明等所需之規費15千元。(0221)
0250 按日按件計資酬金	119		4.按日按件計資酬金119千元：(0250)
0251 委辦費	118		(1)代書服務費50千元(50千元/案*1案)。
0271 物品	32		(2)法律諮詢顧問費30千元(30千元/次*1次)。
0279 一般事務費	27		
0291 國內旅費	24		(3)執照審查專家學者出席費16千元(2千元/

科技部中部科學工業園區管理局
歲出計畫提要及分支計畫概況表

經資門併計

中華民國105年度

單位：新臺幣千元

工作計畫名稱及編號	5265201026 高等研究園區開發業務	預算金額	97,849
分支計畫及用途別科目	預算金額	承辦單位	說 明
0300 設備及投資	44		人次*8人次)。
0319 雜項設備費	44		(4)營建業務委員出席費8千元(2千元/次*2次*2人)。 (5)業務宣導講座鐘點費10千元(1.6千元/時*6時)及稿費5千元(撰稿0.58千元/千字*6千字+圖片使用費0.32千元/張*6張)。
			5.辦理園區土地、建築及聯外交通改善規劃118千元。(0251)
			6.物品32千元:(0271)
			(1)業務用文具、工具及用品、紙張及營建相關書籍雜誌費15千元。
			(2)防風外套、安全鞋帽、錄音筆、安全錐、警示帶、反光背心等工地現勘配備17千元。
			7.一般事務費27千元:(0279)
			(1)業務用印刷、影印、文件翻譯、圖簿文件曬圖費、拍照用印刷及沖刷費、舉辦園區整體景觀規劃、工地安全衛生、施工品質管理等相關講習、研討會及辦理園區工程業務聯繫、水、電、天然氣供應協調等業務相關費用7千元。
			(2)辦理建管業務會議及現勘誤餐費20千元。
			8.國內出差旅費24千元(12人次*2千元/人次)。(0291)
			9.現場勘查所需設備28千元及手持式行動裝置16千元，合計44千元。(0319)
06 公共設施管理	13,950	營建組	辦理園區公共設施管理維護與車輛管理等業務，所需經費包括：
0200 業務費	13,950		
0201 教育訓練費	30		1.員工業務訓練費30千元(5千元/人次*6人次)。(0201)
0202 水電費	6,115		2.水電費6,115千元:(0202)
0221 稅捐及規費	130		(1)公共場所、各建物灌溉草皮花卉用水費250千元。
0231 保險費	228		(2)公共場所、各建物及路燈之電費5,865千元。
0250 按日按件計資酬金	16		3.稅捐及規費130千元:(0221)
0271 物品	778		(1)公務車牌照稅、燃料稅35千元及房屋土
0279 一般事務費	434		

科技部中部科學工業園區管理局
歲出計畫提要及分支計畫概況表

經資門併計

中華民國105年度

單位：新臺幣千元

工作計畫名稱及編號	5265201026 高等研究園區開發業務	預算金額	97,849
分支計畫及用途別科目	預算金額	承辦單位	說 明
0283 車輛及辦公器具養護費	279		地等各項稅捐62千元。
0284 設施及機械設備養護費	5,680		(2)公務用其他特殊用途車輛規費21千元、 公共設施管理行政規費12千元。
0291 國內旅費	260		4.保險費228千元:(0231) (1)公共場所火險、地震險及意外險等費用130千元。 (2)公務汽車保險費98千元(7輛*14千元)。 5.科技部工程查核小組委員查核出席費16千元(2千元/人*8人)。(0250) 6.物品778千元:(0271) (1)報紙、環境衛生、花木植栽病蟲害防治等費用268千元。 (2)清潔隊、綠化人員需購買雨衣、雨鞋、安全鞋、安全帽、工作服(含污水操作人員)等合共計150千元。 (3)公務車油料費350千元(垃圾車6輛*187公升*12月*22.2元+工程車1輛*187公升*12月*22.2元)。 (4)緊急備用發電機及剪草機、清潔搬運車高級柴油10千元。 7.一般事務費434千元:(0279) (1)處理一般公務所需環境佈置、清潔、綠化等費用334千元。 (2)清潔隊員及汙水廠操作人員健康檢查等費用100千元。 8.車輛養護費279千元:(0283) (1)公務汽車養護費滿六年258千元(43千元/輛*6輛)。 (2)公務汽車養護費滿四年未滿六年21千元(21千元/輛*1輛)。 9.設施及機械設備養護費5,680千元:(0284) (1)公共場所空調、發電設備、消防、座椅、燈具、音響、公廁、柏油路面、人行道、橋、涵洞、芽溝等維護計4,530千元。 (2)公共設施路燈、高低壓電氣設備等維修養護計850千元。 (3)雨水、污水系統平時維護疏通清理工作

科技部中部科學工業園區管理局
歲出計畫提要及分支計畫概況表
 中華民國105年度

經資門併計

單位：新臺幣千元

工作計畫名稱及編號	5265201026 高等研究園區開發業務	預算金額	97,849
分支計畫及用途別科目	預算金額	承辦單位	說 明
			計300千元。 10. 員工國內出差旅費260千元(130人次*2千元/人次)。(0291)

科技部中部科學工業園區管理局
歲出計畫提要及分支計畫概況表

經資門併計

中華民國105年度

單位：新臺幣千元

工作計畫名稱及編號	5265201027 運用資訊與通訊技術發展智慧園區	預算金額	12,416
-----------	----------------------------	------	--------

計畫內容：

本計畫為運用資通訊科技提升園區經營效率，加值園區營運服務與優化園區生活機能，總經費1,413,300千元，中央公務預算負擔1,192,000千元，係由科技部及所屬科學工業園區管理局分年辦理，計畫執行期程為105年度至108年度，其中中部科學工業園區管理局及所屬計畫經費需求378,320千元，本年度編列第1年經費12,416千元，包括建置園區無線網路、智慧用水用電系統及自主智慧防災水情系統等項目。

預期成果：

1. 擴大中科園區無線網路服務之涵蓋範圍，加大基礎建設，方便園區參訪來賓、園區員工與附近鄰里人員來到園區時，方便上網，強化園區公共區域之智慧應用與形象。
2. 管理控制各類水電設備之操作，藉以即時提供正確判斷執行節水省電作為，另園區路燈、停車場及公園照明等換裝智慧環境感應式控制型LED路燈，達到節能減碳管理機制。
3. 提升園區在災害預警、緊急應變與災後迅速復原之機能，進而打造令人安心的投資環境，保護國內科技研究與經濟發展的關鍵基礎設施。
4. 強化園區整體服務能量及生活機能，提升廠商對本局提供服務之滿意度。

分支計畫及用途別科目	預算金額	承辦單位	說明
01 園區無線網路建置計畫	6,596	工商組	委託辦理園區無線網路建置計畫費用6,596千元。(0251)
0200 業務費	6,596		
0251 委辦費	6,596		
02 園區智慧用水、用電系統建置計畫	1,940	營建組	委託辦理園區智慧用水、用電系統規劃費用1,940千元。(0251)
0200 業務費	1,940		
0251 委辦費	1,940		
03 自主智慧防災水情系統建置計畫	3,880	環安組	委託辦理園區自主智慧防災水情系統建置計畫費用3,880千元。(0251)
0200 業務費	3,880		
0251 委辦費	3,880		

科技部中部科學工業園區管理局
歲出計畫提要及分支計畫概況表

經資門併計

中華民國105年度

單位：新臺幣千元

工作計畫名稱及編號	5265208120 科學工業園區管理局作業基金	預算金額	661,514
-----------	--------------------------	------	---------

計畫內容：
園區作業基金國庫現金增資，以供中部科學園區、高等研究園區土地徵收及開發工程之用。

預期成果：
作業基金增資，以作為中部科學園區、高等研究園區土地徵收及開發工程所需資金之來源，以改善作業基金財務結構。

分支計畫及用途別科目	預算金額	承辦單位	說明
01 基金現金增資	661,514	企劃組企劃科	園區作業基金國庫現金增資高等研究園區661,514千元。(0331)
0300 設備及投資	661,514		
0331 投資	661,514		

科技部中部科學工業園區管理局
歲出計畫提要及分支計畫概況表
 中華民國105年度

經資門併計

單位：新臺幣千元

工作計畫名稱及編號	5265209800 第一預備金	預算金額	1,000
-----------	------------------	------	-------

計畫內容：

預期成果：

分支計畫及用途別科目	預算金額	承辦單位	說 明
01 第一預備金	1,000	主計室	依預算法第22條規定編列。(0901)
0900 預備金	1,000		
0901 第一預備金	1,000		

本 頁 空 白

科技部中部科學工業園區管理局
各項費用彙計表

中華民國105年度

單位：新臺幣千元

工作計畫名稱及編號 第一、二級用途別 科目名稱及編號	5265200100 一般行政	5265201019 企劃行政	5265201020 投資推廣	5265201021 環安行政	5265201022 工商行政	5265201023 營建行政
合 計	195,256	1,074	130,941	8,563	28,165	5,417
0100 人事費	159,141	-	-	-	-	-
0103 法定編制人員待遇	95,325	-	-	-	-	-
0104 約聘僱人員待遇	3,935	-	-	-	-	-
0105 技工及工友待遇	4,823	-	-	-	-	-
0111 獎金	25,153	-	-	-	-	-
0121 其他給與	2,064	-	-	-	-	-
0131 加班值班費	6,200	-	-	-	-	-
0143 退休離職儲金	9,774	-	-	-	-	-
0151 保險	11,867	-	-	-	-	-
0200 業務費	35,390	1,074	28,880	8,191	23,139	5,399
0201 教育訓練費	85	-	-	26	52	72
0202 水電費	3,997	-	50	-	-	-
0203 通訊費	2,727	-	168	131	217	-
0215 資訊服務費	-	-	-	-	20,851	-
0219 其他業務租金	3,260	-	-	-	-	-
0221 稅捐及規費	46	-	-	9	-	21
0231 保險費	1,576	-	-	10	9	25
0250 按日按件計資酬金	20	8	1,469	223	62	104
0251 委辦費	10,124	456	22,959	6,512	1,008	4,564
0261 國際組織會費	-	-	165	-	-	-
0262 國內組織會費	-	-	130	-	-	-
0271 物品	787	178	35	90	472	48
0279 一般事務費	6,187	116	2,429	370	178	110
0282 房屋建築養護費	313	-	-	-	-	-
0283 車輛及辦公器具養護費	176	-	-	-	-	49
0284 設施及機械設備養護費	4,714	-	-	10	11	-
0291 國內旅費	996	316	822	810	279	406
0292 大陸地區旅費	-	-	169	-	-	-
0293 國外旅費	-	-	484	-	-	-
0294 運費	200	-	-	-	-	-

科技部中部科學工業園區管理局
各項費用彙計表

中華民國105年度

單位：新臺幣千元

工作計畫名稱及編號 第一、二級用途別 科目名稱及編號	5265200100 一般行政	5265201019 企劃行政	5265201020 投資推廣	5265201021 環安行政	5265201022 工商行政	5265201023 營建行政
0295 短程車資	24	-	-	-	-	-
0299 特別費	158	-	-	-	-	-
0300 設備及投資	665	-	277	28	5,026	18
0304 機械設備費	-	-	-	28	-	-
0306 資訊軟硬體設備費	-	-	180	-	5,026	-
0319 雜項設備費	665	-	97	-	-	18
0331 投資	-	-	-	-	-	-
0400 獎補助費	60	-	101,784	344	-	-
0432 對特種基金之補助	-	-	4,270	-	-	-
0437 對國內團體之捐助	-	-	85,684	262	-	-
0438 對私校之獎助	-	-	11,140	-	-	-
0475 獎勵及慰問	60	-	690	72	-	-
0476 其他補助及捐助	-	-	-	10	-	-
0900 預備金	-	-	-	-	-	-
0901 第一預備金	-	-	-	-	-	-

科技部中部科學工業園區管理局
各項費用彙計表(續)

中華民國105年度

單位：新臺幣千元

工作計畫名稱及編號 第一、二級用途別 科目名稱及編號	5265201024 建管行政	5265201026 高等研究園區 開發業務	5265201027 運用資訊與通 訊技術發展智 慧園區	5265208120 科學工業園區 管理局作業基 金	5265209800 第一預備金	合 計
合 計	13,234	97,849	12,416	661,514	1,000	1,155,429
0100 人事費	-	77,796	-	-	-	236,937
0103 法定編制人員待遇	-	10,001	-	-	-	105,326
0104 約聘僱人員待遇	-	6,598	-	-	-	10,533
0105 技工及工友待遇	-	26,565	-	-	-	31,388
0111 獎金	-	11,685	-	-	-	36,838
0121 其他給與	-	1,248	-	-	-	3,312
0131 加班值班費	-	1,986	-	-	-	8,186
0143 退休離職儲金	-	14,673	-	-	-	24,447
0151 保險	-	5,040	-	-	-	16,907
0200 業務費	13,214	19,418	12,416	-	-	147,121
0201 教育訓練費	54	69	-	-	-	358
0202 水電費	-	6,611	-	-	-	10,658
0203 通訊費	10	264	-	-	-	3,517
0215 資訊服務費	550	350	-	-	-	21,751
0219 其他業務租金	-	590	-	-	-	3,850
0221 稅捐及規費	-	149	-	-	-	225
0231 保險費	-	325	-	-	-	1,945
0250 按日按件計資酬金	490	281	-	-	-	2,657
0251 委辦費	10,358	1,234	12,416	-	-	69,631
0261 國際組織會費	-	-	-	-	-	165
0262 國內組織會費	-	-	-	-	-	130
0271 物品	100	1,055	-	-	-	2,765
0279 一般事務費	200	1,277	-	-	-	10,867
0282 房屋建築養護費	-	203	-	-	-	516
0283 車輛及辦公器具養護費	-	306	-	-	-	531
0284 設施及機械設備養護費	-	5,958	-	-	-	10,693
0291 國內旅費	1,452	706	-	-	-	5,787
0292 大陸地區旅費	-	-	-	-	-	169
0293 國外旅費	-	-	-	-	-	484
0294 運費	-	40	-	-	-	240

科技部中部科學工業園區管理局
各項費用彙計表(續)

中華民國105年度

單位：新臺幣千元

工作計畫名稱及編號 第一、二級用途別 科目名稱及編號	5265201024 建管行政	5265201026 高等研究園區 開發業務	5265201027 運用資訊與通 訊技術發展智 慧園區	5265208120 科學工業園區 管理局作業基 金	5265209800 第一預備金	合 計
0295 短程車資	-	-	-	-	-	24
0299 特別費	-	-	-	-	-	158
0300 設備及投資	20	533	-	661,514	-	668,081
0304 機械設備費	-	16	-	-	-	44
0306 資訊軟硬體設備費	-	260	-	-	-	5,466
0319 雜項設備費	20	257	-	-	-	1,057
0331 投資	-	-	-	661,514	-	661,514
0400 獎補助費	-	102	-	-	-	102,290
0432 對特種基金之補助	-	-	-	-	-	4,270
0437 對國內團體之捐助	-	-	-	-	-	85,946
0438 對私校之獎助	-	-	-	-	-	11,140
0475 獎勵及慰問	-	102	-	-	-	924
0476 其他補助及捐助	-	-	-	-	-	10
0900 預備金	-	-	-	-	1,000	1,000
0901 第一預備金	-	-	-	-	1,000	1,000

科技部中部科學工業園區管理局

人事費分析表

中華民國105年度

單位：新臺幣千元

人 事 費 別	金 額	說 明
一、民意代表待遇	-	
二、政務人員待遇	-	
三、法定編制人員待遇	105,326	
四、約聘僱人員待遇	10,533	
五、技工及工友待遇	31,388	
六、獎金	36,838	其中考績獎金編列17,192千元、年終工作獎金編列17,822千元、清潔隊隊員及清潔車駕駛清潔獎金編列1,824千元。
七、其他給與	3,312	
八、加班值班費	8,186	超時加班費2,354千元，未超過行政院97年5月20日院授人給字第0970011147號函核定之2,354千元上限（91年10月16日成立中部科學工業園區開發籌備處，96年3月15日改制為行政院國家科學委員會中部科學工業園區管理局，103年3月3日改制為科技部中部科學工業園區管理局）。
九、退休退職給付	-	
十、退休離職儲金	24,447	配合104年2月4日勞動基準法第56條修正，105年度退休離職儲金另編列撥補勞工退休準備金專戶差額7,107千元。
十一、保險	16,907	
十二、調待準備	-	
合 計	236,937	

本 頁 空 白

**科技部中部科學
預算員額**
中華民國

科 目				員 額 (單位：													
款	項	目	節 名 稱	職 員		警 察		法 警		駐 警		工 友		技 工		駕 駛	
				本年度	上年度	本年度	上年度	本年度	上年度	本年度	上年度	本年度	上年度	本年度	上年度	本年度	上年度
24			0065000000 科技部主管	130	131	-	-	-	-	-	-	10	12	36	40	15	16
	3		0065200000 中部科學工業園區 管理局及所屬	130	131	-	-	-	-	-	-	10	12	36	40	15	16
		2	5265200100 一般行政	114	115	-	-	-	-	-	-	6	6	3	3	1	1

工業園區管理局
明細表
105年度

單位：新臺幣千元

人								年 需 經 費			說 明
聘 用		約 僱		駐外雇員		合 計		本 年 度	上 年 度	比 較	
本 年 度	上 年 度	本 年 度	上 年 度	本 年 度	上 年 度	本 年 度	上 年 度				
7	7	11	11	-	-	209	217	228,751	226,850	1,901	
7	7	11	11	-	-	209	217	228,751	226,850	1,901	
5	5	1	1	-	-	130	131	152,941	156,703	-3,762	1.105年度派遣人力預計進用人數35人，經費編列15,980千元，進用計畫如下： (1)辦理客服及總機事務工作。 (2)辦理文書、事務、財產管理及帳務處理業務。 (3)協助投資引進、招商說明會、管理費收取等業務。 (4)協助業務推展業務、媒體公共關係行銷。 (5)辦理行政、文書及事務管理業務。 (6)辦理企劃、安全防護、工商服務相關文書及事務管理等業務。 (7)協助史料館、圖書室等相關業務。 (8)配合各園區開發，辦理營建管理相關行政業務。 (9)行政事務文書及協助園區建築管理事務。 (10)協助處理行政事務及園區土地租賃及財產管理。 (11)行政事務及協助園區土地規劃雜項事務。 2.105年度勞務承攬計畫計11件，預計進用人數39人，經費編列45,667千元，明細如下： (1)行政大樓105年度中科管理局公務車駕駛人力委外案駕駛，預計人數3人、經費編列1,440千元。(用人費用1,440千元) (2)行政大樓105年警衛勤務委外案保全，預計人數7人、經費編列3,192千元。(用人費用3,192千元) (3)行政大樓105年清潔維護委外案清潔，預計人數6人、經費編列2,160千元。(用人費用2,160千元) (4)委託辦理園區訪客接待服務業務，預計人數2人、經費編列1,500千元。(含用人費用1,134千元、業務費用290千元、其他76千元) (5)委託辦理編印中科簡訊及電子報等服務業務，預計人數1人、經費編列1,600千元。(含用人費用442千元、業務費用1,158千元) (6)105年度研發精進產學合作計畫，預計人數1人、經費編列2,800千

科技部中部科學
預算員額
中華民國

科 目				員 額 (單位：														
款	項	目	節 名 稱	職 員		警 察		法 警		駐 警		工 友		技 工		駕 駛		
				本年度	上年度	本年度	上年度	本年度	上年度	本年度	上年度	本年度	上年度	本年度	上年度	本年度	上年度	
			3	5265201000 園區業務推展	16	16	-	-	-	-	-	-	4	6	33	37	14	15
			7	5265201026 高等研究園區開發 業務	16	16	-	-	-	-	-	-	4	6	33	37	14	15

工業園區管理局
明細表
105年度

單位：新臺幣千元

人								年 需 經 費			說 明
聘 用		約 僱		駐外雇員		合 計		本 年 度	上 年 度	比 較	
本 年 度	上 年 度	本 年 度	上 年 度	本 年 度	上 年 度	本 年 度	上 年 度				
											元。(含用人費用1,175千元、業務費用760千元、其他865千元) (7)105年度高科技設備前瞻技術發展計畫第二期計畫，預計人數3人、經費編列10,672千元。(含用人費用5,510千元、業務費用3,610千元、其他1,552千元) (8)創新創業團隊委外輔導計畫案，預計人數1人、經費編列582千元。(用人費用466千元、業務費用116千元) (9)辦理園區環保許可審查、污染總量管制及環境管理相關計畫，預計人數6人、經費編列6,071千元。(含用人費用4,500千元、業務費用932千元、其他639千元) (10)資訊業務整體委外服務案，預計人數8人、經費編列15,100千元。(含用人費用9,660千元、業務費用5,140千元、其他300千元) (11)整體建管資訊委外操作維護勞務預計人數1人、經費編列550千元。(含用人費449千元，其他101千元)
2	2	10	10	-	-	79	86	75,810	70,147	5,663	
2	2	10	10	-	-	79	86	75,810	70,147	5,663	105年度勞務承攬計畫1件，係委託辦理高等研究園區訪客接待服務業務，預計人數1人、經費編列582千元。(含用人費用450千元、業務費用102千元、其他30千元)

**科技部中部科學工業園區管理局
公務車輛明細表**

中華民國105年度

單位：新臺幣千元

車輛數	車輛種類	乘客人數 不含司機	購置 年月	汽缸總 排氣量 (立方公分)	油料費			養護費	其他	備註
					數量(公升)	單價(元)	金額			
	現有車輛：									
1	首長專用車	4	97.10	1,794	780 720	25.70 18.40	20 13	45	90	9607-WA。 改裝後，屬油 氣雙燃料車。
1	其他特殊用途車輛	2	81.06	7,412	2,244	22.20	50	43	22	TK-191。 垃圾車。
1	其他特殊用途車輛	2	84.03	3,661	2,244	22.20	50	43	22	TN-165。 垃圾車。
1	其他特殊用途車輛	2	84.09	7,127	2,244	22.20	50	43	22	TN-446。 垃圾車。
1	其他特殊用途車輛	2	88.12	7,270	2,244	22.20	50	43	22	R7-299。 垃圾車。
1	其他特殊用途車輛	2	93.09	2,835	2,244	22.20	50	43	22	5852-JA。 工程車。
1	其他特殊用途車輛	4	98.07	2,261	1,584	25.70	41	49	46	4556-WJ。 四輪傳動吉普 車。
1	其他特殊用途車輛	2	98.08	7,684	2,244	22.20	50	43	22	507-UQ。 垃圾車。
1	其他特殊用途車輛	2	100.06	7,684	2,244	22.20	50	21	22	769-VE。 垃圾車。
2	一般公務用機車	1	86.12	97	0	0.00	0	0	6	JSK-981、JSK -980。
3	一般公務用機車	1	97.07	124	936	25.70	24	5	12	550-DSP、551 -DSP、552-DS P。
	合 計				19,728		447	378	308	

附錄二

國立中科實驗高級中學

國立中科實驗高級中學

目次

中華民國 105 年度

	頁次
一、歲出計畫提要及分支計畫概況表-----	附 2-1
二、各項費用彙計表-----	附 2-6
三、人事費分析表-----	附 2-8
四、預算員額明細表-----	附 2-10

國立中科實驗高級中學
歲出計畫提要及分支計畫概況表

經資門併計

中華民國105年度

單位：新臺幣千元

工作計畫名稱及編號	5165201100 國立中科實驗高級中學	預算金額	165,811
-----------	-----------------------	------	---------

計畫內容：

1. 解決中科事業單位、投資廠商、政府機關、學術研究機構及歸國學人子女就學之服務性目的。
2. 配合園區發展，執行學校文書、印信、出納、庶務、人事、主計等各項行政業務。
3. 依據高級中等教育法令配合國策，實施課程編制、教材、教法等持續性實驗方案，以發揮多元教育功能。
4. 逐步完成校舍興建工程。

預期成果：

1. 依各項法規規定及時限完成各種行政業務。
2. 由學校負責督導完成教學進度。
3. 提供優良教學環境，提升教育品質。

分支計畫及用途別科目	預算金額	承辦單位	說明
01 人員維持	53,547	國立中科實驗高級中學	辦理本校一般行政業務人員、教學及訓導業務教師與教學行政人員相關待遇經費(高中部教職員46人，技工工友2人)。
0100 人事費	53,547		
0103 法定編制人員待遇	34,381		
0104 約聘僱人員待遇	2,133		
0105 技工及工友待遇	800		
0111 獎金	8,133		
0121 其他給與	448		
0131 加班值班費	1,112		
0143 退休離職儲金	3,301		
0151 保險	3,239		
02 基本行政工作維持	11,637		
0200 業務費	11,048		
0202 水電費	3,750		
0203 通訊費	565		
0215 資訊服務費	534		
0219 其他業務租金	548		
0221 稅捐及規費	1		
0231 保險費	164		
0250 按日按件計資酬金	95		
0271 物品	955		
0279 一般事務費	2,550		
0282 房屋建築養護費	19		
0283 車輛及辦公器具養護費	46		
0284 設施及機械設備養護費	1,405		
0291 國內旅費	324		
0294 運費	20		

國立中科實驗高級中學
歲出計畫提要及分支計畫概況表
中華民國105年度

經資門併計

單位：新臺幣千元

工作計畫名稱及編號	5165201100 國立中科實驗高級中學	預算金額	165,811
分支計畫及用途別科目	預算金額	承辦單位	說 明
0299 特別費	72		出席費20千元(2千元/人次*10人次)、員工教育訓練及各項研習活動講座鐘點費45千元(1.6千元/時*28時)，合計95千元。(0250)
0300 設備及投資	589		8.文具紙張、報章雜誌、辦公桌椅櫥櫃器材及清潔用具等955千元。(0271)
0305 運輸設備費	50		9.印刷、電子保全及庶務雜支等669千元，環境美化、清潔及植栽修剪維護540千元(45千元/月*12月)，健康檢查45千元、駐衛警保全1,200千元(100千元/月*12月)，合計2,454千元。(0279)
0306 資訊軟硬體設備費	60		10.文康活動費96千元(2千元/人*預算員額48人)。(0279)
0319 雜項設備費	479		11.房屋建築養護費19千元。(0282)
			12.辦公器具養護費46千元。(0283)
			13.電梯保養210千元、飲水機保養及水質檢驗169千元、空調冷氣機保養維護500千元、高壓電設備檢查養護維修54千元、消防檢查及改善120千元、水電發電機保養維護72千元、弱電系統保養維護120千元、燈具風扇維護104千元及其他設施維護56千元，合計1,405千元。(0284)
			14.員工國內出差旅費324千元。(0291)
			15.贈閱或贈送圖書之相關運費20千元。(0294)
			16.特別費按規定標準計列72千元。(0299)
			17.小型輕型電動機車1台50千元。(0305)
			18.電腦60千元(30千元/台*2台)。(0306)
			19.辦公室OA系統120千元、監視器材103千元、飲水機200千元、戶外不鏽鋼環保分類垃圾桶56千元等設備，合計479千元。(0319)
03 教學訓輔業務	9,403	國立中科實驗高級中學	1.教職員進修學分費40千元(20千元/人*1人*2學期)。(0201)
0200 業務費	4,590		2.教職員薦送業務教育訓練費用28千元。(0201)
0201 教育訓練費	68		3.租用車輛供學生代表學校對外活動之租車費40千元。(0219)
0219 其他業務租金	40		4.專題研究、教師專業成長研習、友善校園生活教育、環境衛生教育、服務學習教育、品
0250 按日按件計資酬金	169		
0262 國內組織會費	10		
0271 物品	2,913		

國立中科實驗高級中學
歲出計畫提要及分支計畫概況表

經資門併計

中華民國105年度

單位：新臺幣千元

工作計畫名稱及編號	5165201100 國立中科實驗高級中學	預算金額	165,811
分支計畫及用途別科目	預算金額	承辦單位	說 明
0279 一般事務費	1,103		德教育、法律常識、性別平等、性侵騷擾
0291 國內旅費	287		性霸凌防治等講座鐘點費83千元(1.6千元/時*1*52時)。(0250)
0300 設備及投資	4,484		5.特殊教育個案研討、教師輔導知能研習、個案督導、同儕輔導培訓外聘講師、模擬面試
0306 資訊軟硬體設備費	2,125		外聘講座及升學輔導等講座鐘點費合計86千元(1.6千元/時*54時)。(0250)
0319 雜項設備費	2,359		6.童軍會費6千元、護士公會1千元、臺中市教育會團體會費3千元，合計10千元。(0262)
0400 獎補助費	329		7.課程情境佈置、各學科課程教學材料、專科教室器材等1,150千元。(0271)
0441 對學生之獎助	329		8.環境清潔及衛生醫療耗材140千元、體育器材270千元、訓育活動物品170千元，合計580千元。(0271)
			9.諮商輔導、心理測驗、升學輔導、生涯輔導、生命教育等各項資料表、量表、電腦卡、書籍媒材及用品等47千元。(0271)
			10.資源班教具30千元、心理測驗建置8千元及彩色印表機碳粉匣30千元，合計68千元。(0271)
			11.國中部教室課桌椅350千元、社團教室桌椅90千元、資源班辦公室洽談桌椅及公文櫃30千元，合計470千元。(0271)
			12.電腦教室電腦桌椅及還原卡511千元。(0271)
			13.圖書館期刊訂閱費87千元(58種*1.5千元/年)。(0271)
			14.印刷125千元、競賽獎牌10千元、學生代表學校參加學科能力及科展競賽等活動差旅費30千元，合計165千元。(0279)
			15.學校發行刊物137千元、文宣資料28千元、學生代表學校參加對外比賽或相關活動差旅費227千元、校慶活動85千元、運動會85千元、畢業典禮50千元，合計612千元。(0279)
			16.校園安全、春暉專案、紫錐花、愛滋病、菸害防制宣導、交通安全、防災演練、校外打靶、訓育活動等費用227千元。(0279)

國立中科實驗高級中學
歲出計畫提要及分支計畫概況表
中華民國105年度

經資門併計

單位：新臺幣千元

工作計畫名稱及編號	5165201100 國立中科實驗高級中學	預算金額	165,811
分支計畫及用途別科目	預算金額	承辦單位	說 明
04 教學建築與設備	91,224	國立中科實驗高級中學	17. 親師座談會、特殊教育研習、升學及輔導活動資料印製等56千元，性別平等教育工作宣印刷費14千元，合計70千元。(0279)
0300 設備及投資	91,224		18. 圖書編目加工費15千元、圖書館電子保全14千元，合計29千元。(0279)
0302 房屋建築及設備費	91,224		19. 教師教學觀摩研習出差及因教學出差等旅費287千元。(0291)
			20. 電腦教室：電腦1,050千元(30千元*35臺)，廣播教學系統180千元、L2網管交換器80千元(40千元*2個)，10U機櫃及30KV穩壓器105千元，合計1,415千元。(0306)
			21. 教師教學用電腦330千元(30千元/臺*11臺)，印表機80千元(40千元*2臺)，合計410千元。(0306)
			22. 行政及教學電腦軟體費用300千元。(0306)
			23. 物理、化學、生物專科教室實驗教學基礎設備等1,121千元。(0319)
			24. 教室教學投影設備455千元。(0319)
			25. 電腦教室高架地板、網路及電源施工等683千元。(0319)
			26. 學生社團活動設備50千元、體育運動設備50千元，合計100千元。(0319)
			27. 原住民助學金及伙食費168千元(21千元/人*4人*2學期)、住宿費11千元(2.6千元/人*2人*2學期)，合計179千元。(0441)
			28. 功勳子女全公費(含主食米)144千元(36千元/人*4人)。(0441)
			29. 特殊教育學生獎助學金6千元(6千元/學年*1人)。(0441)
			1. 「國立中科實驗高級中學設校計畫」經行政院98年7月22日院臺教字第0980046012號函及教育部98年8月6日部授教中(二)字第0980127871號函核定。「國立中科實驗高級中學設校計畫」修正計畫書經教育部103年12月19日臺教授國字第1030131913號函核定修正。
			2. 本案興建高中、國中、國小及幼稚部校舍總

國立中科實驗高級中學
歲出計畫提要及分支計畫概況表

經資門併計

中華民國105年度

單位：新臺幣千元

工作計畫名稱及編號	5165201100 國立中科實驗高級中學	預算金額	165,811
分支計畫及用途別科目	預算金額	承辦單位	說 明
			<p>工程經費1,225,464千元，99年至102年止，已編竣高中部經費791,977千元。</p> <p>3. 國中部校舍新建工程總經費核列192,469千元(其中公共藝術設置費按建築工程預算依文化藝術獎助條例規定提列1%約1,950千元、工程管理費暫按工程預算依中央政府各機關工程管理費支用要點規定計算提列約1,690千元，配合工程實際結算覈實執行)，分3年編列，截至104年止已編列101,245千元，本年度編列91,224千元。(0302)</p>

國立中科實驗高級中學 各項費用彙計表

中華民國105年度

單位：新臺幣千元

工作計畫名稱及編號 第一、二級用途別 科目名稱及編號	5165201100 國立中科實驗 高級中學				合 計
合 計	165,811				165,811
0100 人事費	53,547				53,547
0103 法定編制人員待遇	34,381				34,381
0104 約聘僱人員待遇	2,133				2,133
0105 技工及工友待遇	800				800
0111 獎金	8,133				8,133
0121 其他給與	448				448
0131 加班值班費	1,112				1,112
0143 退休離職儲金	3,301				3,301
0151 保險	3,239				3,239
0200 業務費	15,638				15,638
0201 教育訓練費	68				68
0202 水電費	3,750				3,750
0203 通訊費	565				565
0215 資訊服務費	534				534
0219 其他業務租金	588				588
0221 稅捐及規費	1				1
0231 保險費	164				164
0250 按日按件計資酬金	264				264
0262 國內組織會費	10				10
0271 物品	3,868				3,868
0279 一般事務費	3,653				3,653
0282 房屋建築養護費	19				19
0283 車輛及辦公器具養護費	46				46
0284 設施及機械設備養護費	1,405				1,405
0291 國內旅費	611				611
0294 運費	20				20
0299 特別費	72				72
0300 設備及投資	96,297				96,297
0302 房屋建築及設備費	91,224				91,224
0305 運輸設備費	50				50

**國立中科實驗高級中學
各項費用彙計表**

中華民國105年度

單位：新臺幣千元

工作計畫名稱及編號 第一、二級用途別 科目名稱及編號	5165201100 國立中科實驗 高級中學					合 計
0306 資訊軟硬體設備費	2,185					2,185
0319 雜項設備費	2,838					2,838
0400 獎補助費	329					329
0441 對學生之獎助	329					329

國立中科實驗高級中學
人事費分析表
中華民國105年度

單位：新臺幣千元

人 事 費 別	金 額	說 明
一、民意代表待遇	-	
二、政務人員待遇	-	
三、法定編制人員待遇	34,381	
四、約聘僱人員待遇	2,133	
五、技工及工友待遇	800	
六、獎金	8,133	其中考績獎金編列3,689千元、年終工作獎金編列4,444千元。
七、其他給與	448	
八、加班值班費	1,112	
九、退休退職給付	-	
十、退休離職儲金	3,301	
十一、保險	3,239	
十二、調待準備	-	
合 計	53,547	

本 頁 空 白

國立中科實
預算員額
中華民國

科 目				員 額 (單位：													
款	項	目	節 名 稱	職 員		警 察		法 警		駐 警		工 友		技 工		駕 駛	
				本年度	上年度	本年度	上年度	本年度	上年度	本年度	上年度	本年度	上年度	本年度	上年度	本年度	上年度
24			0065000000 科技部主管	46	46	-	-	-	-	-	-	1	1	1	1	-	-
	3		0065200000 中部科學工業園區 管理局及所屬	46	46	-	-	-	-	-	-	1	1	1	1	-	-
		1	5165201100 國立中科實驗高級 中學	46	46	-	-	-	-	-	-	1	1	1	1	-	-

驗高級中學
明細表
105年度

單位：新臺幣千元

人								年 需 經 費			說 明
聘 用		約 僱		駐外雇員		合 計		本 年 度	上 年 度	比 較	
本 年 度	上 年 度	本 年 度	上 年 度	本 年 度	上 年 度	本 年 度	上 年 度				
-	-	-	-	-	-	48	48	52,435	51,921	514	
-	-	-	-	-	-	48	48	52,435	51,921	514	
-	-	-	-	-	-	48	48	52,435	51,921	514	1. 國立中科實驗高級中學本年度勞務承攬計畫計3件，預計人數6人，經費編列2,172千元，明細如下： (1) 電腦設備維護委外，預計進用1人，經費編列432千元(用人費用)。 (2) 學校警衛勤務委外，預計進用3人，經費編列1,200千元(用人費用)。 (3) 環境清潔及植栽修剪委外，預計進用2人，經費編列540千元(用人費用)。

本 頁 空 白