

23-3

中華民國 112 年度

中央政府總預算

國家科學及技術委員會
中部科學園區管理局單位預算



國家科學及技術委員會中部科學園區管理局編

國家科學及技術委員會中部科學園區管理局

單位預算目次

中華民國 112 年度

壹、預算總說明-----	1-10
貳、主要表	
一、歲入來源別預算表-----	11-13
二、歲出機關別預算表-----	14-17
參、附屬表	
一、歲入項目說明提要表	
1.罰金罰鍰及怠金—罰金罰鍰-----	19
2.賠償收入—一般賠償收入-----	20
3.行政規費收入—審查費-----	21
4.行政規費收入—證照費-----	22
5.行政規費收入—登記費-----	23
6.使用規費收入—資料使用費-----	24
7.財產孳息—利息收入-----	25
8.廢舊物資售價-----	26
9.雜項收入—其他雜項收入-----	27
二、歲出計畫提要及分支計畫概況表	
1.園區實驗中學教學與訓輔輔助-----	28
2.非營業特種基金—科學園區管理局作業基金-----	29
3.一般行政-----	30-32
4.園區業務推展—企劃行政-----	33
5.園區業務推展—投資推廣-----	34-37
6.園區業務推展—環安行政-----	38-40
7.園區業務推展—工商行政-----	41-43
8.園區業務推展—營建行政-----	44-45
9.園區業務推展—建管行政-----	46-47
10.第一預備金-----	48
三、各項費用彙計表-----	50-53
四、歲出一級用途別科目分析表-----	54-55
五、資本支出分析表-----	56-57

國家科學及技術委員會中部科學園區管理局

單位預算目次

中華民國 112 年度

六、人事費彙計表-----	58
七、預算員額明細表-----	60-61
八、公務車輛明細表-----	62
九、現有辦公房舍明細表-----	64-65
十、補助經費分析表-----	66-67
十一、捐助經費分析表-----	68-71
十二、派員出國計畫預算總表-----	72
十三、派員出國計畫預算類別表－開會、談判-----	74-75
十四、派員赴大陸計畫預算類別表-----	76-77
十五、歲出按職能及經濟性綜合分類表-----	78-83
十六、跨年期計畫概況表-----	84-85
十七、委辦經費分析表-----	86-91
十八、媒體政策及業務宣導經費彙計表-----	92
十九、立法院審議中央政府總預算案所提決議、附帶決議及注意辦理事項辦理情形報告表-----	93-138

壹、預算總說明

國家科學及技術委員會中部科學園區管理局
預算總說明
中華民國 112 年度

一、 現行法定職掌

「科技部中部科學工業園區管理局組織法」奉總統 103 年 1 月 22 日華總一義字第 10300009901 號總統令公布施行。108 年 12 月 11 日經總統華總一義字第 10800134501 號令配合組改修正為「科技部中部科學園區管理局組織法」。111 年 1 月 19 日經總統華總一義字第 11100003451 號令機關更名修正為「國家科學及技術委員會中部科學園區管理局組織法」。

(一) 機關主要職掌

國家科學及技術委員會中部科學園區管理局(以下簡稱本局),掌理下列事項:

1. 園區研究發展、綜合規劃、管制考核。
2. 人才培訓、研發獎助、產學合作、實驗中小學聯繫協調。
3. 作業基金之財務規劃、調度及稽核。
4. 園區投資引進、園區事業營運管理、外匯及貿易業務、僑外投資管理。
5. 工商行政與減免稅捐證明之核發、外籍專門性技術性人員聘僱管理、服務業引進及管理、安全防護。
6. 園區工商團體之協調與聯繫、勞工行政、勞工(職業)安全衛生管理、勞動檢查、性別工作平等及環境保護。
7. 園區土地、廠房、住宅之管理、土地使用管制、建築管理、景觀規劃管理。
8. 園區土地之開發與建物之建設、維護及用水、用電計畫管理、交通管理。
9. 其他依科學園區設置管理條例第六條授權本局辦理事項。

(二) 內部分層業務

國家科學及技術委員會中部科學園區管理局

本局內設企劃組、投資組、環安組、工商組、營建組、建管組、秘書室、人事室、主計室、政風室等 6 組 4 室。

1. 企劃組掌理事項如下:

- (1) 園區發展政策、策略與相關措施之規劃及推動。
- (2) 本局年度施政計畫之研擬。
- (3) 重要施政計畫及專案計畫列管。
- (4) 所轄園區之管理、督導、協調及聯繫。
- (5) 公務及作業基金概算之研擬綜整。
- (6) 作業基金財務規劃、分析、稽核及資金調度。
- (7) 園區實驗中學業務之協調。
- (8) 法規、契約、爭訟、法律諮詢等法制事項。
- (9) 其他有關企劃事項。

2. 投資組掌理事項如下：

- (1) 園區事業設立之諮詢、解答、審查、營運輔導及服務。
- (2) 園區投資招商策略之研析及投資法規之研擬。
- (3) 創新育成中心與研究機構之引進及管理。
- (4) 園區產業創新及創業發展之推動。
- (5) 國內外招商及園區引進產業之擬定。
- (6) 園區科學技術研究創新及發展之推動。
- (7) 園區科學技術人才訓練與人力資源之獲得及調節。
- (8) 園區國際合作、國內外禮賓接待、形象推廣及行銷宣傳。
- (9) 專業人士入區交流規範之審核。
- (10) 其他有關投資事項。

3. 環安組掌理事項如下：

- (1) 園區勞工法令及性別工作平等法令之諮詢、宣導及勞資爭議之協調處理。
- (2) 園區勞工組織、勞工社團之輔導及勞工文康育樂之規劃及推廣。
- (3) 園區職工福利輔導與勞工就業促進及輔導。
- (4) 園區事業國防儲訓、國防工業緩召及工商團體業務協調聯繫。
- (5) 園區安全防護體系、警安、災害防救與緊急應變之規劃及協調。
- (6) 園區民防業務之協調。
- (7) 園區事業各項環保許可申請之審核及管理。
- (8) 園區環保業務之規劃及推動。
- (9) 園區職業安全衛生管理及勞動檢查。
- (10) 其他有關勞工及環保事項。

4. 工商組掌理事項如下：

- (1) 園區廠商之工商登記（含公司登記、工廠登記與動產擔保登

記)之規劃及執行。

- (2)工商服務業入區之審議及輔導管理。
- (3)工商行政業務(含園區事業稅捐減免證明核發、營運調查與決算書表審查)之推動、執行及法規之研擬。
- (4)外籍專門性或技術性人員聘僱之許可及管理。
- (5)貿易、保稅與園區事業管理費收取法規之研擬。
- (6)貿易、原產地證明書核發、貨品輸出入簽證、保稅與園區事業管理費相關業務之規劃及執行。
- (7)園區通關系統業務面之規劃及整合。
- (8)園區倉儲物流業務之管理。
- (9)其他有關工商事項。

5. 營建組掌理事項如下：

- (1)園區公共工程、公園綠地、滯洪池及景觀等設施之建設及維護。
- (2)園區標準廠房、住宅與其他公有建物之興建及維護。
- (3)園區用水供需之協調及節約用水政策之推動。
- (4)園區電力供需協調、安全輔導及電氣技術人員登記執照之核發。
- (5)污水處理廠及放流管之建設。
- (6)園區廠商用水、用電計畫書之審查。
- (7)園區道路挖掘許可證之核發。
- (8)水土保持設施之建設及維護。
- (9)其他有關營建事項。

6. 建管組掌理事項如下：

- (1)園區籌設、實質規劃與相關計畫之擬訂及審議。
- (2)園區都市計畫之檢討與變更、非都市土地之檢討與變更編定、都市設計審議、土地使用管制與建築管理。
- (3)園區土地之取得。
- (4)公有財產之管理及收益。
- (5)廠房、住宅及其他相關建築之租售。
- (6)交通規劃與管理。
- (7)其他有關土地規劃、土地行政及建築管理事項。

7. 秘書室掌理事項如下：

- (1)印信典守及文書、檔案之管理。
- (2)議事、出納、財務、營繕、採購及其他事務管理。
- (3)本局辦公廳、宿舍等不動產之取得及管理配置。

- (4) 本局辦公廳、宿舍新建、擴建、遷建等營繕工程之審查、協調及督導。
- (5) 本局辦公廳、宿舍、檔案、財產、車輛管理之督導考核及工程施工查核。
- (6) 國會聯絡、媒體公關事務之政策規劃、研擬、執行及管考。
- (7) 工友（含技工、駕駛）之管理。
- (8) 不屬其他各組、室事項。

8. 人事室掌理本局人事事項。

9. 主計室掌理本局歲計、會計及統計事項。

10. 政風室掌理本局政風事項。

(三) 組織系統圖及預算員額說明表

國家科學及技術委員會中部科學園區管理局組織系統圖

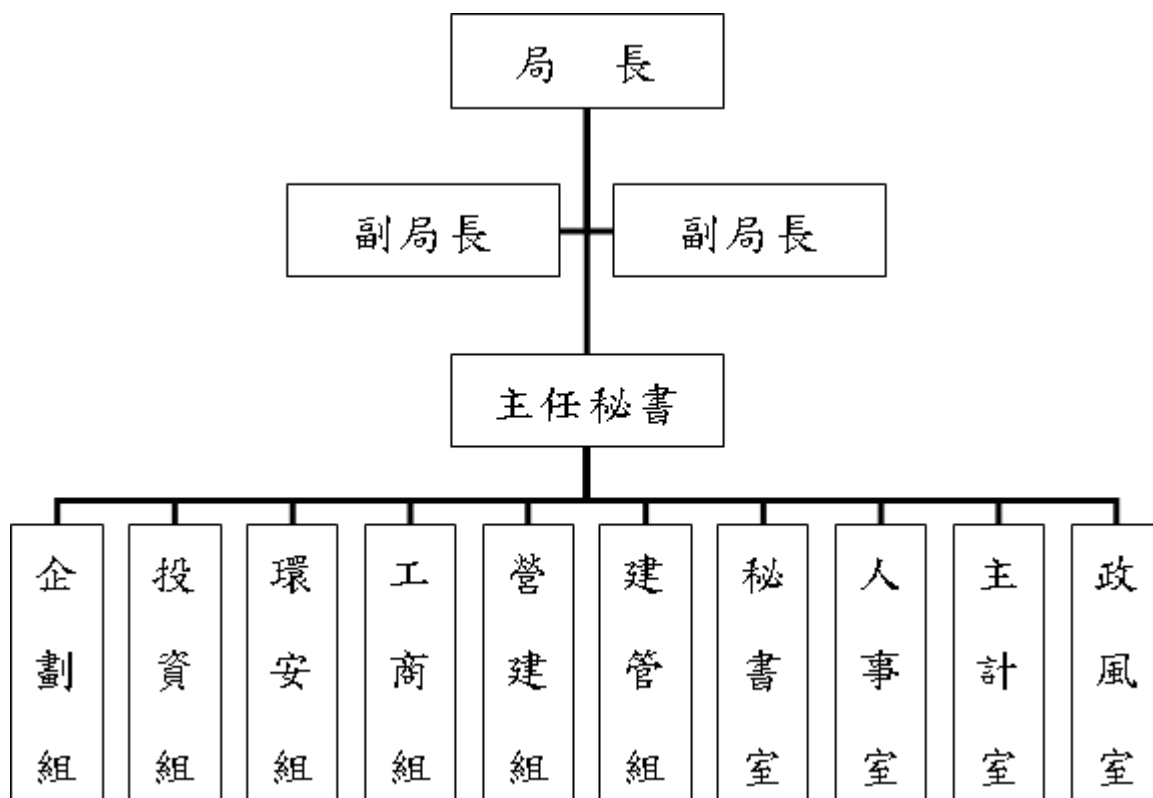

國家科學及技術委員會中部科學園區管理局預算員額說明表

	職員	約聘	約僱	駕駛	技工	工友	合計
112 年	125	6	6	1	3	6	147

二、施政目標與重點

政府設立科學園區之目的，為引進高級技術產業及科學技術人才，提升區域創新整合能量，以激勵國內產業技術之研究創新，並促進高級技術之產業發展。自民國 69 年設立新竹科學工業園區、民國 85 年設立南部科學工業園區，已成功帶動台灣科技工業之發展，

並型塑台灣西部科技走廊之雛形，政府更進一步於民國 92 年開發設立中部科學工業園區，結合北、中、南各具特色的產業聚落，帶動區域經濟均衡發展與地方繁榮。

中部科學園區發展迄今屆滿 19 週年，開發初期採「同步開發、同步建設」策略，大幅縮短園區開發及廠商進駐時程，19 年來陸續開發了台中、后里、虎尾、二林及中興等 5 個園區，成功引領中部地區產業轉型與升級，目前園區已形成光電、半導體及精密機械等三大產業群聚。

因應科學園區未來發展，並依行政院核定之二林園區轉型計畫，本年度積極推動二林園區之開發及建設，園區朝向「低用水、低排放」方向調整，未來以智慧自動化產業為發展主軸。另基於產業形態多元化及長期需求角度，並回應高科技產業持續用地需求，積極推動台中園區擴建 2 期計畫，籌設計畫並已於 111 年 1 月 22 日奉行政院核復同意，完成後將持續帶動園區轉型與群聚效應，擴大區域經濟動能。

配合行政院推動「台灣精準健康戰略產業發展方案」，完善精準健康生態系及扶植精準健康產業鏈，本局持續執行「精準健康研發與聚落發展計畫」分項計畫「精準健康產業跨域推升計畫」，透過跨域整合產學研醫能量，導入並結合 5G、AI 及 IOT 等智慧科技，開啟精準健康產業應用，內容包含精準預防、診斷、治療、照護及保健，再輔以上市前諮詢輔導及人才培育與國際鏈結，藉以扶植中部地區精準健康產業鏈。另於 112 年起執行「智慧化製造核心關鍵技術研發計畫」分項計畫「加速產業智能升級及數位優化計畫」，促進產業導入 AIoT、5G 與雲端平台等創新科技實現智能機械與智慧製造，強化生產效率與增加產量，以數位優化促進營運效率，紓解缺工問題，推動應用開發產業關鍵軟硬體之設備、模組及零組件，以促成產業智慧供應鏈發展。

本局未來配合國家科學及技術委員會「創新、包容、永續」之科技願景，賡續推動精準健康及智慧科技等關鍵技術研發投入，軟硬加值及跨業跨界整合，並結合在地發展、強化當地需求連結，以及優化能資源使用、精進循環經濟等相關工作，並將持續建構科學

園區優質投資環境，吸引高科技廠商進駐，藉由辦理人才培育補助計畫，培育產業科技人力，並透過強化園區智慧服務效能，提升廠商對園區的滿意度。

本局依據行政院 112 年度施政方針，配合中程施政計畫及核定預算額度，並針對當前社經情勢變化及本局未來發展需要，編定 112 年度施政計畫，其目標與重點如下：

(一) 年度施政目標

科技施政目標五、驅動產業聚落增值創新，樹立永續優質園區標竿

1. 加速跨界跨業軟硬增值，推升跨部會園區動能，在地深耕共榮共好

(1) 引進有利於軟硬體整合與應用發展之新創事業，鼓勵跨界跨業創新及數位轉型，協助在地產業軟硬增值及跨界跨域結合，促進產業朝智慧化及高值化發展，鑲嵌入全球產業價值鏈，並建立友善環境，強化與在地連結，打造共享共榮的在地園區。

(2) 激勵園區廠商從事創新技術之研究發展，推動及整合連結跨部會資源及跨域產官學研各界的合作，以臺灣優勢補足全球產業鏈缺口，透過各層面的合作，提升我國產品跨入國際市場的競爭力。

2. 導入領先智慧科技，引領產業升級，與世界接軌推動永續發展

(1) 以智慧科技強化園區數位發展軟硬體基礎設施，結合技術能量、營運支援與產業聚落特色，發展數位經濟轉型服務新生態，吸引全球高科技和戰略性產業設立高階製造及研發中心，加速建構新產業聚落，並持續引領產業升級，作為產業數位轉型及研發創新的樞紐。

(2) 辦理園區各項公共建設工程及設施維護，建構完善基礎建設，並持續引用新興科技提升園區服務模式，再優化園區企業及工作人員就業環境，打造精緻多元、優生活、節能永續的智慧園區。

(二)年度重要施政計畫

工作計畫名稱	重要計畫項目	實施內容
投資推廣	精準健康研發與聚落發展計畫(111-114年)	<p>本局執行分項計畫「精準健康產業跨域推升計畫」，內容如下：</p> <p>一、將結合園區既有 ICT 資通訊與 BIO 生醫兩大產業優勢，導入 AI、IOT 及大數據資料庫，開啟精準健康產業科技創新應用，應用於精確檢測技術與設備、個人化醫療及各項精準健康領域。</p> <p>二、透過精準健康新創服務平台，輔以設計開發、檢測驗證、法規、臨床評估、人才培育等輔導諮詢，加速精準健康產品上市，協助廠商取得認證、拓展拓銷，並強化廠商與國際之鏈結，協助廠商在技術、拓銷及規模等部分提升，帶動園區生醫產業營運能持續成長。</p>
投資推廣	智慧化製造核心關鍵技術研發計畫(112-115年)	<p>本局執行分項計畫「加速產業智能升級及數位優化計畫」，內容如下：</p> <p>一、鼓勵創新技術升級與應用：延攬相關科技計畫主持人或產學研專家，籌組諮詢輔導團隊，建立輔導運作機制，輔導廠商導入創新科技之相關智慧化與數位優化，促進產業進行智能化設備技術研發，提升軟硬體關鍵技術與設備。</p> <p>二、培訓智能製造研發產業應用人才：藉由辦理產學成果媒合交流會或研討會，實現學研成果產業化，培育智能機械與智慧製造研發或應用人才，驅動產業創新功能。</p>

三、以前年度計畫實施成果概述

(一)前(110)年度計畫實施成果概述

工作計畫	實施概況	實施成果
投資推廣	執行「醫療器材產業加速新創與躍升國際推動計畫」分項計畫「加速中部地區生醫產業創新計畫」，聚焦於在地製造能量，深化醫材領域，及結合中部特色醫療領域，如復健及微創建立特色聚落。	<p>一、110 年度核定 7 件產學研醫合作計畫，串接跨域鏈結整合超過 46 個單位，投入微創手術醫材、精準健康與體外診斷治療等領域之技術研發與創新，國內外專利申請 18 件、通過 14 件，6 件通過國內外上市取證、11 件通過國內外品質系統驗證 (GMP/QMS 與 ISO13485)，實質帶動研發投資 0.29 億元。</p> <p>二、110 年度已核准 3 家醫材廠商 (含 2 家新創公司) 進駐中科園區，投資金額約 1.1 億元；開辦「醫療器材上市法規與實務」及「醫療器材風險管理要求」、「醫療器材 ISO13485 標準說明及實務」、「投入醫療器材產業之前應有的考量與規畫」醫材課程與「生醫新創產業發展契機與交流」活動，共計 15 小時，計有 505 人次參加訓練；協助廠商串聯產業關鍵資源，突破重點瓶頸，加速產業產品創新，進行整合性服務受理及諮詢訪視共計 8 案。</p>

(二) 上年度已過期間 (111 年 1 月 1 日至 6 月 30 日止) 計畫實施成果概述

工作計畫	實施概況	實施成果
投資推廣	執行「醫療器材產業加速新創與躍升國際推動計畫」分項計畫「加速中部地區生醫產業創新計畫」，聚焦於在地製造能量，深化醫材領域，及結合中部特色醫療領域，如復健及微創建立特色聚落。	111 年度核定微創手術醫材與精準健康體外診斷等領域 6 案，投入超音波刀、數位玻片螢光掃描儀、手術導航系統、AR 輔助植牙系統、體外細胞分檢、核酸純化精準醫療產品，整合及引導產學研醫投入醫療器材開發，擴散鏈結超過 44 個產學研醫相關單位，帶動 1 家廠商進駐中科園區投資申請。

工作計畫	實施概況	實施成果
投資推廣	執行「次世代數位製造關鍵技術研發與產業智能升級推動計畫」分項計畫「加速中部地區產業智能升級及數位優化推動計畫」，鼓勵各產業進行產業智慧化、設備自動化等關鍵零組件技術研發，加速中部地區產業朝產業智能化之目標邁進。	111 年度截至 6 月止，計有 4 件產學研合作計畫獲核准補助並完成簽約，內容涵蓋智慧倉儲、智慧加工系統、AI 熱變位建模技術、區塊鏈應用等相關技術開發，預計可申請國內外專利 6 件、培育研發人才 60 人，促成投資 0.93 億元。
投資推廣	執行「精準健康研發與聚落發展計畫」分項計畫「精準健康產業跨域推升計畫」，整合產學研醫能量，輔以上市前輔導與產業分析人才培育，加速精準健康產業鏈醫材上市與拓銷，深化國產國用與臨床驗證拓銷，實現精準健康促進完整解決方案。	111 年度核定精準預防、診斷、治療與照護等領域 5 案，鼓勵廠商結合醫療機構實行臨床安全與功效驗證，運用演算法導入精準健康領域，促成相關產品開發與跨域整合之能量，擴散鏈結超過 40 個產學研醫相關單位，帶動 2 家廠商進駐中科園區投資申請。

貳、主要表

國家科學及技術委員會中部科學園區管理局

歲入來源別預算表

中華民國 112 年度

單位：新臺幣千元

經費門併計

科 目				本年度預算數	上年度預算數	前年度決算數	本年度與 上年度比較	說 明
款	項	目 節	名稱及編號					
			合 計	7,261	6,195	20,573	1,066	
2			0400000000 罰款及賠償收入	3,440	3,430	5,683	10	
	211		0465200000 中部科學園區管理局	3,440	3,430	5,683	10	
		1	0465200100 罰金罰鍰及怠金	3,430	3,410	5,679	20	
		1	0465200101 罰金罰鍰	3,430	3,410	5,679	20	本年度預算數之內容與上年度之比較如下： 1. 園區廠商違反勞動基準法或職業安全衛生法規定之罰款收入2,920千元，較上年度增列20千元。 2. 園區廠商違反公司法規定之罰款收入10千元，與上年度同。 3. 園區廠商違反建築法規定之罰款收入500千元，與上年度同。
		2	0465200300 賠償收入	10	20	4	-10	
		1	0465200301 一般賠償收入	10	20	4	-10	本年度預算數係廠商違約之賠償收入。
3			0500000000 規費收入	3,718	2,708	14,721	1,010	
	173		0565200000 中部科學園區管理局	3,718	2,708	14,721	1,010	
		1	0565200100 行政規費收入	3,702	2,692	14,704	1,010	
		1	0565200101 審查費	941	941	767	0	本年度預算數之內容與上年度之比較如下： 1. 園區廠商申請水污染防治計畫、固定污染源許可及事業廢棄物清理計畫書等審查費收入842千元，與上年度同。 2. 園區廠商裝置危險性機具竣工檢查費收入99千元，與上年度同。
		2	0565200102 證照費	1,635	1,125	1,803	510	本年度預算數之內容與上年度之

國家科學及技術委員會中部科學園區管理局
歲入來源別預算表

中華民國 112 年度

單位：新臺幣千元

經資門併計

科 目				本年度預算數	上年度預算數	前年度決算數	本年度與 上年度比較	說 明	
款	項	目	節						名稱及編號
			3	0565200103 登記費	1,126	626	12,134	500	比較如下： 1. 園區建築工程執照及使用執照費收入1,510千元，較上年度增列510千元。 2. 園區廠商申請固定污染源及水污染源許可證照費收入117千元，與上年度同。 3. 園區廠商電氣技術人員執照費收入8千元，與上年度同。
		2		0565200300 使用規費收入	16	16	17	0	本年度預算數之內容與上年度之比較如下： 1. 園區廠商申請公司設立及變更登記費等收入1,000千元，較上年度增列500千元。 2. 園區廠商申請工廠設立及變更登記費收入90千元，與上年度同。 3. 園區廠商申請動產擔保登記費收入36千元，與上年度同。
		1		0565200303 資料使用費	16	16	17	0	本年度預算數係園區廠商登記及動產擔保影印費收入。
4				0700000000 財產收入	25	20	24	5	
	222			0765200000 中部科學園區管理局	25	20	24	5	
		1		0765200100 財產孳息	12	20	20	-8	
		1		0765200101 利息收入	12	20	20	-8	本年度預算數係補助計畫專戶存款利息收入。
		2		0765200500 廢舊物資售價	13	-	4	13	本年度預算數係出售報廢財產等收入。
7				1200000000 其他收入	78	37	145	41	
	217			1265200000 中部科學園區管理局	78	37	145	41	

國家科學及技術委員會中部科學園區管理局
歲入來源別預算表

中華民國 112 年度

單位：新臺幣千元

經資門併計

科 目				本年度預算數	上年度預算數	前年度決算數	本年度與 上年度比較	說 明	
款	項	目	節						名稱及編號
		1		1265200200 雜項收入	78	37	145	41	
		1		1265200201 收回以前年度歲出	-	-	31	-	前年度決算數係收回工商服務大樓水費等繳庫數。
		2		1265200210 其他雜項收入	78	37	114	41	本年度預算數係中科園區智慧機器人創新自造基地自主營運委託案權利金、借用宿舍員工自薪資扣回繳庫數及使用郵資機酬金收入。

國家科學及技術委員會中部科學園區管理局
歲出機關別預算表

中華民國 112 年度

單位：新臺幣千元

經資門併計

科 目				本年度 預算數	上年度 預算數	前年度 決算數	本年度與 上年度比較	說 明	
款	項	目	節						名稱及編號
23	3			0065000000 國家科學及技術 委員會主管					
				0065200000 中部科學園區管 理局	680,283	496,721	442,555	183,562	
				5165200000 教育支出	333,455	139,741	143,573	193,714	
				5165200200 園區實驗中學教 學與訓輔輔助	182,151	139,114	143,573	43,037	1. 本年度預算數182,151千元，全數為獎補助費。 2. 本年度預算數182,151千元，係輔助國立中科實驗高級中學教學及訓輔經費，較上年度增列43,037千元。
				5165208100 非營業特種基金	151,304	627	-	150,677	
				5165208120 科學園區管理局 作業基金	151,304	627	-	150,677	1. 本年度預算數151,304千元全數為設備及投資。 2. 本年度預算數之內容與上年度之比較如下： (1) 國庫增撥科學園區管理局作業基金辦理國立中科實驗高級中學教學設備購置經費10,304千元，較上年度增列9,677千元。 (2) 新增國立中科實驗高級中學建設計畫，總經費825,661千元，分5年辦理，本年度編列141,000千元。
				5265200000 科學支出	346,828	356,980	298,982	-10,152	
				5265200100 一般行政	233,086	217,534	201,002	15,552	1. 本年度預算數233,086千元，包括人事費197,128千元，業務費33,513千元，設備及投資2,259千元，獎補助費186千元。 2. 本年度預算數之內容與上年度之比較如下： (1) 人員維持費197,128千元，較上年度增列員工薪俸晉級差額及伸算調整待遇等經費14,262千元。 (2) 基本行政工作維持費35,958千

國家科學及技術委員會中部科學園區管理局

歲出機關別預算表

中華民國 112 年度

單位：新臺幣千元

經資門併計

科 目				本年度 預算數	上年度 預算數	前年度 決算數	本年度與 上年度比較	說 明	
款	項	目	節						名稱及編號
		4		5265201000 園區業務推展	112,742	138,446	97,981	-25,704	元，較上年度增列電信總機設備汰換及不斷電系統租金等經費1,290千元。
			1	5265201019 企劃行政	1,263	1,115	994	148	1. 本年度預算數1,263千元，包括業務費1,206千元，獎補助費57千元。 2. 本年度預算數1,263千元，係辦理園區發展策略之規劃與推動，較上年度增列國內旅費及國會連絡業務等經費148千元。
			2	5265201020 投資推廣	70,730	96,548	57,278	-25,818	1. 本年度預算數70,730千元，包括業務費26,863千元，設備及投資141千元，獎補助費43,726千元。 2. 本年度預算數之內容與上年度之比較如下： (1) 投資業務經費2,823千元，較上年度減列園區投資產業分析、投資業務研究及招商規劃委外等經費35千元。 (2) 業務推展經費8,262千元，較上年度增列國內旅費及園區訪客接待服務等經費43千元。 (3) 產學研發經費12,155千元，較上年度減列國內旅費及海外高科技人才延攬業務等經費135千元。 (4) 精準健康研發與聚落發展計畫-精準健康產業跨域推升計畫26,885千元，較上年度增列對國內民間社團或財團法人等獎補助費3,753千元。 (5) 新增智慧化製造核心關鍵技術研發計畫-加速產業智能升級及數位優化計畫20,605千元。 (6) 上年度醫療器材產業加速新創與躍升國際推動計畫業已編竣，所列27,187千元如數減列。 (7) 上年度次世代數位製造關鍵技術研發與產業智能升級推動計

國家科學及技術委員會中部科學園區管理局
歲出機關別預算表

中華民國 112 年度

單位：新臺幣千元

經資門併計

科 目				本年度 預算數	上年度 預算數	前年度 決算數	本年度與 上年度比較	說 明	
款	項	目	節						名稱及編號
			3	5265201021 環安行政	7,325	7,326	6,727	-1	畫業已編竣，所列22,862千元如數減列。 1. 本年度預算數7,325千元，包括業務費6,778千元，設備及投資70千元，獎補助費477千元。 2. 本年度預算數之內容與上年度之比較如下： (1) 勞工業務經費1,657千元，較上年度減列辦理園區就業徵才活動等經費1千元。 (2) 勞動檢查經費1,260千元，與上年度同。 (3) 環境保護經費4,408千元，與上年度同。
			4	5265201022 工商行政	25,765	25,765	25,644	0	1. 本年度預算數25,765千元，包括業務費23,274千元，設備及投資2,491千元。 2. 本年度預算數之內容與上年度之比較如下： (1) 工商管理經費806千元，與上年度同。 (2) 外貿保稅經費214千元，較上年度增列辦理園區廠商外貿通關及保稅人才培訓等經費1千元。 (3) 資訊業務經費24,745千元，較上年度減列購置業務用資訊耗材等經費1千元。
			5	5265201023 營建行政	4,214	4,176	3,833	38	1. 本年度預算數4,214千元，包括業務費4,191千元，設備及投資23千元。 2. 本年度預算數4,214千元，係辦理園區開發業務，較上年度增列辦理法律諮詢及園區綠美化景觀講習等經費38千元。
			6	5265201024 建管行政	3,445	3,516	3,504	-71	1. 本年度預算數3,445千元，包括業務費3,417千元，設備及投資28千元。 2. 本年度預算數之內容與上年度之比較如下： (1) 建管業務經費2,762千元，較上

國家科學及技術委員會中部科學園區管理局

歲出機關別預算表

中華民國 112 年度

經資門併計

單位：新臺幣千元

科 目				本年度 預算數	上年度 預算數	前年度 決算數	本年度與 上年度比較	說 明
款	項	目	節					
		5		1,000	1,000	-	0	<p>年度增列國內旅費及建管資訊維護系統操作等經費29千元。 (2)交通規劃管理經費683千元，較上年度減列法律諮詢顧問等經費100千元。</p> <p>仍照上年度預算數編列。</p>

本 頁 空 白

參、附屬表

國家科學及技術委員會中部科學園區管理局
歲入項目說明提要表

中華民國112年度

單位：新臺幣千元

來源子目及細目與編號	0465200100 罰金罰鍰及怠金 -0465200101 罰金罰鍰	預算金額	3,430	承辦單位	環安組,工商組,建管組
------------	--	------	-------	------	-------------

歲 入 項 目 說 明

<p>一、項目內容</p> <ol style="list-style-type: none"> 1. 違反勞動基準法或職業安全衛生法應繳之罰款。 2. 違反公司法相關規定罰款。 3. 違反建築法相關規定罰款。 	<p>二、法令依據</p> <ol style="list-style-type: none"> 1. 勞動基準法。 2. 職業安全衛生法。 3. 公司法第20、387條。 4. 建築法第85至95條。
--	---

金 額 及 說 明

款	項	目	節	名 稱	金 額	說 明
2				0400000000 罰款及賠償收入	3,430	
	211			0465200000 中部科學園區管理局	3,430	
		1		0465200100 罰金罰鍰及怠金	3,430	
			1	0465200101 罰金罰鍰	3,430	<ol style="list-style-type: none"> 1. 園區廠商違反勞動基準法或職業安全衛生法規定之罰款收入2,920千元。 2. 園區廠商違反公司法規定之罰款收入10千元。 3. 園區廠商違反建築法規定之罰款收入500千元。

國家科學及技術委員會中部科學園區管理局
歲入項目說明提要表

中華民國112年度

單位：新臺幣千元

來源子目及細目與編號	0465200300 賠償收入	-0465200301 -一般賠償收入	預算金額	10	承辦單位	投資組
------------	--------------------	------------------------	------	----	------	-----

歲 入 項 目 說 明

一、項目內容 廠商違約之賠償收入。	二、法令依據 依據契約相關規定。
----------------------	---------------------

金 額 及 說 明

款	項	目	節	名 稱	金 額	說 明
2				0400000000 罰款及賠償收入	10	
	211			0465200000 中部科學園區管理局	10	
		2		0465200300 賠償收入	10	
			1	0465200301 一般賠償收入	10	廠商違約之賠償收入。

國家科學及技術委員會中部科學園區管理局
歲入項目說明提要表

中華民國112年度

單位：新臺幣千元

來源子目及細目與編號	0565200100 行政規費收入	-0565200101 -審查費	預算金額	941	承辦單位	環安組
------------	----------------------	---------------------	------	-----	------	-----

歲 入 項 目 說 明

一、項目內容

1. 固定污染源許可審查。
2. 事業廢棄物清理計畫書審查。
3. 水污染防治計畫文件審查。
4. 廠商裝置危險性機械竣工檢查。

二、法令依據

1. 固定污染源空氣污染防治許可或認可證明文件審查費及證書費收費標準。
2. 事業廢棄物清理計畫書審查費收費標準。
3. 水污染防治各項許可申請收費標準。
4. 職業安全衛生法第16條第3項。

金 額 及 說 明

款	項	目	節	名 稱	金 額	說 明
3				0500000000 規費收入	941	
	173			0565200000 中部科學園區管理局	941	
		1		0565200100 行政規費收入	941	
			1	0565200101 審查費	941	1. 園區廠商申請水污染防治措施計畫審查費收入270千元。 2. 園區廠商申請固定污染源許可審查費收入452千元。 3. 園區廠商申請事業廢棄物清理計畫書審查費收入120千元。 4. 園區廠商裝置危險性機械竣工檢查費收入99千元。

國家科學及技術委員會中部科學園區管理局
歲入項目說明提要表

中華民國112年度

單位：新臺幣千元

來源子目及細目與編號	0565200100 行政規費收入	-0565200102 -證照費	預算金額	1,635	承辦單位	環安組,營建組,建管組
------------	----------------------	---------------------	------	-------	------	-------------

歲 入 項 目 說 明

<p>一、項目內容</p> <ol style="list-style-type: none"> 1. 核發園區廠商建造執照規費及使用執照(含室內裝修)工本費收入。 2. 核發園區廠商固定污染源許可證及水污染防治許可文件收入。 3. 核發園區廠商專任電氣技術人員執照費收入。 	<p>二、法令依據</p> <ol style="list-style-type: none"> 1. 建築法第29條。 2. 固定污染源空氣污染防治許可或認可證明文件審查費及證書費收費標準。 3. 水污染防治各項許可申請收費標準。 4. 電業規費收費標準第9條。
--	--

金 額 及 說 明

款	項	目	節	名 稱	金 額	說 明
3	173	1	2	0500000000	1,635	1. 園區建造執照規費收入1,500千元。 2. 園區建築使用執照費收入10千元。 3. 園區廠商申請核發固定污染源許可證及水污染防治許可文件證書費收入117千元。 4. 園區廠商電氣技術人員執照費收入8千元。
				規費收入		
				0565200000		
				中部科學園區管理局		
				0565200100	1,635	
				行政規費收入		
				0565200102	1,635	
				證照費		

國家科學及技術委員會中部科學園區管理局
歲入項目說明提要表

中華民國112年度

單位：新臺幣千元

來源子目及細目與編號	0565200100 行政規費收入	-0565200103 -登記費	預算金額	1,126	承辦單位	工商組
------------	----------------------	---------------------	------	-------	------	-----

歲 入 項 目 說 明

- | | |
|--|--|
| <p>一、項目內容</p> <ol style="list-style-type: none"> 1. 園區廠商申請公司設立及變更登記收入。 2. 園區廠商申請工廠設立及變更登記收入。 3. 園區廠商申請動產擔保交易登記收入。 | <p>二、法令依據</p> <ol style="list-style-type: none"> 1. 公司法。 2. 公司登記規費收費準則。 3. 工廠管理輔導法。 4. 申請工廠設立許可及登記事項收費標準。 5. 動產擔保交易法及其細則。 |
|--|--|

金 額 及 說 明

款	項	目	節	名 稱	金 額	說 明
3				0500000000 規費收入	1,126	
	173			0565200000 中部科學園區管理局	1,126	
		1		0565200100 行政規費收入	1,126	
			3	0565200103 登記費	1,126	1. 園區廠商申請公司設立及變更登記費收入1,000千元。 2. 園區廠商申請工廠設立及變更登記費收入90千元。 3. 園區廠商申請動產擔保交易設定及變更登記費收入36千元。

國家科學及技術委員會中部科學園區管理局
歲入項目說明提要表

中華民國112年度

單位：新臺幣千元

來源子目及細目與編號	0565200300 使用規費收入	-0565200303 -資料使用費	預算金額	16	承辦單位	工商組
------------	----------------------	-----------------------	------	----	------	-----

歲 入 項 目 說 明

一、項目內容

1. 核發園區廠商公司登記影印收入。
2. 核發園區廠商工廠登記影印收入。
3. 核發園區廠商動產擔保登記影印收入。

二、法令依據

1. 公司法。
2. 公司登記規費收費準則。
3. 工廠管理輔導法。
4. 申請工廠設立許可及登記事項收費標準。
5. 動產擔保交易法及其細則。

金 額 及 說 明

款	項	目	節	名 稱	金 額	說 明
3	173	2	1	0500000000	16	
				規費收入		
				0565200000		
				中部科學園區管理局		
				0565200300	16	
				使用規費收入	16	
				0565200303	16	
				資料使用費	16	1. 園區廠商辦理公司登記影印費收入8千元。 2. 園區廠商辦理工廠登記影印費收入6千元。 3. 園區廠商辦理動產擔保登記影印費收入2千元。

國家科學及技術委員會中部科學園區管理局
歲入項目說明提要表

中華民國112年度

單位：新臺幣千元

來源子目及細目與編號	0765200100 財產孳息	-0765200101 -利息收入	預算金額	12	承辦單位	投資組
------------	--------------------	----------------------	------	----	------	-----

歲 入 項 目 說 明

一、項目內容 計畫補助款專戶利息收入。	二、法令依據 科技部中部科學園區管理局補(捐)助衛星基地及推動科技產業發展計畫作業要點。
------------------------	---

金 額 及 說 明

款	項	目	節	名 稱	金 額	說 明
4				0700000000 財產收入	12	
	222			0765200000 中部科學園區管理局	12	
		1		0765200100 財產孳息	12	
			1	0765200101 利息收入	12	補助款專戶孳息收入。

國家科學及技術委員會中部科學園區管理局
歲入項目說明提要表

中華民國112年度

單位：新臺幣千元

來源子目及細目與編號	0765200500 廢舊物資售價	預算金額	13	承辦單位	秘書室
------------	----------------------	------	----	------	-----

歲 入 項 目 說 明

一、項目內容 年度報廢品變賣所得。	二、法令依據 國有公用財產管理手冊第66點。
----------------------	---------------------------

金 額 及 說 明

款	項	目	節	名 稱	金 額	說 明
4				0700000000 財產收入	13	
	222			0765200000 中部科學園區管理局	13	
		2		0765200500 廢舊物資售價	13	廢舊物資拍賣收入13千元。

國家科學及技術委員會中部科學園區管理局
歲入項目說明提要表

中華民國112年度

單位：新臺幣千元

來源子目及細目與編號	1265200200 雜項收入	-1265200210 -其他雜項收入	預算金額	78	承辦單位	秘書室,投資組
------------	--------------------	------------------------	------	----	------	---------

歲 入 項 目 說 明

<p>一、項目內容</p> <ol style="list-style-type: none"> 1. 借用宿舍員工自薪資扣回繳庫數。 2. 郵資機使用酬金。 3. 契約權利金收入。 	<p>二、法令依據</p> <ol style="list-style-type: none"> 1. 全國軍公教員工待遇支給要點第四點。 2. 公眾使用郵資機簡則第3條。 3. 依據契約規定。
--	--

金 額 及 說 明

款	項	目	節	名 稱	金 額	說 明
7				1200000000 其他收入	78	
	217			1265200000 中部科學園區管理局	78	
		1		1265200200 雜項收入	78	
			2	1265200210 其他雜項收入	78	<ol style="list-style-type: none"> 1. 首長宿舍、職務宿舍房租津貼扣繳數34千元。 2. 使用郵資機酬金收入3千元。 3. 契約權利金收入41千元。

國家科學及技術委員會中部科學園區管理局
歲出計畫提要及分支計畫概況表

經費門併計

中華民國112年度

單位：新臺幣千元

工作計畫名稱及編號	5165200200 園區實驗中學教學與訓輔輔助	預算金額	182,151
-----------	--------------------------	------	---------

計畫內容：

1. 解決中科事業單位、投資廠商、政府機關、學術機構及歸國學人子女就學之服務性目的。
2. 依據中等學校教育法令，並配合中等教育發展政策，辦理普通教育並培育各項產業重要人才，培養健全公民、促進生涯發展，奠定研究學術及學習專門知能之基礎。

預期成果：

輔助國立中科實驗高級中學校務運作發展並提升教學品質。

分支計畫及用途別科目	金額	承辦單位	說明
01 園區實驗中學教學與訓輔輔助	182,151	企劃組	編列補助科學園區管理局作業基金，以輔助國立中科實驗高級中學實施教學與訓輔等經費182,151千元。(4030)
4000 獎補助費	182,151		
4030 對特種基金之補助	182,151		

國家科學及技術委員會中部科學園區管理局
歲出計畫提要及分支計畫概況表
 中華民國112年度

經資門併計

單位：新臺幣千元

工作計畫名稱及編號	5165208120 科學園區管理局作業基金	預算金額	151,304
-----------	------------------------	------	---------

計畫內容：
 補助國立中科實驗高級中學校舍興建及設備購置經費。

預期成果：
 補助國立中科實驗高級中學運作發展，以提供優良教學環境，提升教學品質。

分支計畫及用途別科目	金額	承辦單位	說明
01 基金現金增資	151,304	企劃組	編列補助科學園區管理局作業基金，以補助國立中科實驗高級中學校舍興建及設備購置等經費151,304千元。(3045) (1)辦理國立中科實驗高級中學教學設備購置經費10,304千元。 (2)辦理國立中科實驗高級中學建設計畫，總經費825,661千元，分5年辦理，本年度編列141,000千元。
3000 設備及投資	151,304		
3045 投資	151,304		

國家科學及技術委員會中部科學園區管理局
歲出計畫提要及分支計畫概況表

經資門併計

中華民國112年度

單位：新臺幣千元

工作計畫名稱及編號	5265200100 一般行政	預算金額	233,086
-----------	-----------------	------	---------

計畫內容：

本計畫為配合園區發展，執行文書、印信、出納、庶務、人事、主計及政風等業務。

預期成果：

1. 依規定程序及時限完成文書、印信、出納及庶務採購等業務。
2. 依法律及命令辦理年度歲計、主計業務。
3. 依法律及命令辦理年度人事任免、遷調、考核及訓練等人事管理有關業務。
4. 依法律及命令辦理政風業務。

分支計畫及用途別科目	金額	承辦單位	說明
01 人員維持	197,128	人事室	執行本局業務所需之員工相關待遇經費(含考績獎金13,270千元、年終工作獎金15,980千元)。
1000 人事費	197,128		
1015 法定編制人員待遇	117,645		
1020 約聘僱人員待遇	8,289		
1025 技工及工友待遇	4,293		
1030 獎金	29,250		
1035 其他給與	2,368		
1040 加班值班費	8,911		
1050 退休離職儲金	13,752		
1055 保險	12,620		
02 基本行政工作維持	35,958	秘書室、主計室	
2000 業務費	33,513	、人事室及政風室	
2003 教育訓練費	35		
2006 水電費	4,707		
2009 通訊費	2,334		
2021 其他業務租金	3,810		
2024 稅捐及規費	14		
2027 保險費	668		
2036 按日按件計資酬金	26		
2039 委辦費	10,889		
2051 物品	956		
2054 一般事務費	7,033		
2063 房屋建築養護費	855		
2066 車輛及辦公器具養護費	187		
2069 設施及機械設備養護費	775		
2072 國內旅費	996		
2081 運費	46		
2084 短程車資	24		
2093 特別費	158		
3000 設備及投資	2,259		
3020 機械設備費	1,800		
3035 雜項設備費	459		

國家科學及技術委員會中部科學園區管理局
歲出計畫提要及分支計畫概況表

經資門併計

中華民國112年度

單位：新臺幣千元

工作計畫名稱及編號	5265200100 一般行政	預算金額	233,086
分支計畫及用途別科目	金額	承辦單位	說 明
4000 獎補助費 4085 獎勵及慰問	186 186		7. 辦理員工講座及消防講習講師鐘點費26千元。 。(2036) 8. 委辦費10,889千元:(2039) (1) 客服及總機事務工作962千元。 (2) 駕駛人力1,920千元。 (3) 文書、事務、帳務及財產管理業務8,007千元。 9. 物品956千元:(2051) (1) 公務用文具紙張、環保衛生勞務及用品、會議用品、報章雜誌等費用，合計468千元。 (2) 政風民意問卷調查及廉政教育用品等費用78千元。 (3) 汰換辦公用品及桌椅等52千元。 (4) 車輛油料費358千元(油氣兩用車1輛*71公升*12月*31.3元+81公升*12月*14.6元=41千元，租用公務車5輛*139公升*12月*31.3元+1輛*139公升*12月*27.6元=307千元，機車1輛*26公升*12月*31.3元=10千元)。 10. 一般事務費7,033千元:(2054) (1) 處理公務所需印刷、環境美化、誤餐及其他庶務等雜支計243千元。 (2) 員工自強、文康及慶生等活動294千元(2千元/人*預算員額147人)。 (3) 清潔維護工作2,592千元。 (4) 辦公保全3,692千元。 (5) 員工健康檢查152千元。 (6) 員工協助方案60千元。 11. 辦公大樓維護修繕費855千元。(2063) 12. 車輛及辦公器具養護費187千元:(2066) (1) 公務汽車養護費51千元(51千元/輛*1輛)。 (2) 機車養護費2千元(1.7千元/輛*1輛)。 (3) 辦公器具養護費134千元(預算員額137人*978元)。 13. 辦公大樓設施機械養護費775千元:(2069) (1) 辦公大樓電氣空調設施機具及相關設備維護保養費用425千元。 (2) 辦公大樓電力、消防、升降機、公共安

國家科學及技術委員會中部科學園區管理局
歲出計畫提要及分支計畫概況表
 中華民國112年度

經資門併計

單位：新臺幣千元

工作計畫名稱及編號	5265200100 一般行政	預算金額	233,086
分支計畫及用途別科目	金額	承辦單位	說明
			全安檢，合計350千元。 14. 國內出差旅費996千元。(2072) 15. 辦公相關器具運送、通行費、裝卸等費用46千元。(2081) 16. 短程洽公車資24千元。(2084) 17. 首長因公所需特別費158千元。(2093) 18. 汰換電信總機設備1,800千元。(3020) 19. 雜項設備459千元：(3035) (1)購置辦公室、會議室、檔案室、採購中心等相關辦公設備105千元。 (2)購置傳真機、碎紙機、訂書機、裝訂機、投影機等事務機器135千元。 (3)購置置物櫃等辦公家具105千元。 (4)購置空調設備及電器設備114千元。 20. 本局退休人員三節慰問金186千元(6千元/人*31人)。(4085)

國家科學及技術委員會中部科學園區管理局
歲出計畫提要及分支計畫概況表

經資門併計

中華民國112年度

單位：新臺幣千元

工作計畫名稱及編號	5265201019 企劃行政	預算金額	1,263
-----------	-----------------	------	-------

計畫內容：

1. 辦理園區未來發展策略、營運方向等相關研究計畫，規劃園區未來願景及目標。
2. 強化企劃與考核功能，落實為民服務理念與認知，建構顧客導向的政府服務。
3. 配合園區發展，執行相關法制業務。
4. 定期辦理園區廠商訪視工作，協助解決廠商問題，以提升廠商滿意度。

預期成果：

1. 預期科學園區滿意度達82分。
2. 加速業務革新與工作簡化，可有效提升行政效率。
3. 強化企劃管考作業，提升為民服務效能及作業程序。
4. 規劃園區發展策略，可確實擬定願景並有效達成目標。

分支計畫及用途別科目	金額	承辦單位	說明
01 企劃作業	1,263	企劃組	辦理園區發展策略之規劃與推動，本局施政計畫之擬訂及概算之研擬綜整、廠商滿意度調查、中科實中相關聯繫業務、財務規劃與作業基金之研擬綜整、資金調度及法制業務等，所需經費包括： <ol style="list-style-type: none"> 1. 舉辦企劃業務專題演講講師費6千元、舉辦法制業務講習講師費12千元，合計18千元。(2036) 2. 辦理企劃相關文書及事務管理等業務委外471千元。(2039) 3. 物品149千元：(2051) <ol style="list-style-type: none"> (1) 辦公所需物品、業務用文具紙張等費用9千元。 (2) 圖書室購買期刊報紙及圖書等費用110千元。 (3) 多功能陳列室所需物品、佈置等費用30千元。 4. 一般事務費168千元：(2054) <ol style="list-style-type: none"> (1) 法制業務講習會14千元。 (2) 法制業務所需軟體資料庫使用費12千元。 (3) 辦理圖書室相關活動、業務用印刷、國會聯絡業務、誤餐費及雜支等142千元。 5. 國內出差旅費400千元。(2072) 6. 補助與科學事業業務相關並經主管機關核准立案登記之職業團體推動園區相關業務及公益活動等57千元。(4040)
2000 業務費	1,206		
2036 按日按件計資酬金	18		
2039 委辦費	471		
2051 物品	149		
2054 一般事務費	168		
2072 國內旅費	400		
4000 獎補助費	57		
4040 對國內團體之捐助	57		

國家科學及技術委員會中部科學園區管理局
歲出計畫提要及分支計畫概況表

經資門併計

中華民國112年度

單位：新臺幣千元

工作計畫名稱及編號	5265201020 投資推廣	預算金額	70,730
-----------	-----------------	------	--------

計畫內容：

1. 引進高科技產業，帶動中部地區產業轉型與升級，並形成產業發展之群聚整合效應。
2. 製作多媒體及平面印刷品資料，並刊登園區形象廣告以及透過實際參訪交流，提升園區國內外知名度，以吸引高科技產業至園區設廠。
3. 委請國內學術研究及訓練機構辦理多項專業技術訓練，結合園區廠商及國內學術研究機構辦理人才培訓；鼓勵廠商與學術研究機構進行產學合作計畫，利用學術研究機構之研發能量，推動科技產業升級。
4. 「精準健康研發與聚落發展計畫-精準健康產業跨域推升計畫」整合產學研醫能量，輔以上市前輔導與產業分析人才培育，加速精準健康產業鏈醫材上市與拓銷，深化國產國用與臨床驗證拓銷，實現精準健康促進完整解決方案。
5. 「智慧化製造核心關鍵技術研發計畫-加速產業智能升級及數位優化計畫」鼓勵各產業進行產業智慧化、設備自動化等關鍵零組件技術研發，加速產業朝產業智慧化之目標邁進。

預期成果：

1. 預計高科技廠商進駐18家。
2. 提高園區國際知名度，辦理中科簡訊刊物12期，預計接待國內外訪客2,500人次。
3. 舉辦半導體及精密機械、光電及太陽能、科技經營管理等專業人才培訓計畫，預計培育300人次。
4. 「精準健康研發與聚落發展計畫-精準健康產業跨域推升計畫」預計促成產學研醫合作3案、辦理1場研討會及引進1家生醫廠商進駐園區。
5. 「智慧化製造核心關鍵技術研發計畫-加速產業智能升級及數位優化計畫」預計促成產學研合作3案、辦理1場次相關科技計畫產學成果媒合交流會或研討會。

分支計畫及用途別科目	金額	承辦單位	說明
01 投資業務	2,823	投資組投資服務	辦理投資服務相關業務，所需經費包括：
2000 業務費	2,813	科	1. 按日按件計資酬金1,250千元：(2036)
2036 按日按件計資酬金	1,250		(1) 投資申請案複審會審查委員出席費120千元、委辦案審查委員出席費10千元，合計130千元。
2039 委辦費	1,076		(2) 投資申請案審查費780千元、辦理園區審議委員會委員審查費340千元，合計1,120千元。
2051 物品	10		2. 委辦費1,076千元：(2039)
2054 一般事務費	210		(1) 辦理中科園區投資產業分析、廠商投資業務研究及招商規劃委外等經費134千元。
2072 國內旅費	267		(2) 協助投資引進、招商說明會、投資綜合業務委外942千元。
4000 獎補助費	10		3. 辦公室所需物品、業務用文具紙張等10千元。(2051)
4085 獎勵及慰問	10		4. 一般事務費210千元：(2054)
			(1) 訂購產業情報、產業資訊及相關投資吸引策略資訊費及參加專業研討會等200千元。
			(2) 與縣市政府或工商策進會等機構合辦招商說明會5千元。
			(3) 辦理高科技產業論壇或投資業務研討會5千元。
			5. 國內出差旅費267千元。(2072)

國家科學及技術委員會中部科學園區管理局
歲出計畫提要及分支計畫概況表

經資門併計

中華民國112年度

單位：新臺幣千元

工作計畫名稱及編號	5265201020 投資推廣	預算金額	70,730
分支計畫及用途別科目	金額	承辦單位	說 明
02 業務推展	8,262	投資組業務推展	6. 辦理園區育成中心培育優質廠商獎勵金10千元。(4085)
2000 業務費	8,071	科	為我國國際形象及知名度，行銷中科，辦理敦親睦鄰，建立公共關係，並接待來訪貴賓及國內外廠商，提供園區訪客諮詢以及接待服務等業務，所需經費包括：
2009 通訊費	118		1. 通訊費118千元：(2009)
2036 按日按件計資酬金	240		(1) 中科簡訊及業務用郵寄費40千元。
2039 委辦費	4,171		(2) 聯繫國內外科技組織及姐妹園區業務用郵電及電話費78千元。
2042 國際組織會費	180		2. 按日按件計資酬金240千元：(2036)
2045 國內組織會費	65		(1) 委辦案審查委員出席費20千元。
2051 物品	15		(2) 中科簡訊稿費220千元。
2054 一般事務費	2,691		3. 委辦費4,171千元：(2039)
2072 國內旅費	157		(1) 委託辦理園區訪客接待服務費用2,100千元。
2075 大陸地區旅費	19		(2) 委託辦理本局編印中科簡訊、電子報等服務費用1,600千元。
2078 國外旅費	415		(3) 辦理業務推動相關文書及事務管理等業務委外471千元。
3000 設備及投資	141		4. 繳納AURP、IASP及ASPA國際組織年費180千元。(2042)
3030 資訊軟硬體設備費	91		5. 繳納中華工商協進會等國內科技組織年費65千元。(2045)
3035 雜項設備費	50		6. 業務用文具紙張及用品15千元。(2051)
4000 獎補助費	50		7. 一般事務費2,691千元：(2054)
4040 對國內團體之捐助	50		(1) 辦理業務推廣相關媒體政策及業務宣導120千元。
			(2) 新聞資料庫分析430千元。
			(3) 辦理園區週年慶活動及相關雜支費用860千元。
			(4) 業務用紀念品、禮品及印刷品製作費666千元。
			(5) 業務需要接待之公務便餐307千元。
			(6) 辦理敦親睦鄰活動及相關費用308千元。
			8. 國內出差旅費157千元。(2072)
			9. 參加有關科技研討會與交流活動暨拜訪大陸高科技園區與廠商19千元(2人5天)。(2075)
			10. 國外旅費415千元：(2078)
			(1) 參加科學園區組織(ASPA, IASP, AURP)

國家科學及技術委員會中部科學園區管理局
歲出計畫提要及分支計畫概況表

經費門併計

中華民國112年度

單位：新臺幣千元

工作計畫名稱及編號	5265201020 投資推廣	預算金額	70,730
分支計畫及用途別科目	金額	承辦單位	說明
03 產學研發	12,155	投資組產學研發	舉辦之國際會議與交流活動暨拜訪園區與廠商310千元(3人8天)。 (2)參加姊妹園區之展覽及研討會或國際科技交流參訪活動105千元(2人5天)。 11. 辦理業務所需資訊設備費91千元。(3030) 12. 辦理業務所需攝錄影設備50千元。(3035) 13. 補助政府立案核准之國內民間社團及財團法人(含政黨、學術團體、文化公益事業機構等)辦理與園區相關之敦親睦鄰活動等費用50千元。(4040)
2000 業務費	4,155	科	辦理產學合作、人才培育及人才培訓獎補助等相關業務，所需經費包括：
2036 按日按件計資酬金	25		1. 委辦案審查委員出席費25千元。(2036)
2039 委辦費	3,900		2. 委辦費3,900千元：(2039)
2045 國內組織會費	30		(1) 園區廠商光電及太陽能技術、精密機械、半導體技術、生醫科技經營管理人才培訓委外費2,350千元。
2054 一般事務費	75		(2) 辦理人才培育行政事務委辦費1,550千元。
2072 國內旅費	125		3. 繳納國內科技組織團體會費30千元。(2045)
4000 獎補助費	8,000		4. 一般事務費75千元：(2054)
4030 對特種基金之補助	3,200		(1) 辦理相關成果發表會與研討會等10千元。
4045 對私校之獎助	4,800		(2) 海外高科技人才延攬業務等相關經費9千元。
			(3) 業務用印刷、誤餐費、雜支等56千元。
			5. 國內出差旅費125千元：(2072)
			6. 補助公立學校辦理科學園區人才培育補助計畫3,200千元。(4030)
			7. 補助私立學校辦理科學園區人才培育補助計畫4,800千元。(4045)
04 精準健康研發與聚落發展計畫	26,885	投資組產學研發	執行分項計畫「精準健康產業跨域推升計畫」
2000 業務費	6,150	科	(2/4)，本計畫整合產學研醫能量，輔以上市前輔導與產業分析人才培育，加速精準健康產業鏈醫材上市與拓銷，深化國產國用與臨床驗證拓銷，實現精準健康促進完整解決方案，所需經費包括：
2039 委辦費	6,150		1. 委託辦理精準健康產業跨域推升計畫辦公室服務費6,150千元。(2039)
4000 獎補助費	20,735		2. 補助公立學校、醫院辦理精準健康產業跨域
4030 對特種基金之補助	3,225		
4040 對國內團體之捐助	14,510		
4045 對私校之獎助	3,000		

國家科學及技術委員會中部科學園區管理局
歲出計畫提要及分支計畫概況表

經費門併計

中華民國112年度

單位：新臺幣千元

工作計畫名稱及編號	5265201020 投資推廣	預算金額	70,730
分支計畫及用途別科目	金額	承辦單位	說明
05 智慧化製造核心關鍵技術研發計畫	20,605	投資組產學研發科	<p>推升計畫3,225千元。(4030)</p> <p>3.對國內團體之捐助14,510千元:(4040)</p> <p>(1)捐助國內商業組織(如企業)辦理精準健康產業跨域推升計畫12,730千元。</p> <p>(2)捐助國內非屬商業組織之民間社團及財團法人辦理精準健康產業跨域推升計畫1,780千元。</p> <p>4.補助私立學校辦理精準健康產業跨域推升計畫3,000千元。(4045)</p> <p>執行分項計畫「加速產業智能升級及數位優化計畫」(1/4)，為加速產業朝產業智機化之目標邁進，產業智慧化、設備自動化及促進數位優化等關鍵零組件技術研發，所需經費包括：</p> <p>1.委託辦理加速產業智能升級及數位優化計畫辦公室服務費5,674千元。(2039)</p> <p>2.補助公立學校辦理加速產業智能升級及數位優化計畫1,127千元。(4030)</p> <p>3.對國內團體之捐助12,677千元:(4040)</p> <p>(1)捐助國內商業組織(如企業)辦理加速產業智能升級及數位優化計畫10,784千元。</p> <p>(2)捐助國內非屬商業組織之民間社團及財團法人等辦理加速產業智能升級及數位優化計畫1,893千元。</p> <p>4.補助私立學校辦理加速產業智能升級及數位優化計畫1,127千元。(4045)</p>
2000 業務費	5,674		
2039 委辦費	5,674		
4000 獎補助費	14,931		
4030 對特種基金之補助	1,127		
4040 對國內團體之捐助	12,677		
4045 對私校之獎助	1,127		

國家科學及技術委員會中部科學園區管理局
歲出計畫提要及分支計畫概況表

經資門併計

中華民國112年度

單位：新臺幣千元

工作計畫名稱及編號	5265201021 環安行政	預算金額	7,325
-----------	-----------------	------	-------

計畫內容：

1. 督導事業單位落實勞工法令，提供法令諮詢，促進勞資關係和諧。
2. 推動園區勞工福利及就業等服務，提昇勞動素質。
3. 加強勞動檢查，辦理工安教育訓練，預防職業災害發生。
4. 積極推動職業安全衛生促進計畫，協助事業單位強化自主管理機制，落實自主檢查，建構職業安全衛生管理系統。
5. 辦理廠商固定污染源許可、水污染防治措施計畫、排放許可證、事業廢棄物清理計畫書及再利用審查，污染總量管制及事業污染防制設施輔導查核等工作。
6. 辦理園區災害防救、民防組訓演習、園區安全維護督導、軍警政協調、分支單位座談會及維安執行小組會議事項。
7. 辦理民防教育訓練、民防組訓演習、園區災害防救作業手冊編修、園區安全防護設備維護。

預期成果：

1. 依據勞動法令，處理勞資爭議、勞工申訴及實施勞動條件檢查，輔導事業單位依法提撥勞工退休準備金、成立勞資會議、訂定工作規則、推動職工福利、性別工作平等措施，並結合其他單位辦理法令講習及就業活動計6場次。
2. 依據職業安全衛生法相關法規，實施勞動檢查100家廠次，並舉辦工安環保月系列活動，推動職場健康促進計畫及輔導園區員工診所營運。
3. 依據空氣污染防制法、水污染防治法及廢棄物清理法等相關法規，辦理事業污染排放總量管制及各項環保許可文件及污染防治計畫書審查、污染防制巡查輔導作業等計200件。
4. 定期辦理民防或防災訓練演習，藉以提升廠商自衛自救功能。

分支計畫及用途別科目	金額	承辦單位	說明
01 勞工業務	1,657	環安組勞工行政	辦理勞工行政、勞工福利、勞資關係促進及就業服務等業務，所需經費包括： 1. 業務用郵電費4千元。(2009) 2. 性別工作平等、模範勞工審查、勞資爭議案件、就業歧視及推動職場工作平權優良事業單位評選等外聘審查委員出席費48千元及審查費12千元，合計60千元。(2036) 3. 辦理園區五一勞動節慶祝活動300千元。(2039) 4. 辦理園區就業博覽徵才活動、模範勞工表揚、中科電影院、勞工法令講習活動、輔導事業單位推動職工福利等相關活動785千元。(2054) 5. 國內出差旅費256千元。(2072) 6. 辦理勞動條件檢查及講習會等活動所需相機28千元。(3035) 7. 提供托兒設施及措施補助100千元。(4040) 8. 園區優良保全表揚獎勵金40千元。(4085) 9. 提供性別工作平等訴訟補助84千元。(4090)
2000 業務費	1,405	科	
2009 通訊費	4		
2036 按日按件計資酬金	60		
2039 委辦費	300		
2054 一般事務費	785		
2072 國內旅費	256		
3000 設備及投資	28		
3035 雜項設備費	28		
4000 獎補助費	224		
4040 對國內團體之捐助	100		
4085 獎勵及慰問	40		
4090 其他補助及捐助	84		
02 勞動檢查	1,260	環安組勞動檢查	
2000 業務費	1,202	科	
2003 教育訓練費	16		
2009 通訊費	101		
2024 稅捐及規費	9		
2027 保險費	10		
2036 按日按件計資酬金	202		

國家科學及技術委員會中部科學園區管理局
歲出計畫提要及分支計畫概況表

經資門併計

中華民國112年度

單位：新臺幣千元

工作計畫名稱及編號	5265201021 環安行政	預算金額	7,325
分支計畫及用途別科目	金額	承辦單位	說明
2039 委辦費	300		尾園區地震儀簡訊門號月租費24千元。
2051 物品	73		(3)緊急應變無線電頻率使用費3千元。
2054 一般事務費	247		(4)行動辦公室上網服務功能月租費42千元。
2069 設施及機械設備養護費	28		。
2072 國內旅費	216		3.稅捐及規費9千元:(2024)
3000 設備及投資	42		(1)無線電台執照申請費1千元。
3020 機械設備費	42		(2)手提無線電機執照申請費8千元。
4000 獎補助費	16		4.辦理職業安全相關教育訓練(工安環保月、健康促進等)活動保險費10千元。(2027)
4085 獎勵及慰問	16		5.按日按件計資酬金202千元:(2036)
			(1)危險性機械設備、危險性工作場所、災害防救輔導等審查專家出席費110千元。
			(2)辦理職業安全衛生教育訓練、災害防救及工安環保月等活動講師鐘點費32千元。
			。
			(3)危險性機械設備及危險性工作場所等專家審查費60千元。
			6.辦理園區工安環保月系列活動300千元。(2039)
			7.物品73千元:(2051)
			(1)業務用圖書及文具等費用12千元。
			(2)安衛檢查用物品(工作服、防護衣、防護具)61千元。
			8.一般事務費247千元:(2054)
			(1)辦理職業安全衛生教育訓練費用246千元。
			。
			(2)業務用印刷1千元。
			9.職業安全衛生儀器設備養護費28千元。(2069)
			10.國內出差旅費216千元。(2072)
			11.職業安全衛生檢查用儀器等設備42千元。(3020)
			12.辦理園區職業安全衛生優良人員選拔表揚獎金16千元。(4085)
03 環境保護	4,408	環安組環境保護	辦理園區環境保護業務，所需經費包括：
2000 業務費	4,171	科	1.員工業務教育費5千元、訓練費5千元，合計10千元。(2003)
2003 教育訓練費	10		2.業務用郵電費2千元。(2009)
2009 通訊費	2		3.按日按件計資酬金10千元:(2036)
2036 按日按件計資酬金	10		(1)法律諮詢顧問費2千元。

國家科學及技術委員會中部科學園區管理局
歲出計畫提要及分支計畫概況表

經資門併計

中華民國112年度

單位：新臺幣千元

工作計畫名稱及編號	5265201021 環安行政	預算金額	7,325
分支計畫及用途別科目	金額	承辦單位	說 明
2039 委辦費	3,770		(2)環保業務專家學者出席費3千元。
2051 物品	25		(3)環保業務專家學者審查費5千元。
2072 國內旅費	354		4.委託辦理環保許可審查、污染總量管制及環境管理相關計畫3,770千元。(2039)
4000 獎補助費	237		5.環保稽查用物品25千元。(2051)
4040 對國內團體之捐助	221		6.國內出差旅費354千元。(2072)
4085 獎勵及慰問	16		7.補助與環境保護或環境工程相關之學會或協會等團體辦理學術研討會、教育講習或環保論壇活動等費用221千元。(4040)
			8.辦理園區環保優良人員表揚獎金16千元。(4085)

國家科學及技術委員會中部科學園區管理局
歲出計畫提要及分支計畫概況表

經資門併計

中華民國112年度

單位：新臺幣千元

工作計畫名稱及編號	5265201022 工商行政	預算金額	25,765
-----------	-----------------	------	--------

計畫內容：

1. 園區事業及園區內其他事業公司與工廠登記事項。
2. 園區公司動產擔保交易、信託占有登記證明之核發事項。
3. 園區事業營運調查及決算書表查核。
4. 外國專門性及技術性人員聘僱核辦。
5. 園區文化遺址保護與管理。
6. 辦理園區工商服務業入區營運之審議與輔導管理。
7. 辦理貿易、進出口簽證、產地證明簽發、精密設備機邊驗放及戰略性高科技貨品進出口管制及物流業相關業務。
8. 辦理園區事業管理費收取、審查、催收業務，及貿易、保稅、營業額、管理費統計分析與貿易、保稅、園區事業管理費收取法規之研擬及修正。
9. 辦理生產性物品出區單證印鑑、保稅品出區展示、修理、委受託加工、保稅品報廢監毀相關業務。
10. 辦理園區通關系統業務面需求之規劃整合。
11. 園區儲運業務之管理。
12. 園區資訊系統管理、設備維護等業務。

預期成果：

1. 健全單一窗口機制提昇服務效率。
2. 查核園區廠商之財務報表。
3. 定期辦理園區廠商相關工廠調查，確實掌握工廠營運狀況。
4. 定期辦理貿易、保稅、營業額、管理費統計分析，確實掌握園區事業營運狀況。
5. 加速通關業務革新與工作簡化，有效提升行政效率。

分支計畫及用途別科目	金額	承辦單位	說明
01 工商管理	806	工商組工商服務	辦理園區事業工商登記、營運調查與管理、決算書表查核，園區事業投資抵減相關證明之核發、外國專業人員聘僱、西大墩窯養護、工商大樓服務業經營輔導等業務，所需經費包括： 1. 員工業務教育費1千元、訓練費1千元，合計2千元。(2003) 2. 業務用郵電1千元。(2009) 3. 西大墩窯出土文物保險6千元。(2027) 4. 按日按件計資酬金36千元：(2036) (1) 法律諮詢費10千元。 (2) 舉辦公司法規、財務決算書表申報、財務會計準則公報、稅務、工廠登記法規等講習講師費26千元。 5. 委辦費591千元：(2039) (1) 辦理工商服務業務委外471千元。 (2) 公司決算書表查核120千元。 6. 工商服務業務用圖書及文具紙張1千元。(2051) 7. 一般事務費105千元：(2054) (1) 舉辦公司法規、財務決算書表申報、財務會計準則公報、稅務、工廠登記法規講習12千元。 (2) 舉辦園區工商服務業座談會活動93千元。 8. 國內出差旅費64千元：(2072)
2000 業務費	806	科	
2003 教育訓練費	2		
2009 通訊費	1		
2027 保險費	6		
2036 按日按件計資酬金	36		
2039 委辦費	591		
2051 物品	1		
2054 一般事務費	105		
2072 國內旅費	64		

國家科學及技術委員會中部科學園區管理局
歲出計畫提要及分支計畫概況表
中華民國112年度

經資門併計

單位：新臺幣千元

工作計畫名稱及編號	5265201022 工商行政	預算金額	25,765
分支計畫及用途別科目	金額	承辦單位	說明
02 外貿保稅	214	工商組外貿保稅	(1)員工國內出差旅費60千元。 (2)工商講習會講師交通費4千元。
2000 業務費	214	科	辦理園區外貿保稅服務等業務，所需經費包括：
2036 按日按件計資酬金	10		1.辦理倉儲物流中心評估作業外聘委員出席費10千元。(2036)
2039 委辦費	96		2.園區廠商外貿通關及保稅人才培訓費96千元。(2039)
2051 物品	2		3.外貿保稅業務用圖書及文具紙張2千元。(2051)
2054 一般事務費	10		4.一般事務費10千元。(2054)
2072 國內旅費	96		(1)辦理園區外貿通關經營策略及業務革新研習經費7千元。 (2)業務用印刷、講習會誤餐費及雜支等3千元。
03 資訊業務	24,745	工商組資訊服務	5.國內出差旅費96千元：(2072)
2000 業務費	22,254	科	(1)員工國內出差旅費90千元。 (2)辦理倉儲物流中心評估作業外聘委員交通費6千元。
2003 教育訓練費	20		辦理資訊系統建立與網路管理、設備維護等相關業務，所需經費包括：
2009 通訊費	132		1.員工業務教育費20千元。(2003)
2018 資訊服務費	21,380		2.資訊專線月租費132千元。(2009)
2036 按日按件計資酬金	10		3.資訊服務費21,380千元：(2018)
2039 委辦費	471		(1)資訊服務委外(含資訊系統維護)15,000千元。
2051 物品	186		(2)資安設備維運(系統更新)費用330千元、資訊安全檢測350千元、資通安全偵測600千元、資安健診300千元及ISMS認證1,500千元，合計3,080千元。
2054 一般事務費	15		(3)共用性系統平台維運等經費3,300千元(含行政系統、新聞剪影、薪資系統、出納管理系統及財產管理系統)。
2072 國內旅費	40		4.資訊評選委員出席費10千元。(2036)
3000 設備及投資	2,491		5.辦理資訊業務行政、文書及事務管理業務委外471千元。(2039)
3030 資訊軟硬體設備費	2,491		6.隨身碟、空白光碟片、資訊耗材報表紙、碳粉匣、墨水匣、資訊書刊雜誌等186千元。(2051)
			7.業務用印刷、研討會之誤餐費、雜支等合計

國家科學及技術委員會中部科學園區管理局
歲出計畫提要及分支計畫概況表
中華民國112年度

經資門併計

單位：新臺幣千元

工作計畫名稱及編號	5265201022 工商行政	預算金額	25,765
分支計畫及用途別科目	金額	承辦單位	說 明
			15千元。(2054) 8.國內出差旅費40千元。(2072) 9.資訊軟硬體設備費2,491千元:(3030) (1)配合作業系統升級更換個人電腦(含螢幕))25部750千元。 (2)資訊軟體授權、作業系統及資料庫系統 ，合計1,741千元。

國家科學及技術委員會中部科學園區管理局
歲出計畫提要及分支計畫概況表

經資門併計

中華民國112年度

單位：新臺幣千元

工作計畫名稱及編號	5265201023 營建行政	預算金額	4,214
-----------	-----------------	------	-------

計畫內容：

1. 辦理營建業務及營建工程安全衛生、施工品質、管理與公共藝術、園區景觀綠美化等講習、研討會。
2. 辦理各項工程事務用文具、紙張、郵電、印刷及員工專業訓練、研討、出差、考察等。

預期成果：

1. 推動園區設施修繕及設施維護等營建管理業務。
2. 辦理營建安全衛生、品質管理等研習業務。
3. 辦理營建施工品質提升、園區景觀綠美化講習事宜。
4. 提升營建行政管理效率，如期完成各項公共工程建設，提供良好的產業園區環境。

分支計畫及用途別科目	金額	承辦單位	說明
01 營建工程管理	4,214	營建組建築工程	辦理園區公共設施開發及維護等營建管理業務
2000 業務費	4,191	科、土木工程科	，所需經費包括：
2003 教育訓練費	66	、養護工程科	1. 員工業務教育費36千元、訓練費30千元，合計66千元。(2003)
2009 通訊費	5		2. 業務用郵電費5千元。(2009)
2024 稅捐及規費	27		3. 稅捐及規費27千元:(2024)
2027 保險費	25		(1) 公務汽車1輛牌照稅12千元。
2036 按日按件計資酬金	175		(2) 公務汽車1輛燃料費8千元、定檢規費1千元、高速公路通行費6千元，合計15千元。
2039 委辦費	3,297		4. 公務汽車保險費25千元。(2027)
2051 物品	104		5. 按日按件計資酬金175千元:(2036)
2054 一般事務費	99		(1) 法律諮詢顧問費75千元。
2066 車輛及辦公器具養護費	49		(2) 評審委員出席費80千元。
2072 國內旅費	344		(3) 舉辦營建工程安全衛生、施工品質、管理及文化藝術等相關講習、研討會講座鐘點費20千元。
3000 設備及投資	23		6. 配合園區開發，辦理營建管理相關行政業務委外3,297千元。(2039)
3035 雜項設備費	23		7. 物品104千元:(2051)
			(1) 業務用文具、工具及用品、紙張及營建相關書籍雜誌費22千元。
			(2) 業務用安全鞋、反光背心等工地現勘用品30千元。
			(3) 公務車油料費52千元(公務車1輛*139公升*12月*31.3元)。
			8. 一般事務費99千元:(2054)
			(1) 業務用印刷、影印、圖簿文件曬圖費、拍照用印刷及沖刷費30千元。
			(2) 舉辦園區營建工程研討會或工地安全衛生、施工品質管理等相關講習及誤餐費等40千元。
			(3) 辦理園區綠美化景觀講習費29千元。
			9. 公務汽車養護費49千元(49千元/輛*1輛)。(

國家科學及技術委員會中部科學園區管理局
歲出計畫提要及分支計畫概況表
中華民國112年度

經資門併計

單位：新臺幣千元

工作計畫名稱及編號	5265201023 營建行政	預算金額	4,214
分支計畫及用途別科目	金額	承辦單位	說明
			2066) 10. 國內出差旅費344千元:(2072) (1)員工國內出差旅費338千元。 (2)辦理技術服務評選等專家學者交通費6千元。 11. 營建工程管理業務用設備23千元。(3035)

國家科學及技術委員會中部科學園區管理局
歲出計畫提要及分支計畫概況表

經資門併計

中華民國112年度

單位：新臺幣千元

工作計畫名稱及編號	5265201024 建管行政	預算金額	3,445
-----------	-----------------	------	-------

計畫內容：

1. 辦理園區土地及廠房等不動產管理。
2. 辦理園區都市計畫及土地使用規劃業務。
3. 辦理園區之建築管理。
4. 辦理園區開發及營運管理事項。

預期成果：

1. 管理園區土地與建築物，保障本局之產權完整與收益。
2. 園區暨其他土地使用更新及發展規劃事宜。
3. 依法辦理供公眾使用建築物安檢。
4. 順利推動建管相關業務。
5. 提供園區廠商營運服務。

分支計畫及用途別科目	金額	承辦單位	說明
01 建管業務	2,762	建管組規劃建管	辦理園區建管規劃管理及園區財產登記等相關業務，所需經費包括： <ol style="list-style-type: none"> 1. 員工業務教育費24千元、訓練費30千元，合計54千元。(2003) 2. 業務用郵電費4千元。(2009) 3. 資訊服務費730千元：(2018) <ol style="list-style-type: none"> (1)建管資訊及維護系統操作650千元。 (2)地籍圖資繪圖軟體(網路版1年期)授權使用費80千元。 4. 土地及建物測量登記及地價證明等所需規費2千元。(2024) 5. 按日按件計資酬金175千元：(2036) <ol style="list-style-type: none"> (1)加強山坡地雜項執照、建築許可及無障礙勘檢審查專家學者出席費75千元。 (2)升降設備委託複檢100千元。 6. 委辦費1,222千元：(2039) <ol style="list-style-type: none"> (1)協助行政事務文書、園區建築管理事務、土地租賃及財產管理業務委外942千元。 (2)建築執照委託抽查100千元。 (3)太陽光電業務及建管研討會20千元。 (4)辦理園區建物公共安全檢查申報複查費用110千元。 (5)辦理園區違章建築物拆除費用50千元。 7. 物品80千元：(2051) <ol style="list-style-type: none"> (1)業務用文具紙張、購置建管及地政相關專業書籍資料等相關費用40千元。 (2)建管業務、財產登記及管理業務現勘或會議所需用具或防護配備等相關費用40千元。 8. 一般事務費17千元：(2054) <ol style="list-style-type: none"> (1)業務用印刷、圖簿文件曬圖費、拍照用印刷及沖刷費7千元。 (2)辦理業務相關會議及現勘誤餐費10千元
2000 業務費	2,734	科、地政租賃科	
2003 教育訓練費	54		
2009 通訊費	4		
2018 資訊服務費	730		
2024 稅捐及規費	2		
2036 按日按件計資酬金	175		
2039 委辦費	1,222		
2051 物品	80		
2054 一般事務費	17		
2072 國內旅費	450		
3000 設備及投資	28		
3035 雜項設備費	28		

國家科學及技術委員會中部科學園區管理局
歲出計畫提要及分支計畫概況表

經資門併計

中華民國112年度

單位：新臺幣千元

工作計畫名稱及編號	5265201024 建管行政	預算金額	3,445
分支計畫及用途別科目	金額	承辦單位	說 明
02 交通規劃管理	683	建管組交通規劃	。9. 國內出差旅費450千元。(2072)
2000 業務費	683	科	10. 建管規劃、土地勘查及管理所需儀器設備28千元。(3035)
2003 教育訓練費	18		辦理園區交通規劃管理等相關業務，所需經費包括：
2018 資訊服務費	80		1. 員工業務教育費8千元、訓練費10千元，合計18千元。(2003)
2036 按日按件計資酬金	8		2. 交通圖資繪圖軟體(網路版1年期)授權使用費80千元。(2018)
2039 委辦費	471		3. 辦理交通業務講習、專家學者出席費8千元(2036)
2051 物品	42		4. 行政事務及協助園區交通規劃雜項事務等業務委外471千元。(2039)
2054 一般事務費	12		5. 業務用文具紙張、訂購交通規劃等相關專業書籍及資料相關費用、交通現況相關調查及防護用品配備等費用42千元。(2051)
2072 國內旅費	52		6. 辦理交通管理業務之誤餐費、印刷、環境佈置、清潔及雜支等12千元；(2054)
			7. 國內出差旅費52千元。(2072)

國家科學及技術委員會中部科學園區管理局
歲出計畫提要及分支計畫概況表
中華民國112年度

經資門併計

單位：新臺幣千元

工作計畫名稱及編號	5265209800 第一預備金	預算金額	1,000
-----------	------------------	------	-------

計畫內容：

預期成果：

分支計畫及用途別科目	金額	承辦單位	說明
01 第一預備金	1,000	主計室	依預算法第22條規定編列。(6005)
6000 預備金	1,000		
6005 第一預備金	1,000		

本 頁 空 白

國家科學及技術委員會中部科學園區管理局
各項費用彙計表

中華民國112年度

單位：新臺幣千元

工作計畫名稱及編號 第一、二級用途別 科目名稱及編號	5265200100 一般行政	5165200200 園區實驗中學 教學與訓輔助	5265201019 企劃行政	5265201020 投資推廣	5265201021 環安行政	5265201022 工商行政
合 計	233,086	182,151	1,263	70,730	7,325	25,765
1000 人事費	197,128	-	-	-	-	-
1015 法定編制人員待遇	117,645	-	-	-	-	-
1020 約聘僱人員待遇	8,289	-	-	-	-	-
1025 技工及工友待遇	4,293	-	-	-	-	-
1030 獎金	29,250	-	-	-	-	-
1035 其他給與	2,368	-	-	-	-	-
1040 加班值班費	8,911	-	-	-	-	-
1050 退休離職儲金	13,752	-	-	-	-	-
1055 保險	12,620	-	-	-	-	-
2000 業務費	33,513	-	1,206	26,863	6,778	23,274
2003 教育訓練費	35	-	-	-	26	22
2006 水電費	4,707	-	-	-	-	-
2009 通訊費	2,334	-	-	118	107	133
2018 資訊服務費	-	-	-	-	-	21,380
2021 其他業務租金	3,810	-	-	-	-	-
2024 稅捐及規費	14	-	-	-	9	-
2027 保險費	668	-	-	-	10	6
2036 按日按件計資酬金	26	-	18	1,515	272	56
2039 委辦費	10,889	-	471	20,971	4,370	1,158
2042 國際組織會費	-	-	-	180	-	-
2045 國內組織會費	-	-	-	95	-	-
2051 物品	956	-	149	25	98	189
2054 一般事務費	7,033	-	168	2,976	1,032	130
2063 房屋建築養護費	855	-	-	-	-	-
2066 車輛及辦公器具養護費	187	-	-	-	-	-
2069 設施及機械設備養護費	775	-	-	-	28	-
2072 國內旅費	996	-	400	549	826	200
2075 大陸地區旅費	-	-	-	19	-	-
2078 國外旅費	-	-	-	415	-	-
2081 運費	46	-	-	-	-	-
2084 短程車資	24	-	-	-	-	-
2093 特別費	158	-	-	-	-	-

國家科學及技術委員會中部科學園區管理局
各項費用彙計表

中華民國112年度

單位：新臺幣千元

工作計畫名稱及編號 第一、二級用途別 科目名稱及編號	5265200100 一般行政	5165200200 園區實驗中學 教學與訓輔輔 助	5265201019 企劃行政	5265201020 投資推廣	5265201021 環安行政	5265201022 工商行政
3000 設備及投資	2,259	-	-	141	70	2,491
3020 機械設備費	1,800	-	-	-	42	-
3030 資訊軟硬體設備費	-	-	-	91	-	2,491
3035 雜項設備費	459	-	-	50	28	-
3045 投資	-	-	-	-	-	-
4000 獎補助費	186	182,151	57	43,726	477	-
4030 對特種基金之補助	-	182,151	-	7,552	-	-
4040 對國內團體之捐助	-	-	57	27,237	321	-
4045 對私校之獎助	-	-	-	8,927	-	-
4085 獎勵及慰問	186	-	-	10	72	-
4090 其他補助及捐助	-	-	-	-	84	-
6000 預備金	-	-	-	-	-	-
6005 第一預備金	-	-	-	-	-	-

國家科學及技術委員會中部科學園區管理局
各項費用彙計表(續)

中華民國112年度

單位：新臺幣千元

工作計畫名稱及編號 第一、二級用途別 科目名稱及編號	5265201023 營建行政	5265201024 建管行政	5165208120 科學園區管理局 作業基金	5265209800 第一預備金	合 計
合 計	4,214	3,445	151,304	1,000	680,283
1000 人事費	-	-	-	-	197,128
1015 法定編制人員待遇	-	-	-	-	117,645
1020 約聘僱人員待遇	-	-	-	-	8,289
1025 技工及工友待遇	-	-	-	-	4,293
1030 獎金	-	-	-	-	29,250
1035 其他給與	-	-	-	-	2,368
1040 加班值班費	-	-	-	-	8,911
1050 退休離職儲金	-	-	-	-	13,752
1055 保險	-	-	-	-	12,620
2000 業務費	4,191	3,417	-	-	99,242
2003 教育訓練費	66	72	-	-	221
2006 水電費	-	-	-	-	4,707
2009 通訊費	5	4	-	-	2,701
2018 資訊服務費	-	810	-	-	22,190
2021 其他業務租金	-	-	-	-	3,810
2024 稅捐及規費	27	2	-	-	52
2027 保險費	25	-	-	-	709
2036 按日按件計資酬金	175	183	-	-	2,245
2039 委辦費	3,297	1,693	-	-	42,849
2042 國際組織會費	-	-	-	-	180
2045 國內組織會費	-	-	-	-	95
2051 物品	104	122	-	-	1,643
2054 一般事務費	99	29	-	-	11,467
2063 房屋建築養護費	-	-	-	-	855
2066 車輛及辦公器具養護費	49	-	-	-	236
2069 設施及機械設備養護費	-	-	-	-	803
2072 國內旅費	344	502	-	-	3,817
2075 大陸地區旅費	-	-	-	-	19
2078 國外旅費	-	-	-	-	415
2081 運費	-	-	-	-	46
2084 短程車資	-	-	-	-	24
2093 特別費	-	-	-	-	158

國家科學及技術委員會中部科學園區管理局
各項費用彙計表(續)

中華民國112年度

單位：新臺幣千元

工作計畫名稱及編號 第一、二級用途別 科目名稱及編號	5265201023 營建行政	5265201024 建管行政	5165208120 科學園區管理局 作業基金	5265209800 第一預備金	合 計
3000 設備及投資	23	28	151,304	-	156,316
3020 機械設備費	-	-	-	-	1,842
3030 資訊軟硬體設備費	-	-	-	-	2,582
3035 雜項設備費	23	28	-	-	588
3045 投資	-	-	151,304	-	151,304
4000 獎補助費	-	-	-	-	226,597
4030 對特種基金之補助	-	-	-	-	189,703
4040 對國內團體之捐助	-	-	-	-	27,615
4045 對私校之獎助	-	-	-	-	8,927
4085 獎勵及慰問	-	-	-	-	268
4090 其他補助及捐助	-	-	-	-	84
6000 預備金	-	-	-	1,000	1,000
6005 第一預備金	-	-	-	1,000	1,000

國家科學及技術委員會
歲出一級用途
中華民國

科 目				經 常 支				
款	項	目	節	名 稱	人事費	業務費	獎補助費	債務費
23				國家科學及技術委員會主管				
	3			中部科學園區管理局	197,128	99,242	226,597	-
				教育支出	-	-	182,151	-
		1		園區實驗中學教學與訓輔輔助	-	-	182,151	-
		2		非營業特種基金	-	-	-	-
			1	科學園區管理局作業基金	-	-	-	-
				科學支出	197,128	99,242	44,446	-
		3		一般行政	197,128	33,513	186	-
		4		園區業務推展	-	65,729	44,260	-
			1	企劃行政	-	1,206	57	-
			2	投資推廣	-	26,863	43,726	-
			3	環安行政	-	6,778	477	-
			4	工商行政	-	23,274	-	-
			5	營建行政	-	4,191	-	-
			6	建管行政	-	3,417	-	-
		5		第一預備金	-	-	-	-

中部科學園區管理局
別科目分析表
112年度

單位：新臺幣千元

出		資本支出					合計
預備金	小計	業務費	設備及投資	獎補助費	預備金	小計	
1,000	523,967	-	156,316	-	-	156,316	680,283
-	182,151	-	151,304	-	-	151,304	333,455
-	182,151	-	-	-	-	-	182,151
-	-	-	151,304	-	-	151,304	151,304
-	-	-	151,304	-	-	151,304	151,304
1,000	341,816	-	5,012	-	-	5,012	346,828
-	230,827	-	2,259	-	-	2,259	233,086
-	109,989	-	2,753	-	-	2,753	112,742
-	1,263	-	-	-	-	-	1,263
-	70,589	-	141	-	-	141	70,730
-	7,255	-	70	-	-	70	7,325
-	23,274	-	2,491	-	-	2,491	25,765
-	4,191	-	23	-	-	23	4,214
-	3,417	-	28	-	-	28	3,445
1,000	1,000	-	-	-	-	-	1,000

國家科學及技術委員會
資本支出
中華民國

款	項	目	節	科 目 名 稱 及 編 號	設 備				
					土地	房屋建築及設備	公共建設及設施	機械設備	
23	3			0065000000 國家科學及技術委員會主管					
				0065200000 中部科學園區管理局	-	-	-	1,842	
				5165200000 教育支出	-	-	-	-	
				2	5165208100 非營業特種基金	-	-	-	-
					5165208120 科學園區管理局作業基金	-	-	-	-
				3	5265200000 科學支出	-	-	-	1,842
					5265200100 一般行政	-	-	-	1,800
				4	5265201000 園區業務推展	-	-	-	42
					5265201020 投資推廣	-	-	-	-
				3	5265201021 環安行政	-	-	-	42
				4	5265201022 工商行政	-	-	-	-
				5	5265201023 營建行政	-	-	-	-
				6	5265201024 建管行政	-	-	-	-

中部科學園區管理局
分析表
112年度

單位：新臺幣千元

及		投			資		其他資本支出	合 計
運輸設備	資訊軟體設備	雜項設備	權 利	投 資				
-	2,582	588	-	151,304	-	-	156,316	
-	-	-	-	151,304	-	-	151,304	
-	-	-	-	151,304	-	-	151,304	
-	-	-	-	151,304	-	-	151,304	
-	2,582	588	-	-	-	-	5,012	
-	-	459	-	-	-	-	2,259	
-	2,582	129	-	-	-	-	2,753	
-	91	50	-	-	-	-	141	
-	-	28	-	-	-	-	70	
-	2,491	-	-	-	-	-	2,491	
-	-	23	-	-	-	-	23	
-	-	28	-	-	-	-	28	

國家科學及技術委員會中部科學園區管理局
人事費彙計表
中華民國112年度

單位：新臺幣千元

人 事 費 別	金 額	說 明
一、民意代表待遇	-	
二、政務人員待遇	-	
三、法定編制人員待遇	117,645	
四、約聘僱人員待遇	8,289	
五、技工及工友待遇	4,293	
六、獎金	29,250	其中考績獎金編列13,270千元、年終工作獎金編列15,980千元。
七、其他給與	2,368	
八、加班值班費	8,911	超時加班費2,354千元。
九、退休退職給付	-	
十、退休離職儲金	13,752	
十一、保險	12,620	
十二、調待準備	-	
合 計	197,128	

本 頁 空 白

國家科學及技術委員會
預算員額
中華民國

科 目				員 額 (單位：														
款	項	目	節 名 稱	職 員		警 察		法 警		駐 警		工 友		技 工		駕 駛		
				本年度	上年度	本年度	上年度	本年度	上年度	本年度	上年度	本年度	上年度	本年度	上年度	本年度	上年度	
23																		
	3			0065000000 國家科學及技術委員會主管														
		3		0065200000 中部科學園區管理局	125	125	-	-	-	-	-	-	6	6	3	3	1	1
			3	5265200100 一般行政	125	125	-	-	-	-	-	-	6	6	3	3	1	1

中部科學園區管理局

明細表

112年度

單位：新臺幣千元

人								年 需 經 費			說 明
聘 用		約 僱		駐外雇員		合 計		本 年 度	上 年 度	比 較	
本 年 度	上 年 度	本 年 度	上 年 度	本 年 度	上 年 度	本 年 度	上 年 度				
6	6	6	6	-	-	147	147	188,217	174,508	13,709	
6	6	6	6	-	-	147	147	188,217	174,508	13,709	1. 本年度預算未編列臨時人員相關經費。 2. 本年度勞務承攬計畫計11件，預計進用人數72人，經費編列41,770千元，明細如下： (1) 行政庶務委外案，預計人數35人、經費編列16,505千元。 (2) 公務車駕駛人力委外案，預計人數4人、經費編列1,920千元。 (3) 警衛勤務委外案，預計人數7人、經費編列3,692千元。 (4) 清潔維護委外案，預計人數6人、經費編列2,592千元。 (5) 委託辦理園區訪客接待服務業務，預計人數3人、經費編列1,755千元。 (6) 委託辦理編印中科簡訊及電子報等服務業務，預計人數1人、經費編列442千元。 (7) 科學園區人才培育補助計畫行政事務委辦案，預計人數1人、經費編列620千元。 (8) 精準健康研發與聚落發展計畫-精準健康產業跨域推升計畫專案計畫辦公室服務案，預計人數3人、經費編列1,980千元。 (9) 智慧化製造核心關鍵技術研發計畫-加速產業智能升級及數位優化計畫專案計畫辦公室服務案，預計人數3人、經費編列1,729千元。 (10) 資訊業務整體委外服務案，預計人數8人、經費編列10,036千元。 (11) 建管資訊及維護系統操作，預計人數1人、經費編列499千元。

國家科學及技術委員會中部科學園區管理局
公務車輛明細表

中華民國112年度

單位：新臺幣千元

車輛數	車輛種類	乘客人數 不含司機	購置 年月	汽缸總 排氣量 (立方公分)	油料費			養護費	其他	備註
					數量(公升)	單價(元)	金額			
1	現有車輛： 首長專用車	4	97.10	1,794	852 972	31.30 14.60	27 14	51	28	9607-WA。 改裝後，屬油 氣雙燃料車。
1	其他特殊用途車輛	4	98.07	2,261	1,668	31.30	52	49	52	4556-WJ。 四輪傳動吉普 車。
1	燃油機車	1	97.07	124	312	31.30	10	2	2	550-DSP。
	合 計				3,804		103	102	82	

本 頁 空 白

預算員額： 職員 125 人 技工 3 人
 警察 0 人 駕駛 1 人
 法警 0 人 聘用 6 人
 駐警 0 人 約僱 6 人
 工友 6 人 駐外雇員 0 人

國家科學及技術委員會
 合計： 147 人
 現有辦公房

中華民國

區 分	自有				無償借用		
	單位數	面積	取得成本	年需養護費	單位數	面積	年需養護費
一、辦公房屋	-	-	-	-	1	24,293.93	855
二、機關宿舍	-	-	-	-	-	-	-
1 首長宿舍	-	-	-	-	-	-	-
2 單房間職務宿舍	-	-	-	-	-	-	-
3 多房間職務宿舍	-	-	-	-	-	-	-
三、其他	-	-	-	-	-	-	-
合 計		-	-	-		24,293.93	855

中部科學園區管理局

舍明細表

112年度

單位：新臺幣千元，平方公尺

有償租用或借用					合計			
單位數	面積	押金	租金	年需養護費	面積	押金	租金	年需養護費
-	-	-	-	-	24,293.93	-	-	855
-	-	-	-	-	-	-	-	-
-	-	-	-	-	-	-	-	-
-	-	-	-	-	-	-	-	-
-	-	-	-	-	-	-	-	-
-	-	-	-	-	-	-	-	-
-	-	-	-	-	-	-	-	-
-	-	-	-	-	-	-	-	-
-	-	-	-	-	-	-	-	-
-	-	-	-	-	24,293.93	-	-	855

國家科學及技術委員會
補助經費
中華民國

補助計畫	計畫起訖年度	補助內容	接受補助機關列入預算年度	補助	
				經常	非常
				人事費	業務費
合計				169,706	19,127
1. 5165200200 園區實驗中學教學與訓輔補助				166,134	16,017
(1) 園區實驗中學教學與訓輔補助	01			166,134	16,017
[1] 補助特種基金	112-112	補助國立中科實驗高級中學教學與訓輔補助等經費。	112	166,134	16,017
2. 5265201020 投資推廣				3,572	3,110
(1) 科學園區人才培育補助計畫	02			960	2,240
[1] 補助特種基金	111-113	補助公立學校辦理科學園區人才培育計畫。		960	2,240
(2) 精準健康研發與聚落發展計畫-精準健康產業跨域推升計畫	03			1,935	645
[1] 補助特種基金	111-114	補助公立學校、醫院辦理精準健康研發與聚落發展計畫-精準健康產業跨域推升計畫。		1,935	645
(3) 智慧化製造核心關鍵技術研發計畫-加速產業智能升級及數位優化計畫	04			677	225
[1] 補助特種基金	112-115	補助公立學校辦理智慧化製造核心關鍵技術研發計畫-加速產業智能升級及數位優化計畫。		677	225

中部科學園區管理局
分析表

112年度

單位：新臺幣千元

經 費 之 用 途 分 析					
門	資	本		門	合 計
其 它	土 地	營 建 工 程	其 它		
870	-	-	-	-	189,703
-	-	-	-	-	182,151
-	-	-	-	-	182,151
-	-	-	-	-	182,151
870	-	-	-	-	7,552
-	-	-	-	-	3,200
-	-	-	-	-	3,200
645	-	-	-	-	3,225
645	-	-	-	-	3,225
225	-	-	-	-	1,127
225	-	-	-	-	1,127

國家科學及技術委員會
捐助經費
中華民國

捐 助 計 畫	計 畫 起 訖 年 度	捐 助 對 象	捐 助 內 容	捐 助
				經 常 人 事 費
合計				20,244
1.對團體之捐助				20,244
4040 對國內團體之捐助				16,327
(1)5265201019 企劃行政				-
[1]推動園區相關業務及公益活動	01	112-112 與科學事業業務相關並經主管機關核准立案登記之職業團體	補助團體推動園區相關業務及公益活動。	-
(2)5265201020 投資推廣				14,124
[1]精準健康研發與聚落發展計畫-精準健康產業跨域推升計畫	02	111-114 國內商業組織(如企業)	捐助國內商業組織(如企業)辦理精準健康研發與聚落發展計畫-精準健康產業跨域推升計畫。	7,638
[2]智慧化製造核心關鍵技術研發計畫-加速產業智能升級及數位優化計畫	03	112-115 國內商業組織(如企業)	捐助國內商業組織(如企業)辦理智慧化製造核心關鍵技術研發計畫-加速產業智能升級及數位優化計畫。	6,486
(3)5265201020 投資推廣				2,203
[1]園區敦親睦鄰相關活動	04	112-112 國內民間社團及財團法人(含政黨、學術團體、文化公益事業機構)	辦理與園區相關之敦親睦鄰活動等。	-
[2]精準健康研發與聚落發展計畫-精準健康產業跨域推升計畫	05	111-114 國內非屬商業組織之民間社團及財團法人	捐助國內非屬商業組織之民間社團及財團法人辦理精準健康研發與聚落發展計畫-精準健康產業跨域推升計畫。	1,068
[3]智慧化製造核心關鍵技術研發計畫-加速產業智能升級及數位優化計畫	06	112-115 國內非屬商業組織之民間社團及財團法人	捐助國內非屬商業組織之民間社團及財團法人辦理智慧化製造核心關鍵技術研發計畫-加速產業智能升級及數位優化計畫。	1,135
(4)5265201021 環安行政				-
[1]提供托兒設施及措施補助	07	112-112 園區內合法設立之事業單位	提供托兒設施及措施補助。	-
(5)5265201021				-

中部科學園區管理局
分析表

112年度

單位：新臺幣千元

經 費		之 用 途		分 析	
門		資 本 門		合 計	
業 務 費	其 他	營 建 工 程	其 他		
9,615	7,035	-	-		36,894
9,615	6,733	-	-		36,592
5,430	5,858	-	-		27,615
-	57	-	-		57
-	57	-	-		57
4,695	4,695	-	-		23,514
2,546	2,546	-	-		12,730
2,149	2,149	-	-		10,784
735	785	-	-		3,723
-	50	-	-		50
356	356	-	-		1,780
379	379	-	-		1,893
-	100	-	-		100
-	100	-	-		100
-	221	-	-		221

國家科學及技術委員會
捐助經費
中華民國

捐 助 計 畫	計 畫 起 訖 年 度	捐 助 對 象	捐 助 內 容	捐 助
				經 常 人 事 費
環安行政				
[1]辦理學術研討會、教育講習或環保論壇活動	08 112-112	與環境保護或環境工程相關之學會或協會等團體	補助團體辦理學術研討會、教育講習或環保論壇活動等費用。	-
4045 對私校之獎助				3,917
(1)5265201020				3,917
投資推廣				
[1]科學園區人才培育補助計畫	09 111-113	私立大專院校	補助私立學校辦理科學園區人才培育計畫。	1,440
[2]精準健康研發與聚落發展計畫-精準健康產業跨域推升計畫	10 111-114	私立大專院校	補助私立學校辦理精準健康研發與聚落發展計畫-精準健康產業跨域推升計畫。	1,800
[3]智慧化製造核心關鍵技術研發計畫-加速產業智能升級及數位優化計畫	11 112-115	私立大專院校	補助私立學校辦理智慧化製造核心關鍵技術研發計畫-加速產業智能升級及數位優化計畫。	677
4085 獎勵及慰問				-
(1)5265201020				-
投資推廣				
[1]辦理園區育成中心培育優質廠商	12 112-112	園區育成中心或研育中心	獎勵園區育成中心培育優質廠商。	-
(2)5265201021				-
環安行政				
[1]園區優良保全表揚獎勵金	13 112-112	園區廠商	獎勵推動保全聯防績優之園區事業單位。	-
2. 對個人之捐助				-
4085 獎勵及慰問				-
(1)5265200100				-
一般行政				
[1]三節慰問金	14 112-112	退休退職人員	退休退職人員三節慰問金。	-
(2)5265201021				-
環安行政				
[1]職業安全衛生優良人員表揚獎金	15 112-112	園區從業員工	園區職業安全衛生優良人員表揚獎金。	-
[2]園區環保人員表揚獎金	16 112-112	園區從業員工	園區環保優良人員表揚獎金。	-
4090 其他補助及捐助				-
(1)5265201021				-
環安行政				
[1]提供性別工作平等訴訟補助	17 112-112	園區從業員工	性別工作平等訴訟補助。	-

中部科學園區管理局
分析表

112年度

單位：新臺幣千元

經 費		之 用 途		分 析
門		資 本 門		合 計
業 務 費	其 他	營 建 工 程	其 他	
-	221	-	-	221
4,185	825	-	-	8,927
4,185	825	-	-	8,927
3,360	-	-	-	4,800
600	600	-	-	3,000
225	225	-	-	1,127
-	50	-	-	50
-	10	-	-	10
-	10	-	-	10
-	40	-	-	40
-	40	-	-	40
-	302	-	-	302
-	218	-	-	218
-	186	-	-	186
-	186	-	-	186
-	32	-	-	32
-	16	-	-	16
-	16	-	-	16
-	84	-	-	84
-	84	-	-	84
-	84	-	-	84

國家科學及技術委員會中部科學園區管理局
派員出國計畫預算總表
 中華民國112年度

單位：新臺幣千元

類 別	本 年 度 計 畫 項 數	本 年 度 預 計 人 天	本 年 度 預 算 數	上 年 度 計 畫 項 數	上 年 度 核 定 人 天	上 年 度 預 算 數
合 計	2	34	415	2	34	415
考 察	-	-	-	-	-	-
視 察	-	-	-	-	-	-
訪 問	-	-	-	-	-	-
開 會	2	34	415	2	34	415
談 判	-	-	-	-	-	-
進 修	-	-	-	-	-	-
研 究	-	-	-	-	-	-
實 習	-	-	-	-	-	-

本 頁 空 白

國家科學及技術委員會
派員出國計畫預算類別表
中華民國

計畫名稱及領域代碼	擬前往國家或地區	主要會議議題 談判重點等	預計天數	擬派人數	旅費	
					交通費	生活費
一·定期會議						
01 參加科學園區組織 (ASPA, IASP, AURP)舉辦之 國際會議與交流活動暨拜 訪園區與廠商 - 94	歐亞美洲 地區	研討全球科學園區發展 及創新研究等議題。	8	3	171	108
02 參加姊妹園區之展覽及研 討會或國際科技交流參訪 活動 - 94	歐亞美洲 地區	與姐妹園區交流探討園 區發展議題及加強國際 合作。	5	2	42	58

中部科學園區管理局

一開會、談判

112年度

單位：新臺幣千元

預算		歸屬預算科目	最近三次有關同一出國計畫之實際執行情形			
辦公費	合計		出國地點	出國期間	出國人數	國外旅費
31	310	投資推廣	俄羅斯	107.10	1	78
			不丹	108.06	1	102
			韓國	108.08	1	60
5	105	投資推廣	印尼及馬來西亞	106.12	2	110
			泰國	107.05	2	80
			美國	108.04	2	261

國家科學及技術委員會
派員赴大陸計
中華民國

計畫名稱及領域代碼	擬前往地區	擬拜會單位	工 作 內 容	預計前往期間	預計天數	擬派人數
01 參加有關科技研討會與交流活動暨拜訪大陸高科技園區與廠商94	大陸地區	大陸高科技園區	討論科學園區發展及創新科技產業等議題、拜會當地高科技園區及廠商、加強科技交流合作。	112.07 - 112.12	5	2

中部科學園區管理局
 畫預算類別表

112年度

單位：新臺幣千元

旅 費 預 算				歸屬預算科目	前三年內有無赴同一單位拜會	
交通費	生活費	辦公費	合 計		有/無	如有，說明其拜會內容
7	7	5	19	投資推廣	無	

國家科學及技術委員會
歲出按職能及經
中華民國

職能 別分類	經濟性 分類	經 常			
		受僱人員報酬	商品及勞務購買支出	債務利息	土地租金支出
總 計		199,485	97,705	-	-
04 教育		-	-	-	-
13 其他經濟服務		199,485	97,705	-	-

中部科學園區管理局
 濟性綜合分類表
 112年度

單位：新臺幣千元

支 出				經常支出合計
對企業	經 常 移 轉			
	對家庭及民間 非營利機構	對政府	對國外	
32,581	4,313	189,703	180	523,967
-	-	182,151	-	182,151
32,581	4,313	7,552	180	341,816

國家科學及技術委員會
歲出按職能及經
中華民國

職能 別分類	經濟性 分類	資本			
		投資及增資			資
		對營業基金	對非營業特種基金	對民間企業	對企業
總計	-	151,304	-	-	
04 教育	-	151,304	-	-	
13 其他經濟服務	-	-	-	-	

中部科學園區管理局
 濟性綜合分類表
 112年度

單位：新臺幣千元

支			出	
本	移	轉	土地購入	無形資產購入
對家庭及民間 非營利機構	對政府	對國外		
-	-	-	-	-
-	-	-	-	-
-	-	-	-	-

職能 別分類	經濟性 分類	資本			
		固定		資本	
		住宅	非住宅房屋	營建工程	運輸工具
總計		-	-	-	-
04 教育		-	-	-	-
13 其他經濟服務		-	-	-	-

中部科學園區管理局
 濟性綜合分類表
 112年度

單位：新臺幣千元

支			出		總計
形	成		資本支出合計		
資訊軟體	機器及其他設備	土地改良			
1,741	3,271	-	156,316		680,283
-	-	-	151,304		333,455
1,741	3,271	-	5,012		346,828

國家科學及技術委員會中部科學園區管理局
跨年期計畫概況表

中華民國112年度

單位：新臺幣億元

計畫名稱	執行期間	中央公務預算 經費需求總額	分年經費需求				備註
			110及以 前年度 預算數	111年度 預算數	112年度 預算數	113及以後 年度預估 需求數	
科學園區管理局 作業基金	92-120	133.37	78.00	-	-	55.37	<ol style="list-style-type: none"> 1. 行政院97年1月22日院臺科字第0970002709號函核定「科學工業園區管理局作業基金財務計畫」(93年-106年)、行政院104年3月16日院臺科字1040009175號函核定「中部科學工業園區台中園區擴建計畫」(修正本)及行政院108年3月14日院臺科字第1080005123號函核定「中部科學工業園區第四期(二林園區)開發及財務計畫」、行政院111年1月22日院臺科字第1100041624號函核定「台中園區擴建二期籌設計畫」。 2. 依據97年1月22日核定之「科學工業園區管理局作業基金財務計畫」，以前年度國庫超額撥補部分，於106年一次歸還國庫，惟目前因實際開發總經費較前揭財務計畫核定總經費大幅增加，依行政院106年1月23日院臺科字第1060001443號函同意國庫超額撥補償還期限，俟園區作業基金財務計畫修訂案核定後再行辦理。
國立中科實驗高級中學建設計畫	110-114	7.02	-	-	1.41	5.61	<ol style="list-style-type: none"> 1. 行政院110年1月15日院臺科字第1090043753號函核定「國立中科實驗高級中學建設計畫」。 2. 本計畫所需興建經費8.26億元，110至111年度預算1.24億元由科學園區管理局作業基金支應，後續依行政院頒布之「科學園區

國家科學及技術委員會中部科學園區管理局
跨年期計畫概況表
 中華民國112年度

單位：新臺幣億元

計畫名稱	執行期間	中央公務預算 經費需求總額	分年經費需求				備註
			110及以 前年度 預算數	111年度 預算數	112年度 預算數	113及以後 年度預估 需求數	
							實驗中學預算編列 分工原則」編列所 需經費。 3.本計畫112年度預 算編列於「科學園 區管理局作業基金 」科目1.41億元。

國家科學及技術委員會
委辦經費
中華民國

委 辦 計 畫	計 畫 起 訖 年 度	委 辦 內 容	委 辦	
			經 常	
			用 人 費 用	業 務 費 用
合計			28,654	14,095
1.5265200100 一般行政			10,889	-
(1)行政庶務業務委外案	112-112	客服及總機事務、文書、事務、財產管理及帳務處理工作。	8,969	-
(2)公務車輛駕駛人力勞務工作委託外包	112-112	駕駛人力委託外包。	1,920	-
2.5265201000 園區業務推展			17,765	14,095
5265201019 企劃行政			471	-
(1)行政庶務業務委外案	112-112	辦理企劃相關文書及事務管理等業務。	471	-
5265201020 投資推廣			8,527	12,344
(1)園區投資產業分析及廠商投資業務研究	112-112	辦理中科園區投資產業分析、廠商投資業務研究及招商規劃委外。	-	134
(2)行政庶務業務委外案	112-112	協助投資引進、招商說明等業務。	942	-
(3)委託辦理園區訪客接待服務	112-112	辦理園區訪客接待。	1,755	245
(4)委託辦理編印中科簡訊及電子報等服務費用	112-112	辦理編印中科簡訊及電子報等服務。	442	1,158
(5)行政庶務業務委外案	112-112	辦理業務推動相關文書及事務管理等業務。	471	-
(6)112年度中部科學園區專業及技術人才培訓計畫委辦案	112-112	辦理園區廠商光電、太陽能、精密機械、半導體技術、生醫及其他科技與經營管理人才培訓委外行政事務。	588	1,762
(7)111學年度科學園區人才培育補助計畫行政事務委辦案	110-112	協助三園區管理局辦理科學園區人才培育補助計畫行政事務。	372	578
(8)112學年度科學園區人才培育補助計畫行政事務委辦案	111-113	協助三園區管理局辦理科學園區人才培育補助計畫行政事務。	124	176
(9)113學年度科學園區人才培育補助計畫行政事務委辦案	112-114	協助三園區管理局辦理科學園區人才培育補助計畫行政事務。	124	176
(10)精準健康研發與聚落發展計	111-114	協助辦理精準健康研發與聚落發展計	1,980	4,170

中部科學園區管理局
分析表

112年度

單位：新臺幣千元

經 費 之 用 途 分 析				
門 其 他	資 本		門 其 他	合 計
	設 備 購 置	其 他		
100	-	-	-	42,849
-	-	-	-	10,889
-	-	-	-	8,969
-	-	-	-	1,920
100	-	-	-	31,960
-	-	-	-	471
-	-	-	-	471
100	-	-	-	20,971
-	-	-	-	134
-	-	-	-	942
100	-	-	-	2,100
-	-	-	-	1,600
-	-	-	-	471
-	-	-	-	2,350
-	-	-	-	950
-	-	-	-	300
-	-	-	-	300
-	-	-	-	6,150

委 辦 計 畫	計 畫 起 訖 年 度	委 辦 內 容	委 辦	
			經 常	
			用 人 費 用	業 務 費 用
展計畫-精準健康產業 跨域推升計畫		畫-精準健康產業跨域推升計畫。		
(11)智慧化製造核心關鍵技 術研發計畫-加速產業 智能升級及數位優化計 畫	112-115	協助辦理智慧化製造核心關鍵技術研 發計畫-加速產業智能升級及數位優 化計畫。	1,729	3,945
5265201021 環安行政			3,115	1,255
(1)辦理環保許可審查、污 染總量管制及環境管理 相關計畫	112-116	辦理所轄各園區環保許可審查、污染 總量管制及環境管理相關計畫。	3,070	700
(2)五一勞動節慶祝活動	112-112	辦理五一勞動節慶祝活動。	-	300
(3)工安環保月系列活動計 畫	112-112	辦理園區工安環保月系列活動計畫。	45	255
5265201022 工商行政			942	216
(1)行政庶務業務委外案	112-112	辦理工商管理服務相關文書及事務管 理等業務。	471	-
(2)決算書表查核	112-112	委請專業人員審查園區廠商申報之決 算書表。	-	120
(3)園區廠商外貿通關及保 稅人才培訓	112-112	辦理外貿保稅業務法規、簽審實務講 習暨參訪及座談會。	-	96
(4)行政庶務業務委外案	112-112	協助辦理資訊業務行政、文書及事務 管理業務。	471	-
5265201023 營建行政			3,297	-
(1)行政庶務業務委外案	112-112	配合各園區開發，辦理營建管理相關 行政業務。	3,297	-
5265201024 建管行政			1,413	280
(1)行政庶務業務委外案	112-112	辦理建管行政事務、協助園區建築管 理事務、園區土地租賃及財產管理等 業務。	942	-
(2)建築執照抽查委託外審 委辦計畫	112-112	辦理園區建築執照抽查委託外審。	-	100
(3)太陽光電業務及建管研 討會	112-112	辦理園區建管規劃相關研討會。	-	20

中部科學園區管理局
分析表

112年度

單位：新臺幣千元

經 費 之 用 途 分 析			
門	資 本		門
其 他	設 備 購 置	其 他	合 計
-	-	-	5,674
-	-	-	4,370
-	-	-	3,770
-	-	-	300
-	-	-	300
-	-	-	1,158
-	-	-	471
-	-	-	120
-	-	-	96
-	-	-	471
-	-	-	3,297
-	-	-	3,297
-	-	-	1,693
-	-	-	942
-	-	-	100
-	-	-	20

國家科學及技術委員會
委辦經費
中華民國

委 辦 計 畫	計 畫 起 訖 年 度	委 辦 內 容	委 辦	
			經 常	
			用 人 費 用	業 務 費 用
(4)園區建築物公共安全檢查申報複查	112-112	辦理園區建築物公共安全檢查申報複查。	-	110
(5)辦理園區違章建築物拆除作業	112-112	辦理園區違章建築物拆除作業。	-	50
(6)行政庶務業務委外案	112-112	辦理建管行政事務及協助園區交通規劃雜項事務等業務。	471	-

中部科學園區管理局

分析表

112年度

單位：新臺幣千元

經 費 之 用 途 分 析			
門	資 本		門
其 他	設 備 購 置	其 他	合 計
-	-	-	110
-	-	-	50
-	-	-	471

**國家科學及技術委員會中部科學園區管理局
媒體政策及業務宣導經費彙計表**

中華民國112年度

單位：新台幣千元

款	項	科		目 名稱及編號	概算數	預計執行內容
		目	節			
23				006500000 國家科學及技術委員會主管		
	3			006520000 中部科學園區管理局	120	
		4		526520000 科學支出	120	
			2	526520100 園區業務推展	120	
				5265201020 投資推廣	120	辦理業務推廣相關媒體政策及業務宣導費120千元。

國家科學及技術委員會中部科學園區管理局
立法院審議中央政府總預算案所提決議、附帶決議及注意辦理事項
辦理情形報告表
中華民國 111 年度

單位：新臺幣元

決議、附帶決議及注意事項		辦理情形
項次	內容	
(一)	<p>一、通案決議部分</p> <p>111 年度總預算案針對各機關所屬通案刪減用途別項目決議如下：</p> <ol style="list-style-type: none"> 1. 減列大陸地區旅費 50%，不得流用。 2. 減列國外旅費及出國教育訓練費（不含現行法律明文規定支出）5%，除國防部及外交部外，不得流用。 3. 減列委辦費（不含現行法律明文規定支出）5%。 4. 減列房屋建築養護費、車輛及辦公器具養護費、設施及機械設備養護費 5%。 5. 減列軍事裝備及設施 3%。 6. 減列一般事務費（不含現行法律明文規定支出）5%。 7. 減列媒體政策及業務宣導費 30%。 8. 減列設備及投資（不含現行法律明文規定支出及資產作價投資）6%。 9. 減列對國內團體之捐助及政府機關間之補助（不含現行法律明文規定支出）5%。 10. 對地方政府之補助（不含現行法律明文規定支出及一般性補助款）4%。 11. 前述三至六項允許在業務費科目範圍內調整。 12. 前述九至十項允許在獎補助費科目範圍內調整。 13. 若有特殊困難無法依上開原則調整者，可提出其他可刪減項目，經主計總處審核同意後予以代替補足。 14. 如總刪減數未達 270 億元（約 1.19%），另予補足。 <p>111 年度中央政府總預算案針對各機關及所屬統刪項目如下：</p> <ol style="list-style-type: none"> 1. 大陸地區旅費：統刪 50%，其中警政署及所屬、 	遵照辦理。

國家科學及技術委員會中部科學園區管理局
立法院審議中央政府總預算案所提決議、附帶決議及注意辦理事項
辦理情形報告表
中華民國 111 年度

單位：新臺幣元

決議、附帶決議及注意事項		辦理情形
項次	內容	
2.	<p>移民署、法務部、司法官學院、廉政署、矯正署及所屬、調查局、觀光局及所屬改以其他項目刪減替代，科目自行調整。</p> <p>國外旅費及出國教育訓練費：除現行法律明文規定支出不刪外，其餘統刪 5%，其中總統府、國家安全會議、外交部、領事事務局、國防部、僑務委員會改以其他項目刪減替代，科目自行調整。</p>	
3.	<p>委辦費：除現行法律明文規定支出不刪外，其餘統刪 5%，其中總統府、國家安全會議、主計總處、國立故宮博物院、客家委員會及所屬、大陸委員會、立法院、考試院、審計部、內政部、營建署及所屬、役政署、建築研究所、外交及國際事務學院、國防部、國防部所屬、財政部、國庫署、體育署、國家教育研究院、法務部、司法官學院、廉政署、矯正署及所屬、臺灣高等檢察署、交通部、中央氣象局、觀光局及所屬、公路總局及所屬、職業安全衛生署、僑務委員會、畜產試驗所、家畜衛生試驗所、農業藥物毒物試驗所、種苗改良繁殖場、臺南區農業改良場、花蓮區農業改良場、動植物防疫檢疫局及所屬、農糧署及所屬、中部科學園區管理局、南部科學園區管理局、證券期貨局、海洋委員會、海巡署及所屬、海洋保育署、國家海洋研究院改以其他項目刪減替代，科目自行調整。</p>	
4.	<p>房屋建築養護費、車輛及辦公器具養護費、設施及機械設備養護費：統刪 5%，其中主計總處、公務人力發展學院、國立故宮博物院、國家發展委員會、大陸委員會、立法院、臺灣臺北地方法院、臺灣士林地方法院、臺灣新北地方法院、臺</p>	

國家科學及技術委員會中部科學園區管理局
立法院審議中央政府總預算案所提決議、附帶決議及注意辦理事項
辦理情形報告表
中華民國 111 年度

單位：新臺幣元

決議、附帶決議及注意事項		辦理情形
項次	內容	
	<p>灣臺中地方法院、臺灣雲林地方法院、臺灣嘉義地方法院、臺灣臺南地方法院、臺灣高雄地方法院、臺灣屏東地方法院、臺灣臺東地方法院、臺灣花蓮地方法院、臺灣澎湖地方法院、福建金門地方法院、監察院、審計部、審計部臺北市審計處、審計部新北市審計處、審計部桃園市審計處、審計部臺中市審計處、審計部臺南市審計處、審計部高雄市審計處、內政部、營建署及所屬、警政署及所屬、消防署及所屬、移民署、領事事務局、外交及國際事務學院、國防部所屬、國庫署、賦稅署、臺北國稅局、高雄國稅局、北區國稅局及所屬、南區國稅局及所屬、關務署及所屬、國有財產署及所屬、財政資訊中心、教育部、體育署、國家圖書館、國立公共資訊圖書館、國立教育廣播電臺、國家教育研究院、法務部、司法官學院、法醫研究所、廉政署、矯正署及所屬、行政執行署及所屬、最高檢察署、臺灣高等檢察署、臺灣高等檢察署臺中檢察分署、臺灣高等檢察署臺南檢察分署、臺灣高等檢察署高雄檢察分署、臺灣高等檢察署花蓮檢察分署、臺灣高等檢察署智慧財產檢察分署、臺灣臺北地方檢察署、臺灣士林地方檢察署、臺灣新北地方檢察署、臺灣桃園地方檢察署、臺灣新竹地方檢察署、臺灣苗栗地方檢察署、臺灣臺中地方檢察署、臺灣南投地方檢察署、臺灣彰化地方檢察署、臺灣雲林地方檢察署、臺灣嘉義地方檢察署、臺灣臺南地方檢察署、臺灣橋頭地方檢察署、臺灣高雄地方檢察署、臺灣屏東地方檢察署、臺灣臺東地方檢察署、臺灣花蓮地方檢察署、臺灣宜蘭地方檢察署、臺灣基隆地方檢察</p>	

國家科學及技術委員會中部科學園區管理局
立法院審議中央政府總預算案所提決議、附帶決議及注意辦理事項
辦理情形報告表
中華民國 111 年度

單位：新臺幣元

決議、附帶決議及注意事項		辦理情形
項次	內容	
	署、臺灣澎湖地方檢察署、福建高等檢察署金門檢察分署、福建金門地方檢察署、福建連江地方檢察署、調查局、經濟部、標準檢驗局及所屬、中小企業處、加工出口區管理處及所屬、交通部、民用航空局、中央氣象局、觀光局及所屬、運輸研究所、公路總局及所屬、鐵道局及所屬、僑務委員會、原子能委員會、輻射偵測中心、放射性物料管理局、農業委員會、水土保持局、家畜衛生試驗所、桃園區農業改良場、臺中區農業改良場、臺南區農業改良場、高雄區農業改良場、花蓮區農業改良場、漁業署及所屬、動植物防疫檢疫局及所屬、農糧署及所屬、農田水利署、毒物及化學物質局、環境檢驗所、新竹科學園區管理局、證券期貨局、海洋委員會、海巡署及所屬、海洋保育署、國家海洋研究院改以其他項目刪減替代，科目自行調整。	
5.	軍事裝備及設施：統刪 3%，其中國防部所屬改以其他項目刪減替代，科目自行調整。	
6.	一般事務費：：除現行法律明文規定支出不刪外，其餘統刪 5%，其中總統府、主計總處、國家發展委員會、公平交易委員會、國家通訊傳播委員會、大陸委員會、公共工程委員會、立法院、司法院、最高法院、最高行政法院、臺北高等行政法院、臺中高等行政法院、高雄高等行政法院、懲戒法院、法官學院、智慧財產及商業法院、臺灣高等法院、臺灣高等法院臺中分院、臺灣高等法院臺南分院、臺灣高等法院高雄分院、臺灣高等法院花蓮分院、臺灣臺北地方法院、臺灣士林地方法院、臺灣新北地方法院、臺灣桃園地方法院、臺灣新竹地方法院、臺灣苗栗地方法	

國家科學及技術委員會中部科學園區管理局
立法院審議中央政府總預算案所提決議、附帶決議及注意辦理事項
辦理情形報告表
中華民國 111 年度

單位：新臺幣元

決議、附帶決議及注意事項		辦理情形
項次	內容	
	<p>院、臺灣臺中地方法院、臺灣南投地方法院、臺灣彰化地方法院、臺灣雲林地方法院、臺灣嘉義地方法院、臺灣臺南地方法院、臺灣橋頭地方法院、臺灣高雄地方法院、臺灣屏東地方法院、臺灣臺東地方法院、臺灣花蓮地方法院、臺灣宜蘭地方法院、臺灣基隆地方法院、臺灣澎湖地方法院、臺灣高雄少年及家事法院、福建高等法院金門分院、福建金門地方法院、福建連江地方法院、考試院、銓敘部、審計部、審計部臺北市審計處、審計部新北市審計處、審計部桃園市審計處、審計部臺中市審計處、審計部臺南市審計處、審計部高雄市審計處、營建署及所屬、警政署及所屬、中央警察大學、消防署及所屬、役政署、移民署、空中勤務總隊、外交部、國防部、國防部所屬、財政部、國庫署、臺北國稅局、高雄國稅局、北區國稅局及所屬、中區國稅局及所屬、南區國稅局及所屬、關務署及所屬、國有財產署及所屬、財政資訊中心、國家圖書館、國立公共資訊圖書館、國立教育廣播電臺、國家教育研究院、法務部、司法官學院、法醫研究所、廉政署、矯正署及所屬、行政執行署及所屬、最高檢察署、臺灣高等檢察署、臺灣高等檢察署臺中檢察分署、臺灣高等檢察署臺南檢察分署、臺灣高等檢察署高雄檢察分署、臺灣高等檢察署花蓮檢察分署、臺灣高等檢察署智慧財產檢察分署、臺灣臺北地方檢察署、臺灣士林地方檢察署、臺灣新北地方檢察署、臺灣桃園地方檢察署、臺灣新竹地方檢察署、臺灣苗栗地方檢察署、臺灣臺中地方檢察署、臺灣南投地方檢察署、臺灣彰化地方檢察署、臺灣雲林地方檢察署、臺灣嘉義地</p>	

國家科學及技術委員會中部科學園區管理局
立法院審議中央政府總預算案所提決議、附帶決議及注意辦理事項
辦理情形報告表
中華民國 111 年度

單位：新臺幣元

決議、附帶決議及注意事項		辦理情形
項次	內容	
	<p>方檢察署、臺灣臺南地方檢察署、臺灣橋頭地方檢察署、臺灣高雄地方檢察署、臺灣屏東地方檢察署、臺灣臺東地方檢察署、臺灣花蓮地方檢察署、臺灣宜蘭地方檢察署、臺灣基隆地方檢察署、臺灣澎湖地方檢察署、福建高等檢察署金門檢察分署、福建金門地方檢察署、福建連江地方檢察署、調查局、經濟部、標準檢驗局及所屬、中小企業處、加工出口區管理處及所屬、中央地質調查所、交通部、民用航空局、中央氣象局、觀光局及所屬、公路總局及所屬、鐵道局及所屬、原子能委員會、輻射偵測中心、放射性物料管理局、農業委員會、水土保持局、家畜衛生試驗所、臺南區農業改良場、花蓮區農業改良場、漁業署及所屬、動植物防疫檢疫局及所屬、農業金融局、農糧署及所屬、農田水利署、中央健康保險署、毒物及化學物質局、新竹科學園區管理局、中部科學園區管理局、金融監督管理委員會、銀行局、證券期貨局、保險局、檢查局、海洋委員會、海巡署及所屬、海洋保育署、國家海洋研究院改以其他項目刪減替代，科目自行調整。</p>	
7.	<p>媒體政策及業務宣導費：除農業委員會動植物防疫檢疫局及所屬、衛生福利部疾病管制署不刪外；總統府主管、國立故宮博物院、檔案管理局、原住民族文化發展中心、中央選舉委員會及所屬、促進轉型正義委員會、不當黨產處理委員會、考試院主管、勞動部主管、原子能委員會主管、環境保護署主管、科技部主管、海洋委員會主管、國軍退除役官兵輔導委員會主管統刪5%；行政院、主計總處、國家發展委員會、原住</p>	

國家科學及技術委員會中部科學園區管理局
立法院審議中央政府總預算案所提決議、附帶決議及注意辦理事項
辦理情形報告表
中華民國 111 年度

單位：新臺幣元

決議、附帶決議及注意事項		辦理情形
項次	內容	
8.	<p>民族委員會、大陸委員會、內政部主管、財政部主管、法務部主管、僑務委員會主管統刪 28%；司法院主管統刪 30%；客家委員會及所屬、外交部主管、國防部主管、教育部主管、經濟部主管、交通部主管、農業委員會主管(不含動植物防疫檢疫局及所屬)、衛生福利部主管(不含疾病管制署)、文化部主管統刪 35%。</p> <p>設備及投資：除現行法律明文規定支出及資產作價投資不刪外，其餘統刪 6%，其中大陸委員會、立法院、司法院、最高法院、最高行政法院、臺北高等行政法院、臺中高等行政法院、高雄高等行政法院、懲戒法院、法官學院、智慧財產及商業法院、臺灣高等法院、臺灣高等法院臺中分院、臺灣高等法院臺南分院、臺灣高等法院高雄分院、臺灣高等法院花蓮分院、臺灣士林地方法院、臺灣新北地方法院、臺灣桃園地方法院、臺灣新竹地方法院、臺灣苗栗地方法院、臺灣臺中地方法院、臺灣南投地方法院、臺灣彰化地方法院、臺灣雲林地方法院、臺灣嘉義地方法院、臺灣臺南地方法院、臺灣橋頭地方法院、臺灣高雄地方法院、臺灣屏東地方法院、臺灣臺東地方法院、臺灣花蓮地方法院、臺灣宜蘭地方法院、臺灣基隆地方法院、臺灣澎湖地方法院、臺灣高雄少年及家事法院、福建高等法院金門分院、福建金門地方法院、福建連江地方法院、監察院、審計部臺北市審計處、審計部新北市審計處、審計部桃園市審計處、審計部臺中市審計處、審計部臺南市審計處、審計部高雄市審計處、役政署、建築研究所、外交及國際事務學院、財政部、國庫署、賦稅署、臺北國稅局、南</p>	

國家科學及技術委員會中部科學園區管理局
立法院審議中央政府總預算案所提決議、附帶決議及注意辦理事項
辦理情形報告表
中華民國 111 年度

單位：新臺幣元

決議、附帶決議及注意事項		辦理情形
項次	內容	
9.	<p>區國稅局及所屬、財政資訊中心、國家圖書館、國立公共資訊圖書館、國立教育廣播電臺、國家教育研究院、法務部、司法官學院、法醫研究所、廉政署、最高檢察署、臺灣高等檢察署、臺灣高等檢察署臺中檢察分署、臺灣高等檢察署臺南檢察分署、臺灣高等檢察署高雄檢察分署、臺灣高等檢察署花蓮檢察分署、臺灣高等檢察署智慧財產檢察分署、臺灣臺北地方檢察署、臺灣士林地方檢察署、臺灣新北地方檢察署、臺灣桃園地方檢察署、臺灣新竹地方檢察署、臺灣苗栗地方檢察署、臺灣南投地方檢察署、臺灣雲林地方檢察署、臺灣嘉義地方檢察署、臺灣臺南地方檢察署、臺灣橋頭地方檢察署、臺灣高雄地方檢察署、臺灣屏東地方檢察署、臺灣臺東地方檢察署、臺灣花蓮地方檢察署、臺灣宜蘭地方檢察署、臺灣基隆地方檢察署、臺灣澎湖地方檢察署、福建高等檢察署金門檢察分署、福建金門地方檢察署、福建連江地方檢察署、調查局、經濟部、工業局、標準檢驗局及所屬、中小企業處、加工出口區管理處及所屬、交通部、勞動部、農業委員會、農糧署及所屬、海洋委員會、海洋保育署、國家海洋研究院改以其他項目刪減替代，科目自行調整。</p> <p>對國內團體之捐助及政府機關間之補助：除現行法律明文規定支出不刪外，其餘統刪 5%，其中客家委員會及所屬、大陸委員會、內政部、營建署及所屬、消防署及所屬、體育署、標準檢驗局及所屬、交通部、觀光局及所屬、公路總局及所屬、核能研究所、農業委員會、水土保持局、漁業署及所屬、動植物防疫檢疫局及所屬、環境保</p>	

國家科學及技術委員會中部科學園區管理局
立法院審議中央政府總預算案所提決議、附帶決議及注意辦理事項
辦理情形報告表
中華民國 111 年度

單位：新臺幣元

決議、附帶決議及注意事項		辦理情形
項次	內容	
10.	<p>護署、新竹科學園區管理局、中部科學園區管理局、海洋委員會、海洋保育署改以其他項目刪減替代，科目自行調整。</p> <p>對地方政府之補助：除現行法律明文規定支出及一般性補助款不刪外，其餘統刪 4%，其中役政署、教育部、公路總局及所屬、鐵道局及所屬、動植物防疫檢疫局及所屬、海洋委員會、海洋保育署改以其他項目刪減替代，科目自行調整。</p>	遵照辦理。
(二)	<p>有鑑於網路社群媒體具有快速傳播特性，各行政機關陸續採取新媒體經營與運用，直接與社會大眾溝通政策及宣導。近年來政府時有挾龐大預算資源於網絡社群平台進行非廣告形式宣傳與澄清之情事，立法院遂於 110 年三讀通過修正預算法第 62 條之 1 條文，目的為將政府於四大媒體（平面媒體、廣播媒體、網路媒體及電視媒體）執行政策宣導時，也能同時納入預算法的規範。行政院主計總處於修法通過後，雖於預算書中增設宣導經費專屬預算科目，並新增媒體政策及業務宣導經費彙計表，然卻將宣導方式限定為於四大媒體所辦理，過去各機關辦理活動、說明會、園遊會或發放各式宣導品之方式，不再納入政策宣導規範。爰此，為利立法院能明確掌握各機關編列政策宣導之實際預算，要求行政院主計總處：1. 各機關辦理活動、說明會、園遊會或發放各式宣導品等，應明確揭示辦理或贊助機關名稱，以避免產生置入性行銷之疑慮。2. 各機關於四大媒體上處理政策及業務宣導之相關工作者（即小編人力），以委外或勞務承攬方式辦理之經費，應納入政策及業務宣導費彙計表表達，以</p>	

國家科學及技術委員會中部科學園區管理局
立法院審議中央政府總預算案所提決議、附帶決議及注意辦理事項
辦理情形報告表
中華民國 111 年度

單位：新臺幣元

決議、附帶決議及注意事項		辦理情形
項次	內容	
(十)	<p>利預算之呈現。</p> <p>依照財政紀律法所授權訂定的稅式支出評估作業辦法規定，相關法律案送立法院審議前，行政院必須審查通過稅式支出評估，並且業務主管機關必須將稅式支出評估報告及公聽會會議紀錄送交立法院財政委員會及相關委員會，業務主管機關屢次未依照前開辦法將相關資料與法案併送交立法院（例如延長當沖降稅的證券交易稅條例），也未同時將評估報告登載於機關網站，無視法令規定，亦不理會立法院長期以來決議的要求。爰此，要求行政院各部會提出涉及租稅減免的法案送立法院審查時，除應確實依照稅式支出評估作業辦法規定外，同時應將相關稅式支出評估報告併同修正草案送立法院備查。</p>	<p>中科管理局無此情形。</p>
主計總處 (十六)	<p>政府預算編列及嗣後執行效率，事涉政府施政良窳，與政府財政效益是否良好？行政院主計總處是政府預算編列與預算執行之主管機關，爰要求行政院主計總處督導中央政府各機關會計人員依法行政，職務執行如有不忠或不法情事，請依法查處。</p>	<p>遵照辦理。</p>
(十五)	<p>二、教育及文化委員會審查決議部分 歲出部分 科技部主管 科技部</p> <p>有鑑於近年氣候變遷頻繁，又 110 年我國遭逢 56 年來最大旱災，科學園區因缺水問題生產量能皆受到影響，如未來再遇旱災，科學園區該如何</p>	<p>國家科學及技術委員會(改制前科技部)於 111 年 3 月 10 日以部授中企字第 1110005779 號函，</p>

國家科學及技術委員會中部科學園區管理局
立法院審議中央政府總預算案所提決議、附帶決議及注意辦理事項
辦理情形報告表
中華民國 111 年度

單位：新臺幣元

決議、附帶決議及注意事項		辦理情形
項次	內容	
	<p>因應？除叫廠商節約用水、限定節水率之外，是否還有其他措施？科技部應超前部署，運用科技、學術研究防範旱災問題，爰要求科技部於 3 個月內向立法院教育及文化委員會提出書面報告。</p>	<p>將「科學園區未來乾旱及用水需求增加之因應措施」書面報告函送立法院，茲摘述內容如下：</p> <p>一、國家科學及技術委員會為因應全球環境變遷與挑戰，將以永續發展思維，規劃推動精緻多元、優生活、節能永續之科學園區。既有園區及新設園區未來發展之用水需求及規劃，將在能源轉型及永續政策架構下，持續洽經濟部及相關供應單位協商，並掌握供應時程及穩定供應機制，以確保園區廠商生產需求。</p> <p>二、既有園區：預估 2031 年新增用水需量 56.05 萬 CMD，用水計畫書已獲水利署審查同意、台水公司同意供水及再生水供應；新設園區：新增用水需量 15.47 萬 CMD，將於籌設計畫核准後，積極與水利主管機關協商供水事宜。為提高園區抗旱韌性，積極配合水利署、營建署及地方政府分工合作開發利用再生水。為因應園區未來用水需求，將依據臺灣各區域</p>

國家科學及技術委員會中部科學園區管理局
立法院審議中央政府總預算案所提決議、附帶決議及注意辦理事項
辦理情形報告表
中華民國 111 年度

單位：新臺幣元

決議、附帶決議及注意事項		辦理情形
項次	內容	
(十九)	<p>110 年台灣遭逢半世紀以來最嚴峻之乾旱，各地區進入不同程度之減壓供水、限水、停耕、歇業等情況，科學園區亦配合辦理相關限水措施。聯合國 110 年 8 月 10 日發布之 AR6 報告顯示未來幾十年碳排放若未大幅減少，全球乾旱發生頻率將增加，我國氣候變遷團隊亦推估未來台灣年最大連續不降雨日數呈現增加趨勢。依各園區推估，未來 5 年用水量需求仍呈遞增趨勢，但 109 年下半年至 110 年上半年乾旱導致限水之殷鑑不遠；爰要求科技部及新竹科學園區、中部科學園區及南部科學園區持續推動節水措施，針對未來用水需求增加及乾旱之可能預為因應，並於 2 個月內向立法院教育及文化委員會提出書面報告。</p>	<p>水資源經理基本計畫，配合水利署推動新水源開發。</p> <p>國家科學及技術委員會(改制前科技部)於 111 年 3 月 10 日以部授中企字第 1110005780 號函，將「科學園區未來乾旱及用水需求增加之因應措施」書面報告函送立法院，茲摘述內容如下：</p> <p>一、國家科學及技術委員會為因應全球環境變遷與挑戰，將以永續發展思維，規劃推動精緻多元、優生活、節能永續之科學園區。既有園區及新設園區未來發展之用水需求及規劃，將在能源轉型及永續政策架構下，持續洽經濟部及相關供應單位協商，並掌握供應時程及穩定供應機制，以確保園區廠商生產需求。</p> <p>二、既有園區：預估 2031 年新增用水需量 56.05 萬 CMD，用水計畫書已獲水利署審查同意、台水公司同意供水及再生水供應；新設園區：新增用水需量 15.47 萬 CMD，將於籌設計畫核准</p>

國家科學及技術委員會中部科學園區管理局
立法院審議中央政府總預算案所提決議、附帶決議及注意辦理事項
辦理情形報告表
中華民國 111 年度

單位：新臺幣元

決議、附帶決議及注意事項		辦理情形
項次	內容	
(四十一)	我國科學園區設立宗旨，在於塑造高品質研發、生產、工作、生活與休閒於一區域之人性化環境，建立高科技產業發展基地，吸引高科技產業及人才進駐，促進產業合作及升級，更期許打造國際化並結合「生產」、「生活」、「生態」及「生命」四生共榮的優質園區。然現階段之科學園區之設計與使用，皆以廠房、辦公大樓為建造依據，並未將設計導入生活，融入地方文化、特色於園區，缺乏溫馨感。科技部應於科學園區規劃階段參考各地之特色及產業，在引導科技發展之虞，更帶動地方特色發展，打造真正四生共榮之園區。綜上所述，科技部應於 3 個月內向立法院教育及文化委員會提出政策改善方案之書面報告。	<p>後，積極與水利主管機關協商供水事宜。為提高園區抗旱韌性，積極配合水利署、營建署及地方政府分工合作開發利用再生水。為因應園區未來用水需求，將依據臺灣各區域水資源經理基本計畫，配合水利署推動新水源開發。</p> <p>國家科學及技術委員會(改制前科技部)於 111 年 3 月 4 日以部授中企字第 1110005210 號函，將「科學園區之設計與使用」書面報告函送立法院，茲摘述內容如下：</p> <p>一、科學園區場址之遴選及開發作業，在公開、公正、公平環境下運作，選址委員會(含外聘專家學者)依據「科學園區新設園區遴選作業須知」相關規範，視各項環境條件共同討論研訂，並參考地方特色及產業現況。</p> <p>二、又為配合產業結構變遷、科學園區持續創新轉型，促成科技發展及兼顧環保、生態及資源永續利</p>

國家科學及技術委員會中部科學園區管理局
立法院審議中央政府總預算案所提決議、附帶決議及注意辦理事項
辦理情形報告表
中華民國 111 年度

單位：新臺幣元

決議、附帶決議及注意事項		辦理情形
項次	內容	
(五十)	<p>有鑑於科學園區為我國經濟產業命脈，相關擴充開發之籌設計畫應注重過去發生之環境與用地爭議，且新設置或擴增之科學園區將帶來大量人口移入，導致諸如新竹科學園區鄰近地區之學童因學校不足而須跨區就讀等教育資源不足之問題；又或上下班尖峰時段之交通壅塞問題亦可能影響既有城市規劃。爰建議科學園區未來籌備擴增或新設計畫時，應周延規劃並完善溝通，並要求科技部於 1 個月內針對「科學園區如何兼顧科技發展、環境保護與民眾生活圈」向立法院教育及文化委員會提出書面報告。</p>	<p>用，將園區設計導入生活，融入地方文化特色。未來新設（含擴建）科學園區將以優質環境策略為依循。</p> <p>三、國家科學及技術委員會後續仍持續打造高品質研發、生產、工作、生活與休閒於一區域之人性化環境，建立高科技產業發展基地，吸引高科技產業及人才進駐，促進產業合作及升級，型塑國際化的優質園區，將設計導入生活，融入地方文化、特色於園區，除引導科技發展外，更帶動地方特色發展。</p> <p>國家科學及技術委員會(改制前科技部)於 111 年 3 月 4 日以部授中企字第 1110005209 號函，將「科學園區開發兼顧科技發展、環境保護與民眾生活圈」書面報告函送立法院，茲摘述內容如下：</p> <p>一、考量過往擴建或新設園區所發生之相關爭議，國家科學及技術委員會完成「新設(含擴建)科學園區政策評估說明書」，於 107</p>

國家科學及技術委員會中部科學園區管理局
立法院審議中央政府總預算案所提決議、附帶決議及注意辦理事項
辦理情形報告表
中華民國 111 年度

單位：新臺幣元

決議、附帶決議及注意事項		辦理情形
項次	內容	
		<p>年11月14日經行政院核定原則同意辦理；新設或擴建園區須依據內政部「全國國土計畫」作為指導原則。有關環保、交通、人口衝擊等相關議題，均於擴建或新設園區前，進行妥善規劃，並考量環境、社會經濟各層面影響，以降低社會爭議。</p> <p>二、後續擴建或新設園區，國家科學及技術委員會未來仍優先檢討現有科學園區產業用地（含尚未出租土地），並納入都市計畫滾動式檢討機制，以促進土地有效利用，提高現有建蔽率和容積率，強化土地使用效率；將個案審慎評估，以確認正當性及必要性，透過遴選、籌設及實質規劃等機制，確保環境品質並使國土資源作最有效之分配與利用；將一併評估對教育資源之衝擊與配置，並與地方政府密切合作，以效益最大化原則，採取彈性措施滿足園區從業員工子女教育需求。</p>

國家科學及技術委員會中部科學園區管理局
立法院審議中央政府總預算案所提決議、附帶決議及注意辦理事項
辦理情形報告表
中華民國 111 年度

單位：新臺幣元

決議、附帶決議及注意事項		辦理情形
項次	內容	
(六十一)	<p>「性別工作平等法」第 23 條第 1 項規定：「僱用受僱者一百人以上之雇主，應提供下列設施、措施：一、哺（集）乳室。二、托兒設施或適當之托兒措施。」，同條第 2 項規定：「主管機關對於雇主設置哺（集）乳室、托兒設施或提供托兒措施，應給予經費補助。」。惟立法院預算中心指出科技部中部科學園區管理局及南部科學園區管理局補助托兒設施措施經費作業要點所列之補助項目並未包含哺（集）乳室，亦未訂有類似新竹科學園區管理局按間數、人數與金額之分級補助衡量指標。為達到職場友善環境、提高國人生育意願以舒緩少子化現象，科技部所屬 3 科學園區應強化育兒補助措施並制定一致補助標準。爰請科技部加強督導 3 園區育兒措施政策推動，並訂定一致標準後於 3 個月內向立法院教育及文化委員會提出改善書面報告。</p>	<p>三、國家科學及技術委員會後續仍持續打造高品質研發、生產、工作、生活與休閒於一區域之人性化環境，建立高科技產業發展基地，吸引高科技產業及人才進駐，促進產業合作及升級，更期許打造國際化並結合「生產」、「生活」、「生態」及「生命」四生共榮的優質園區，兼顧科技發展、環境保護與民眾生活圈。</p> <p>國家科學及技術委員會(改制前科技部)於 111 年 3 月 11 日以部授中企字第 1110005937 號函，將「改善托兒設施措施補助要點」書面報告函送立法院，茲摘述內容如下：</p> <p>一、勞動部訂有哺集乳室與托兒設施措施設置標準及經費補助辦法，而科學園區管理局亦訂有托兒設施措施補助要點，園區廠商可擇一申請補助。</p> <p>二、針對三園區管理局補助規範不一致之部分，中科及南科管理局於相關補助要點規範函報國家科學及技</p>

國家科學及技術委員會中部科學園區管理局
立法院審議中央政府總預算案所提決議、附帶決議及注意辦理事項
辦理情形報告表
中華民國 111 年度

單位：新臺幣元

決議、附帶決議及注意事項		辦理情形
項次	內容	
(六十四)	<p>科技部吳部長政忠曾表示，科學園區未來有新的方向轉型，包括精緻多元、和在地生活更緊密結合、綠色節能等。竹科 X 基地是科技部與新竹市政府合作打造，第 1 座創新型的「都市型科學園區」，具有引進低耗水與低耗能產業、小而精緻、園市一體及舊工業用地重生等特色。而台中也有中部科學園區、台中精密科學園區與台中工業區等產業聚落，在半導體、精密機械、智慧製造，甚至航太、醫材等領域都有非常突出的表現，且距離台中市區也近。同時交通上除了鐵公路之外，還有台中港及台中國際機場「雙港」之優勢。爰請科技部研議竹科 X 基地「都市型科學園區」的創新模式，在台中實現的可行性，以刺激、帶動台中低耗水、低耗能的科技相關產業的轉型與發展，並於 2 個月內向立法院教育及文化委員會提出書面報告。</p>	<p>術委員會納入哺(集)乳室設置間數與使用人數、收托受雇者子女人數、褓母證照(含專業人員)與收托人數比、提供托兒津貼補助人數與金額等分級之補助衡量指標，於 111 年起三園區推動原則已趨一致。</p> <p>國家科學及技術委員會(改制前科技部)於 111 年 3 月 4 日以部授中企字第 1110005211 號函，將「台中規劃都市型科學園區的可行性」書面報告函送立法院，茲摘述內容如下：</p> <p>一、依據內政部「全國國土計畫」推估科學園區新增用地需求為 1,000 公頃，國家科學及技術委員會以此為最大用地上限，並考量產業升級及轉型、充分有效利用既有土地及國際合作之可行性，規劃未來十年用地需求，於 107 年 7 月 11 日核定「科學園區未來十年規劃藍圖」。</p> <p>二、目前中部科學園區所轄台中園區已趨飽和，要擴展新的科學園區，首先希望能尋找足夠發展之土地，</p>

國家科學及技術委員會中部科學園區管理局
立法院審議中央政府總預算案所提決議、附帶決議及注意辦理事項
辦理情形報告表
中華民國 111 年度

單位：新臺幣元

決議、附帶決議及注意事項		辦理情形
項次	內容	
(六十五)	台灣 2021 年上半年遭逢嚴重旱災，科學園區亦配合辦理限水，如台積電中科廠當時就啟動水車，前往建築工地載運工地施工所需排放的地下水。而我國為全球重要半導體生產重鎮，缺水危機甚至引起國際高度關注。另外，歐盟、英國、美國、日本及韓國皆宣示以 2050 年達到碳中和	<p>其次科學園區需將未來十年的成長需求納入考量，再者園區應鄰近大學，能與科研單位緊密結合，產業研發、製造新產品時能有研究人員就近協助；最後綜合考量臺灣土地需求問題、交通便捷性、能採取學術基地研發再移地製造之可行性、經濟與環境的平衡以及中央與地方合作。</p> <p>三、國家科學及技術委員會後續仍持續研議竹科 X 基地「都市型科學園區」在台中實現的可行性，以刺激、帶動台中低耗水、低耗能的科技相關產業轉型與發展，打造高品質研發、生產、工作、生活與休閒於一區域之人性化環境，並兼顧科技發展、環境保護與民眾生活圈。</p> <p>國家科學及技術委員會(改制前科技部)於 111 年 3 月 10 日以部授中企字第 1110005781 號函，將「科學園區用水、用電及再生能源之規劃」書面報告函送立法院，茲摘述內容如下：</p>

國家科學及技術委員會中部科學園區管理局
立法院審議中央政府總預算案所提決議、附帶決議及注意辦理事項
辦理情形報告表
中華民國 111 年度

單位：新臺幣元

決議、附帶決議及注意事項		辦理情形
項次	內容	
	<p>的目標，且蘋果等科技大廠亦帶頭要求供應鏈在 2050 年前達到全數使用再生能源的目標，顯見綠能發展已成為全球趨勢。科技部除持續推動節水、節能措施外，更應秉持超前部署之前瞻思惟，審慎規劃因應措施，如訂定低耗水、低耗能及使用再生能源的管考標準，推動產業轉型，並於 2 個月內向立法院教育及文化委員會提出書面報告。</p>	<p>一、國家科學及技術委員會為因應全球環境變遷與挑戰，將以永續發展思維，規劃推動精緻多元、優生活、節能永續之科學園區。既有園區及新設園區未來發展之用水用電需求及規劃，將在能源轉型及永續政策架構下，持續洽經濟部及相關水電供應單位協商，並掌握供應時程及穩定供應機制，以確保園區廠商生產需求。</p> <p>二、目前用水計畫管控情形，既有園區預估 2031 年新增用水需量之用水計畫書已獲水利署審查同意、台水公司同意供水及再生水供應；用電計畫管控情形，既有園區預估 2031 年新增用電需量約 570.06 萬 KW，用電計畫書已獲台電公司同意供電。</p> <p>三、未來用水加強管控措施，新設園區新增用水需量，將於籌設計畫核准後，積極與水利主管機關協商供水事宜。為提高園區抗旱韌性，積極配合水利署、營建署及地方政府分工合作</p>

國家科學及技術委員會中部科學園區管理局
立法院審議中央政府總預算案所提決議、附帶決議及注意辦理事項
辦理情形報告表
中華民國 111 年度

單位：新臺幣元

決議、附帶決議及注意事項		辦理情形
項次	內容	
(一一五)	<p>有鑑於近年氣候變遷頻繁，又 110 年我國遭逢 56 年來的最大旱災，科學園區因缺水問題生產量能皆受到影響，如未來再遇旱災，科學園區該如何因應，除叫廠商節約用水、限定節水率之外，是否還有其他措施，科技部應超前部署，運用科技、學術研究防範旱災問題，爰請科技部於 3 個月內向立法院教育及文化委員會提出書面報告。</p>	<p>開發利用再生水，因應園區未來所需用水需求，將依據臺灣各區域水資源經理基本計畫，配合水利署推動新水源開發；未來用電加強管控措施，新設園區，新增用電需量，將於籌設計畫核准後，積極與台電公司協商供電事宜。既有園區用電契約容量 5,000KW 以上用戶，未來需依規定裝設契約容量 10% 之再生能源。新入區廠商於租地簡報、建築許可預審及用電計畫書申請時，應評估 50% 屋頂可用面積建置太陽光電並設置自用儲能設備。太陽光電 2025 年總設置量達 225MW。</p> <p>國家科學及技術委員會(改制前科技部)於 111 年 3 月 10 日以部授中企字第 1110005782 號函，將「科學園區未來乾旱及用水需求增加之因應措施」書面報告函送立法院，茲摘述內容如下：</p> <p>一、國家科學及技術委員會為因應全球環境變遷與挑戰，將以永續發展思維，規劃推動精緻多元、優生活、</p>

國家科學及技術委員會中部科學園區管理局
立法院審議中央政府總預算案所提決議、附帶決議及注意辦理事項
辦理情形報告表
中華民國 111 年度

單位：新臺幣元

決議、附帶決議及注意事項		辦理情形
項次	內容	
(一一六)	科技部為強化性別平等政策，規劃該部及所屬新竹科學園區、中部科學園區及南部科學園區等 3 園區增設 2 至 6 歲員工子女公共化教保服務，期	<p>節能永續之科學園區。既有園區及新設園區未來發展之用水需求及規劃，將在能源轉型及永續政策架構下，持續洽經濟部及相關供應單位協商，並掌握供應時程及穩定供應機制，以確保園區廠商生產需求。</p> <p>二、既有園區，預估 2031 年新增用水需量 56.05 萬 CMD，用水計畫書已獲水利署審查同意、台水公司同意供水及再生水供應。</p> <p>三、新設園區：新增用水需量 15.47 萬 CMD，將於籌設計畫核准後，積極與水利主管機關協商供水事宜。為提高園區抗旱韌性，積極配合水利署、營建署及地方政府分工合作開發利用再生水。為因應園區未來用水需求，將依據臺灣各區域水資源經理基本計畫，配合水利署推動新水源開發。</p> <p>國家科學及技術委員會(改制前科技部)於 111 年 3 月 11 日以部授中企字第 1110005935 號函，</p>

國家科學及技術委員會中部科學園區管理局
立法院審議中央政府總預算案所提決議、附帶決議及注意辦理事項
辦理情形報告表
中華民國 111 年度

單位：新臺幣元

決議、附帶決議及注意事項		辦理情形
項次	內容	
	藉由提供員工友善育兒之職場環境，發揮鼓勵學研界跟進之示範效果。惟 3 園區補助規範未盡一致，科技部應督促 3 園區進一步探究相關補助規範之妥適性及執行成效，俾達保障婦女權益及促進其參與就業等補助目標。爰要求科技部應於 3 個月內，就「精進 3 園區企業托兒補助規範具體作為及一致準則」，向立法院教育及文化委員會提出書面報告。	將「改善托兒設施措施補助要點」書面報告函送立法院，茲摘述內容如下： 一、勞動部訂有哺集乳室與托兒設施措施設置標準及經費補助辦法，而科學園區管理局亦訂有托兒設施措施補助要點，園區廠商可擇一申請補助。 二、針對三園區管理局補助規範不一致部分，中科及南科管理局已於相關補助要點納入哺(集)乳室設置間數與使用人數、收托受雇者子女人數、褓母證照(含專業人員)與收托人數比、提供托兒津貼補助人數與金額等分級之補助衡量指標，於 111 年起三園區推動原則已趨一致。
(一二四)	少子女化已成我國必須嚴肅面對的國安問題，科技部承立法院教育及文化委員會審查科技部 110 年度單位預算案決議(四十一)，就女性科研人才配套措施進行檢討，規劃分從友善環境、組織機制、科普宣導及跨界合作等面向持續精進，而友善環境面向之具體作法包含該部及所屬科學園區提供 2 至 6 歲員工子女公共化教保服務，其中科技部設置 2 班，已於 110 年 8 月招生；新竹科學園區管理局(下稱竹科)、中部科學園區管理局	國家科學及技術委員會(改制前科技部)於 111 年 3 月 11 日以部授中企字第 1110005932 號函，將「改善托兒設施措施補助要點」書面報告函送立法院，茲摘述內容如下： 一、勞動部訂有哺集乳室與托兒設施措施設置標準及經費補助辦法，而科學園區

國家科學及技術委員會中部科學園區管理局
立法院審議中央政府總預算案所提決議、附帶決議及注意辦理事項
辦理情形報告表
 中華民國 111 年度

單位：新臺幣元

決議、附帶決議及注意事項		辦理情形
項次	內容	
	<p>(下稱中科)及南部科學園區管理局(下稱南科)分別設置 11 班、7 班及 12 班，將於 111 年 8 月招生。惟依各園區管理局提供之補助作業要點，其規範內容未盡一致。例如，竹科補助對象除該園區公私立機構或機關設有托兒設施或提供托兒措施者，並包括設有哺(集)乳室者，且訂有按哺(集)乳室設置間數與使用人數、收托受僱者子女人數、祿母證照(含專業人員)與收托人數比、提供托兒津貼補助人數與金額等分級之補助衡量指標。然中科及南科補助對象未包括設有哺(集)乳室者之公私立機構或機關，亦未訂有類似竹科按間數、人數與金額之分級補助衡量指標。就此，科技部應就各科學園區之托育措施，訂定公平、公正之規範與配套措施，並於 3 個月內向立法院教育及文化委員會提出書面報告。</p>	<p>管理局亦訂有托兒設施措施補助要點，園區廠商可擇一申請補助。</p> <p>二、針對三園區管理局補助規範不一致部分，中科及南科管理局已於相關補助要點納入哺(集)乳室設置間數與使用人數、收托受僱者子女人數、祿母證照(含專業人員)與收托人數比、提供托兒津貼補助人數與金額等分級之補助衡量指標，於 111 年起三園區推動原則已趨一致。</p>
(一二六)	<p>科學園區為全球半導體重要生產基地，近年全球晶圓代工產能吃緊，晶片供不應求，國內缺水危機引發國際媒體關注，依各園區實際用水量資料，三園區實際平均日用水量 108 年度為 46 萬 5,889 噸，109 年度增加為 51 萬 0,921 噸。細究各基地實際平均日用水量，以中部科學園區台中園區 108 年度 10 萬 6,828 噸及 109 年度 11 萬 4,321 噸，最為接近該基地之經濟部水利署核定用水量 12 萬噸，而依每年各月用水量，以 6 至 10 月為用水量較大月份。依據台灣氣候變遷科學團隊 110 年 IPCC 氣候變遷第 6 次評估報告之台灣地區未來氣候趨勢推估，年最大連續不降雨日數各地有增加趨勢，最劣情境下，21 世紀</p>	<p>國家科學及技術委員會(改制前科技部)於 111 年 3 月 10 日以部授中企字第 1110005783 號函，將「科學園區未來乾旱及用水需求增加之因應措施」書面報告函送立法院，茲摘述內容如下：</p> <p>一、國家科學及技術委員會為因應全球環境變遷與挑戰，將以永續發展思維，規劃推動精緻多元、優生活、節能永續之科學園區。既有園區及新設園區未來發展之用水需求及規劃，將</p>

國家科學及技術委員會中部科學園區管理局
立法院審議中央政府總預算案所提決議、附帶決議及注意辦理事項
辦理情形報告表
中華民國 111 年度

單位：新臺幣元

決議、附帶決議及注意事項		辦理情形
項次	內容	
	<p>中、末平均增加幅度約為 5.5%、12.4%。就此，科技部應持續推動節水措施，並就未來用水需求增加及乾旱可能機率增加情況，預為妥謀因應措施，並於 3 個月內向立法院教育及文化委員會提出書面報告。</p>	<p>在能源轉型及永續政策架構下，持續洽經濟部及相關供應單位協商，並掌握供應時程及穩定供應機制，以確保園區廠商生產需求。</p> <p>二、既有園區，預估 2031 年新增用水需量 56.05 萬 CMD，用水計畫書已獲水利署審查同意、台水公司同意供水及再生水供應。</p> <p>三、新設園區，新增用水需量 15.47 萬 CMD，將於籌設計畫核准後，積極與水利主管機關協商供水事宜。為提高園區抗旱韌性，積極配合水利署、營建署及地方政府分工合作開發利用再生水。為因應園區未來所需用水需求，將依據臺灣各區域水資源經理基本計畫，配合水利署推動新水源開發。</p>
(一二九)	<p>111 年度科技部一般行政之預算，係推動整體科技發展，並發展科學園區之用。然而，3 園區管理局提供企業托兒補助規範未盡一致，例如新竹科學園區補助對象除該園區公私立機構或機關設有托兒設施或提供托兒措施者，並含括設有哺(集)乳室者，且訂有按哺(集)乳室設置間數</p>	<p>國家科學及技術委員會(改制前科技部)於 111 年 3 月 11 日以部授中企字第 1110005933 號函，將「改善托兒設施措施補助要點」書面報告函送立法院，茲摘述內容如下：</p>

國家科學及技術委員會中部科學園區管理局
立法院審議中央政府總預算案所提決議、附帶決議及注意辦理事項
辦理情形報告表
中華民國 111 年度

單位：新臺幣元

決議、附帶決議及注意事項		辦理情形
項次	內容	
	<p>與使用人數、收托受僱者子女人數、褓母證照(含專業人員)與收托人數比、提供托兒津貼補助人數與金額等分級之補助衡量指標。中部科學園區及南部科學園區補助對象卻未含括設有哺(集)乳室者之公私立機構或機關，亦未訂有類似竹科按間數、人數與金額之分級補助衡量指標。爰俟業務單位完成改善後，請科技部於 3 個月內向立法院教育及文化委員會提出書面檢討報告。</p>	<p>一、勞動部訂有哺集乳室與托兒設施措施設置標準及經費補助辦法，而科學園區管理局亦訂有托兒設施措施補助要點，園區廠商可擇一申請補助。</p> <p>二、針對三園區管理局補助規範不一致部分，中科及南科管理局已於相關補助要點納入哺(集)乳室設置間數與使用人數、收托受僱者子女人數、褓母證照(含專業人員)與收托人數比、提供托兒津貼補助人數與金額等分級之補助衡量指標，於 111 年起三園區推動原則已趨一致。</p>
(一)	<p style="text-align: center;">中部科學園區管理局</p> <p>111 年度中部科學園區管理局第 4 目「園區業務推展」預算編列 1 億 4,283 萬 7 千元，凍結 200 萬元，俟科技部向立法院教育及文化委員會提出書面報告後，始得動支。</p>	<p>國家科學及技術委員會(改制前科技部)於 111 年 3 月 2 日以科部聯字第 1110012103R 號函將書面報告送立法院，業經該院 111 年 6 月 7 日台立院議字第 1110702673 號函復准予動支，茲摘述內容如下：</p> <p>一、中科管理局「園區業務推展」經費編列主要係為辦理高科技產業引進、整合中部地區產學研技術研發</p>

國家科學及技術委員會中部科學園區管理局
立法院審議中央政府總預算案所提決議、附帶決議及注意辦理事項
辦理情形報告表
中華民國 111 年度

單位：新臺幣元

決議、附帶決議及注意事項		辦理情形
項次	內容	
		<p>能量、帶動中部地區產業轉型與升級，並就辦理園區開發、營運、土地、廠房、建築物、公司及工廠登記等管理，積極督導及輔導園區事業單位落實勞工、環境污染等法令規定，及提供相關諮詢。110年在積極招商下，共計核准 24 件新投資案及 6 件增資案，累計引進 233 家國內外高科技廠商，而整體營業額首次突破兆元、就業人數達 52,888 人，均創歷年新高。</p> <p>二、中科管理局於擴建或新設園區前，有關環評、用水、交通、廢水排放等相關議題，均依內政部「全國國土計畫」作為指導原則，針對用水計畫、交通衝擊、污水處理等各面向預作妥善之規劃，並考量環境、社會經濟各層面之影響，以降低社會爭議。面對次世代半導體及前瞻產業佈局等用地需求，中科管理局除提升既有園區土地利用效能外，亦積極推動擴建園區。</p>

國家科學及技術委員會中部科學園區管理局
立法院審議中央政府總預算案所提決議、附帶決議及注意辦理事項
辦理情形報告表
中華民國 111 年度

單位：新臺幣元

決議、附帶決議及注意事項		辦理情形
項次	內容	
		<p>三、為提升二林園區及中興園區土地出租率積極辦理園區招商，110 年中科管理局共舉辦 11 場次招商說明會，積極聯繫鄰近工業區服務中心及相關公會等，尋求合作機會，媒合廠商投資設廠並與中央、地方政府策略合作，加速開發進度，協助廠商租地及建廠需求。</p> <p>四、在醫療器材產業加速新創與躍升國際推動計畫方面，108-110 年度計畫共計核定補助 31 家園區廠商與新創公司透過產學研醫合作案與拓銷計畫，分別投入微創手術醫材、智慧化輔具、高階醫療器械耗材與體外診斷治療等領域之技術研發與創新，籌組醫材拓銷聯盟，參加國際展會，以協助廠商拓銷國際市場。帶動廠商投入研發投資 169,885 千元、申請國內外專利 59 件、培育人才共計 883 人次、產出 24 件生醫產品原型品、引進 7 家新創公司申請投資進駐中部科學園區、增加 89 家通</p>

國家科學及技術委員會中部科學園區管理局
立法院審議中央政府總預算案所提決議、附帶決議及注意辦理事項
辦理情形報告表
中華民國 111 年度

單位：新臺幣元

決議、附帶決議及注意事項		辦理情形
項次	內容	
(二)	<p>科技部中部科學園區二林園區土地面積 631.04 公頃，其中提供廠商用地 133.69 公頃，已出租土地 46.73 公頃，土地出租率僅 34.95%；中興園區土地面積 36.58 公頃，其中提供廠商用地 17.98 公頃，已出租土地 9 公頃，土地出租率 50.06%；導致營運虧損問題。爰要求科技部 2 個月內向立法院教育及文化委員會提出園區招商檢討改善計畫。</p>	<p>路、58 家代理商及鏈結產學研醫超過 124 個相關單位等，充份發揮擴散產業效益。</p> <p>五、111 年辦理「中科精準健康產業跨域推升計畫」及「加速中部地區產業智能升級及數位優化計畫」推動，計畫規劃期程為 111 年至 114 年，以結合目前園區既有 ICT、AI、5G 通訊、大數據等技術，協助產業關鍵技術升級、產學合作、人才培育、創新創業及產業轉型，開創產業新藍圖及發展創新服務模式，掌握全球供應鏈重組的先機，提升園區廠商國際競爭力。</p> <p>國家科學及技術委員會(改制前科技部)於 111 年 3 月 21 日，以部授中企字第 1110006684 號函將「科學園區招商策略及成果」書面報告函送立法院，茲摘述內容如下：</p> <p>一、截至 111 年 2 月底，中科管理局整體土地出租率為 81.51%，其中二林園區出租率 37.43%、中興園區出</p>

國家科學及技術委員會中部科學園區管理局
立法院審議中央政府總預算案所提決議、附帶決議及注意辦理事項
辦理情形報告表
中華民國 111 年度

單位：新臺幣元

決議、附帶決議及注意事項		辦理情形
項次	內容	
		<p>出租率 50.06%。</p> <p>二、二林園區招商作為及成果</p> <p>(一) 截至 111 年 2 月底，總計核准 31 家廠商（含 4 家擴廠）進駐二林園區，總投資金額共計約 900 億元；另 110 年營業額總計 10.55 億元，較 109 年同期成長 58.94%。</p> <p>(二) 二林園區二階環評於 107 年 5 月 23 日始經環評大會審議通過，中科管理局旋即積極展開招商，園區以引進低用水、低排放之產業為主，並以促進智慧機械、綠能科技之發展為宗旨。園區刻正同步進行公共工程開發，另有 6 家廠商刻正辦理租地程序中，廠商陸續起租，出租率將逾 50%以上。</p> <p>三、中興園區招商作為及成果</p> <p>(一) 截至 111 年 2 月底已核准 10 家廠商及 2 家研究機構。110 年營業額總計 13.26 億元，較 109 年同期成長 37.44%。</p> <p>(二) 行政院於 107 年 1 月 5 日核定「中興園區籌設計畫（第二次修正）」，原</p>

國家科學及技術委員會中部科學園區管理局
立法院審議中央政府總預算案所提決議、附帶決議及注意辦理事項
辦理情形報告表
中華民國 111 年度

單位：新臺幣元

決議、附帶決議及注意事項		辦理情形
項次	內容	
		<p>「中興新村高等研究園區」258.97 公頃範圍縮減至南核心區（不含機關），並更名為「中興園區」，並有潛在廠商洽談中。中興園區屬研發型園區，且依環評規定，除文化產業外，不得量產，中科管理局仍積極引進高科技研發廠商與研究機構，以帶動區域繁榮發展。</p> <p>四、招商積極策略作為及辦理成效</p> <p>(一) 辦理多場次招商說明會：為積極辦理園區招商，提升土地出租率，中科管理局於 110 年舉辦 11 場次招商說明會，有助吸引廠商進駐設廠園區投資。</p> <p>(二) 鏈結園區廠商並善用廠商人脈、供應鏈擴大招商成效：透過園區廠商人脈擴展，打入其供應鏈，擇高科技研發廠商引進園區；另與園區廠商合作，藉由廠商參加國內外相關展會時，同時宣傳園區優質投資環境，有助於參展之客戶、上下游供應鏈廠商對園區之認知及了解，並增</p>

國家科學及技術委員會中部科學園區管理局
立法院審議中央政府總預算案所提決議、附帶決議及注意辦理事項
辦理情形報告表
中華民國 111 年度

單位：新臺幣元

決議、附帶決議及注意事項		辦理情形
項次	內容	
(三)	<p>據聯合國 110 年 8 月 10 日發布之 AR6 報告顯示，未來幾十年碳排放若未大幅減少，全球乾旱發生頻率將增加。我國 109 年下半年至 110 年上半年遭逢半世紀來最嚴峻之枯旱，各地區皆進入不同程度之減壓供水、限水、停耕等情況，各科技園區亦配合辦理限水措施，幸於 5 月開始降雨，解除我國缺水危機。據科技部估算，科技部中部科學園區未來 5 年預計用水需求量（詳表 1）將逐年提升，若臺灣再發生類似乾旱，恐無法支應中科未來所需用水，為免乾旱發生造成科學園區無水可用之情事，爰要求科技部中部科學園區管理局應考量乾旱可能機率提升及未來用水需求增加提出妥善因應措施，並於 1 個月內向立法院教育及文化委員會提出書面報告。</p>	<p style="text-align: center;">增加園區招商量能。</p> <p>國家科學及技術委員會(改制前科技部)於 111 年 3 月 4 日，以部授中企字第 1110005208 號函將「乾旱及用水需求增加之因應措施」書面報告函送立法院，茲摘述內容如下：</p> <p>一、 中科管理局為穩定園區供水、加強園區廠商節水技術及提高用水回收率，已積極辦理節水輔導及抗旱措施，並將持續推動，統計截至 110 年底節水潛量已達 1,180 萬噸/年。</p> <p>二、 中科管理局為因應園區未來所需用水需求，已依據臺灣中部區域水資源經理基本計畫配合水利署推動的「大安大甲溪聯通管工程」新水源開發，中科管理局補助台水公司興辦后里第一淨水場（20 萬噸/日）及管線工程。</p> <p>三、 中科管理局為提高園區抗旱韌性，已積極配合水利署、營建署及地方政府分工合作開發利用再生水，包括：已媒合台中園區廠商簽約使用水湳廠再生水 1</p>

國家科學及技術委員會中部科學園區管理局
立法院審議中央政府總預算案所提決議、附帶決議及注意辦理事項
辦理情形報告表
中華民國 111 年度

單位：新臺幣元

決議、附帶決議及注意事項		辦理情形
項次	內容	
(四)	<p>「性別工作平等法」第 23 條第 1 項規定：「僱用受僱者一百人以上之雇主，應提供下列設施、措施：一、哺（集）乳室。二、托兒設施或適當之托兒措施。」同條第 2 項規定「主管機關對於雇主設置哺（集）乳室、托兒設施或提供托兒措施，應給予經費補助。」。惟立法院預算中心指出「科技部中部科學園區管理局補助托兒設施措施經費作業要點」所列之補助項目並未包含哺（集）乳室，有關補助項目及補助衡量指標亦未如竹科制度化。為達到職場友善環境、提高國人生育意願以舒緩少子化現象，科技部所屬 3 科學園區應強化育兒補助措施並制定一致補助標準。爰請科技部中部科學園區管理局改善相關補助作業，並於 3 個月內向立法院教育及文化委員會提出書面報告。</p>	<p>萬 CMD，中科管理局並將配合興建區內管線及配水設施；另亦已媒合后里園區廠商提出願使用豐原廠再生水 1 萬 CMD 之意向。</p> <p>國家科學及技術委員會(改制前科技部)於 111 年 3 月 11 日，以部授中企字第 1110005934 號函將「改善托兒設施措施補助要點」書面報告函送立法院，茲摘述內容如下：</p> <p>一、勞動部訂有哺集乳室與托兒設施措施設置標準及經費補助辦法，而科學園區管理局亦訂有托兒設施措施補助要點，園區廠商可擇一申請補助。</p> <p>二、針對三園區管理局補助規範不一致之部分，中科管理局已於相關補助要點納入哺（集）乳室設置間數與使用人數、收托受僱者子女人數、祿母證照(含專業人員)與收托人數比、提供托兒津貼補助人數與金額等分級之補助衡量指標，於 111 年起三園區推動原則已趨一致。</p> <p>三、國家科學及技術委員會已於 111 年 2 月 16 日科部產字</p>

國家科學及技術委員會中部科學園區管理局
立法院審議中央政府總預算案所提決議、附帶決議及注意辦理事項
辦理情形報告表
中華民國 111 年度

單位：新臺幣元

決議、附帶決議及注意事項		辦理情形
項次	內容	
(五)	<p>科學園區為我國重要產業基地，更是國際半導體供應鏈重鎮，在全球晶片產能吃緊之際，園區營運狀況動輒牽動國際社會，因此相關基礎建設及資源供應是否穩定相當重要。惟 110 年 5 月台灣電力股份有限公司興達發電廠設備故障導致全台輪流供電，中部科學園區台中園區及虎尾園區 21 家公司遭受影響，園區應強化電力供應穩定，並輔導廠商節能並發展再生能源以供應自身需求。又全球暖化之故，氣候相關科研機構預判我國未來每年連續不降雨日數將逐漸增加，109 年下半年至 110 年上半年我國亦遭逢半世紀以來最嚴峻之乾旱，3 大科學園區亦得配合限水措施。未來乾旱情況可能加劇的同時，科學園區亦在逐年擴大，進駐廠商逐年增加，推估用水量也在逐步成長，節水、水資源再利用、海水淡化等有助於水資源取得之措施強化建置已刻不容緩。綜上，科學園區為我國產業重鎮，占 GDP 比重達 15%，其基礎設施、能源與資源供應穩定與否除牽動國內經濟，更影響全球市場供應鏈，科學園區應加強資源再利用與資源取得之能力，並協助強化廠商天然資源自給自足之能力。爰要求科技部中部科學園區管理局於 3 個月內向立法院教育</p>	<p>第 1110005740 號函核定「科技部中部科學園區管理局補助哺集乳室及托兒設施措施經費作業要點」修正案，中科管理局已於 111 年 2 月 25 日以中環字第 1110003770 號函知廠商。</p> <p>國家科學及技術委員會(改制前科技部)於 111 年 3 月 11 日，以部授中企字第 1110005936 號函將「科學園區用水、用電及再生能源之規劃」書面報告函送立法院，茲摘述內容如下：</p> <p>一、國家科學及技術委員會為因應全球環境變遷與挑戰，將以永續發展思維，規劃推動精緻多元、優生活、節能永續之科學園區。既有園區及新設園區未來發展之用水用電需求及規劃，將在能源轉型及永續政策架構下，持續洽經濟部及相關水電供應單位協商，並掌握供應時程及穩定供應機制，以確保園區廠商生產需求。</p> <p>二、目前用水計畫管控情形，既有園區預估 2031 年新增用水需量之用水計畫書已</p>

國家科學及技術委員會中部科學園區管理局
立法院審議中央政府總預算案所提決議、附帶決議及注意辦理事項
辦理情形報告表
中華民國 111 年度

單位：新臺幣元

決議、附帶決議及注意事項		辦理情形
項次	內容	
	及文化委員會提出書面具體規劃報告。	<p>獲水利署審查同意、台水公司同意供水及再生水供應；用電計畫管控情形，既有園區預估 2031 年新增用電需量約 570.06 萬 KW，用電計畫書已獲台電公司同意供電。</p> <p>三、未來用水加強管控措施，新設園區新增用水需量，將於籌設計畫核准後，積極與水利主管機關協商供水事宜。為提高園區抗旱韌性，積極配合水利署、營建署及地方政府分工合作開發利用再生水。為因應園區未來所需用水需求，園區將依據臺灣各區域水資源經理基本計畫，配合水利署推動新水源開發；未來用電加強管控措施，新設園區，新增用電需量，將於籌設計畫核准後，積極與台電公司協商供電事宜。既有園區，用電契約容量 5,000KW 以上用戶，未來需依規定裝設契約容量 10% 之再生能源。新入區廠商於租地簡報、建築許可預審及用電計畫書申請時，應評估 50% 屋頂可</p>

國家科學及技術委員會中部科學園區管理局
立法院審議中央政府總預算案所提決議、附帶決議及注意辦理事項
辦理情形報告表
中華民國 111 年度

單位：新臺幣元

決議、附帶決議及注意事項		辦理情形
項次	內容	
(六)	<p>有鑑於我國 108 課綱實施後，大學考試招生制度將面臨重大變革，園區實驗中學設立之目的，是為提供園區內事業單位、投資廠商、政府機關、學術機構與歸國子女之受教權益保障，爰此招生來源的特殊性與高社經地位等結構性，異於其他中小學教育，因此需參考國內、國際及雙語學校經驗，訂定相關績效指標，以利加強競爭優勢。爰請科技部中部科學園區管理局於 2 個月內，向立法院教育及文化委員會提出因應新式課綱與考招制度之書面報告。</p>	<p>用面積建置太陽光電並設置自用儲能設備。太陽光電 2025 年總設置量達 225MW。</p> <p>國家科學及技術委員會(改制前科技部)於 111 年 3 月 10 日，以部授中企字第 1110005667 號函將「中科實驗中學競爭優勢」書面報告函送立法院，茲摘述內容如下：</p> <p>一、教育政策融入辦學重點： 「強化英文教學，推動國際教育，開展學生國際視野」；「推動 108 課程綱要，鼓勵發展教師專業社群」；推動科學教育，研擬教育實驗計畫，開設專案式學習課程，培養學生運用科技來獨立學習、批判思考、團隊合作及解決問題的能力；積極推動品格教育、服務學習及環境教育，讓孩子成為德術兼修的優良國民；與國立中興大學、國立台中教育大學、國立暨南國際大學、東海大學、逢甲大學、靜宜大學等大專院校簽訂策略聯盟，進行資源共享，</p>

國家科學及技術委員會中部科學園區管理局
立法院審議中央政府總預算案所提決議、附帶決議及注意辦理事項
辦理情形報告表
中華民國 111 年度

單位：新臺幣元

決議、附帶決議及注意事項		辦理情形
項次	內容	
		<p>提升教學品質及學校經營績效。</p> <p>二、特色課程：「研究法」及「第二外語」是中科實中的必修課程，指導學生科展、小論文、閱讀心得撰寫，豐富學習歷程檔案，且於期末辦理成果發表，以培養學生多元文化與國際理解的核心素養；「STEM 教育」是中科實中的特色課程，課程包括單晶片程式 arduino、機電整合、機器人專題、FRC 專題。提供學生一個廣大的舞台，走向真實的學習與國際舞台；雙語部 110 年增加招收 1-6 年級學生，採美國加州課綱，除華文與選修課程外皆為全時英語授課，授課教師們須具備該科專業教師證。高中階段(9-12 年級)可選修 AP 課程或一般選修。</p> <p>三、校園活動：多元的社團、每學期舉辦各種班際球類競賽，激勵學生對班級的向心力與團結力，藉由敬師活動、潭雅神單車巡禮等活動，培養學生關懷社</p>

國家科學及技術委員會中部科學園區管理局
立法院審議中央政府總預算案所提決議、附帶決議及注意辦理事項
辦理情形報告表
中華民國 111 年度

單位：新臺幣元

決議、附帶決議及注意事項		辦理情形
項次	內容	
		<p>區，具有扶助弱勢的高尚情懷。並鼓勵閱讀，豐富同學心靈，提升自我涵養。定期辦理大師講座科普展覽、成果發表與科學園遊會提升學生科學探究動機，培養國家未來科普人才。</p> <p>四、國際教育：定期參與「國際科學交流」、締結姊妹校，定期辦理國際姐妹友校入班體驗課程，科學發表交流及每年規劃參與國際 FRC 區域賽。</p> <p>五、科學競賽：以「PBL 專案式」教學模式，積極鼓勵學生參與國內外科學發表與學科競賽，培養科學研究專才；每年參與國內外科展發表，學科能力與奧林匹亞競賽，表現優異。</p> <p>六、中科實中已將 108 課綱及 12 年國教等政策，融入教學及活動，並涵容於特色課程、校園活動、國際教育中，同時也藉由與國外姐妹友校互訪、互動與參與國際賽事等，深化與增進學生國際視野與競爭力，除獲園區產業及家長之肯</p>

國家科學及技術委員會中部科學園區管理局
立法院審議中央政府總預算案所提決議、附帶決議及注意辦理事項
辦理情形報告表
中華民國 111 年度

單位：新臺幣元

決議、附帶決議及注意事項		辦理情形
項次	內容	
(七)	<p>111 年度科技部中部科學園區管理局預算編列「企劃行政」計畫係用於辦理園區未來發展策略，規劃園區未來願景及目標。根據中部科學園區管理局於 110 年 4 月提供的問卷調查：1. 育有 0 至 2 歲子女員工總數 1,136 人，希望受托地點：住家附近員工數 716 人（占 63%）；辦公廠區內員工數 187 人（占 16%）；園區內含附近員工數 216 人（占 19%）；其他員工數 17 人（占 2%）。2. 育有 3 至 6 歲子女員工總數 2,068 人，希望受托地點：住家附近員工數 1,305 人（占 63%）；辦公廠區內員工數 339 人（占 16%）；園區內含附近員工數 408 人（占 20%），其他員工數 16 人（占 1%）。然根據科技部回覆資料，中部科學園區目前托育現況為 106 名，111 年預計再增 196 名，但服務對象皆為 3 至 6 歲孩童，並無提供提供 0 至 2 歲嬰兒之托嬰服務，供給及需求產生落差。綜上所述，請科技部中部科學園區管理局針對園區內托嬰設施之設置進行相關規劃，並於 2 個月內向立法院教育及文化委員會提出書面報告。</p>	<p>定，並逐具競爭優勢。</p> <p>國家科學及技術委員會(改制前科技部)於 111 年 3 月 11 日，以部授中企字第 1110005938 號函將「托嬰設施設置規劃」書面報告函送立法院，茲摘述內容如下：</p> <p>一、 中科管理局非常重視園區托兒設施設置情形，為服務園區廠商，已規劃於國立中科實驗中學校內設置臺中園區非營利幼兒園，預計將於 111 年 8 月 1 日開辦，可收托人數為 196 人。</p> <p>二、 另針對 0 至 2 歲嬰兒之托嬰服務部分，目前國立中科實驗中學刻正辦理「國小部、幼兒園、托嬰中心及雙語部校舍新建工程」，預計將於 114 年完工，屆時將再行評估於園區內提供 0 至 2 歲嬰兒之托嬰服務。</p> <p>三、 未來中科管理局仍將持續瞭解園區廠商托兒之需求，適時再評估規劃增設託兒設施，以新增托育服務量能，打造友善園區，讓從業員工更加安心就業。</p>

國家科學及技術委員會中部科學園區管理局
立法院審議中央政府總預算案所提決議、附帶決議及注意辦理事項
辦理情形報告表
中華民國 111 年度

單位：新臺幣元

決議、附帶決議及注意事項		辦理情形
項次	內容	
(八)	<p>111 年度科技部中部科學園區管理局「園區業務推展」項下「投資推廣」中「次世代數位製造關鍵技術研發與產業智能升級推動計畫」為新增計畫，然說明中又指出本計畫為中科執行分項計畫「加速中部地區產業智能升級及數位優化推動計畫」，是何分項計畫？未見清楚說明本計畫為多年期計畫或單一年度計畫或連續型？爰請科技部中部科學園區管理局於 2 個月內向立法院教育及文化委員會提出書面報告。</p>	<p>國家科學及技術委員會(改制前科技部)於 111 年 3 月 21 日，以部授中企字第 1110006683 號函將「加速中部地區產業智能升級及數位優化推動計畫」書面報告函送立法院，茲摘述內容如下：</p> <p>一、「次世代數位製造關鍵技術研發與產業智能升級推動計畫」係由國家科學及技術委員會工程技術研究發展處、國家實驗研究院及中科管理局等三單位共同執行，規劃辦理期程為 111 年至 114 年，111 年度總經費 2.37 億元，係以串連學術研究團隊之前瞻技術研發，結合財團法人國家實驗研究院之核心設施服務及技術驗證，進而透過中部精密機械產學合作網絡，促進數位製造前瞻學術研究成果之產業應用。共包含 3 個分項計畫：</p> <p>(一) 次世代數位製造關鍵技術研發。</p> <p>(二) 建置 AI 技術演練線上資料庫及 AI 落地驗證協作平台。</p> <p>(三) 加速中部地區產業智能升級及數位優化。</p> <p>二、中科管理局負責之分項計畫</p>

國家科學及技術委員會中部科學園區管理局
立法院審議中央政府總預算案所提決議、附帶決議及注意辦理事項
辦理情形報告表
中華民國 111 年度

單位：新臺幣元

決議、附帶決議及注意事項		辦理情形
項次	內容	
(九)	111 年度科技部中部科學園區管理局預算編列 5 億 0,232 萬 9 千元，凍結 200 萬元，俟科技部向立法院教育及文化委員會提出書面報告後，始得動支。	<p>係以鏈結學研能量，帶動廠商投入智能化技術開發，導入創新科技以發展產業智能化，並促進產業導入 AIoT、5G 與雲端平台等創新科技實現智能機械與智慧製造，強化生產效率與增加產量，以數位優化促進營運效率，推動應用開發產業關鍵軟硬體之設備、模組及零組件，促成產業智慧供應鏈發展。</p> <p>國家科學及技術委員會(改制前科技部)於 111 年 3 月 2 日以科部聯字第 1110012103S 號函將書面報告送立法院，業經該院 111 年 6 月 7 日台立院議字第 1110702673 號函復准予動支，茲摘述內容如下：</p> <p>一、園區廠商之管道排放情形，除每年環保署及地方環保局對園區廠商之許可進行查核外，中科管理局每年亦自行辦理輔導查核，邀請專家學者協助輔導園區廠商污染防制設備之操作確認及精進環保技術，同時針對污染排放不定期進行管道排氣檢測作</p>

國家科學及技術委員會中部科學園區管理局
立法院審議中央政府總預算案所提決議、附帶決議及注意辦理事項
辦理情形報告表
中華民國 111 年度

單位：新臺幣元

決議、附帶決議及注意事項		辦理情形
項次	內容	
		<p>業，相關抽測結果均於環保監督小組進行報告，為加強園區周遭環境保護，110 年度就園區廠商取得之固定污染源操作許可證，執行 63 件次查核作業，查核後改善率約 9 成；辦理 5 場次專家學者輔導作業，提升園區廠商空氣污染管理，並進行 25 根次煙道排放管道抽測作業，8 套污染防治設備及 13 根次之科學儀器檢視作業，經檢測後，均符合環保署公告之污染排放標準，且無發現有異常洩漏之情形。</p> <p>二、依據「固定污染源管理資訊公開及工商機密審查辦法」，中科管理局要求園區廠商於取得許可文件之日起 15 日內，在隱匿個人資料後，將許可申請相關內容上傳於中央主管機關指定網站。目前各界民眾均可於行政院環保署設立之「固定污染源管理資訊公開平台」查詢中科園區轄內廠商許可證核定內容；此外，園區廠商之排放量申報、檢測資料、空</p>

國家科學及技術委員會中部科學園區管理局
立法院審議中央政府總預算案所提決議、附帶決議及注意辦理事項
辦理情形報告表
中華民國 111 年度

單位：新臺幣元

決議、附帶決議及注意事項		辦理情形
項次	內容	
		<p>氣污染突發事故緊急應變措施計畫等相關資訊，依法均須於該平台開放查詢，各界可由「固定污染源管理資訊公開平台」充分掌握園區廠商之資訊，除符合政府資訊公開透明之原則，同時亦保障鄰近社區之資訊知情權。</p> <p>三、中科管理局已與當地環保局、在地(鄰近)里長、專家學者及民間(環保)團體等共同組成環保監督小組，平均每3-6個月召開一次監督會議，除針對園區之近期開發現況、環境監測結果與委員關切議題進行說明，並聆聽在地(鄰近)里長反映居民之意見，且充分回應當地居民意見與專家學者建議。</p> <p>四、有關災防應變系統部分，中科管理局為防範及處理園區廠商及機關重大災害防救事宜，已成立園區災害緊急應變小組並設有災害緊急應變通報專線，應變組織除包含 10 個分組各司其職，必要時亦將邀請有關單位派員及現場指揮</p>

國家科學及技術委員會中部科學園區管理局
立法院審議中央政府總預算案所提決議、附帶決議及注意辦理事項
辦理情形報告表
中華民國 111 年度

單位：新臺幣元

決議、附帶決議及注意事項		辦理情形
項次	內容	
(十)	111 年度科技部中部科學園區管理局第 4 目「園區業務推展」預算編列 1 億 4,283 萬 7 千元，凍結 200 萬元，俟科技部向立法院教育及文化委員會提出書面報告後，始得動支。	<p>官列席，共同研討推動搶救事宜。</p> <p>國家科學及技術委員會(改制前科技部)於 111 年 3 月 2 日以科部聯字第 1110012103T 號函將書面報告送立法院，業經該院 111 年 6 月 7 日台立院議字第 1110702673 號函復准予動支，茲摘述內容如下：</p> <p>為因應中科管理局未來五年用水量持續成長，中科管理局持續加強辦理節水計畫及強化園區穩定供水措施：</p> <p>一、依據臺灣中部區域水資源經理基本計畫配合水利署推動的「大安大甲溪聯通管工程」新水源開發，由中科管理局補助台水公司興辦后里第一淨水場（20 萬噸/日）及管線工程。</p> <p>二、持續辦理高科技產業節水輔導計畫，強化園區廠商節水技術及提高用水回收率。</p> <p>三、與水利署、營建署及地方政府分工合作開發利用再生水，包括：</p> <p>(一) 已媒合台中園區廠商簽約使用水湳廠再生水 1 萬</p>

國家科學及技術委員會中部科學園區管理局
立法院審議中央政府總預算案所提決議、附帶決議及注意辦理事項
辦理情形報告表
中華民國 111 年度

單位：新臺幣元

決議、附帶決議及注意事項		辦理情形
項次	內容	
(十一)	<p>科技部中部科學園區管理局截至 110 年 8 月可出租面積 560.92 公頃，以出租面積有 452.91 公頃，出租率達 80.74%，名列科技部 3 大園區之末，爰請科技部於 3 個月內向立法院教育及文化委員會提出書面報告。</p>	<p>CMD，中科管理局並將配合興建區內管線及配水設施。</p> <p>(二) 媒合后里園區廠商提出願使用豐原廠再生水 1 萬 CMD 之意向。</p> <p>四、二林園區刻正積極辦理招商中，除配合環評要求將引進低用水、低排放之產業，從源頭管控節約用水外，另刻正興建之二林園區水資源再生模組，亦將處理產出系統再生水回供園區廠商使用，以利園區營運。</p> <p>國家科學及技術委員會(改制前科技部)於 111 年 3 月 21 日，以部授中企字第 1110006681 號函將「科學園區招商策略及成果」書面報告函送立法院，茲摘述內容如下：</p> <p>一、截至 111 年 2 月底，中科管理局整體土地出租率為 81.51%，其中二林園區出租率 37.43%、中興園區出租率 50.06%。</p> <p>二、二林園區招商作為及成果</p> <p>(一) 截至 111 年 2 月底，總計核准 31 家廠商(含 4 家擴</p>

國家科學及技術委員會中部科學園區管理局
立法院審議中央政府總預算案所提決議、附帶決議及注意辦理事項
辦理情形報告表
中華民國 111 年度

單位：新臺幣元

決議、附帶決議及注意事項		辦理情形
項次	內容	
		<p>廠)進駐二林園區，總投資金額共計約900億元；另110年營業額總計10.55億元，較109年同期成長58.94%。</p> <p>(二)二林園區二階環評於107年5月23日始經環評大會審議通過，中科管理局旋即積極展開招商，園區以引進低用水、低排放之產業為主，並以促進智慧機械、綠能科技之發展為宗旨。園區刻正同步進行公共工程開發，另有6家廠商刻正辦理租地程序中，廠商陸續起租，出租率將逾50%以上。</p> <p>三、中興園區招商作為及成果</p> <p>(一)截至111年2月底已核准10家廠商及2家研究機構。110年營業額總計13.26億元，較109年同期成長37.44%。</p> <p>(二)行政院於107年1月5日核定「中興園區籌設計畫(第二次修正)」，原「中興新村高等研究園區」258.97公頃範圍縮減至南核心區(不含機關)，並更名為「中興園</p>

國家科學及技術委員會中部科學園區管理局
立法院審議中央政府總預算案所提決議、附帶決議及注意辦理事項
辦理情形報告表
中華民國 111 年度

單位：新臺幣元

決議、附帶決議及注意事項		辦理情形
項次	內容	
		<p>區」，並有潛在廠商洽談中。中興園區屬研發型園區，且依環評規定，除文化產業外，不得量產，中科管理局仍積極引進高科技研發廠商與研究機構，以帶動區域繁榮發展。</p> <p>四、招商積極策略作為及辦理成效</p> <p>(一)辦理多場次招商說明會：為積極辦理園區招商，提升土地出租率，中科管理局於 110 年舉辦 11 場次招商說明會，有助吸引廠商進駐設廠園區投資。</p> <p>(二)鏈結園區廠商並善用廠商人脈、供應鏈擴大招商成效：透過園區廠商人脈擴展，打入其供應鏈，擇高科技研發廠商引進園區；另與園區廠商合作，藉由廠商參加國內外相關展會時，同時宣傳園區優質投資環境，有助於參展之客戶、上下游供應鏈廠商對園區之認知及了解，並增加園區招商量能。</p>