

24-4

中華民國 105 年度

中央政府總預算案

南部科學工業園區管理局
及所屬單位預算



科技部南部科學工業園區管理局編

24-4

中華民國 105 年度

中央政府總預算案

南部科學工業園區管理局
及所屬單位預算

科技部南部科學工業園區管理局編

南部科學工業園區管理局及所屬

單位預算目次

中華民國 105 年度

壹、預算總說明	1 — 10
貳、主要表	
一、歲入來源別預算表	11 — 13
二、歲出機關別預算表	14 — 17
參、附屬表	
一、歲入項目說明提要表	
1. 罰金罰鍰及怠金—罰金罰鍰	19
2. 行政規費收入—審查費	20
3. 行政規費收入—證照費	21
4. 行政規費收入—登記費	22
5. 財產孳息—利息收入	23
6. 財產孳息—租金收入	24
7. 學雜費收入	25
8. 雜項收入—其他雜項收入	26
二、歲出計畫提要及分支計畫概況表	
1. 國立南科國際實驗高級中學	27—32
2. 一般行政	33—35
3. 園區業務推展—綜合企劃	36—38
4. 園區業務推展—投資推廣	39—42
5. 園區業務推展—社會行政	43—46
6. 園區業務推展—工商行政	47—48
7. 園區業務推展—營建行政	49—50
8. 園區業務推展—建管行政	51—52
9. 園區業務推展—高雄園區之運作	53—54
10. 園區業務推展—運用資訊與通訊技術發展智慧園區	55

南部科學工業園區管理局及所屬

單位預算目次

中華民國 105 年度

11·一般建築及設備－交通及運輸設備	56
12·第一預備金	57
三、各項費用彙計表	58－63
四、歲出一級用途別科目分析表	64－65
五、資本支出分析表	66－67
六、人事費分析表	68
七、預算員額明細表	70－73
八、公務車輛明細表	74
九、現有辦公房舍明細表	76－77
十、補助經費分析表	78－79
十一、捐助經費分析表	80－85
十二、派員出國計畫預算總表及類別表	86－89
十三、歲出按職能及經濟性綜合分類表	90－91
十四、跨年期計畫概況表	92
十五、委辦經費分析表	94－99
十六、立法院審議中央政府總預算案所提決議、附帶決議及注意辦理事項辦理情形報告表	100－118

附錄一、科技部南部科學工業園區管理局

附錄二、國立南科國際實驗高級中學

壹、預算總說明

科技部南部科學工業園區管理局 預算總說明

中華民國 105 年度

一、現行法定職掌

本局組織法係奉 總統 103 年 1 月 22 日華總一義字第 10300009911 號總統令公布施行。

(一) 機關主要職掌：

1. 科技部南部科學工業園區管理局掌理下列事項：(依『科技部南部科學工業園區管理局組織法』第二條)

- (1) 園區研究發展、綜合規劃、管制考核。
- (2) 人才培訓、研發獎助、產學合作、實驗中小學聯繫協調。
- (3) 作業基金財務之規劃、調度及稽核。
- (4) 園區投資引進、園區事業營運管理、外匯及貿易業務、僑外投資管理。
- (5) 工商行政與減免稅捐證明之核發、外籍專門性技術性人員聘僱管理、服務業引進及管理、安全防護。
- (6) 園區工商團體之協調與聯繫、勞工行政、勞工安全衛生管理、勞動檢查、性別工作平等及環境保護。
- (7) 園區土地、廠房、住宅之管理、土地使用管制、建築管理、景觀規劃管理。
- (8) 園區土地之開發與建物之建設、維護及用水、用電計畫管理、交通管理。
- (9) 其他依科學工業園區設置管理條例第六條授權本局辦理事項。

2. 國立南科國際實驗高級中學掌理下列事項：

- (1) 提供南部科學工業園區員工子弟優質的教育環境，為南科與地方發展奠定教育基礎，並為南科園區蘊育未來人才。
- (2) 國小部和國中部提供基礎教育，培養身心健康，多元學習的現代國民。
- (3) 高中部延續國民義務教育，培養品德優良，具有自我發展，繼續修習專業智能或研究學術能力的青年。
- (4) 雙語部參採北美課程，為外籍工作人員和歸國學人子女提供國小到高中階段教育服務，以銜接國內外教育。

(二) 內部分層業務

1. 科技部南部科學工業園區管理局

依『科技部南部科學工業園區管理局組織法』及『科技部南部科學工業園區管理局處務規程』之規定，置局長1人，綜理局務並指揮、監督所屬人員；副局長2人，襄助局長處理局務；主任秘書1人，文稿之綜核及代判、機密及重要文件之處理、各單位之協調及權責問題之核議及其他交辦事項，本局依業務需要，設六組，分別掌理或代辦科學工業園區設置管理條例第六條所定事項，並得分科辦事。

- (1) 企劃組：園區籌設、遴選及擴建評估之推動；園區發展政策、策略及相關措施規劃之推動；園區創新與創業環境之策劃及推動；本局施政計畫及施政成果之研擬、管理；本局行政革新及服務品質之推動；本局行政類研究發展之推動及管理；本局公務及作業基金概算之研擬綜整；園區作業基金財務之規劃、調度及分析；法規、契約、爭訴、法律諮詢等法制；其他有關園區發展、綜合企劃及財務規劃事項。
- (2) 投資組：園區有關投資招商策略之研析、投資法規之研擬、投資資料之統計；園區有關科學工業投資案件之諮詢、解答、審查及招商；園區有關科學工業投資業務重要措施之研議、協調及聯繫；科學技術研究創新及發展之推動；科學技術人才訓練與人力資源之獲得及調節；園區實驗中學業務之協調；園區育成事業之協助、學術研究發展機構進駐園區之吸引及產學合作平臺之建構；園區對外宣導、形象推廣、宣傳資料、紀念品、空拍及簡訊之規劃及執行；園區國際合作、國內外禮賓接待及與駐外相關單位之協調聯繫；其他有關投資引進、產學研發及業務推展事項。
- (3) 工商組：園區事業公司登記證照之核發；園區工商行政業務之推動、執行及法規研擬；園區事業減免稅捐相關證明之核發及財務狀況之查核；貿易、保稅與園區事業管理費收取法規之研擬；貿易、保稅與園區事業管理費相關業務之監督協調及統計分析；園區通關系統業務面需求之規劃整合；園區儲運業務之管理；服務業入區之審議及輔導管理；園區工商團體業務協調聯繫；其他有關工商行政、外貿服務及服務業管理事項。
- (4) 環安組：園區勞工行政業務之執行；勞工育樂活動之規劃及辦理；警安與民防業務之規劃、協調及管理；外籍專門性技術人員之聘僱許可；園區災害防救與消防業務之規劃及協調；園區勞工安全衛生管理及勞動檢查；園區環工中心及資源再生中心之營運管理；園區環境保護工作之規劃及推動；其他有關勞工、工作安全及環保事項。

- (5) 營建組：園區土地開發工程之設計及執行；園區標準廠房、住宅及其他公有建物之建設；園區道路及公園景觀之建設；道路設施、公園景觀之維護；園區道路挖掘許可證之核發；工程採購；其他有關營建事項。
- (6) 建管組：園區規劃與相關計畫之擬訂及審議；園區都市計畫之檢討與變更、非都市土地之檢討與變更編定、都市設計審議、土地使用管制、建築管理相關證明及證照核發；園區土地之取得及管理；公有財產之登記、管理及收益；園區廠房、宿舍之規劃租售管理及相關設施、設備之維護管理；園區交通及停車場之管理；園區供水供電之規劃、協調與管理、用水用電計畫之審核及電氣技術證照之核發；園區排水防洪設施之操作維護管理；園區公共藝術設置、永續生態規劃及管理、文化遺址保護之推動；其他有關建管、地政租賃及水電交通之事項。
- (7) 秘書室：印信典守及文書、檔案之管理；議事、出納、財務、營繕、採購及其他事務管理；本局辦公廳、宿舍等不動產之取得及管理配置；本局辦公廳、宿舍新建、擴建、遷建等營繕工程之審查、協調及督導；本局辦公廳、宿舍、檔案、財產、車輛管理之督導考核及工程施工查核；國會聯絡、媒體公關事務之政策規劃、研擬、執行及管考；工友（含技工、駕駛）之管理；不屬其他各組、室事項。
- (8) 人事室：掌理本局人事事項。
- (9) 政風室：掌理本局政風事項。
- (10) 主計室：掌理本局歲計、會計及統計事項。

2. 國立南科國際實驗高級中學

- (1) 置校長一人，綜理校務。
- (2) 本校依教育性質及業務需要，設置3處（教務處、學生事務處、總務處）、3部（國小部、國中部、雙語部）、1館（圖書館）、1會（輔導工作委員會）、3室（資訊室、人事室、主計室），分別掌理全校各項事務，並置秘書1人，由專任教師兼任，總理秘書事務。
- (3) 教務處：辦理課程編排、課程研究發展、教學實施、學籍管理及成績考查、設備、實驗器材及教具圖書資料等需求之規劃及管理。
- (4) 學生事務處：辦理訓育工作、課外活動、學生生活輔導、德育考查、學生體育運動、學生衛生、傷害處理、保健及營養等事項。
- (5) 總務處：辦理文書收發、檔案管理、教學設備及教具圖書資料之採購與維護、營繕採購、校舍、財產及工友管理、現金出納、票據及

證券之保管等事項。

- (6) 國小部：辦理國小部課程編排、教學實施、學生學藝競賽及教師專業成長、訓育工作、社團活動、學生生活輔導、教學設備與軟硬體之管理、體育、衛生、清潔、保健等事項。
- (7) 雙語部：辦理雙語教學部課程編排、教學實施、學生學籍、成績考查、學生重補修及標準化評量、訓育實施、課外活動、外籍教師之對外聯繫、翻譯及訊息傳遞等事項。
- (8) 圖書館：置主任一人，由專業人員擔任，必要時得就具有專業知能之專任教師中聘兼，綜理全校各部之圖書館業務。
- (9) 輔導工作委員會：主任委員由校長擔任，各處、室、部主任、導師代表、專任教師代表等擔任委員。綜理學生輔導工作，並置專任輔導教師若干人。
- (10) 資訊室：依法辦理資訊相關業務。
- (11) 人事室：依法辦理人事管理事項。
- (12) 主計室：依法辦理歲計、會計及統計等事項。

(三) 組織系統圖及預算員額說明表

1. 科技部南部科學工業園區管理局

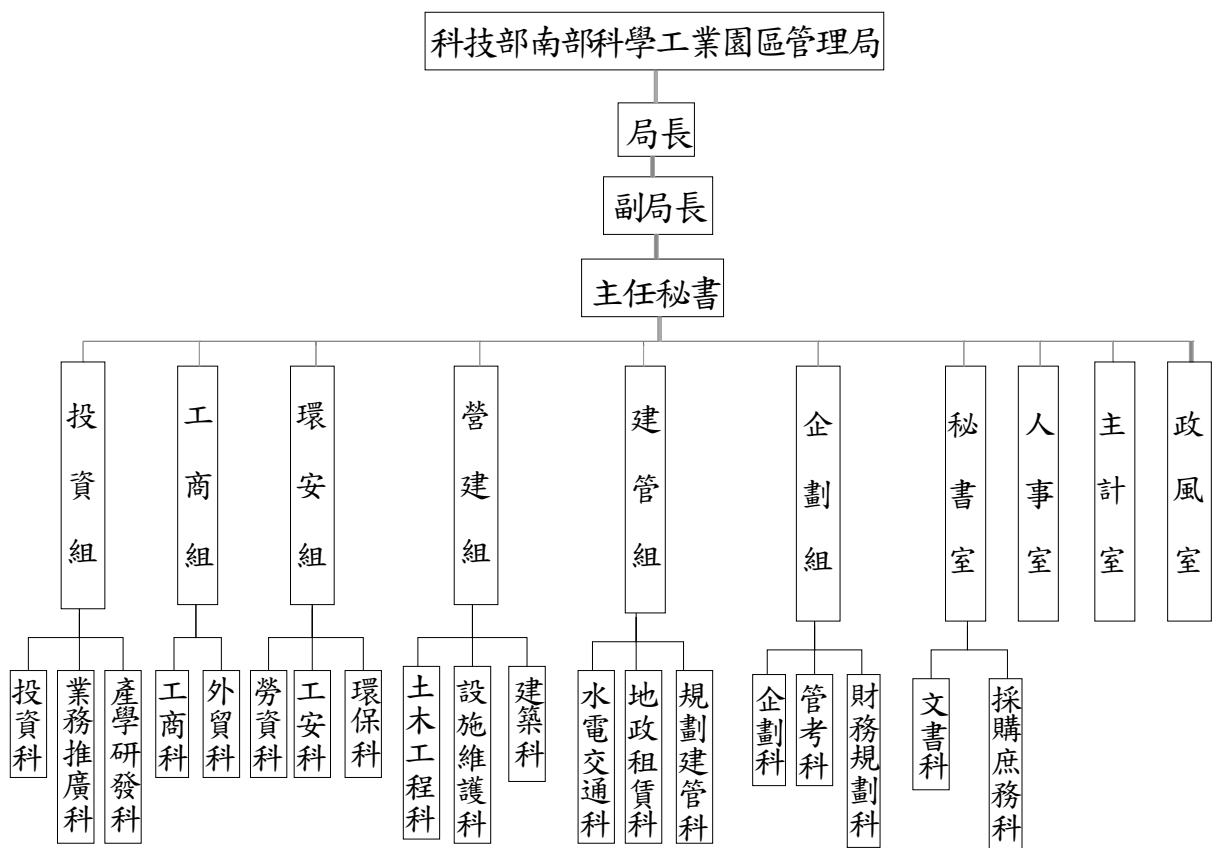

	職員	聘用	駕駛	技工	工友	合計
105 年	115	8	1	1	3	128

2. 國立南科國際實驗高級中學

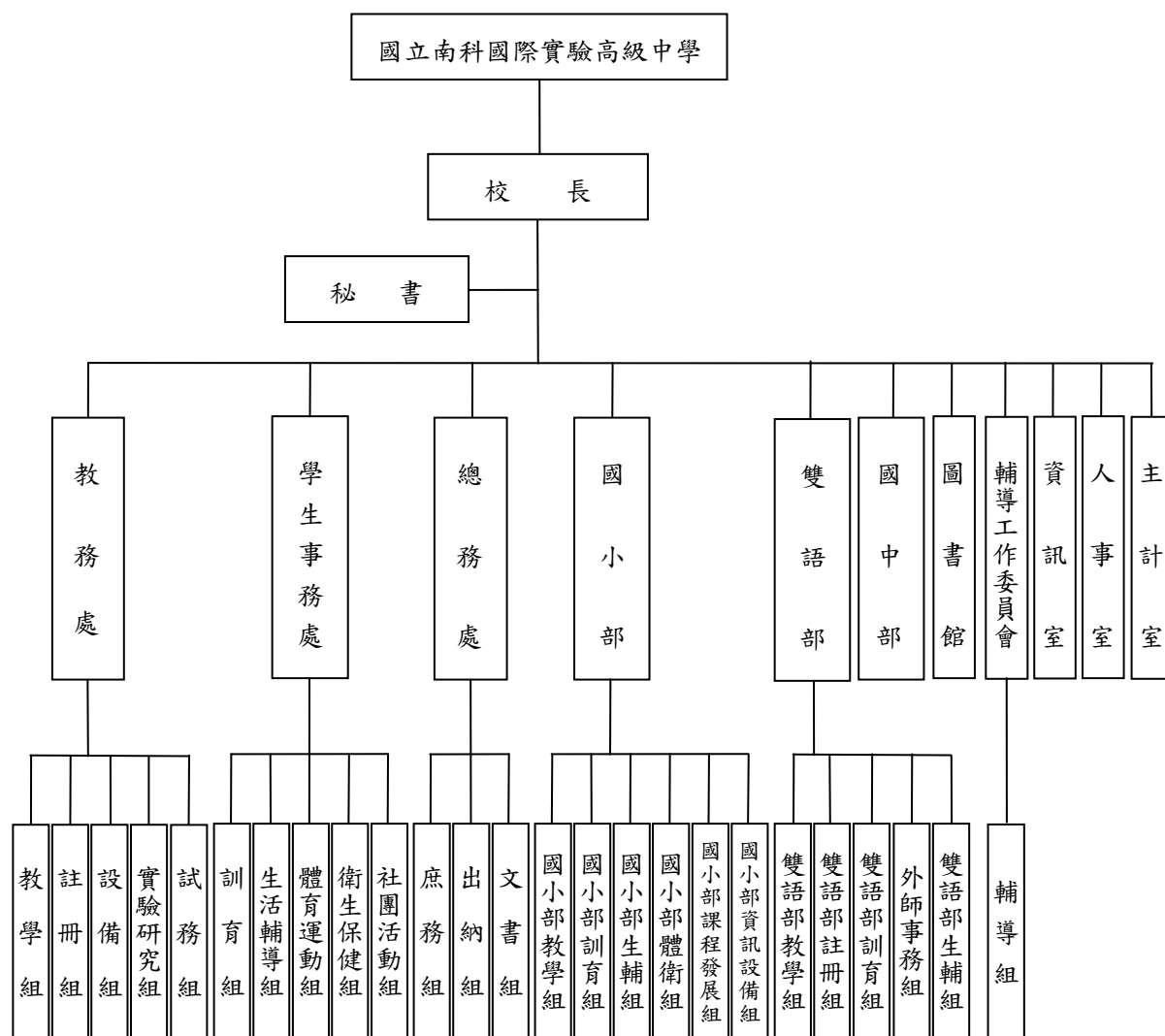

	職員	聘用	駕駛	技工	工友	合計
105年	204	0	0	1	4	209

二、科技部南部科學工業園區管理局 105 年度施政目標與重點

本局之使命為加速南部科學工業園區建設，強化廠商研發能量，吸引廠商進駐投資；建構研發、創新、生產製造一體之高附加價值產業聚落，帶動地方產業發展及就業率，形成西部高科技產業創新走廊，促進臺灣成為全球創新研發中心，其願景為：

- (一) 追求科技創新與價值創造：有效引進高科技廠商進駐，挹注產業先進技術，鼓勵廠商投入前瞻、核心科技之研發與創新，落實研發成果產業化，強化科技研發之產業價值創造。
- (二) 建構優質生活與永續社會：建構適宜高級技術工業發展及技術人才生活的優質科學園區，提供單一窗口服務，提升園區服務機能與服務品質，並以創新為導向，打造優質生活科技產業新聚落，促使科技與綠色環境共榮與永續發展。

本局依據行政院 105 年度施政方針，配合中程施政計畫及核定預算額度，並針對當前社會狀況及本局未來發展需要，編定 105 年度施政計畫，其目標與重點如次：

(一) 年度施政目標：

建設智慧科學工業園區，推動園區成為創新基地

秉持便民、效率與廉潔的核心價值，除建構優質科學園區，滿足廠商營運及從業人員生活機能需求外，未來將以創新為導向，由效率驅動走向創新驅動，落實科技研發成果產業化，以協助企業創新；加強與地方政府合作，促進區域發展，提升研發技術與產業競爭力。並隨國家整體環境品質標準提升，積極引進低耗水、低排放產業。尤其是引進新能源、生技產業等具前瞻與創新之產業，以促使科技與綠色環境共榮與永續發展。未來也將以加強培育創新型高附加價值企業、建構「生產、生活、生態」三生一體的優質園區環境，以建構「智慧園區」為目標，推動科學園區治理與經營智慧化工作。

(二) 年度關鍵績效指標

關鍵策略目標	關鍵績效指標				
	關鍵績效指標	評估體制	評估方式	衡量標準	105 年度目標值
建設智慧科學工業園區，推動園區成為創新基地	(1) 科學園區廠商滿意度	4	民意調查	廠商對園區管理局提供服務之滿意度	77 分

三、科技部南部科學工業園區管理局以前年度實施狀況及成果概述

(一) 前(103)年度施政績效及達成情形分析

年度績效目標	衡量指標	原定目標值	績效衡量暨達成情形分析
建構優質科學園區，推動園區轉型	(1)科學園區廠商滿意度	75分	103年實際南科廠商滿意度86.61分，達成原訂目標值。
	(2)引進高科技廠商家數	18家	103年核准20家廠商進駐，包括光電4家、精密機械1家、生物科技13家及積體電路2家，達成率100%。

(二) 上 (104) 年度已過期間施政績效及達成情形

關鍵 策略目標	關鍵 績效指標	績效衡量暨達成情形分析
建構優質科學園區，落實研發成果產業化，推動園區轉型	(1)科學園區廠商滿意度	本案由科技部委託第三公信業者推動，目前辦理採購程序中。
	(2)引進高科技廠商家數	截至 6 月底，南科引進高科技廠商家數為 12 家。
	(3)促成產學合作案件數	截至 6 月底，南科促成產學合作案件數為 9 件。

貳、主要表

**南部科學工業園區管理局及所屬
歲入來源別預算表**

中華民國 105 年度

單位：新臺幣千元

經資門併計

款	科 目			本年度預算數	上年度預算數	前年度決算數	本年度與 上年度比較	說 明		
	項	目	節						名稱及編號	
2	201	1	1	合 計	21,683	22,020	21,441	-337		
				0400000000	罰款及賠償收入	3,494	3,224	4,899	270	
				0465300000	南部科學工業園區管理局及所屬	3,494	3,224	4,899	270	
				0465300100	罰金罰鍰及息金	3,494	3,224	4,122	270	
				0465300101	罰金罰鍰	3,494	3,224	4,122	270	本年度預算數之內容與上年度之比較如下： 1. 園區內廠商違反勞動基準法或職業安全衛生法之罰款收入2,850千元，較上年度增列270千元。 2. 園區內廠商違反公司法規定之罰款收入140千元，與上年度同。 3. 園區內建築工程未依建築法申請建照及勘驗之罰款收入504千元，與上年度同。
				0465300300	賠償收入	-	-	778	-	
				0465300301	一般賠償收入	-	-	778	-	前年度決算數係廠商違約逾期交貨之賠償收入。
				0500000000	規費收入	9,284	9,556	3,068	-272	
				0565300000	南部科學工業園區管理局及所屬	9,284	9,556	3,068	-272	
				0565300100	行政規費收入	9,284	9,556	3,068	-272	
3	162	1	1	0565300101	審查費	1,338	1,468	1,013	-130	本年度預算數之內容與上年度之比較如下： 1. 園區內廠商裝置危險機具竣工檢查收入75千元，較上年度減列130千元。 2. 園區內廠商申請固定污染源許

南部科學工業園區管理局及所屬
歲入來源別預算表

中華民國 105 年度

單位：新臺幣千元

經資門併計

科 目				本年度預算數	上年度預算數	前年度決算數	本年度與 上年度比較	說 明
款	項	目	節					
								可審查費收入665千元，與上 年度同。
			2	0565300102 證照費	4,292	4,294	611	-2 本年度預算數之內容與上年度之 比較如下： 1. 園區內廠商申請固定污染源許 可證收入35千元，與上年度同 。 2. 園區內廠商申請水污染源許可 證收入27千元，與上年度同。 3. 園區特定區內建築工程執照、 雜項執照及使用執照費等收入 4,208千元，較上年度減列3千 元。 4. 電氣技術人員執照費收入22千 元，較上年度增列1千元。
			3	0565300103 登記費	3,654	3,794	1,444	-140 本年度預算數之內容與上年度之 比較如下： 1. 園區內公司設立及變更登記費 等收入3,618千元，較上年度 減列140千元。 2. 園區內公司辦理動產擔保登記 收入36千元，與上年度同。
4				0700000000 財產收入	218	218	229	0
	212			0765300000 南部科學工業園區管 理局及所屬	218	218	229	0
		1		0765300100 財產孳息	218	218	79	0
			1	0765300101 利息收入	3	3	12	0 本年度預算數係南部科學工業園 區管理局及國立南科國際實驗高 級中學代收學生各項費用之專戶

南部科學工業園區管理局及所屬 歲入來源別預算表

中華民國 105 年度

單位：新臺幣千元

經資門併計

款	科			目 名稱及編號	本年度預算數	上年度預算數	前年度決算數	本年度與 上年度比較	說 明
	項	目	節						
7	218			0765300106 2 租金收入	215	215	67	0	存款利息收入。 本年度預算數係行政大樓租金收入。
				0765300600 2 廢舊物資售價	-	-	150	-	前年度決算數係出售報廢財產等收入。
				1100000000 其他收入	8,687	9,022	13,245	-335	
				1165300000 南部科學工業園區管理局及所屬	8,687	9,022	13,245	-335	
				1165300100 1 學雜費收入	8,034	8,379	10,333	-345	本年度預算數係國立南科國際實驗高級中學學雜費收入。
				1165300900 2 雜項收入	653	643	2,913	10	
				1165300901 1 收回以前年度歲出	-	-	2,214	-	前年度決算數係收回以前年度南部生技醫療器材產業聚落發展計畫補助款等繳庫數。
			1165300909 2 其他雜項收入	653	643	699	10	本年度預算數係借用宿舍員工自薪資扣回繳庫數及使用郵資機酬金收入。	

**南部科學工業園區管理局及所屬
歲出機關別預算表**

中華民國 105 年度

單位：新臺幣千元

經資門併計

科 目				本年度預算數	上年度預算數	本年度與 上年度比較	說 明		
款	項	目	節					名稱及編號	
24	4			0065000000 科技部主管	804,756	1,116,370	-311,614	1. 本年度預算數270,924千元，包括人事費237,096千元，業務費25,927千元，設備及投資7,732千元，獎補助費169千元。 2. 本年度預算數之內容與上年度之比較如下： (1) 人員維持費237,096千元，較上年度增列聘任教師3人人事費、員工薪俸晉級差額及撥補勞工退休準備金專戶差額等經費8,183千元。 (2) 基本行政工作維持20,243千元，較上年度增列電費及通訊費等380千元。 (3) 教學訓輔業務10,971千元，較上年度增列汰換資訊設備及購置管樂團設備等經費1,135千元。 (4) 十二年一貫綠色科技明日典範學校2,614千元，較上年度增列建置中學部風力發電系統及綠能科技教育互動學習教室燃料電池實驗組等經費556千元。	
				0065300000 南部科學工業園區管理局及所屬	804,756	1,116,370	-311,614		
				5165300000 教育支出	270,924	260,670	10,254		
	1				5165301100 國立南科國際實驗高級中學	270,924	260,670		10,254
					5265300000 科學支出	533,832	855,700		-321,868
					5265300100 一般行政	186,427	184,524		1,903
2							1. 本年度預算數187,062千元，包括人事費150,729千元，業務費34,968千元，設備及投資1,287千元，獎補助費78千元。 2. 本年度預算數之內容與上年度之比較如下： (1) 人員維持費150,729千元，較上年度增列員工薪俸晉級差額等經費1,120千元。 (2) 基本行政工作維持費35,698千元，較上年度減列通訊費等1,245千元，增列一般事務費等2,028千元，計淨增783千元。		

**南部科學工業園區管理局及所屬
歲出機關別預算表**

中華民國 105 年度

單位：新臺幣千元

經資門併計

科 目				本年度預算數	上年度預算數	本年度與 上年度比較	說 明	
款	項	目	節					名稱及編號
		3		5265301000 園區業務推展	345,770	293,712	52,058	
			1	5265301020 綜合企劃	41,811	41,038	773	1. 本年度預算數41,811千元，包括業務費36,921千元，設備及投資4,890千元。 2. 本年度預算數之內容與上年度之比較如下： (1) 企劃作業經費1,413千元，較上年度增列文稿翻譯校對費等68千元。 (2) 園區資訊化業務規劃發展經費36,406千元，較上年度增列購置資訊設備等經費385千元。 (3) 科學園區創新創業場域及服務推動計畫經費3,992千元，較上年度減列耗材及設備維護等經費119千元，增列委託辦理創新創業輔導培育計畫等經費439千元，計淨增320千元。
			2	5265301021 投資推廣	248,843	212,042	36,801	1. 本年度預算數248,843千元，包括業務費56,913千元，設備及投資50千元，獎補助費191,880千元。 2. 本年度預算數之內容與上年度之比較如下： (1) 投資服務經費3,084千元，較上年度增列委託辦理高潛力廠商招商推廣計畫及資料印刷等經費180千元。 (2) 業務推廣經費6,233千元，較上年度減列大陸地區旅費及購置資訊軟硬體設備等經費216千元，增列一般事務費等477千元，計淨增261千元。 (3) 產學研發業務經費52,285千元，與上年度同。 (4) 南部生技醫療器材產業聚落發展計畫經費148,883千元，較上年度增列補助產業技術研發等經費35,903千元。 (5) 南科綠能低碳產業聚落推動計畫經費38,358千元，較上年度增列補助綠能低碳產業聚落推動計畫等經費457千元。
			3	5265301022 社會行政	16,323	15,240	1,083	1. 本年度預算數16,323千元，包括業務費15,611千元，設備及投資138千元，獎補助費574千元。 2. 本年度預算數之內容與上年度之比較如下

**南部科學工業園區管理局及所屬
歲出機關別預算表**

中華民國 105 年度

單位：新臺幣千元

經資門併計

科 目				本年度預算數	上年度預算數	本年度與 上年度比較	說 明	
款	項	目	節					名稱及編號
			4	5265301023 工商行政	2,944	2,770	174	<p>：</p> <p>(1)勞動檢查經費2,583千元，較上年度增列工安衛及健康促進臨廠輔導計畫等經費229千元。</p> <p>(2)勞工業務經費5,139千元，較上年度減列辦理台南園區就業徵才活動等經費253千元。</p> <p>(3)環境保護經費8,601千元，較上年度增列辦理園區環境管理環保許可計畫等經費1,107千元。</p> <p>1.本年度預算數2,944千元，包括業務費2,464千元，獎補助費480千元。</p> <p>2.本年度預算數之內容與上年度之比較如下：</p> <p>(1)工商服務經費1,008千元，較上年度增列辦理廠商決算書表審查業務等經費44千元。</p> <p>(2)外貿服務經費1,936千元，較上年度增列辦理園區工商生活服務等經費130千元。</p>
			5	5265301024 營建行政	1,408	1,251	157	<p>1.本年度預算數1,408千元，全數為業務費1,408千元。</p> <p>2.本年度預算數1,408千元，係辦理園區各項公共設施維護管理等經費，較上年度增列教育訓練費等157千元。</p>
			6	5265301025 建管行政	6,103	4,955	1,148	<p>1.本年度預算數6,103千元，全數為業務費6,103千元。</p> <p>2.本年度預算數之內容與上年度之比較如下：</p> <p>(1)公共設施管理經費2,588千元，較上年度增列辦理廠商節能輔導等經費375千元。</p> <p>(2)財產登記與管理經費246千元，較上年度增列圖簿文件晒圖費等71千元。</p> <p>(3)土地使用規劃及建築管理經費3,269千元，較上年度減列購置訓練課程輔助資訊設備等經費18千元，增列辦理園區文化環境推廣作業等經費720千元，計淨增702千元。</p>

**南部科學工業園區管理局及所屬
歲出機關別預算表**

經資門併計

中華民國 105 年度

單位：新臺幣千元

科 目				本年度預算數	上年度預算數	本年度與 上年度比較	說 明	
款	項	目	節					名稱及編號
			7	5265301026 高雄園區之運作	17,438	16,416	1,022	1. 本年度預算數17,438千元，包括業務費17,238千元，設備及投資200千元。 2. 本年度預算數之內容與上年度之比較如下： (1) 基本行政工作維持費13,355千元，較上年度減列影印機租金及機械設備費等313千元，增列高雄行政大樓保險費及一般事務費等1,061千元，計淨增748千元。 (2) 投資業務經費861千元，較上年度增列高雄園區招商推廣等經費25千元。 (3) 環安業務經費3,087千元，較上年度增列辦理高雄園區環境管理暨環保審查許可等經費244千元。 (4) 建管業務經費135千元，較上年度增列辦理園區公共建築升降設備複查、安檢複查及建照抽查等經費5千元。
			8	5265301027 運用資訊與通訊技術 發展智慧園區	10,900	-	10,900	1. 本年度預算數10,900千元，全數為設備及投資。 2. 新增運用資訊與通訊技術(ICT)發展智慧園區計畫，總經費1,413,300千元，中央公務預算負擔1,192,000千元，係由科技部及所屬科學工業園區管理局分年辦理，其中南部科學工業園區管理局辦理智慧園區建置經費294,000千元，本年度編列第1年經費10,900千元。
		4		5265308100 非營業特種基金	-	376,464	-376,464	
		1		5265308120 科學工業園區管理局 作業基金	-	376,464	-376,464	上年度國庫增撥科學工業園區管理局作業基金辦理南部科學工業園區高速鐵路減振工程計畫業已先行結案，所列376,464千元如數減列。
		5		5265309000 一般建築及設備	635	-	635	
		1		5265309011 交通及運輸設備	635	-	635	新增汰換首長座車1輛經費如列數。
		6		5265309800 第一預備金	1,000	1,000	0	仍照上年度預算數編列。

本 頁 空 白

參、附屬表

**南部科學工業園區管理局及所屬
歲入項目說明提要表**

中華民國105年度

單位：新臺幣千元

來源子目及細目與編號	0465300100 罰金罰鍰及怠金 -0465300101 罰金罰鍰	預算金額	3,494	承辦單位	南部科學工業園區管理局
------------	--	------	-------	------	-------------

歲 入 項 目 說 明

一、項目內容

1. 依建築法規定未依規定申請建照及勘驗者應繳之罰款。
2. 園區廠商違反勞動基準法及職業安全衛生法應繳之罰款。
3. 依公司法規定逾期申辦變更登記及逾期申報決算者應繳之罰款。

二、法令依據

1. 建築法第85至95條。
2. 勞基法第79條至80條。
3. 職業安全衛生法第40條至48條。
4. 公司法第20,402,403條。

金 額 及 說 明

款	項	目	節	名 稱	金 額	說 明
2				0400000000 罰款及賠償收入	3,494	
	201			0465300000 南部科學工業園區 管理局及所屬	3,494	
		1		0465300100 罰金罰鍰及怠金	3,494	
			1	0465300101 罰金罰鍰	3,494	1. 違反勞動法令規定之罰鍰(30千元*95件=2,850千元) 2. 違反公司法規定之罰鍰(10千元*4件、20千元*5件，合計140千元) 3. 違反建築法令規定之罰鍰(9千元*56件=504千元)

**南部科學工業園區管理局及所屬
歲入項目說明提要表**

中華民國105年度

單位：新臺幣千元

來源子目及細目與編號	0565300100 行政規費收入	-0565300101 -審查費	預算金額	1,338	承辦單位	南部科學工業園區管理局
------------	----------------------	---------------------	------	-------	------	-------------

歲 入 項 目 說 明

一、項目內容

1. 園區事業危險機具審查。
2. 固定污染源許可審查。
3. 事業廢棄物清理計畫書審查。
4. 水污染防治計畫書審查。

二、法令依據

1. 職業安全衛生法第16條。
2. 空氣污染防治法第24條。
3. 廢棄物清理法第31條。
4. 水污染防治法第67條。

金 額 及 說 明

款	項	目	節	名 稱	金 額	說 明
3				0500000000 規費收入	1,338	
	162			0565300000 南部科學工業園區 管理局及所屬	1,338	
		1		0565300100 行政規費收入	1,338	
			1	0565300101 審查費	1,338	1. 危險性機械竣工檢查收入(2,500元*30件=75千元) 2. 固定污染源許可審查費收入(9,500元*70件=665千元) 3. 事業廢棄物清理計畫書審查費(2,500元*142件=355千元)) 4. 水污染防治計畫書審查費(4,500元*54件=243千元)

**南部科學工業園區管理局及所屬
歲入項目說明提要表**

中華民國105年度

單位：新臺幣千元

來源子目及細目與編號	0565300100 行政規費收入	-0565300102 -證照費	預算金額	4,292	承辦單位	南部科學工業園區管理局
------------	----------------------	---------------------	------	-------	------	-------------

歲 入 項 目 說 明

一、項目內容

- 1.核發園區事業污染源許可證照。
- 2.核發建照執照及使用執照。

二、法令依據

- 1.固定污染源設置變更操作許可審查費及證書費收費標準。
- 2.水污染防治各項許可申請收費標準。
- 3.建築法第29條。

金 額 及 說 明

款	項	目	節	名 稱	金 額	說 明
3	162	1		0500000000 規費收入	4,292	
				0565300000 南部科學工業園區 管理局及所屬	4,292	
				0565300100 行政規費收入	4,292	
			2	0565300102 證照費	4,292	1.固定污染源許可證照費(500元*70件=35千元) 2.水污染防治計畫書證照費(500元*54件=27千元) 3.建造執照及雜項執照證照費收入(造價1,399,000千元*3/1,000=4,197千元) 4.使用執照費收入(200元*55件=11千元) 5.電氣技術人員證照費收入(600元*18件、300元*38件，合計22千元)

南部科學工業園區管理局及所屬 歲入項目說明提要表

中華民國105年度

單位：新臺幣千元

來源子目及細目與編號	0565300100 行政規費收入	-0565300103 -登記費	預算金額	3,654	承辦單位	南部科學工業園區管理局
------------	----------------------	---------------------	------	-------	------	-------------

歲 入 項 目 說 明

一、項目內容

- 1.核發廠商園區公司設立及變更登記。
- 2.核發廠商動產擔保登記。

二、法令依據

- 1.公司法第438條。
- 2.公司登記規費收費準則第4,6條。
- 3.動產擔保交易施行細則第23條。

金 額 及 說 明

款	項	目	節	名 稱	金 額	說 明
3				0500000000 規費收入	3,654	
	162			0565300000 南部科學工業園區 管理局及所屬	3,654	
		1		0565300100 行政規費收入	3,654	
			3	0565300103 登記費	3,654	1.公司設立及變更登記費收入:3,618千元(登記費包括公司設立及變更登記費收入) (1)100,000千元*100件*1/4,000=2,500千元(設立登記) (2)1,000元*408件=408千元(公司變更登記) (3)5,000元*70件=350千元(工廠設立登記) (4)3,000元*120件=360千元(工廠變更登記) 2.動產擔保登記收入:36千元(900元*40件=36千元)

南部科學工業園區管理局及所屬 歲入項目說明提要表

中華民國105年度

單位：新臺幣千元

來源子目及細目與編號	0765300100 財產孳息	-0765300101 -利息收入	預算金額	3	承辦單位	南部科學工業園區管理局、實驗中學
------------	--------------------	----------------------	------	---	------	------------------

歲 入 項 目 說 明

一、項目內容
專戶存款利息收入。

二、法令依據

金 額				及 說 明		
款	項	目	節	名 稱	金 額	說 明
4				0700000000 財產收入	3	
	212			0765300000 南部科學工業園區 管理局及所屬	3	
			1	0765300100 財產孳息	3	
			1	0765300101 利息收入	3	1. 南部科學工業園區管理局專戶存款之利息收入1千元。 2. 實驗中學代收學生各項活動之專戶存款利息收入2千元。 。

南部科學工業園區管理局及所屬 歲入項目說明提要表

中華民國105年度

單位：新臺幣千元

來源子目及細目與編號	0765300100 財產孳息	-0765300106 -租金收入	預算金額	215	承辦單位	南部科學工業園區管理局
------------	--------------------	----------------------	------	-----	------	-------------

歲 入 項 目 說 明

- | | |
|-------------------------------|---|
| <p>一、項目內容
行政大樓場地使用收入。</p> | <p>二、法令依據
科技部南部科學工業園區管理局行政大樓場地使用管理要點。</p> |
|-------------------------------|---|

金 額 及 說 明

款	項	目	節	名 稱	金 額	說 明
4				0700000000 財產收入	215	
	212			0765300000 南部科學工業園區 管理局及所屬	215	
		1		0765300100 財產孳息	215	
			2	0765300106 租金收入	215	行政大樓場地使用收入215千元。

南部科學工業園區管理局及所屬 歲入項目說明提要表

中華民國105年度

單位：新臺幣千元

來源子目及細目與編號	1165300100 學雜費收入	預算金額	8,034	承辦單位	實驗中學
------------	---------------------	------	-------	------	------

歲 入 項 目 說 明

一、項目內容 學生學雜費收入。	二、法令依據 依據教育部學雜費收費標準編列。
--------------------	---------------------------

金 額 及 說 明

款	項	目	節	名 稱	金 額	說 明
7				1100000000 其他收入	8,034	
	218			1165300000 南部科學工業園區 管理局及所屬	8,034	
			1	1165300100 學雜費收入	8,034	實驗中學高中部及雙語部學雜費收入8,034千元。 1. 高中部2,550千元(學雜費7,980元/學期*108人次+雜費1,740元/學期*540人次+學費6,240元/學期*120人次，已扣除免收學雜費學生人數)。 2. 雙語部國小生2,233千元(雜費17,445元/學期*128人次)。 3. 雙語部國中生1,450千元(雜費20,715元/學期*70人次)。 4. 雙語部高中生1,801千元(學雜費25,020元/學期*72人次)。

南部科學工業園區管理局及所屬 歲入項目說明提要表

中華民國105年度

單位：新臺幣千元

來源子目及細目與編號	1165300900 雜項收入	-1165300909 -其他雜項收入	預算金額	653	承辦單位	南部科學工業園區管理局、實驗中學
------------	--------------------	------------------------	------	-----	------	------------------

歲 入 項 目 說 明

一、項目內容

1. 借用宿舍員工自薪資扣回繳庫數。
2. 郵資機使用酬金。

二、法令依據

全國軍公教員工待遇支給要點第4點。

金 額 及 說 明

款	項	目	節	名 稱	金 額	說 明
7				1100000000 其他收入	653	
	218			1165300000 南部科學工業園區 管理局及所屬	653	
			2	1165300900 雜項收入	653	
			2	1165300909 其他雜項收入	653	1. 南部科學工業園區管理局269千元。 (1) 員工借用宿舍自薪資扣回繳庫數263千元。 (2) 郵資機酬金(500元/月*12月=6千元)。 2. 國立南科國際實驗高級中學員工借用宿舍自薪資扣回繳庫數384千元。

**南部科學工業園區管理局及所屬
歲出計畫提要及分支計畫概況表**

經資門併計

中華民國105年度

單位：新臺幣千元

工作計畫名稱及編號	5165301100 國立南科國際實驗高級中學	預算金額	270,924
-----------	-------------------------	------	---------

計畫內容：

1. 解決南部科學工業園區事業單位、投資廠商、政府機關、學術研究機構及歸國學人子女就學之服務性目的。
2. 配合園區發展，執行學校文書、印信、出納、庶務、人事、會計及統計等各項行政業務。
3. 派員至海外介聘外籍師資，充實師資陣容，提升雙語教學能力，符合國外教學制度，以利雙語部學生銜接國外教育。
4. 依據中等學校教育法令配合國家政策，實施課程編制、教材、教法等持續性實驗方案，以發揮多元教育功能，減少歸國學人及僑胞子女之文化衝突，有計畫地加強文化轉移之功能。
5. 改善校園教學環境及設施、汰換及購置行政與教學用電腦、汰換與購置各項教學設備。
6. 配合科學園區低碳綠色產業聚落發展政策，將學校規劃為一蘊含豐富生態，善用水資源，大量採用綠色能源及教學資源豐富之校園。
7. 透過十二年一貫的課程發展，研發綠色科技學校本位課程，建構數位學習環境，透過舉辦各式研討活動，引進大學及研究單位資源，以推動國際交流。

預期成果：

1. 依各項法規規定及時限完成各種行政業務。
2. 建構國小到高中三階段完整教育體制學校，提供完善教育服務。
3. 運用科技設備，提供優良教學環境，精進教學成效，提升教育品質。
4. 整合國小至高中有關綠色科技之教材，成為十二年一貫，由淺入深有系統之教材，將綠色科技知識向下紮根。
5. 整合園區及產業界資源，藉由業界專家協助輔導、新知識引入及儀器設備資源共享，使課程的推動更具特色。
6. 發展綠色科技能源之運用，將太陽能、風力發電運用於日常照明等用電設備，可減少5%用電量；將雨水貯存及中水再利用，可節省噴灌用水每年約9,000公噸。

分支計畫及用途別科目	預算金額	承辦單位	說明
01 人員維持	237,096	實驗中學	辦理本校一般行政業務人員、教學及訓輔業務教師與教學行政人員相關待遇經費，基本需求數2,329千元，科技預算234,767千元，合共237,096千元。
0100 人事費	237,096		
0103 法定編制人員待遇	163,870		
0104 約聘僱人員待遇	1,549		
0105 技工及工友待遇	1,915		
0111 獎金	33,000		
0121 其他給與	976		
0131 加班值班費	1,495		
0142 退休退職給付	3,512		
0143 退休離職儲金	14,349		
0151 保險	16,430		
02 基本行政工作維持	20,243	實驗中學	
0200 業務費	17,889		
0202 水電費	6,900		
0203 通訊費	660		
0212 權利使用費	364		
0215 資訊服務費	1,290		
0219 其他業務租金	880		
0221 稅捐及規費	400		

**南部科學工業園區管理局及所屬
歲出計畫提要及分支計畫概況表**

經資門併計

中華民國105年度

單位：新臺幣千元

工作計畫名稱及編號	5165301100 國立南科國際實驗高級中學	預算金額	270,924
分支計畫及用途別科目	預算金額	承辦單位	說 明
0231 保險費	155		行政系統、圖書館系統、學校網頁、雙語部
0250 按日按件計資酬金	90		行政系統維護等420千元及電腦網路設備維
0271 物品	547		護870千元，合計1,290千元。(0215)
0279 一般事務費	3,764		5.租用車輛供公務使用40千元、電話系統月租
0282 房屋建築養護費	1,013		費240千元(20千元*12月)及影印機租金600
0283 車輛及辦公器具養護費	214		千元，合計880千元。(0219)
0284 設施及機械設備養護費	1,360		6.污水處理費400千元(100千元/季*4季)。(
0291 國內旅費	180		0221)
0299 特別費	72		7.公共意外第三人責任險15千元、房屋及設備
0300 設備及投資	2,330		火險140千元，合計155千元。(0231)
0302 房屋建築及設備費	955		8.法律諮詢服務費50千元、辦理員工教育訓練
0304 機械設備費	50		講座鐘點費16千元(1.6千元/時*10小時)、
0306 資訊軟硬體設備費	625		辦理採購聘請委員出席費24千元(2千元/人
0319 雜項設備費	700		次*12人次)，合計90千元。(0250)
0400 獎補助費	24		9.辦公用文件紙張160千元、報章雜誌、辦公
0475 獎勵及慰問	24		用品、清潔用具、資訊設備耗材、發電機油
			料等387千元，合計547千元。(0271)
			10.維護校園安全之駐衛警保全、電子保全及
			校園環境清潔等3,203千元。(0279)
			11.印刷50千元，環境佈置、員工健康檢查、
			雜支等93千元、員工文康活動費418千元(2
			,000元/人年*209人)，合計561千元。(027
			9)
			12.辦公廳舍、教室及其他建築之修繕費等1,0
			13千元。(0282)
			13.辦公器具養護費按教職員預算員額204人編
			列214千元(1,048元/人年*204人)。(0283)
			14.校區監視器保養維修200千元、飲水機維護
			250千元、水塔清洗100千元、空調冷氣機
			保養100千元、電梯保養250千元、消防檢
			查及改善310千元、高壓設備檢查養護維修
			50千元及其他設施維修100千元，合計1,36
			0千元。(0284)
			15.職員國內出差旅費180千元。(0291)
			16.首長特別費72千元(6千元*12月)。(0299)
			17.高中部體育館地坪改善工程955千元。(03
			02)
			18.財產管理雲端系統盤點機50千元。(0304

**南部科學工業園區管理局及所屬
歲出計畫提要及分支計畫概況表**

經資門併計

中華民國105年度

單位：新臺幣千元

工作計畫名稱及編號	5165301100 國立南科國際實驗高級中學	預算金額	270,924
分支計畫及用途別科目	預算金額	承辦單位	說 明
03 教學訓輔業務	10,971	實驗中學	<p>)</p> <p>19. 行政人員電腦汰換200千元(20千元*10台)、網管型交換器100千元、筆記型電腦250千元(25千元*10台)、國小部主機房伺服器汰換50千元及印表機25千元，合計625千元。(0306)</p> <p>20. 校區飲水機老舊更換200千元。(0319)</p> <p>21. 單槍投影機汰換500千元。(0319)</p> <p>22. 退休人員三節慰問金24千元(6千元*4人)。(0475)</p> <p>1. 教職員業務訓練費80千元。(0201)</p> <p>2. 學生對外參加各項競賽活動之租車費計200千元。(0219)</p> <p>3. 外籍教師房舍租金480千元(40千元*12月)。(0219)</p> <p>4. 交通導護志工、糾察隊保險及學生代表學校參加各項競賽活動保險80千元。(0231)</p> <p>5. 教師甄試之外聘專家出席費20千元(2千元/人次*10人次)，性平調查會議之外聘專家出席費26千元(2千元/人次*13人次)，合計46千元。(0250)</p> <p>6. 教育訓練講座鐘點費259千元(1.6千元/時*162小時)，性平宣導教育訓練講座鐘點費19千元(1.6千元/時*12小時)，合計278千元。(0250)</p> <p>7. 性平會議之撰稿費16千元，聘請牙醫師至校為國小學童檢查，編列齶齒防治費20千元，合計36千元。(0250)</p> <p>8. 參加Educational Records Bureau入會年費11千元、Search Associates國際學校服務機構年費36千元、WASC課程認證機構及EARCOS國際學校教師訓練組織年費172千元，合計219千元。(0261)</p> <p>9. 教育會會費3千元、營養師工會會費2千元、教育資源網學會會費1千元、國中部童軍會費(男女各8千元)16千元、國小部幼童軍會費(男女各3千元)6千元、護土工會會費2千元，合計30千元。(0262)</p>
0200 業務費	6,956		
0201 教育訓練費	80		
0219 其他業務租金	680		
0231 保險費	80		
0250 按日按件計資酬金	360		
0261 國際組織會費	219		
0262 國內組織會費	30		
0271 物品	2,244		
0279 一般事務費	2,043		
0284 設施及機械設備養護費	320		
0291 國內旅費	570		
0293 國外旅費	330		
0300 設備及投資	3,870		
0304 機械設備費	72		
0306 資訊軟硬體設備費	2,080		
0319 雜項設備費	1,718		
0400 獎補助費	145		
0441 對學生之獎助	145		

**南部科學工業園區管理局及所屬
歲出計畫提要及分支計畫概況表**

經資門併計

中華民國105年度

單位：新臺幣千元

工作計畫名稱及編號	5165301100 國立南科國際實驗高級中學	預算金額	270,924
分支計畫及用途別科目	預算金額	承辦單位	說 明
			10.教學用材料器具、實驗室耗材、保健室用品及清掃用具等1,414千元。(0271) 11.圖書館訂閱期刊、報紙、書架、運書車等300千元。(0271) 12.童軍用品、體育器材及體育課用各類球具等320千元。(0271) 13.學生課桌椅210千元(汰換210組*1千元)。(0271) 14.學校發行刊物80千元、文宣資料50千元、畢業典禮200千元、校慶運動會250千元，合計580千元。(0279) 15.雙語部教師用教科書200千元。(0279) 16.印刷50千元、試卷、環境佈置、清潔、雜支等383千元(含性平會議雜支5千元)，合計433千元。(0279) 17.國中、小班級教室佈置材料、訂閱班級刊物及辦理各項活動等經費150千元。(0279) 18.學生代表學校參加對外比賽或活動差旅費250千元。(0279) 19.雙語部甄選外籍教師廣告刊登費50千元、甄選外籍教師仲介費180千元、外籍教師教材運輸補助費100千元，合計330千元。(0279) 20.延聘國外專家學者來台訪視之食宿、雜費等100千元。(0279) 21.教學儀器設備、設施之修繕等320千元。(0284) 22.教師教學觀摩研習出差、校外教學出差等差旅費570千元(含性平研習差旅費8千元)。(0291) 23.出席國際學校甄聘會議聘任外籍教師270千元、參加MUN,WASC,EARCOS研習60千元，合計330千元。(0293) 24.都卜勒效應實驗器38千元及離心機34千元等教學設備，合計72千元。(0304) 25.國小部、高中部及雙語部電腦教室用電腦汰換2,080千元。(0306)

**南部科學工業園區管理局及所屬
歲出計畫提要及分支計畫概況表**

經資門併計

中華民國105年度

單位：新臺幣千元

工作計畫名稱及編號	5165301100 國立南科國際實驗高級中學	預算金額	270,924
分支計畫及用途別科目	預算金額	承辦單位	說 明
04 十二年一貫綠色科技明日典範學校	2,614	實驗中學	26.圖書700千元(含性平圖書10千元)、熱音社爵士鼓18千元及管樂團設備1,000千元，合計1,718千元。(0319)
0200 業務費	1,082		27.軍公教遺族與傷殘榮軍子女就學優待補助費90千元、原住民學生助學金及住宿、伙食補助費50千元及特殊教育學生獎助學金5千元，合計145千元。(0441)
0250 按日按件計資酬金	80		1.辦理GreenTEAL教室綠色科技跨校創意實作競賽及教學觀摩、綠色科技創意應用科學營及親子成長活動、綠色科技國際化創意教學研討會等講座鐘點費80千元(1.6千元/時*50小時)。(0250)
0271 物品	357		2.辦理GreenTEAL教室綠色科技跨校創意實作競賽及教學觀摩、綠色科技創意應用科學營及親子成長活動、綠色科技國際化創意教學研討會、生態教學廊道教材製作與展覽、學生節能減碳融入環境創意學習比賽活動等所需相關材料費用327千元。(0271)
0279 一般事務費	601		3.辦理學生專題研究成果競賽活動所需相關材料費用30千元。(0271)
0291 國內旅費	44		4.辦理學生專題研究成果競賽活動、綠色科技國際化創意教學研討會、學生節能減碳融入環境創意學習比賽活動等會場佈置、手冊、雜支等241千元。(0279)
0300 設備及投資	1,532		5.出版專題研究成果報告及學生專題研究成果集40千元。(0279)
0304 機械設備費	1,432		6.十二年一貫學校本位課程數位教材編輯20千元。(0279)
0319 雜項設備費	100		7.八大生態教育園區植栽規劃種植費300千元。(0279)
			8.辦理GreenTEAL教室綠色科技跨校創意實作競賽及教學觀摩、綠色科技創意應用科學營及親子成長活動、綠色科技國際化創意教學研討會等差旅費44千元。(0291)
			9.中學部風力發電系統1,000千元。(0304)
			10.成立高中校區GreenTeal教室綠能科技教具示範教學用燃料電池實驗組等432千元。(0304)

**南部科學工業園區管理局及所屬
歲出計畫提要及分支計畫概況表**

經資門併計

中華民國105年度

單位：新臺幣千元

工作計畫名稱及編號	5165301100 國立南科國際實驗高級中學	預算金額	270,924
分支計畫及用途別科目	預算金額	承辦單位	說 明
			11. 充實綠色科技圖書100千元。(0319)

**南部科學工業園區管理局及所屬
歲出計畫提要及分支計畫概況表**

經資門併計

中華民國105年度

單位：新臺幣千元

工作計畫名稱及編號	5265300100 一般行政	預算金額	186,427
-----------	-----------------	------	---------

計畫內容：

本計畫為配合園區發展，執行文書、印信、出納、庶務、法律事務、人事、主計及政風等業務。

預期成果：

1. 依規定程度及時限完成文書、印信、出納及庶務採購等業務。
2. 依法律及命令辦理年度歲計、會計業務。
3. 依法律及命令辦理年度人事任免、遷調、考核及訓練等人事管理有關業務。
4. 依法律及命令辦理政風業務。

分支計畫及用途別科目	預算金額	承辦單位	說 明
01 人員維持	150,729	人事室	執行本局業務所需之員工相關待遇經費，基本需求數25,796千元，科技預算124,933千元，合共150,279千元。
0100 人事費	150,729		
0103 法定編制人員待遇	94,692		
0104 約聘僱人員待遇	6,229		
0105 技工及工友待遇	1,915		
0111 獎金	22,086		
0121 其他給與	2,048		
0131 加班值班費	5,128		
0143 退休離職儲金	8,850		
0151 保險	9,781		
02 基本行政工作維持	35,698	秘書室	
0200 業務費	34,968		
0201 教育訓練費	270		
0202 水電費	5,556		
0203 通訊費	2,410		
0215 資訊服務費	80		
0219 其他業務租金	1,490		
0221 稅捐及規費	87		
0231 保險費	1,096		
0250 按日按件計資酬金	180		
0251 委辦費	10,680		
0271 物品	2,451		
0279 一般事務費	7,362		
0282 房屋建築養護費	619		
0283 車輛及辦公器具養護費	315		
0284 設施及機械設備養護費	1,345		
0291 國內旅費	869		

**南部科學工業園區管理局及所屬
歲出計畫提要及分支計畫概況表**

經資門併計

中華民國105年度

單位：新臺幣千元

工作計畫名稱及編號	5265300100 一般行政	預算金額	186,427
分支計畫及用途別科目	預算金額	承辦單位	說 明
0299 特別費	158		12.購置辦公用非消耗品300千元、圖書室圖書100千元。(0271)
0300 設備及投資	652		13.訂報、環保袋、清洗座椅、清洗開飲機及大樓設施耗材等共1,170千元，文具190千元，紙張200千元。(0271)
0304 機械設備費	100		14.油料費491千元。(0271)
0306 資訊軟硬體設備費	100		(1)自有車輛油料費277千元(公務車3輛*25.7元*139公升*12月；公務車1輛*25.7元*139公升*10月；機車14輛*25.7元*26公升*12月)。
0319 雜項設備費	452		(2)租賃公務車輛油料費214千元(5輛*25.7元*139公升*12月)。
0400 獎補助費	78		15.表單紙張印製費等50千元。(0279)
0475 獎勵及慰問	78		16.辦公室廳舍管理服務案5,750千元、環境美化200千元，合計5,950千元。(0279)。
			17.其他雜支1,362千元(員工文康活動費128人*2,000元=256千元；其他庶務及誤餐費等支出1,106千元)。(0279)
			18.辦公房屋維修費619千元。(0282)
			19.公務車養護費186千元。(0283)
			(1)購置滿6年以上153千元(3輛*51千元)，購置未滿2年公務汽車1輛8.5千元，合計162千元。(0283)
			(2)機車24千元(14輛*1.7千元)。(0283)
			20.辦公器具養護費129千元(預算員額123人*1,048元)。(0283)
			21.行政大樓各項設施維護委外合約950千元。(0284)
			22.電力、消防及客梯貨梯升降機具等年度安檢合計250千元。(0284)
			23.各項設施及機械設備養護、維修費用145千元。(0284)
			24.員工國內出差旅費869千元(3.5千元*248人次)。(0291)
			25.首長特別費158千元。(0299)
			26.辦公室空調機械設備費100千元。(0304)
			27.汰換更新辦公資訊設備費100千元。(0306)
			28.汰換更新辦公設備改善452千元。(0319)

**南部科學工業園區管理局及所屬
歲出計畫提要及分支計畫概況表**

經資門併計

中華民國105年度

單位：新臺幣千元

工作計畫名稱及編號	5265300100 一般行政	預算金額	186,427
分支計畫及用途別科目	預算金額	承辦單位	說 明
			29. 退休人員三節慰問金78千元(13人*2千元*3節)。(0475)

**南部科學工業園區管理局及所屬
歲出計畫提要及分支計畫概況表**

經資門併計

中華民國105年度

單位：新臺幣千元

工作計畫名稱及編號	5265301020 綜合企劃	預算金額	41,811
-----------	-----------------	------	--------

計畫內容：

1. 加強企劃與計畫考核功能。
2. 提高本局行政效果與為民服務功能。
3. 持續推動園區資訊通訊發展應用。
4. 辦理國會、地方、媒體聯繫等公共關係事項。
5. 持續進行本局辦公室自動化及管理資訊系統發展。
6. 以資訊業務整體委外之管理策略，朝精簡政府組織架構、利用委外廠商資訊技術。
7. 辦理資訊教育訓練，提升政府 e 化品質。
8. 推動園區轉型為創新驅動導向園區。

預期成果：

1. 強化企劃管考作業，提高本局行政效果與為民服務功能。
2. 加強政策與民意間之溝通。
3. 提升本局管理資訊應用系統功能，增進服務效能。
4. 完成多項園區電子化政府作業，使民眾及園區廠商更方便擷取各項資訊服務。
5. 使本局員工更熟悉辦公室自動化之相關軟體工具，提升業務所需之資訊處理能力。
6. 建構有利於創新創業的園區環境，提升園區輔導創新創業能力。

分支計畫及用途別科目	預算金額	承辦單位	說明
01 企劃作業	1,413	企劃組管考科	辦理本局企劃及計畫管考相關工作所需經費，包括：
0200 業務費	1,413		
0201 教育訓練費	30		1. 員工業務訓練費30千元。(0201)
0203 通訊費	50		2. 郵資50千元。(0203)
0212 權利使用費	12		3. 續購1年法源系統軟體使用費12千元。(0212)
0250 按日按件計資酬金	200		4. 律師顧問費18千元。(0250)
0251 委辦費	110		5. 專家學者出席費22千元(2千元*11人次)。(0251)
0271 物品	30		6. 講座鐘點費5千元(1人*3時*1.6千元/時)。(0271)
0279 一般事務費	507		7. 文稿翻譯校對費用155千元。(0279)
0291 國內旅費	474		8. 推動本局服務品質提升工作110千元。(0291)
			9. 業務用文具紙張30千元。(0291)
			10. 年報出版品編製400千元。(0291)
			11. 雜支107千元。(0291)
			12. 員工國內差旅費441千元(3.5千元*126人次)。(0291)
			13. 專家學者交通費33千元(3千元*11人次)。(0291)
02 園區資訊化業務規劃發展	36,406	企劃組	推動園區資訊通訊發展應用，進行本局辦公室自動化及管理資訊系統發展，建立電子化園區等所需經費，包括：
0200 業務費	31,616		
0201 教育訓練費	188		1. 資訊專業及套裝軟體訓練費188千元。(0201)
0203 通訊費	2,100		2. 資訊網路通訊費用2,100千元。(0203)
0212 權利使用費	136		3. 資安管理及辦公室文書處理等套裝軟體136千元。(0212)
0215 資訊服務費	28,467		4. 資訊整體委外費用22,692千元。(0215)
0250 按日按件計資酬金	56		

**南部科學工業園區管理局及所屬
歲出計畫提要及分支計畫概況表**

經資門併計

中華民國105年度

單位：新臺幣千元

工作計畫名稱及編號	5265301020 綜合企劃	預算金額	41,811
分支計畫及用途別科目	預算金額	承辦單位	說 明
0271 物品	635		5.公文客服及維護、監控系統、共用性硬體維運672千元。(0215)
0279 一般事務費	19		6.行動化網路服務550千元。(0215)
0291 國內旅費	15		7.共用性薪資系統維運費310千元。(0215)
0300 設備及投資	4,790		8.管理費共用系統-逾期罰款維運費150千元。
0306 資訊軟硬體設備費	4,790		(0215)
			9.共用性資訊服務系統維運南科分攤款4,069千元。(0215)
			10.資訊設備租金12千元。(0215)
			11.資訊設備保養、維修費12千元。(0215)
			12.講座鐘點費16千元(1.6千元*10人次)。(0250)
			13.專家學者出席費10千元(2千元*5人次)。(0250)
			14.律師顧問費30千元。(0250)
			15.資訊作業耗材碳粉匣、色帶等635千元。(0271)
			16.雜支19千元。(0279)
			17.專家學者交通費15千元(3千元*5人次)。(0291)
			18.筆記型電腦汰換2台90千元，桌上型電腦增購及汰舊換新750千元(30千元*25台)，印表機汰舊換新260千元，合計1,100千元。(0306)
			19.網路交換器設備汰換6台600千元。(0306)
			20.虛擬環境高階伺服器汰換1,000千元。(0306)
			21.資安備援系統汰換500千元。(0306)
			22.強化資安防護縱深購置整合式網路服務閘道器1,230千元。(0306)
			23.AutoCad軟體(網路版)更新360千元。(0306)
03 科學園區創新創業場域及服務推動計畫	3,992	企劃組企劃科	配合科技部「創新到創業激勵計畫」，協助創業團隊取得創業資源所需經費，包括：
0200 業務費	3,892		1.員工業務訓練費20千元。(0201)
0201 教育訓練費	20		2.創業團隊使用場域所需水電費310千元。(0202)
0202 水電費	310		3.創業團隊所需之通訊費及郵資120千元。(0202)

**南部科學工業園區管理局及所屬
歲出計畫提要及分支計畫概況表**

經資門併計

中華民國105年度

單位：新臺幣千元

工作計畫名稱及編號	5265301020 綜合企劃	預算金額	41,811
分支計畫及用途別科目	預算金額	承辦單位	說 明
0203 通訊費	156		03)
0215 資訊服務費	6		4. 資訊網路通訊費36千元。(0203)
0219 其他業務租金	72		5. 資訊設備維護保養6千元。(0215)
0250 按日按件計資酬金	12		6. 影印機租金72千元。(0219)
0251 委辦費	3,094		7. 專家學者出席費12千元(2千元*6人次)。(0250)
0271 物品	114		8. 南科創新創業輔導培育計畫，協助創業團隊媒合周邊大學或相關實驗室資源、IP專利技術媒合、創投媒合、顧問諮詢、產品認證媒合、創業交流等工作之專業服務委辦費3,094千元。(0251)
0284 設施及機械設備養護費	30		9. 辦公室設施耗材、飲水、文具及紙張100千元。(0271)
0291 國內旅費	78		10. 資訊作業耗材碳粉匣、色帶等14千元。(0271)
0300 設備及投資	100		11. 電話、投影機、門禁系統、監視系統等辦公設備維護保養30千元。(0284)
0306 資訊軟硬體設備費	100		12. 員工國內差旅費60千元(3.5千元*17人次)。(0291)
			13. 專家學者交通費18千元(3千元*6人次)。(0291)
			14. 電腦軟硬體100千元。(0306)

南部科學工業園區管理局及所屬 歲出計畫提要及分支計畫概況表

經資門併計

中華民國105年度

單位：新臺幣千元

工作計畫名稱及編號	5265301021 投資推廣	預算金額	248,843
-----------	-----------------	------	---------

計畫內容：

1. 吸引高科技廠商至園區設廠，落實科技生根之園區宗旨。
2. 派員至海外推廣園區形象及參加國際科技展，提升園區在國際間之知名度，以吸引高科技產業至園區投資。
3. 製作多媒體及平面宣傳資料，以推廣園區形象。多媒體資料包括：簡介影片、數位光碟片等；平面資料包括：園區簡介、海報、投資須知等。
4. 辦理科學園區人才培育補助計畫，滿足園區廠商人才的需求。
5. 委請國內學術研究及訓練機構辦理園區產業專業及技術人才訓練。
6. 推動科技創新及產學合作，獎勵園區事業與研究機構合作，從事科技研發，以提升產業技術。
7. 推動南部生技醫療器材產業聚落發展計畫第二期計畫。
8. 推動南科綠能低碳產業聚落推動計畫。

預期成果：

1. 預計核准投資案18件。
2. 預期接待國內外訪客180團次，透過接待訪客及宣傳媒體推廣園區，提高園區國際知名度，進而吸引外商投資。
3. 人才培訓650人次。
4. 預計開辦半導體、光電、精密機械、通訊、生技、科技經營管理等6大領域課程，增進園區從業人員專業知識及技能。
5. 預計辦理研發精進產學合作獎助計畫8案。
6. 南部生技醫療器材產業聚落發展計畫第二期四年計畫(102-105年)，預計促進就業240人以上、新引進醫材廠商10家以上、促進學研機構與廠商完成技術移轉或專利授權8案以上，計畫完成後年產值達10億元以上。
7. 南科綠能低碳產業聚落推動計畫四年計畫(102-105年)，預計新引進綠能低碳廠商共計8家以上，投資金額達5億以上，輔導產學研共同研發低碳創新技術及潔淨生產技術12案以上、申請國內外專利20件以上、技術授權2件以上。

分支計畫及用途別科目	預算金額	承辦單位	說明
01 投資服務	3,084	投資組投資科	辦理投資服務業務所需經費，包括：
0200 業務費	3,084		1. 員工業務訓練費10千元。(0201)
0201 教育訓練費	10		2. 律師顧問費107千元。(0250)
0250 按日按件計資酬金	1,464		3. 園區審議委員會委員出席及審查費497千元(0.69千元/案*12案*15人*4次)。(0250)
0251 委辦費	796		4. 投資申請案複審會80千元(2千元/案*5人*8案)。(0250)
0271 物品	5		5. 投資申請案機構審查費780千元(31.2千元*25案)。(0250)
0279 一般事務費	335		6. 委託辦理南科高潛力廠商招商推廣計畫案796千元。(0251)
0291 國內旅費	474		7. 業務用專業書籍及用品5千元。(0271)
			8. 業務用專業及投資資料印刷費135千元。(0279)
			9. 訂購產業資訊及相關投資吸引策略資訊費200千元。(0279)
			10. 員工國內差旅費469千元(3.5千元*134人次)。(0291)
			11. 專家學者交通費5千元(2千元*2.5人次)。(0291)
02 業務推廣	6,233	投資組業務推廣科	辦理業務推廣業務所需經費。包括：
0200 業務費	6,183		1. 員工業務訓練費7千元。(0201)
0201 教育訓練費	7		2. 文宣資料寄送郵資20千元。(0203)
			3. 專家評審出席費15千元。(0250)

**南部科學工業園區管理局及所屬
歲出計畫提要及分支計畫概況表**

經資門併計

中華民國105年度

單位：新臺幣千元

工作計畫名稱及編號	5265301021 投資推廣	預算金額	248,843
分支計畫及用途別科目	預算金額	承辦單位	說 明
0203 通訊費	20		4. 雙語化翻譯潤稿費80千元。(0250)
0250 按日按件計資酬金	275		5. 南科簡訊稿費180千元。(0250)
0251 委辦費	2,400		6. 委託辦理園區訪客接待服務費用2,400千元。(0251)
0261 國際組織會費	120		7. 繳納IASP、ASPA國際組織年費120千元。(0261)
0262 國內組織會費	50		
0279 一般事務費	2,853		8. 繳納中華民國工商協進會、台灣玉山科技協會國內組織年費50千元。(0262)
0291 國內旅費	230		9. 平面及宣傳視聽資料700千元。(0279)
0293 國外旅費	228		10. 贈送來賓宣傳品製作費700千元。(0279)
0300 設備及投資	50		11. 辦理各項展覽、研討會與活動等經費313千元。(0279)
0306 資訊軟硬體設備費	50		12. 接待外賓公務餐飲及雜支150千元。(0279)
			13. 空拍30千元。(0279)
			14. 南科簡訊印刷費960千元(80千元*12月)。(0279)
			15. 員工國內差旅費210千元(3.5千元*60人次)。(0291)
			16. 專家學者交通費20千元(2千元*10人次)。(0291)
			17. 參加全球科學園區組織(IASP、ASPA等)舉辦之國際交流會議與活動228千元(歐洲、亞洲1人8天)。(0293)
			18. 資訊設備費50千元。(0306)
03 產學研發	52,285	投資組產學研發	辦理產學研發業務所需經費，包括：
0200 業務費	10,192	科	1. 研究所進修補助50千元。(0201)
0201 教育訓練費	110		2. 一般學分班進修補助50千元。(0201)
0250 按日按件計資酬金	189		3. 員工業務訓練費10千元。(0201)
0251 委辦費	9,429		4. 專家學者出席費120千元(2千元*5人*12次)。(0250)
0262 國內組織會費	90		5. 專家審查費69千元(0.69千元/案*5人*20案)。(0250)
0279 一般事務費	80		6. 管理課程與專題研討人才培訓5,004千元。(0251)
0291 國內旅費	294		
0400 獎補助費	42,093		7. 科學園區人才培育補助計畫辦公室委辦費1,025千元。(0251)
0432 對特種基金之補助	9,437		
0437 對國內團體之捐助	22,187		8. 科學工業園區研發精進產學合作計畫委辦費3,400千元。(0251)
0438 對私校之獎助	10,469		

**南部科學工業園區管理局及所屬
歲出計畫提要及分支計畫概況表**

經資門併計

中華民國105年度

單位：新臺幣千元

工作計畫名稱及編號	5265301021 投資推廣	預算金額	248,843
分支計畫及用途別科目	預算金額	承辦單位	說 明
			9. 南科產學協會年費10千元。(0262) 10. 台俄協會年費50千元。(0262) 11. 中華民國生物產業發展協會年費20千元。(0262) 12. 農科產學協會年費10千元。(0262) 13. 辦理產、學、研合作交流之研討會等相關經費80千元。(0279) 14. 員工國內差旅費252千元(3.5千元*72人次)。(0291) 15. 專家學者交通費42千元(3千元*14人次)。(0291) 16. 科學園區人才培育補助計畫-對公立學校特種基金之補助2,880千元。(0432) 17. 科學工業園區研發精進產學合作計畫-對公立學校特種基金之補助6,557千元。(0432) 18. 科學工業園區研發精進產學合作計畫-補助國內商業組織如企業、商號(含獨資、合夥)及相關公會22,187千元。(0437) 19. 科學園區人才培育補助計畫-補助私立學校6,120千元。(0438) 20. 科學工業園區研發精進產學合作計畫-補助私立學校4,349千元。(0438)
04 南部生技醫療器材產業聚落發展計畫	148,883	投資組產學研發科	辦理南部生技醫療器材產業聚落發展計畫第二期計畫及生技整合與育成能量計畫業務所需經費，包括：
0200 業務費	30,254		
0250 按日按件計資酬金	100		1. 專家學者出席費100千元(2千元*5人*10次)。(0250)
0251 委辦費	29,894		2. 南部生技醫療器材產業聚落發展計畫第二期計畫及生技整合與育成能量計畫委辦費29,894千元。(0251)
0279 一般事務費	110		3. 會議及活動餐飲及雜支110千元。(0279)
0291 國內旅費	150		4. 專家學者交通費150千元(3千元*50人次)。(0291)
0400 獎補助費	118,629		5. 南部生技醫療器材產業聚落發展計畫第二期計畫及生技整合與育成能量計畫-對公立學校及公立醫院特種基金之補助18,197千元。(0432)
0432 對特種基金之補助	18,197		
0437 對國內團體之捐助	85,398		6. 南部生技醫療器材產業聚落發展計畫第二期
0438 對私校之獎助	15,034		

**南部科學工業園區管理局及所屬
歲出計畫提要及分支計畫概況表**

經資門併計

中華民國105年度

單位：新臺幣千元

工作計畫名稱及編號	5265301021 投資推廣	預算金額	248,843
分支計畫及用途別科目	預算金額	承辦單位	說 明
05 南科綠能低碳產業聚落推動計畫	38,358	投資組投資科	計畫及生技整合與育成能量計畫-補助國內商業組織如企業、商號(含獨資、合夥)及相關公會65,562千元。(0437) 7.南部生技醫療器材產業聚落發展計畫第二期計畫及生技整合與育成能量計畫-補助非屬商業組織之國內民間社團及財團法人(含學術團體、文化公益事業機構等)19,836千元。(0437) 8.南部生技醫療器材產業聚落發展計畫第二期計畫及生技整合與育成能量計畫-補助私立學校15,034千元。(0438)
0200 業務費	7,200		辦理南科綠能低碳產業聚落推動計畫業務所需經費，包括：
0250 按日按件計資酬金	20		1. 專家學者出席費20千元(2千元*5人*2次)。(0250)
0251 委辦費	7,156		2. 南科綠能低碳產業聚落推動、IP媒合、人才培訓及綠能低碳研發補助之計畫辦公室委辦費7,156千元。(0251)
0291 國內旅費	24		3. 專家學者交通費24千元(3千元*8人次)。(0291)
0400 獎補助費	31,158		4. 南科綠能低碳產業聚落推動計畫-對公立學校特種基金之補助6,550千元。(0432)
0432 對特種基金之補助	6,550		5. 南科綠能低碳產業聚落推動計畫-補助國內商業組織如企業、商號(含獨資、合夥)及相關公會16,408千元。(0437)
0437 對國內團體之捐助	20,158		6. 南科綠能低碳產業聚落推動計畫-補助非屬商業組織之國內民間社團及財團法人(含學術團體、文化公益事業機構等)3,750千元。(0437)
0438 對私校之獎助	4,450		7. 南科綠能低碳產業聚落推動計畫-補助私立學校4,450千元。(0438)

**南部科學工業園區管理局及所屬
歲出計畫提要及分支計畫概況表**

經資門併計

中華民國105年度

單位：新臺幣千元

工作計畫名稱及編號	5265301022 社會行政	預算金額	16,323
-----------	-----------------	------	--------

計畫內容：

1. 提升園區災害防救體系效能，強化預防工作，降低廠商經營風險。
2. 健康職場幸福勞動，職業健康工作促進與落實。
3. 掌握勞工暴露危害物實態，預防職業病發生，提升產業競爭力。
4. 共同推動廠商休閒活動及鄰近鄉鎮敦親睦鄰計畫。
5. 協助廠商招募從業人員，以穩定人力供需平衡。
6. 輔導事業單位落實勞動法規，保障勞工權益，促進勞資和諧。
7. 辦理園區環境管理環保許可計畫，輔導事業順利營運。
8. 舉辦環保法令宣導說明會，教育活動及優良環保事業/人員選拔等，提升園區環保從業人員專業知能。

預期成果：

1. 安全永續生產環境之建構與落實，提升園區整體競爭力。
2. 健康人權促進，幸福職場落實，提升安全健康之勞動力。
3. 強化園區化學品使用管理及勞工暴露掌控，確保從業勞工身心健康。
4. 辦理園區優良勞工表揚。
5. 辦理就業博覽會1場，協助廠商徵才。
6. 辦理勞工法令研習會2場。
7. 辦理園區員工休閒及敦親睦鄰活動6場。
8. 推動環保許可審查單一窗口服務，完成50家次輔導工作，印製100冊諮詢服務手冊，俾助事業順利營運成長。
9. 辦理6場次說明會或活動，提升園區環保工作績效。

分支計畫及用途別科目	預算金額	承辦單位	說明
01 勞動檢查	2,583	環安組工安科	辦理工廠及營造工地安全檢查、事業勞工安全衛生促進、建構園區本質安全衛生的勞動環境所需經費，包括： <ol style="list-style-type: none"> 1. 勞動檢查員業務訓練費30千元。(0201) 2. 緊急無線通訊系統維護100千元，職業災害統計系統及緊急應變決策支援專家系統維護費200千元。(0215) 3. 租用專線用電信頻率使用費30千元。(0221) 4. 工安專家出席、講座鐘點費60千元(2千元*30人次)。(0250) 5. 危險性工作場所審查專家出席費60千元(2千元*30人次)。(0250) 6. 採購案委員出席費40千元(2千元*4人次*5案)。(0250) 7. 審查危險性工作場所申請文件審查費102千元(20,000字*0.17千元/1,000字*3人/案*10案)。(0250) 8. 工安衛及健康促進臨廠輔導計畫705千元。(0251) 9. 勞動檢查用防護具90千元，文具15千元、紙張購置15千元。(0271) 10. 召開工安促進會及安全衛生觀摩會100千元(10千元*10次)。(0279) 11. 召開危險性工作場所審查(檢查)會雜支20千元(1千元*20次)。(0279) 12. 檢查用資料印刷50千元。(0279) 13. 園區聯防應變組織訓練耗材、防護具、雜
0200 業務費	2,345		
0201 教育訓練費	30		
0215 資訊服務費	300		
0221 稅捐及規費	30		
0250 按日按件計資酬金	262		
0251 委辦費	705		
0271 物品	120		
0279 一般事務費	738		
0291 國內旅費	160		
0300 設備及投資	138		
0304 機械設備費	50		
0306 資訊軟硬體設備費	88		
0400 獎補助費	100		
0475 獎勵及慰問	100		

**南部科學工業園區管理局及所屬
歲出計畫提要及分支計畫概況表**

經資門併計

中華民國105年度

單位：新臺幣千元

工作計畫名稱及編號	5265301022 社會行政	預算金額	16,323
分支計畫及用途別科目	預算金額	承辦單位	說 明
02 勞工業務	5,139	環安組勞資科	支等經費100千元。(0279) 14.舉辦工安月等系列活動250千元、舉辦勞工安全衛生宣導會雜支118千元。(0279) 15.績優工安單位及人員表揚場地佈置及雜支100千元。(0279) 16.員工國內差旅費160千元(3.5千元*46人次)。(0291) 17.添購攜帶式直讀儀器20千元。(0304) 18.檢查採證用設備30千元。(0304) 19.緊急應變系統無線傳輸設備88千元。(0306) 20.績優工安單位及人員表揚獎金100千元。(0475)
0200 業務費	4,774		輔導事業單位推展職工福利活動，推行勞工法令宣導，辦理勞工育樂活動，促進園區敦睦鄰，協調警安保全工作，獎勵提供托兒設施措施及性別工作平等訴訟補助等，包括：
0201 教育訓練費	20		1.勞工行政人員業務訓練費20千元。(0201)
0219 其他業務租金	50		2.勞工法令宣導研習會場地租金50千元。(0219)
0231 保險費	80		3.辦理各項活動參加活動人員意外保險費80千元。(0231)
0250 按日按件計資酬金	150		4.模範勞工選拔評選外聘委員、勞工育樂活動委辦評選外聘委員、性別工作平等暨就業歧視委員會外聘委員出席費54千元(2千元*27人次)。(0250)
0271 物品	40		5.辦理勞工法令研習講座鐘點費96千元(1.6千元/時*3小時*20次)。(0250)
0279 一般事務費	4,314		6.文具20千元、紙張20千元。(0271)
0291 國內旅費	120		7.勞工法令宣導研習會雜支134千元、印刷費16千元。(0279)
0400 獎補助費	365		8.勞工聯誼活動演出、場地及雜支323千元。(0279)
0437 對國內團體之捐助	265		9.優良勞工表揚100千元。(0279)
0475 獎勵及慰問	50		10.辦理五一勞動節活動經費150千元。(0279)
0476 其他補助及捐助	50		11.辦理園區聯合家庭日暨路跑活動經費1,357千元。(0279)
			12.南科盃球賽暨趣味競賽雜支500千元。(0279)

**南部科學工業園區管理局及所屬
歲出計畫提要及分支計畫概況表**

經資門併計

中華民國105年度

單位：新臺幣千元

工作計畫名稱及編號	5265301022 社會行政	預算金額	16,323
分支計畫及用途別科目	預算金額	承辦單位	說 明
			9) 13. 勞工育樂活動演出、場地及雜支320千元。(0279) 14. 敦親睦鄰活動450千元。(0279) 15. 表揚安全聯防人員、單位300千元。(0279) 16. 園區警消冬防慰問50千元(0279) 17. 台南園區就業徵才活動614千元。(0279) 18. 專家學者交通費暨員工國內差旅費120千元(3.5千元*34人次)。(0291) 19. 提供托兒設施及措施補助265千元。(0437) 20. 園區優良勞工、績優人資人員及保全員表揚獎金50千元。(0475) 21. 提供性別工作平等訴訟補助50千元。(0476)
03 環境保護	8,601	環安組環保科	辦理園區各項環境污染防治、宣導環保法規及人員訓練等所需經費，包括：
0200 業務費	8,492		1. 環境保護人員業務訓練費30千元。(0201)
0201 教育訓練費	30		2. 律師顧問費80千元。(0250)
0250 按日按件計資酬金	660		3. 採購案委員出席費80千元(2千元/人次*5件*8人次/件)。(0250)
0251 委辦費	7,060		4. 廢棄物再利用計畫委員出席費160千元(2千元/人次*20件*4人次/件)。(0250)
0271 物品	25		5. 招標文件及廢棄物再利用申請文件審查費共340千元(20,000字*0.17千元/1,000字*4人/件*25件)。(0250)
0279 一般事務費	404		6. 續辦園區環境管理暨環保審查許可6,870千元。(0251)
0291 國內旅費	313		7. 因應環境教育法公告實施，續辦南科環境教育實施計畫190千元。(0251)
0400 獎補助費	109		8. 文具購置費等25千元。(0271)
0437 對國內團體之捐助	19		9. 園區環境防疫消毒費用14千元。(0279)
0475 獎勵及慰問	90		10. 會議資料印刷40千元、雜支等50千元。(0279)
			11. 辦理園區環保法令宣導會、觀摩會、表揚環保績優單位人員等環保活動300千元。(0279)
			12. 員工國內差旅費210千元(3.5千元*60人次)。(0291)

**南部科學工業園區管理局及所屬
歲出計畫提要及分支計畫概況表**

經資門併計

中華民國105年度

單位：新臺幣千元

工作計畫名稱及編號	5265301022 社會行政	預算金額	16,323
分支計畫及用途別科目	預算金額	承辦單位	說 明
			13. 專家學者交通費103千元(2.575千元*40人次)。(0291) 14. 補助非屬商業組織之國內民間社團及財團法人辦理環境保護等相關學術研討會19千元。(0437) 15. 辦理推動環境保護工作績優單位及人員表揚獎金90千元。(0475)

**南部科學工業園區管理局及所屬
歲出計畫提要及分支計畫概況表**

經資門併計

中華民國105年度

單位：新臺幣千元

工作計畫名稱及編號	5265301023 工商行政	預算金額	2,944
-----------	-----------------	------	-------

計畫內容：

1. 迅速辦理公司及園區事業登記、稅捐減免審核及資格證明文件，以健全單一窗口機制提升服務效率。
2. 辦理工商講座、工商業務手冊編印，藉以提升廠商對法令的瞭解，縮短工商證照申發時程。
3. 營造園區良好服務機能，引進工商服務業。
4. 辦理園區事業進出口簽證、高科技管制與通關自動化業務，建立標準化簽證流程，及便捷的通關自動化方式。
5. 辦理園區事業有關保稅與進出口貿易業務，有效管理園區保稅貨品之運送存放及進出口事宜。
6. 辦理園區廠商保稅、進出口、通關、倉儲、採購專業講習及法令宣導，藉以提升園區保稅及進出口專業人員之專業能力及對相關法令之瞭解。
7. 執行園區廠商安全供應鏈計畫-工業品生產安全認證，以建構優質台灣經貿環境與網路。
8. 辦理園區敦親睦鄰活動經費分攤及補(捐)助事宜。

預期成果：

1. 辦理公司及園區事業登記550件、稅捐減免審核及資格證明文件10件，以健全單一窗口機制提升服務效率。
2. 辦理工商財稅講座5場次，藉以提升廠商對法令的瞭解，縮短工商證照申發時程。
3. 完成園區工廠校正調查150家，決算書表查核140家，以校正工廠營運狀況，建立完整工廠資料檔，供作工業之策劃、管理與輔導之依據。
4. 查核140家廠商之財務報表及提供財稅諮詢服務。
5. 完成10萬筆自動化通關作業，以達到24小時通關便捷化效益。
6. 辦理園區廠商保稅、進出口、通關、採購、倉儲等業務及講座4場次，藉以提升園區保稅及進出口專業人員之專業能力及對相關法令之瞭解。

分支計畫及用途別科目	預算金額	承辦單位	說明
01 工商服務	1,008	工商組工商科	辦理公司及園區事業登記550件、稅捐減免審核及資格證明文件10件，辦理工商講座5場次，完成園區工廠校正調查150家，決算書表查核140家。
0200 業務費	828		
0201 教育訓練費	10		
0250 按日按件計資酬金	208		1. 員工業務訓練費10千元。(0201)
0251 委辦費	300		2. 專家學者出席費及審查費60千元(2千元*30人次)。(0250)
0271 物品	15		3. 工商研習活動講座鐘點費48千元(1人*3時*1.6千元/時*10場)。(0250)
0279 一般事務費	97		4. 辦理財稅講座費用100千元(5場*20千元)。(0250)
0291 國內旅費	198		5. 廠商決算書表委外查核計畫經費300千元。(0251)
0400 獎補助費	180		6. 業務用文具紙張15千元。(0271)
0437 對國內團體之捐助	180		7. 辦理外商業務聯繫協調會60千元。(0279)
			8. 分支機構聯繫協調會37千元。(0279)
			9. 員工國內差旅費168千元(3.5千元*48人次)。(0291)
			10. 專家學者交通費30千元(3千元*10人次)。(0291)
			11. 同業公會推動園區公益及政令宣導及園區事業高階主管座談會補助款180千元。(0437)
02 外貿服務	1,936	工商組外貿科	辦理園區廠商保稅、進出口、通關、採購、倉儲等業務，完成10萬筆自動化通關作業。
0200 業務費	1,636		1. 員工業務訓練費15千元。(0201)

**南部科學工業園區管理局及所屬
歲出計畫提要及分支計畫概況表**

經資門併計

中華民國105年度

單位：新臺幣千元

工作計畫名稱及編號	5265301023 工商行政	預算金額	2,944
分支計畫及用途別科目	預算金額	承辦單位	說 明
0201 教育訓練費	15		2. 律師顧問費150千元。(0250)
0250 按日按件計資酬金	300		3. 專家學者出席費及審查費60千元(2千元*30人次)。(0250)
0251 委辦費	800		4. 辦理進出口保稅業務相關宣導教育訓練會議費66千元(16.5千元*4場)。(0250)
0279 一般事務費	350		5. 講習活動講座鐘點費24千元(1人*3時*1.6千元/時*5場)。(0250)
0291 國內旅費	171		6. 辦理工商服務業營運廠商年度履約管理績效評估420千元。(0251)
0400 獎補助費	300		7. 推動園區廠商團膳業者在地食材計畫380千元。(0251)
0437 對國內團體之捐助	300		8. 業務用印刷50千元。(0279)
			9. 與園區工商生活服務業者合辦活動經費分攤300千元。(0279)
			10. 員工國內差旅費126千元(3.5千元*36人次)。(0291)
			11. 專家學者交通費45千元(3千元*15人次)。(0291)
			12. 補助園區毗鄰行政區之民間團體辦理社團公益、教育、文化推廣及有助於推展本局之開發及建設成果等相關活動經費300千元。(0437)

**南部科學工業園區管理局及所屬
歲出計畫提要及分支計畫概況表**

經資門併計

中華民國105年度

單位：新臺幣千元

工作計畫名稱及編號	5265301024 營建行政	預算金額	1,408
-----------	-----------------	------	-------

計畫內容：

1. 持續推動台南園區1,043公頃各項開發工程、景觀工程及建築工程之規劃設計發包業務。
2. 辦理台南園區各項開發工程、景觀工程及建築工程之營建施工管理、保固查驗及公共設施維護管理業務。
3. 辦理高雄園區570公頃各項開發工程、景觀工程及建築工程之規劃設計、營建施工管理及保固查驗及公共設施維護管理業務。

預期成果：

1. 辦理園區土地開發及道路、廠房、住宅等各項新建工程約20件。
2. 建構園區優質生產、生活、生態環境。
3. 維護園區既有公有設施功能完善。

分支計畫及用途別科目	預算金額	承辦單位	說明
01 土木工程	540	營建組土木工程科	辦理台南及高雄園區公共工程規劃設計、發包、施工管理及品質督導所需經費，包括：
0200 業務費	540		
0201 教育訓練費	47		1. 員工業務訓練費47千元。(0201)
0250 按日按件計資酬金	38		2. 律師顧問費28千元。(0250)
0271 物品	40		3. 專家學者出席費10千元(2千元/人*5人次)。(0250)
0279 一般事務費	20		4. 文具用品40千元。(0271)
0291 國內旅費	289		5. 開會雜支20千元。(0279)
0293 國外旅費	106		6. 員工國內差旅費259元(3.5千元*74人次)。(0291)
			7. 專家學者交通費30千元(3千元*10人次)。(0291)
			8. 赴國外吸取與實地觀摩永續元區之相關經驗106千元(日本、新加坡2人6日)。(0293)
02 設施維護與管理	462	營建組設施維護科	辦理台南及高雄園區道路、景觀及公共設施等維護及管理所需經費，包括：
0200 業務費	462		
0201 教育訓練費	52		1. 員工業務訓練費52千元。(0201)
0203 通訊費	25		2. 業務用郵資及電話費25千元。(0203)
0250 按日按件計資酬金	47		3. 律師顧問費37千元。(0250)
0271 物品	45		4. 專家學者出席費10千元(2千元*5人次)。(0250)
0279 一般事務費	25		5. 文具用品45千元。(0271)
0291 國內旅費	268		6. 開會雜支費25千元。(0279)
			7. 員工國內差旅費238千元(3.5千元*68人次)。(0291)
			8. 專家學者交通費30千元(3千元/人*10人次)。(0291)
03 建築工程與維護	406	營建組建築科	辦理台南及高雄園區建築工程規劃設計、施工管理、品質督導及維護所需經費，包括：
0200 業務費	406		
0201 教育訓練費	40		1. 員工業務訓練費40千元。(0201)
0250 按日按件計資酬金	41		2. 律師顧問費31千元。(0250)
			3. 專家學者出席費10千元(2千元*5人次)。(0250)

**南部科學工業園區管理局及所屬
歲出計畫提要及分支計畫概況表**

經資門併計

中華民國105年度

單位：新臺幣千元

工作計畫名稱及編號	5265301024 營建行政	預算金額	1,408
分支計畫及用途別科目	預算金額	承辦單位	說 明
0271 物品	28		50)
0279 一般事務費	36		4. 文具用品28千元。(0271)
0291 國內旅費	261		5. 開會雜支費36千元。(0279)
			6. 員工國內差旅費231千元(3.5千元*66人次) ◦ (0291)
			7. 專家學者交通費30千元(3千元/人*10人次) ◦ (0291)

**南部科學工業園區管理局及所屬
歲出計畫提要及分支計畫概況表**

經資門併計

中華民國105年度

單位：新臺幣千元

工作計畫名稱及編號	5265301025 建管行政	預算金額	6,103
-----------	-----------------	------	-------

計畫內容：

1. 園區防洪抽水站、交通號誌、立體停車場房等公共設施之維護與管理。
2. 辦理園區土地及房屋等不動產管理，保障本局之產權完整與收益。
3. 辦理園區各期都市計畫及土地使用規劃業務。
4. 辦理公有建築物安檢複查、建照抽查等業務。
5. 辦理園區文化環境推廣相關業務。

預期成果：

1. 園區既有設施維護完善。
2. 管理台南園區土地與建築物，保障本局之產權完整與收益。
3. 順利推動建築管理相關業務。
4. 永續園區在地文化環境推動。

分支計畫及用途別科目	預算金額	承辦單位	說明
01 公共設施管理	2,588	建管組水電交通	辦理園區設施維護所需經費，包括：
0200 業務費	2,588	科	1. 員工業務訓練費24千元(6千元*2人*2次)。(0201)
0201 教育訓練費	24		2. 專家學者出席費24千元(2千元*6人/次*2次)。(0250)
0250 按日按件計資酬金	24		3. 廠商節水節能輔導等所需相關作業2,251千元。(0251)
0251 委辦費	2,251		4. 開會雜支62千元。(0279)
0279 一般事務費	85		5. 圖簿文件晒圖費23千元。(0279)
0291 國內旅費	204		6. 員工國內差旅費168千元(3.5千元*48人次)。(0291)
			7. 專家學者交通費36千元(3千元*12人次)。(0291)
02 財產登記與管理	246	建管組地政租賃	辦理園區土地與建物之管理所需經費，包括：
0200 業務費	246	科	1. 圖簿文件晒圖費100千元。(0279)
0279 一般事務費	120		2. 召開會議誤餐費及雜支20千元。(0279)
0291 國內旅費	126		3. 員工國內差旅費126千元(3.5千元*36人次)。(0291)
03 土地使用規劃及細部規劃	3,269	建管組規劃建管	辦理園區土地使用規劃與建物檢查、違建查報及處理所需經費，包括：
0200 業務費	3,269	科	1. 員工業務訓練費25千元(5千元*5人次)
0201 教育訓練費	25		2. 業務用郵資20千元。(0203)
0203 通訊費	20		3. 審查委員出席費70千元(2千元*35人次)。(0250)
0250 按日按件計資酬金	70		4. 辦理推動綠色園區、綠建築輔導所需相關作業1,500千元。(0251)
0251 委辦費	2,680		5. 園區文化環境推廣相關作業700千元。(0251)
0271 物品	50		6. 園區公共建築資料數位化、公共建築升降設備複查、安檢複查及建照抽檢480千元。(0251)
0279 一般事務費	238		7. 業務用文具紙張費50千元。(0271)
0284 設施及機械設備養護費	10		
0291 國內旅費	176		

**南部科學工業園區管理局及所屬
歲出計畫提要及分支計畫概況表**

經資門併計

中華民國105年度

單位：新臺幣千元

工作計畫名稱及編號	5265301025 建管行政	預算金額	6,103
分支計畫及用途別科目	預算金額	承辦單位	說 明
			8.業務用印刷費30千元。(0279) 9.召開會議誤餐費及雜支128千元。(0279) 10.南科文化藝術同好團運作費60千元。(0279)) 11.違建查報及拆除費等20千元。(0279) 12.設備維護費10千元。(0284) 13.員工國內差旅費126千元(3.5千元*36人次) 。(0291) 14.專家學者交通費50千元(3千元*17人次)。(0291)

**南部科學工業園區管理局及所屬
歲出計畫提要及分支計畫概況表**

經資門併計

中華民國105年度

單位：新臺幣千元

工作計畫名稱及編號	5265301026 高雄園區之運作	預算金額	17,438
-----------	--------------------	------	--------

計畫內容：

1. 高雄園區投資引進策略之協調及科學工業投資計畫評估。
2. 接待高雄園區國內外貴賓參訪及辦理國內外招商事宜。
3. 逐步建構高雄園區電子化環境。
4. 辦理園區事業單位開工許可證核發及推動勞工安全衛生。
5. 園區事業單位污染防治計畫、固定污染源許可、廢棄物清理計畫之審查核發。
6. 進行園區供水、供電與污水處理相關設施興建與規劃。
7. 進行園區土地使用規劃檢討與調整，提升園區土地使用效率。

預期成果：

1. 逐步建構高雄園區電子化環境。
2. 高雄園區投資引進策略之協調及科學工業投資計畫評估。
3. 接待高雄園區國內外貴賓參訪及辦理國內外招商事宜。
4. 執行工安檢查、勞工與環保業務工作。
5. 辦理園區各項土地及建築管理。

分支計畫及用途別科目	預算金額	承辦單位	說明
01 高雄園區基本行政工作維持	13,355	秘書室	辦理高雄園區一般行政業務所需經費，包括：
0200 業務費	13,155		1. 高雄園區辦公大樓所需使用之水電費2,000千元。(0202)
0202 水電費	2,000		2. 處理公務所需之通訊費400千元。(0203)
0203 通訊費	400		3. 影印機等租金50千元。(0219)
0219 其他業務租金	50		4. 行政大樓保險費全年505千元。(0231)
0231 保險費	505		5. 業務助理費用760千元。(0249)
0249 臨時人員酬金	760		6. 業務委外服務費5,221千元。(0251)
0251 委辦費	5,221		7. 訂報及紙張、衛生清潔用品等消耗品155千元、文具20千元。(0271)
0271 物品	225		8. 購置辦公用非消耗品50千元。(0271)
0279 一般事務費	3,189		9. 辦公廳舍管理服務案3,000千元。(0279)
0282 房屋建築養護費	100		10. 辦公室環境美化80千元。(0279)
0284 設施及機械設備養護費	705		11. 其他雜支109千元。(0279)
0300 設備及投資	200		12. 辦公房屋維修費100千元。(0282)
0304 機械設備費	50		13. 行政大樓各項設備維護委外合約600千元。(0284)
0306 資訊軟硬體設備費	100		14. 電力、消防及客貨梯升降機具等年度安檢費105千元。(0284)
0319 雜項設備費	50		15. 辦公室機械設備50千元。(0304)
02 高雄園區投資業務	861	投資組	16. 汰換更新資訊設備100千元。(0306)
0200 業務費	861		17. 汰換更新辦公設備50千元。(0319)
0251 委辦費	756		辦理高雄園區投資業務所需經費，包括：
0279 一般事務費	105		1. 辦理「高雄園區招商推廣計畫」756千元。(0251)
03 高雄園區環安業務	3,087	環安組	2. 高雄園區宣傳品等製作費100千元。(0279)
0200 業務費	3,087		3. 接待外賓公務餐飲及雜支5千元。(0279)
			辦理高雄園區勞工業務、勞動檢查及環境保護業務所需經費，包括：

**南部科學工業園區管理局及所屬
歲出計畫提要及分支計畫概況表**

經資門併計

中華民國105年度

單位：新臺幣千元

工作計畫名稱及編號	5265301026 高雄園區之運作		預算金額	17,438
分支計畫及用途別科目	預算金額	承辦單位	說	明
0251 委辦費	1,800		1.辦理高雄園區環境管理暨環保審查許可1,800千元。(0251)	
0279 一般事務費	1,287		2.辦理高雄園區球類活動532千元。(0279)	
			3.辦理高雄園區敦親睦鄰活動150千元。(0279)	
			4.辦理高雄園區安全聯防組織活動100千元。(0279)	
			5.辦理高雄園區就業徵才博覽會155千元。(0279)	
			6.辦理勞工育樂活動310千元。(0279)	
			7.辦理勞資法令講習雜支40千元。(0279)	
04 高雄園區建管業務	135	建管組	辦理高雄園區設施管理、維護、地政及規劃所需經費，包括：	
0200 業務費	135		1.員工業務訓練費12千元(6千元*2人次)。(0201)	
0201 教育訓練費	12		2.專家學者出席費20千元(2千元*10人次)。(0250)	
0250 按日按件計資酬金	20		3.園區公共建築升降設備案複查、安檢複查及建照抽檢55千元。(0251)	
0251 委辦費	55		4.召開會議雜支及誤餐費5千元。(0279)	
0279 一般事務費	5		5.員工國內差旅費35千元(3.5千元*10人次)。(0291)	
0291 國內旅費	43		6.專家學者交通費8千元(2千元*4人次)。(0291)	

南部科學工業園區管理局及所屬 歲出計畫提要及分支計畫概況表

經資門併計

中華民國105年度

單位：新臺幣千元

工作計畫名稱及編號	5265301027 運用資訊與通訊技術發展智慧園區	預算金額	10,900
-----------	----------------------------	------	--------

計畫內容：

運用資訊與通訊技術發展智慧園區，以資通訊科技提升服務績效及生活機能，含：

1. 智慧交通服務-台南園區智慧電動巡迴交通車。
2. 智慧社區服務-智慧社區建置工程。
3. 智慧社區服務-園區從業人員健康存摺服務計畫。
4. 智慧治理服務-智慧園區環境監測資訊系統。
5. 智慧治理服務-園區無線網路佈建計畫。
6. 智慧綠能服務-園區行政區域智慧電錶系統建置計畫。
7. 智慧學習服務-線上學習課程。

預期成果：

1. 改善台南園區交通，提供便捷大眾運輸服務，導入電動巴士以落實低碳交通方針、友善園區環境，並提供台南園區舒適、綠能、便捷之接駁服務。
2. 提升居住品質，以安全防災、便利舒適及節能減碳為重點，透過數位資訊、偵測設備及互動通訊方式整合系統，協助管理人員管控安全資訊，確保住戶生命財產安全。
3. 提供預防性健康服務的介入及園區從業人員與家庭完善的健康服務。
4. 系統整合園區環境監測數據，透過即時展示功能，達到透明公開成效。
5. 提供園區休憩空間及公共區域無線網路服務，提升生活服務機能。
6. 藉由智慧電錶系統，透過系統用電管理及時間電價之實施，有效監控用電情形，並達節能減碳之目的。
7. 提供園區員工智慧學習服務平台上修習產業知識與技能，創造供需雙方的雙贏模式。

分支計畫及用途別科目	預算金額	承辦單位	說明
01 智慧社區建置工程	10,900	營建組建築科	運用資訊與通訊技術(ICT)發展智慧園區計畫，總經費1,413,300千元，中央公務預算負擔1,192,000千元，係由科技部及所屬科學工業園區管理局分年辦理，其中本局辦理智慧園區建置經費294,000千元，計畫執行期程為105年度至108年度止，本(105)年度編列第1年經費10,900千元，係辦理智慧社區建置工程所需經費，包括：
0300 設備及投資	10,900		
0304 機械設備費	7,085		
0306 資訊軟硬體設備費	3,379		
0319 雜項設備費	436		
			<ol style="list-style-type: none"> 1. 智慧社區機械設備7,085千元。(0304) 2. 智慧社區資訊設備3,379千元。(0306) 3. 智慧社區雜項設備436千元。(0319) 4. 本計畫本年度依中央政府各機關工程管理費支用要點規定，按1.5%~3.0%估算編列工程管理費229千元。

**南部科學工業園區管理局及所屬
歲出計畫提要及分支計畫概況表**

經資門併計

中華民國105年度

單位：新臺幣千元

工作計畫名稱及編號	5265309011 交通及運輸設備	預算金額	635
-----------	--------------------	------	-----

計畫內容：
汰換2,000cc首長座車1輛。

預期成果：
提升行政效率。

分支計畫及用途別科目	預算金額	承辦單位	說 明
01 汰新公務車輛	635	秘書室	新增汰換首長座車635千元。(0305)
0300 設備及投資	635		
0305 運輸設備費	635		

**南部科學工業園區管理局及所屬
歲出計畫提要及分支計畫概況表**

經資門併計

中華民國105年度

單位：新臺幣千元

工作計畫名稱及編號	5265309800 第一預備金	預算金額	1,000
-----------	------------------	------	-------

計畫內容：

預期成果：

分支計畫及用途別科目	預算金額	承辦單位	說明
01 第一預備金	1,000	主計室	依預算法第22條規定編列。(0901)
0900 預備金	1,000		
0901 第一預備金	1,000		

**南部科學工業園區管理局及所屬
各項費用彙計表**

中華民國105年度

單位：新臺幣千元

工作計畫名稱及編號 第一、二級用途別 科目名稱及編號	5265300100 一般行政	5265301020 綜合企劃	5265301021 投資推廣	5265301022 社會行政	5265301023 工商行政	5265301024 營建行政
合 計	186,427	41,811	248,843	16,323	2,944	1,408
0100 人事費	150,729	-	-	-	-	-
0103 法定編制人員待遇	94,692	-	-	-	-	-
0104 約聘僱人員待遇	6,229	-	-	-	-	-
0105 技工及工友待遇	1,915	-	-	-	-	-
0111 獎金	22,086	-	-	-	-	-
0121 其他給與	2,048	-	-	-	-	-
0131 加班值班費	5,128	-	-	-	-	-
0142 退休退職給付	-	-	-	-	-	-
0143 退休離職儲金	8,850	-	-	-	-	-
0151 保險	9,781	-	-	-	-	-
0200 業務費	34,968	36,921	56,913	15,611	2,464	1,408
0201 教育訓練費	270	238	127	80	25	139
0202 水電費	5,556	310	-	-	-	-
0203 通訊費	2,410	2,306	20	-	-	25
0212 權利使用費	-	148	-	-	-	-
0215 資訊服務費	80	28,473	-	300	-	-
0219 其他業務租金	1,490	72	-	50	-	-
0221 稅捐及規費	87	-	-	30	-	-
0231 保險費	1,096	-	-	80	-	-
0249 臨時人員酬金	-	-	-	-	-	-
0250 按日按件計資酬金	180	268	2,048	1,072	508	126
0251 委辦費	10,680	3,204	49,675	7,765	1,100	-
0261 國際組織會費	-	-	120	-	-	-
0262 國內組織會費	-	-	140	-	-	-
0271 物品	2,451	779	5	185	15	113
0279 一般事務費	7,362	526	3,378	5,456	447	81
0282 房屋建築養護費	619	-	-	-	-	-
0283 車輛及辦公器具養護費	315	-	-	-	-	-
0284 設施及機械設備養護費	1,345	30	-	-	-	-
0291 國內旅費	869	567	1,172	593	369	818

**南部科學工業園區管理局及所屬
各項費用彙計表**

中華民國105年度

單位：新臺幣千元

工作計畫名稱及編號 第一、二級用途別 科目名稱及編號	5265300100 一般行政	5265301020 綜合企劃	5265301021 投資推廣	5265301022 社會行政	5265301023 工商行政	5265301024 營建行政
0293 國外旅費	-	-	228	-	-	106
0299 特別費	158	-	-	-	-	-
0300 設備及投資	652	4,890	50	138	-	-
0302 房屋建築及設備費	-	-	-	-	-	-
0304 機械設備費	100	-	-	50	-	-
0305 運輸設備費	-	-	-	-	-	-
0306 資訊軟硬體設備費	100	4,890	50	88	-	-
0319 雜項設備費	452	-	-	-	-	-
0400 獎補助費	78	-	191,880	574	480	-
0432 對特種基金之補助	-	-	34,184	-	-	-
0437 對國內團體之捐助	-	-	127,743	284	480	-
0438 對私校之獎助	-	-	29,953	-	-	-
0441 對學生之獎助	-	-	-	-	-	-
0475 獎勵及慰問	78	-	-	240	-	-
0476 其他補助及捐助	-	-	-	50	-	-
0900 預備金	-	-	-	-	-	-
0901 第一預備金	-	-	-	-	-	-

**南部科學工業園區管理局及所屬
各項費用彙計表(續)**

中華民國105年度

單位：新臺幣千元

工作計畫名稱及編號 第一、二級用途別 科目名稱及編號	5265301025 建管行政	5265301026 高雄園區之運 作	5265301027 運用資訊與通 訊技術發展智 慧園區	5165301100 國立南科國際 實驗高級中學	5265309011 交通及運輸設 備	5265309800 第一預備金
合 計	6,103	17,438	10,900	270,924	635	1,000
0100 人事費	-	-	-	237,096	-	-
0103 法定編制人員待遇	-	-	-	163,870	-	-
0104 約聘僱人員待遇	-	-	-	1,549	-	-
0105 技工及工友待遇	-	-	-	1,915	-	-
0111 獎金	-	-	-	33,000	-	-
0121 其他給與	-	-	-	976	-	-
0131 加班值班費	-	-	-	1,495	-	-
0142 退休退職給付	-	-	-	3,512	-	-
0143 退休離職儲金	-	-	-	14,349	-	-
0151 保險	-	-	-	16,430	-	-
0200 業務費	6,103	17,238	-	25,927	-	-
0201 教育訓練費	49	12	-	80	-	-
0202 水電費	-	2,000	-	6,900	-	-
0203 通訊費	20	400	-	660	-	-
0212 權利使用費	-	-	-	364	-	-
0215 資訊服務費	-	-	-	1,290	-	-
0219 其他業務租金	-	50	-	1,560	-	-
0221 稅捐及規費	-	-	-	400	-	-
0231 保險費	-	505	-	235	-	-
0249 臨時人員酬金	-	760	-	-	-	-
0250 按日按件計資酬金	94	20	-	530	-	-
0251 委辦費	4,931	7,832	-	-	-	-
0261 國際組織會費	-	-	-	219	-	-
0262 國內組織會費	-	-	-	30	-	-
0271 物品	50	225	-	3,148	-	-
0279 一般事務費	443	4,586	-	6,408	-	-
0282 房屋建築養護費	-	100	-	1,013	-	-
0283 車輛及辦公器具養護費	-	-	-	214	-	-
0284 設施及機械設備養護費	10	705	-	1,680	-	-
0291 國內旅費	506	43	-	794	-	-

**南部科學工業園區管理局及所屬
各項費用彙計表(續)**

中華民國105年度

單位：新臺幣千元

工作計畫名稱及編號 第一、二級用途別 科目名稱及編號	5265301025 建管行政	5265301026 高雄園區之運 作	5265301027 運用資訊與通 訊技術發展智 慧園區	5165301100 國立南科國際 實驗高級中學	5265309011 交通及運輸設 備	5265309800 第一預備金
0293 國外旅費	-	-	-	330	-	-
0299 特別費	-	-	-	72	-	-
0300 設備及投資	-	200	10,900	7,732	635	-
0302 房屋建築及設備費	-	-	-	955	-	-
0304 機械設備費	-	50	7,085	1,554	-	-
0305 運輸設備費	-	-	-	-	635	-
0306 資訊軟硬體設備費	-	100	3,379	2,705	-	-
0319 雜項設備費	-	50	436	2,518	-	-
0400 獎補助費	-	-	-	169	-	-
0432 對特種基金之補助	-	-	-	-	-	-
0437 對國內團體之捐助	-	-	-	-	-	-
0438 對私校之獎助	-	-	-	-	-	-
0441 對學生之獎助	-	-	-	145	-	-
0475 獎勵及慰問	-	-	-	24	-	-
0476 其他補助及捐助	-	-	-	-	-	-
0900 預備金	-	-	-	-	-	1,000
0901 第一預備金	-	-	-	-	-	1,000

南部科學工業園區管理局及所屬
各項費用彙計表(續)

中華民國105年度

單位：新臺幣千元

工作計畫名稱及編號 第一、二級用途別 科目名稱及編號					合 計
合 計					804,756
0100 人事費					387,825
0103 法定編制人員待遇					258,562
0104 約聘僱人員待遇					7,778
0105 技工及工友待遇					3,830
0111 獎金					55,086
0121 其他給與					3,024
0131 加班值班費					6,623
0142 退休退職給付					3,512
0143 退休離職儲金					23,199
0151 保險					26,211
0200 業務費					197,553
0201 教育訓練費					1,020
0202 水電費					14,766
0203 通訊費					5,841
0212 權利使用費					512
0215 資訊服務費					30,143
0219 其他業務租金					3,222
0221 稅捐及規費					517
0231 保險費					1,916
0249 臨時人員酬金					760
0250 按日按件計資酬金					4,846
0251 委辦費					85,187
0261 國際組織會費					339
0262 國內組織會費					170
0271 物品					6,971
0279 一般事務費					28,687
0282 房屋建築養護費					1,732
0283 車輛及辦公器具養護費					529
0284 設施及機械設備養護費					3,770
0291 國內旅費					5,731

南部科學工業園區管理局及所屬
各項費用彙計表(續)

中華民國105年度

單位：新臺幣千元

工作計畫名稱及編號 第一、二級用途別 科目名稱及編號						合 計
0293 國外旅費						664
0299 特別費						230
0300 設備及投資						25,197
0302 房屋建築及設備費						955
0304 機械設備費						8,839
0305 運輸設備費						635
0306 資訊軟硬體設備費						11,312
0319 雜項設備費						3,456
0400 獎補助費						193,181
0432 對特種基金之補助						34,184
0437 對國內團體之捐助						128,507
0438 對私校之獎助						29,953
0441 對學生之獎助						145
0475 獎勵及慰問						342
0476 其他補助及捐助						50
0900 預備金						1,000
0901 第一預備金						1,000

南部科學工業園
歲出一級用途
中華民國

科 目				經 常 支				
款	項	目	節	名 稱	人事費	業務費	獎補助費	債務費
24				科技部主管	387,825	197,553	193,181	-
	4			南部科學工業園區管理局及所屬	387,825	197,553	193,181	-
				教育支出	237,096	25,927	169	-
		1		國立南科國際實驗高級中學	237,096	25,927	169	-
				科學支出	150,729	171,626	193,012	-
		2		一般行政	150,729	34,968	78	-
		3		園區業務推展	-	136,658	192,934	-
			1	綜合企劃	-	36,921	-	-
			2	投資推廣	-	56,913	191,880	-
			3	社會行政	-	15,611	574	-
			4	工商行政	-	2,464	480	-
			5	營建行政	-	1,408	-	-
			6	建管行政	-	6,103	-	-
			7	高雄園區之運作	-	17,238	-	-
			8	運用資訊與通訊技術發展智慧園區	-	-	-	-
		5		一般建築及設備	-	-	-	-
			1	交通及運輸設備	-	-	-	-
		6		第一預備金	-	-	-	-

區管理局及所屬
別科目分析表

105年度

單位：新臺幣千元

出		資本支出					合計
預備金	小計	業務費	設備及投資	獎補助費	預備金	小計	
1,000	779,559	-	25,197	-	-	25,197	804,756
1,000	779,559	-	25,197	-	-	25,197	804,756
-	263,192	-	7,732	-	-	7,732	270,924
-	263,192	-	7,732	-	-	7,732	270,924
1,000	516,367	-	17,465	-	-	17,465	533,832
-	185,775	-	652	-	-	652	186,427
-	329,592	-	16,178	-	-	16,178	345,770
-	36,921	-	4,890	-	-	4,890	41,811
-	248,793	-	50	-	-	50	248,843
-	16,185	-	138	-	-	138	16,323
-	2,944	-	-	-	-	-	2,944
-	1,408	-	-	-	-	-	1,408
-	6,103	-	-	-	-	-	6,103
-	17,238	-	200	-	-	200	17,438
-	-	-	10,900	-	-	10,900	10,900
-	-	-	635	-	-	635	635
-	-	-	635	-	-	635	635
1,000	1,000	-	-	-	-	-	1,000

南部科學工業園
資本支出
中華民國

科 目				土地	房屋建築	公共建設	
款	項	目	節				名稱及編號
24	4			0065000000 科技部主管	-	955	-
				0065300000 南部科學工業園區管理局及所屬	-	955	-
				5165300000 教育支出	-	955	-
			1	5165301100 國立南科國際實驗高級中學	-	955	-
				5265300000 科學支出	-	-	-
			2	5265300100 一般行政	-	-	-
			3	5265301000 園區業務推展	-	-	-
			1	5265301020 綜合企劃	-	-	-
			2	5265301021 投資推廣	-	-	-
			3	5265301022 社會行政	-	-	-
			7	5265301026 高雄園區之運作	-	-	-
			8	5265301027 運用資訊與通訊技術發展智慧園區	-	-	-
			5	5265309000 一般建築及設備	-	-	-
			1	5265309011 交通及運輸設備	-	-	-

區管理局及所屬
分析表
105年度

單位：新臺幣千元

機械設備	運輸設備	資訊軟硬體設備	雜項設備	權 利	投資及其他	合 計
8,839	635	11,312	3,456	-	-	25,197
8,839	635	11,312	3,456	-	-	25,197
1,554	-	2,705	2,518	-	-	7,732
1,554	-	2,705	2,518	-	-	7,732
7,285	635	8,607	938	-	-	17,465
100	-	100	452	-	-	652
7,185	-	8,507	486	-	-	16,178
-	-	4,890	-	-	-	4,890
-	-	50	-	-	-	50
50	-	88	-	-	-	138
50	-	100	50	-	-	200
7,085	-	3,379	436	-	-	10,900
-	635	-	-	-	-	635
-	635	-	-	-	-	635

**南部科學工業園區管理局及所屬
人事費分析表**

中華民國105年度

單位：新臺幣千元

人 事 費 別	金 額	說 明
一、民意代表待遇	-	
二、政務人員待遇	-	
三、法定編制人員待遇	258,562	
四、約聘僱人員待遇	7,778	
五、技工及工友待遇	3,830	
六、獎金	55,086	1. 考績獎金23,086千元。 2. 年終工作獎金31,985千元。 3. 特殊公勳獎賞15千元。
七、其他給與	3,024	
八、加班值班費	6,623	1. 南部科學工業園區管理局超時加班費1,350千元，係依行政院94年3月14日院授人給字第0940007711號函同意編列。 2. 國立南科國際實驗高級中學超時加班費70千元，係依行政院96年12月5日院授人給字第0960064507號函同意編列。
九、退休退職給付	3,512	
十、退休離職儲金	23,199	
十一、保險	26,211	
十二、調待準備	-	
合 計	387,825	

本 頁 空 白

南部科學工業園
預算員額
中華民國

科 目				員 額 (單位：													
款	項	目	節 名 稱	職 員		警 察		法 警		駐 警		工 友		技 工		駕 駛	
				本年度	上年度	本年度	上年度	本年度	上年度	本年度	上年度	本年度	上年度	本年度	上年度	本年度	上年度
24	4	1	0065000000 科技部主管	319	316	-	-	-	-	-	-	7	7	2	2	1	1
			0065300000 南部科學工業園區 管理局及所屬	319	316	-	-	-	-	-	-	7	7	2	2	1	1
			5165301100 國立南科國際實驗 高級中學	204	200	-	-	-	-	-	-	4	4	1	1	-	-
		2	5265300100 一般行政	115	116	-	-	-	-	-	-	3	3	1	1	1	1

區管理局及所屬
明細表
105年度

單位：新臺幣千元

人								年 需 經 費			說 明
聘 用		約 僱		駐外雇員		合 計		本 年 度	上 年 度	比 較	
本 年 度	上 年 度	本 年 度	上 年 度	本 年 度	上 年 度	本 年 度	上 年 度				
8	8	-	-	-	-	337	334	381,202	372,125	9,077	
8	8	-	-	-	-	337	334	381,202	372,125	9,077	
-	-	-	-	-	-	209	205	235,601	227,466	8,135	1. 依據行政院104年1月29日院授人組字第10400238006號函編列預算員額，本年度預算員額教職員204人、工友4人、技工1人，合計209人。 2. 國立南科國際實驗高級中學本年度勞務承攬計畫計2件、預計人數6人、預算編列3,056千元，明細如下： (1) 電腦設備維護委外，預計進用2人，預算編列870千元。 (2) 學校警衛勤務委外，預計進用4人，預算編列2,186千元。
8	8	-	-	-	-	128	129	145,601	144,659	942	1. 依據行政院103年3月10日院授人組字第10300247051號，暨科技部104年3月12日科部人字第1040017965號函編列預算員額，合計128人。 2. 南部科學工業園區管理局本年度臨時人員預計進用人數計2人，協助園區廠商洽辦業務、人民陳情事宜及交辦事項等工作，預算編列760千元。 3. 南部科學工業園區管理局本年度派遣人力預計進用人數計45人，協助辦理一般行政及園區業務推展公文管理、資料整理、駕駛及交辦事項等工作，預算編列15,901千元。 4. 南部科學工業園區管理局本年度勞務承攬計畫計14件、預計人數57人、預算編列33,907千元，明細如下： (1) 行政大樓辦公廳舍管理維護業務委外，預計人數14人、預算編列4,601千元。 (2) 行政大樓建物維護業務委外，預計人數1人、預算編列570千元。 (3) 資訊業務整體委外服務案，預計人數12人、預算編列14,558千元。 (4) 南科創新創業輔導培育計畫，預計人數3人、預算編列1,632千元。 (5) 訪客接待服務業務委外案，預計人數3人、預算編列1,800千元。 (6) 專業及技術人才培訓計畫，預計人數1人、預算編列345千元。 (7) 科學工業園區研發精進產學合作計畫行政事務委辦案，預計人數1人、預算編列500千元。 (8) 南部生技醫療器材產業聚落發展

南部科學工業園
預算員額
中華民國

科 目				員 額 (單位：															
款	項	目	節	名 稱	職 員		警 察		法 警		駐 警		工 友		技 工		駕 駛		
					本年度	上年度	本年度	上年度	本年度	上年度	本年度	上年度	本年度	上年度	本年度	上年度	本年度	上年度	

區管理局及所屬
明細表

105年度

單位：新臺幣千元

人								年 需 經 費			說 明
聘 用		約 僱		駐外雇員		合 計		本 年 度	上 年 度	比 較	
本 年 度	上 年 度	本 年 度	上 年 度	本 年 度	上 年 度	本 年 度	上 年 度				
											計畫第二期計畫，預計人數2人、預算編列984千元。 (9)低碳綠能產業聚落服務平台推動計畫，預計人數1人、預算編列600千元。 (10)低碳綠能產業聚落推動計畫行政委辦案，預計人數1人、預算編列500千元。 (11)續辦園區環境管理暨環保許可計畫，預計人數9人、預算編列4,006千元。 (12)高雄園區辦公廳舍管理維護業務委外，預計人數7人、預算編列2,631千元。 (13)高雄行政大樓各項機電設施維護委外，預計人數1人、編列預算480千元。 (14)高雄園區環境管理暨環保許可計畫，預計人數1人、預算編列700千元。

**南部科學工業園區管理局及所屬
公務車輛明細表**

中華民國105年度

單位：新臺幣千元

車輛數	車輛種類	乘客人數 不含司機	購置 年月	汽缸總 排氣量 (立方公分)	油料費			養護費	其他	備註
					數量(公升)	單價(元)	金額			
現有車輛：										
1	公務轎車	4	95.02	1,998	1,668	25.70	43	51	66	3208-NL。 目前為首長座 車；預計105 年3月購置新 公務轎車作為 首長座車。
1	小客貨兩用車	4	97.03	2,261	1,668	25.70	43	51	66	3836-TL。
1	小客貨兩用車	4	97.03	2,261	1,668	25.70	43	51	66	3837-TL。
14	一般公務用機車	1	96.09	125	4,368	25.70	112	24	42	831-CAZ、832-CAZ、833-CAZ、835-CAZ、836-CAZ、837-CAZ、838-CAZ、839-CAZ、850-CAZ、851-CAZ、852-CAZ、853-CAZ、855-CAZ、856-CAZ
本年度新增車輛：										
1	公務轎車	4	105.03	1,998	1,390	25.70	36	9	66	新購001。 預定105年3月 購置作為首長 座車。
合 計					10,762		277	186	306	

本 頁 空 白

預算員額： 職員 319 人 技工 2 人
 警察 0 人 駕駛 1 人
 法警 0 人 聘用 8 人
 駐警 0 人 約僱 0 人
 工友 7 人 駐外雇員 0 人

合計： 337 人

南部科學工業園

現有辦公房

中華民國

區 分	自有				無償借用		
	單位數	面積	帳面價值	年需養護費	單位數	面積	年需養護費
一、辦公房屋	8	42,831.04	784,140	145	11	60,679.61	1,557
二、機關宿舍	2	109.84	546	8	1	240.99	-
1 首長宿舍	-	-	-	-	1	240.99	-
2 單房間職務宿舍	1	11.91	59	3	-	-	-
3 多房間職務宿舍	1	97.93	487	5	-	-	-
三、其他	8	1,334.26	40,799	22	-	-	-
合 計		44,275.14	825,485	175		60,920.60	1,557

區管理局及所屬

舍明細表

105年度

單位：新臺幣千元，平方公尺

有償租用或借用					合計			
單位數	面積	押金	租金	年需養護費	面積	押金	租金	年需養護費
-	-	-	-	-	103,510.65	-	-	1,702
-	-	-	-	-	350.83	-	-	8
-	-	-	-	-	240.99	-	-	-
-	-	-	-	-	11.91	-	-	3
-	-	-	-	-	97.93	-	-	5
-	-	-	-	-	1,334.26	-	-	22
-	-	-	-	-	105,195.74	-	-	1,732

**南部科學工業園
補助經費**
中華民國

補助計畫	計畫起訖年度	補助內容	接受補助機關列入預算年度	補助經費	
				人事費	業務費
合計				10,632	20,125
1.5265301021				10,632	20,125
投資推廣					
(1)科學園區人才培育補助計畫	01			778	1,814
[1]補助特種基金	105-105	補助公立學校特種基金，辦理科學園區人才培育計畫。	105	778	1,814
(2)科學工業園區研發精進產學合作計畫	02			2,878	3,015
[1]補助特種基金	105-105	補助公立學校特種基金，辦理科學工業園區研發精進產學合作計畫。	105	2,878	3,015
(3)南部生技醫療器材產業聚落發展計畫	03			4,094	12,283
[1]補助特種基金	105-105	補助公立學校特種基金，辦理南部生技醫療器材產業聚落發展計畫第二期計畫及生技整合與育成能量計畫。	105	4,094	12,283
(4)南科綠能低碳產業聚落推動計畫	04			2,882	3,013
[1]補助特種基金	105-105	補助公立學校特種基金，辦理南科綠能低碳產業聚落推動計畫。	105	2,882	3,013

區管理局及所屬
分析表
105年度

單位：新臺幣千元

經 費 之 用 途 分 析				
門	資	本	門	合 計
其 它	土 地	營 建 工 程	其 它	
3,427	-	-	-	34,184
3,427	-	-	-	34,184
288	-	-	-	2,880
288	-	-	-	2,880
664	-	-	-	6,557
664	-	-	-	6,557
1,820	-	-	-	18,197
1,820	-	-	-	18,197
655	-	-	-	6,550
655	-	-	-	6,550

**南部科學工業園
捐助經費**
中華民國

捐 助 計 畫	計 畫 起 訖 年 度	捐 助 對 象	捐 助 內 容	捐 助
				經 常 人 事 費
合計				89,142
1. 對團體之捐助				89,064
0437 對國內團體之捐助				81,510
(1)5265301021				71,370
投資推廣				
[1]科學工業園區研發精進產 學合作計畫	01 105-105	園區廠商及相關 公會	補助企業及相關公會辦理科 學工業園區研發精進產學合 作計畫。	22,187
[2]南部生技醫療器材產業聚 落發展計畫	02 105-105	園區廠商及相關 公會	補助企業及相關公會辦理南 部生技醫療器材產業聚落發 展計畫第二期計畫及生技整 合與育成能量計畫。	39,338
[3]南科綠能低碳產業聚落推 動計畫	03 105-105	園區廠商及相關 公會	補助企業及相關公會辦理南 科綠能低碳產業聚落推動計 畫。	9,845
(2)5265301021				10,140
投資推廣				
[1]南部生技醫療器材產業聚 落發展計畫	04 105-105	民間社團及財團 法人	補助民間社團及財團法人辦 理南部生技醫療器材產業聚 落發展計畫第二期計畫及生 技整合與育成能量計畫。	7,140
[2]南科綠能低碳產業聚落推 動計畫	05 105-105	民間社團及財團 法人	補助民間社團及財團法人辦 理南科綠能低碳產業聚落推 動計畫。	3,000
(3)5265301022				-
社會行政				
[1]提供托兒設施、措施及哺 集乳室補助	01 105-105	園區廠商	園區托兒設施、措施及哺集 乳室補助。	-
(4)5265301022				-
社會行政				
[1]辦理環境保護等相關學術 研討會	02 105-105	民間社團及財團 法人	補助民間社團及財團法人辦 理環境保護等相關學術研討 會。	-
(5)5265301023				-
工商行政				
[1]補助同業公會推動園區公 益及政令宣導	01 105-105	同業公會	補助同業公會推動園區公益 及政令宣導。	-
[2]補助毗鄰園區之民間團體 合辦活動經費	02 105-105	民間團體	補助毗鄰園區之民間團體辦 理社團公益、教育、文化推 廣及有助於推展本局之開發	-

區管理局及所屬
分析表
105年度

單位：新臺幣千元

經 費		之 用 途		分 析
門		資 本 門		合 計
業 務 費	其 他	營 建 工 程	其 他	
63,640	6,215	-	-	158,997
63,640	5,756	-	-	158,460
44,248	2,749	-	-	128,507
32,787	-	-	-	104,157
-	-	-	-	22,187
26,224	-	-	-	65,562
6,563	-	-	-	16,408
11,461	1,985	-	-	23,586
10,711	1,985	-	-	19,836
750	-	-	-	3,750
-	265	-	-	265
-	265	-	-	265
-	19	-	-	19
-	19	-	-	19
-	480	-	-	480
-	180	-	-	180
-	300	-	-	300

**南部科學工業園
捐助經費**
中華民國

捐 助 計 畫	計 畫 起 訖 年 度	捐 助 對 象	捐 助 內 容	捐 助
				經 常 人 事 費
			及建設成果等相關活動經費。	
0438 對私校之獎助				7,554
(1)5265301021				7,554
投資推廣				
[1]科學園區人才培育補助計畫	06 105-105	大專院校	補助私立學校辦理科學園區人才培育補助計畫。	1,652
[2]科學工業園區研發精進產學合作計畫	07 105-105	大專院校	補助私立學校辦理科學工業園區研發精進產學合作計畫。	1,915
[3]南部生技醫療器材產業聚落發展計畫	08 105-105	大專院校	補助私立學校辦理南部生技醫療器材產業聚落發展計畫第二期計畫及生技整合與育成能量計畫。	2,029
[4]南科綠能低碳產業聚落推動計畫	09 105-105	大專院校	補助私立學校辦理南科綠能低碳產業聚落推動計畫。	1,958
2.對個人之捐助				78
0441 對學生之獎助				-
(1)5165301100				-
國立南科國際實驗高級中學				
[1]軍公教遺族子女就學優待補助費	02 105-105	學生	軍公教遺族子女就學優待補助費。	-
[2]殊特教育學生獎助學金	03 105-105	學生	殊特教育學生獎助學金。	-
[3]原住民學生助學金及住宿、伙食補助費	04 105-105	學生	原住民學生助學金及住宿、伙食補助費。	-
0475 獎勵及慰問				78
(1)5265300100				78
一般行政				
[1]退休人員慰問金	01 105-105	退休人員	退休人員三節慰問金。	78
(2)5265301022				-
社會行政				
[1]績優工安單位及人員表揚獎金	02 105-105	園區廠商及從業人員	績優工安單位及人員表揚獎金。	-
[2]環境保護工作績優單位及人員表揚獎金	03 105-105	園區廠商及從業人員	環境保護工作績優單位及人員表揚獎金。	-
[3]優良勞工及保全員表揚獎金	04 105-105	園區從業人員	優良勞工及保全員表揚獎金。	-
(3)5165301100				-
國立南科國際實驗高級中學				
[1]退休人員三節慰問金	01 105-105	退休人員	退休人員三節慰問金。	-

區管理局及所屬
分析表
105年度

單位：新臺幣千元

經 費		之 用 途		分 析
門		資 本 門		合 計
業 務 費	其 他	營 建 工 程	其 他	
19,392	3,007	-	-	29,953
19,392	3,007	-	-	29,953
3,856	612	-	-	6,120
1,988	446	-	-	4,349
11,501	1,504	-	-	15,034
2,047	445	-	-	4,450
-	459	-	-	537
-	145	-	-	145
-	145	-	-	145
-	90	-	-	90
-	5	-	-	5
-	50	-	-	50
-	264	-	-	342
-	-	-	-	78
-	-	-	-	78
-	240	-	-	240
-	100	-	-	100
-	90	-	-	90
-	50	-	-	50
-	24	-	-	24
-	24	-	-	24

南部科學工業園
捐助經費
中華民國

捐 助 計 畫	計 畫 起 訖 年 度	捐 助 對 象	捐 助 內 容	捐 助
				經 常 人 事 費
0476 其他補助及捐助				-
(1)5265301022				-
社會行政				
[1]提供性別工作平等訴訟補助	05105-105	園區從業人員	提供性別工作平等訴訟補助。	-

區管理局及所屬
分析表
105年度

單位：新臺幣千元

經 費		之 用 途		分 析
門		資 本 門		合 計
業 務 費	其 他	營 建 工 程	其 他	
-	50	-	-	50
-	50	-	-	50
-	50	-	-	50

**南部科學工業園區管理局及所屬
派員出國計畫預算總表**

中華民國105年度

單位：新臺幣千元

類 別	本 年 度 計 畫 項 數	本 年 度 預 計 人 天	本 年 度 預 算 數	上 年 度 計 畫 項 數	上 年 度 核 定 人 天	上 年 度 預 算 數
合 計	4	94	664	3	47	490
考 察	-	-	-	-	-	-
視 察	-	-	-	-	-	-
訪 問	-	-	-	-	-	-
開 會	4	94	664	3	47	490
談 判	-	-	-	-	-	-
進 修	-	-	-	-	-	-
研 究	-	-	-	-	-	-
實 習	-	-	-	-	-	-

本 頁 空 白

南部科學工業園
派員出國計畫預算類別表
中華民國

計畫名稱及領域代碼	擬前往國家或地區	主要會議議題 談判重點等	預計天數	擬派人數	旅費	
					交通費	生活費
一·定期會議						
01 參加全球科學園區組織 (IASP、ASPA等)舉辦之國際交流會議與活動 - 94	歐洲或亞洲	研討全球科學園區管理、發展及創新等議題。	8	1	130	75
02 參加國際園區開發建設規劃相關研討會及參訪該國案例 - 91	日本、新加坡	研討園區開發建設規劃(含後續景觀植栽維護等)議題，以提供本局未來永續發展辦理之參考。	6	2	47	57
03 出席國際學校甄聘會議聘任外籍教師 - 86	北美洲, 亞洲, 歐洲國家	聘任南科實中雙語部外籍師資。	15	4	120	140
04 參加MUN,WASC,EARCOS之研習 - 86	亞洲	1.瞭解國際學校教育運作。 2.瞭解如何通過美國教育評鑑機構的評鑑。 3.參加國際模擬聯合國。	7	2	22	34

區管理局及所屬
一開會、談判

105年度

單位：新臺幣千元

預 算		歸屬預算科目	最近三次有關同一出國計畫之實際執行情形			
辦公費	合計		出國地點	出國期間	出國人數	國外旅費
23	228	投資推廣	愛沙尼亞、越南	101.06	2	517
			巴西、韓國	102.10	2	476
			卡達、伊朗	103.10	2	402
2	106	營建行政	無		-	-
					-	-
					-	-
10	270	國立南科國際實 驗高級中學	美國	101.02	2	221
			美國	102.02	2	199
			美國	103.02	2	199
4	60	國立南科國際實 驗高級中學	馬來西亞	101.10	3	146
			泰國	102.10	2	131
			馬來西亞	103.10	3	131

南部科學工業園
歲出按職能及
中華民國

職能 別分類	經濟性 分類	經常				出
		消費支出	債務利息	補助地方	移轉民間	小計
總計		586,039	-	34,184	159,336	779,559
04 教育		262,804	-	-	388	263,192
13 其他經濟服務		323,235	-	34,184	158,948	516,367

區管理局及所屬
經濟性綜合分類表

105年度

單位：新臺幣千元

資		本		支		出	總計
資本形成	土地購入	增資	補助地方	移轉民間	小計		
25,197	-	-	-	-	-	25,197	804,756
7,732	-	-	-	-	-	7,732	270,924
17,465	-	-	-	-	-	17,465	533,832

**南部科學工業園區管理局及所屬
跨年期計畫概況表**

中華民國105年度

單位：新臺幣億元

計畫名稱	執行期間	中央公務預算 經費需求總額	分年經費需求				備註
			103及以 前年度 預算數	104年度 預算數	105年度 預算數	106及以後 年度預估 需求數	
運用資訊與通訊 技術發展智慧園 區	105-108	2.94	-	-	0.11	2.83	<ol style="list-style-type: none"> 運用資訊與通訊技術(ICT)發展智慧園區計畫，總經費14.13億元，中央公務預算負擔11.92億元，係由科技部及所屬科學工業園區管理局分年辦理，其中本局辦理智慧園區設施建置總經費2.94億元，計畫執行期程為105年度至108年度止。 本計畫於105年度預算編列於「運用資訊與通訊技術發展智慧園區」科目0.109億元。
科學工業園區管 理局作業基金	86-106	159.15	120.94	3.76	-	34.45	<ol style="list-style-type: none"> 行政院97年1月22日院臺科字第0970002709號函核定。 依據核定之科學工業園區管理局作業基金財務計畫，南部科學工業園區建設計畫國庫撥款為7,236,948千元，90-97年國庫超額撥補部分7,463,565千元，於106年一次歸還國庫。 本計畫105年度預算非自償部分(國庫撥補)為0元。

本 頁 空 白

**南部科學工業園
委辦經費**
中華民國

委 辦 計 畫	計 畫 起 訖 年 度	委 辦 內 容	委 辦	
			經 常	辦 常
			用 人 費 用	業 務 費 用
合計			35,708	40,444
1.5265300100 一般行政			9,940	498
(1)業務委外服務	105-105	一般行政庶務工作及駕駛勞務委託外包。	9,263	498
(2)檔案影像掃描作業委外	105-105	公文檔案影像掃描作業。	677	-
2.5265301000 園區業務推展			25,768	39,946
5265301020 綜合企劃			1,650	870
(1)推動本局服務品質提升工作	105-105	105年服務品質提升行動方案－委外訪調。	18	87
(2)南科創新創業輔導培育計畫	105-105	媒合創業團隊業師諮詢、原型試作、資金、...等資源之專業服務委辦費。	1,632	783
5265301021 投資推廣			12,235	30,414
(1)委託辦理南科高潛力廠商招商推廣計畫案	105-105	綠能產業聚落推動計畫。	240	556
(2)委託辦理園區訪客接待服務	105-105	辦理本局105年度訪客接待服務。	1,800	240
(3)專業及技術人才培訓計畫	105-105	專業及技術人才培訓計畫（包含半導體、光電、精密機械、通訊、生技、科技經營管理等6大領域課程及短期先進技術專題講座與標竿企業領導人士對談講座等）。	1,541	2,823
(4)科學園區人才培育補助計畫辦公室	105-105	成立計畫辦公室，協助處理受理申請、審查核定、簽約撥款、查訪驗收、計畫結案、成效追蹤等行政作業。	456	393
(5)科學工業園區研發精進產學合作計畫	105-105	協助處理受理申請、審查核定、簽約撥款、查訪驗收、計畫結案、成效追蹤等行政作業。	1,360	1,600
(6)南部生技醫療器材產業聚落發展計畫	105-105	成立計畫辦公室，舉辦研討會、辦理計畫書文件、申請機構資格及財務狀況審查作業及組成計畫技術審查委員會辦理計畫審查、計畫執行時查核與	3,976	21,439

區管理局及所屬
分析表
105年度

單位：新臺幣千元

經 費 之 用 途 分 析					
門 類	資 本	門 類	合 計		
其 他	設 備 購 置	其 他			
9,035	-	-	85,187		
242	-	-	10,680		
199	-	-	9,960		
43	-	-	720		
8,793	-	-	74,507		
684	-	-	3,204		
5	-	-	110		
679	-	-	3,094		
7,026	-	-	49,675		
-	-	-	796		
360	-	-	2,400		
640	-	-	5,004		
176	-	-	1,025		
440	-	-	3,400		
4,479	-	-	29,894		

委 辦 計 畫	計 畫 起 訖 年 度	委 辦 內 容	委 辦	
			經 常	辦 理
			用 人 費 用	業 務 費 用
(7)南科綠能低碳產業聚落 推動計畫辦公室	105-105	計畫管控、協助招商與協助醫療器材 業務推廣等。 辦理南科綠能低碳產業聚落推動、IP 媒合、人才培訓及創新產品獎助等行 政工作。	2,862	3,363
5265301022 社會行政			4,206	3,504
(1)工安衛及健康促進臨廠 輔導計畫	105-105	辦理提升園區工安衛及健康促進臨場 輔導。	200	450
(2)續辦園區環境管理暨環 保審查許可	105-105	辦理園區空污、水污、廢棄物及再利 用許可審查。	4,006	2,864
(3)南科環境教育推廣計畫	105-105	辦理管理局員工及南科實中學童環境 教育工作。	-	190
5265301023 工商行政			570	397
(1)廠商決算書表委外查核 計畫	105-105	辦理廠商決算書表查核委辦作業。	150	120
(2)辦理工商服務業營運廠 商年度履約管理績效評 估	105-105	委託專業單位協助辦理四大商圈年度 營運績效評鑑作業。	230	125
(3)推動園區廠商團膳業者 在地食材計畫	105-105	推動園區廠商團膳業者在地食材計畫 。	190	152
5265301025 建管行政			1,256	2,983
(1)廠商節水節能輔導等所 需相關作業	105-105	辦理園區廠商節水(7家)、節能(5家) 輔導及園區水回收率調查。	295	1,618
(2)辦理推動綠色園區、綠 建築輔導所需相關作業	105-105	辦理推動綠色園區、綠建築輔導(4家)所需相關作業。	705	540
(3)辦理園區文化環境推廣 相關作業	105-105	辦理園區文化環境推廣活動。	256	345
(4)園區公共建築資料數位 化、公共建築升降設備 複查、安檢複查及建照	105-105	執行法定建築管理業務。	-	480
5265301026 高雄園區之運作			5,851	1,778
(1)業務委外服務費	105-105	一般行政庶務工作委託外包。	4,848	268

區管理局及所屬
分析表
105年度

單位：新臺幣千元

經 費 之 用 途 分 析					
門	資	本	門	合	計
其	設 備 購 置	其	他		
他					
931	-		-		7,156
55	-		-		7,765
55	-		-		705
-	-		-		6,870
-	-		-		190
133	-		-		1,100
30	-		-		300
65	-		-		420
38	-		-		380
692	-		-		4,931
338	-		-		2,251
255	-		-		1,500
99	-		-		700
-	-		-		480
203	-		-		7,832
105	-		-		5,221

南部科學工業園
委辦經費
中華民國

委 辦 計 畫	計 畫 起 訖 年 度	委 辦 內 容	委 辦	
			經 常	辦 常
			用 人 費 用	業 務 費 用
(2)高雄園區產業聚落招商 推廣計畫	105-105	綠能產業聚落推動計畫。	303	355
(3)辦理高雄園區環境管理 暨環保審查許可	105-105	辦理高雄園區空污、水污、廢棄物及 再利用許可審查。	700	1,100
(4)園區公共建築升降設備 案複查、安檢複查及建 照抽檢	105-105	執行法定建築管理業務。	-	55

區管理局及所屬
分析表
105年度

單位：新臺幣千元

經 費 之 用 途 分 析					
門	資	本	門	合	計
其	設 備 購 置	其	他		
他					
98	-		-	756	
-	-		-	1,800	
-	-		-	55	

**南部科學工業園區管理局及所屬
立法院審議中央政府總預算案所提決議、附帶決議及注意辦理事項
辦理情形報告表**

中華民國 104 年度

單位：新臺幣元

決議、附帶決議及注意事項		辦 理 情 形															
項次	內 容																
(一)	<p>一、通案決議部分</p> <p>103 年度中央政府總預算釋股收入 380 億元不予保留。104 年度中央政府總預算釋股收入 380 億元如下表，倘財政狀況良好，原則不予出售；釋股對象以政府四大基金為限，釋股費用併同調整。</p> <table border="1" style="width: 100%; border-collapse: collapse; margin: 10px 0;"> <thead> <tr> <th style="text-align: center;">預算編列 單位</th> <th style="text-align: center;">釋股標的</th> <th style="text-align: center;">釋股 收入</th> </tr> </thead> <tbody> <tr> <td style="text-align: center;">財政部</td> <td style="text-align: center;">合作金庫金融控 股公司</td> <td style="text-align: center;">45億元</td> </tr> <tr> <td style="text-align: center;">交通部</td> <td style="text-align: center;">中華電信公司</td> <td style="text-align: center;">80億元</td> </tr> <tr> <td style="text-align: center;">行政院</td> <td style="text-align: center;">台灣積體電路公 司</td> <td style="text-align: center;">255億元</td> </tr> <tr> <td colspan="2" style="text-align: center;">合計</td> <td style="text-align: center;">380 億元</td> </tr> </tbody> </table>	預算編列 單位	釋股標的	釋股 收入	財政部	合作金庫金融控 股公司	45億元	交通部	中華電信公司	80億元	行政院	台灣積體電路公 司	255億元	合計		380 億元	非本局業務。
預算編列 單位	釋股標的	釋股 收入															
財政部	合作金庫金融控 股公司	45億元															
交通部	中華電信公司	80億元															
行政院	台灣積體電路公 司	255億元															
合計		380 億元															
(二)	<p>104 年度中央政府總預算案針對各機關及所屬統刪項目如下：</p> <p>1. 油料：統刪 30%；另隨同減列交通部辦理離島載客船舶油價補貼 0.07 億元、公路總局辦理公共運輸油價補貼 1.05 億元。</p> <p>2. 大陸地區旅費：統刪 10%。</p> <p>3. 委辦費：除人事行政總處、公務人力發展中心、中央選舉委員會及所屬、公務人員保障暨培訓委員會、警政署及所屬、外交部主管、教育部主管、法務部主管、勞工保險局、職業安全衛生署危險性機械及設備檢查與管理、動植物防疫檢疫局及所屬屠宰衛生檢查、畜禽藥物殘留檢測及檢疫偵測犬業務、衛生福利部落實長照十年計畫、推動長照服務體系及長照服務網業務相關預算、健全緊急醫療照護網絡、健全醫療衛生體系、醫事人力培育與訓練、推動身心障礙醫療復</p>	遵照辦理。															

**南部科學工業園區管理局及所屬
立法院審議中央政府總預算案所提決議、附帶決議及注意辦理事項
辦理情形報告表
中華民國 104 年度**

單位：新臺幣元

決議、附帶決議及注意事項		辦 理 情 形
項次	內 容	
	<p>建網絡、社會救助業務、保護服務業務、規劃建立社會工作專業、推動性別暴力防治相關預算、食品藥物管理署科技發展工作及食品藥物管理業務相關預算、社會及家庭署辦理推展身心障礙者福利服務相關預算、文化部主管不刪；智慧財產局、工業局工業技術升級輔導計畫、標準檢驗局及所屬辦理國家度量衡標準實驗室整體運作與發展及民生化學計量標準計畫統刪 1%外，其餘統刪 10%，其中大陸委員會、考試院、營建署及所屬、消防署及所屬、入出國及移民署、建築研究所、國防部所屬、財政部、國庫署、交通部、中央氣象局、觀光局及所屬、運輸研究所、農業委員會、茶業改良場、疾病管制署、中央健康保險署、社會及家庭署、新竹科學工業園區管理局及所屬、中部科學工業園區管理局及所屬、保險局改以其他項目刪減替代，科目自行調整。</p>	
4.	<p>一般事務費：除中央研究院、人事行政總處及所屬、國立故宮博物院、中央選舉委員會及所屬、立法院主管、公務人員保障暨培訓委員會、國家文官學院及所屬、監察院、警政署及所屬、外交部主管、體育署、法務部主管、智慧財產局、工業局工業技術升級輔導計畫、勞工保險局、衛生福利部落實長照十年計畫、推動長照服務體系及長照服務網業務相關預算、健全緊急醫療照護網絡、健全醫療衛生體系、醫事人力培育與訓練、推動身心障礙醫療復建網絡、社會救助業務、保護服務業務、規劃建立社會工作專業、推動性別暴力防治相關預算、食品藥物管理署科技發展工作及食品藥物管理業務相關預算、中央健康保險署、社會及家庭署辦理推展身心障礙者福利服務相關預算、國軍退除役官兵輔導委員會聘用照顧服務員及護理人員相關</p>	

**南部科學工業園區管理局及所屬
立法院審議中央政府總預算案所提決議、附帶決議及注意辦理事項
辦理情形報告表
中華民國 104 年度**

單位：新臺幣元

決議、附帶決議及注意事項		辦 理 情 形
項次	內 容	
	<p>預算不刪外，其餘統刪 5%，其中總統府、國家發展委員會、國家通訊傳播委員會、公務人員退休撫卹基金監理委員會、營建署及所屬、消防署及所屬、空中勤務總隊、國防部所屬、賦稅署、臺北國稅局、高雄國稅局、北區國稅局及所屬、中區國稅局及所屬、南區國稅局及所屬、關務署及所屬、財政資訊中心、教育部、國家圖書館、國立公共資訊圖書館、國立教育廣播電臺、國立海洋科技博物館、中小企業處、交通部、民用航空局、中央氣象局、觀光局及所屬、運輸研究所、原子能委員會、放射性物料管理局、核能研究所、水土保持局、農業試驗所、林業試驗所、種苗改良繁殖場、桃園區農業改良場、花蓮區農業改良場、衛生福利部、社會及家庭署、環境檢驗所、環境保護人員訓練所、海岸巡防署主管、新竹科學工業園區管理局及所屬、證券期貨局改以其他項目刪減替代，科目自行調整。</p>	
5.	<p>軍事裝備設施、房屋建築、車輛及辦公器具、設施及機械設備養護費：除人事行政總處及所屬、國立故宮博物院、中央選舉委員會及所屬、立法院主管、公務人員保障暨培訓委員會、國家文官學院及所屬、監察院、警政署及所屬、中央警察大學設施及機械設備養護費、外交部駐外機構業務計畫、體育署、法務部主管、衛生福利部落實長照十年計畫、推動長照服務體系及長照服務網業務相關預算、保護服務業務相關預算、食品藥物管理署科技發展工作及食品藥物管理業務相關預算、海洋巡防總局艦艇歲修及機械儀器養護費不刪外，其餘統刪 5%，其中國家安全會議、國史館臺灣文獻館、中央研究院、行政院、主計總處、國家發展委員會、考試院、公務人員退休撫卹基金監理委員會、內政部、營建署及</p>	

**南部科學工業園區管理局及所屬
立法院審議中央政府總預算案所提決議、附帶決議及注意辦理事項
辦理情形報告表**

中華民國 104 年度

單位：新臺幣元

決議、附帶決議及注意事項		辦 理 情 形
項次	內 容	
6.	<p>所屬、消防署及所屬、入出國及移民署、國防部所屬、財政部、國庫署、賦稅署、臺北國稅局、高雄國稅局、北區國稅局及所屬、中區國稅局及所屬、南區國稅局及所屬、關務署及所屬、財政資訊中心、國家圖書館、國立公共資訊圖書館、國立教育廣播電臺、國立海洋科技博物館、交通部、民用航空局、中央氣象局、觀光局及所屬、運輸研究所、公路總局及所屬、原子能委員會、放射性物料管理局、農業委員會、水土保持局、林業試驗所、特有生物研究保育中心、漁業署及所屬、衛生福利部、疾病管制署、中央健康保險署、環境保護署、環境檢驗所、環境保護人員訓練所、海岸巡防署主管、新竹科學工業園區管理局及所屬改以其他項目刪減替代，科目自行調整。</p> <p>國內旅費：除中央研究院、人事行政總處及所屬、國立故宮博物院、中央選舉委員會及所屬、公務人員保障暨培訓委員會、國家文官學院及所屬、監察院主管、警政署及所屬、體育署、法務部主管、工業局工業技術升級輔導計畫、衛生福利部落實長照十年計畫、推動長照服務體系及長照服務網業務相關預算、健全緊急醫療照護網絡、健全醫療衛生體系、醫事人力培育與訓練、推動身心障礙醫療復建網絡、社會救助業務、保護服務業務、規劃建立社會工作專業相關預算、食品藥物管理署科技發展工作及食品藥物管理業務相關預算、社會及家庭署辦理推展身心障礙者福利服務相關預算不刪外，其餘統刪 5%，其中國史館臺灣文獻館、主計總處、國家發展委員會、考試院、內政部、營建署及所屬、消防署及所屬、役政署、入出國及移民署、空中勤務總隊、國防部所屬、賦稅署、臺北國稅局、高雄國稅局、北區國稅局及</p>	

**南部科學工業園區管理局及所屬
立法院審議中央政府總預算案所提決議、附帶決議及注意辦理事項
辦理情形報告表
中華民國 104 年度**

單位：新臺幣元

決議、附帶決議及注意事項		辦 理 情 形
項次	內 容	
	所屬、中區國稅局及所屬、南區國稅局及所屬、關務署及所屬、財政資訊中心、國家圖書館、國立公共資訊圖書館、國立教育廣播電臺、國立海洋科技博物館、交通部、中央氣象局、觀光局及所屬、運輸研究所、公路總局及所屬、原子能委員會、放射性物料管理局、農業委員會、水土保持局、衛生福利部、疾病管制署、社會及家庭署、環境保護署、環境檢驗所、環境保護人員訓練所、新竹科學工業園區管理局及所屬、檢查局、臺灣省政府改以其他項目刪減替代，科目自行調整。	
7.	<p>國外旅費：除中央研究院、人事行政總處及所屬、國立故宮博物院、中央選舉委員會及所屬、立法院主管委員國會交流事務費、公務人員保障暨培訓委員會、國家文官學院及所屬、監察院、警政署及所屬、中央警察大學、外交部主管、體育署、法務部主管、衛生福利部落實長照十年計畫、推動長照服務體系及長照服務網業務相關預算、推動身心障礙醫療復建網絡、保護服務業務相關預算、食品藥物管理署科技發展工作及食品藥物管理業務相關預算、社會及家庭署辦理推展身心障礙者福利服務相關預算、文化部主管不刪外，其餘統刪 5%，其中行政院、主計總處、國家發展委員會、檔案管理局、飛航安全調查委員會、客家委員會及所屬、考試院、銓敘部、公務人員退休撫卹基金監理委員會、公務人員退休撫卹基金管理委員會、審計部、內政部、營建署及所屬、消防署及所屬、役政署、入出國及移民署、建築研究所、空中勤務總隊、國防部所屬、財政部、國庫署、賦稅署、臺北國稅局、高雄國稅局、北區國稅局及所屬、中區國稅局及所屬、南區國稅局及所屬、財政資訊中心、教育部、國民及學前教育署、</p>	

**南部科學工業園區管理局及所屬
立法院審議中央政府總預算案所提決議、附帶決議及注意辦理事項
辦理情形報告表
中華民國 104 年度**

單位：新臺幣元

決議、附帶決議及注意事項		辦 理 情 形
項次	內 容	
	<p>青年發展署、國家圖書館、國立公共資訊圖書館、國立教育廣播電臺、國家教育研究院、國立海洋科技博物館、工業局、標準檢驗局及所屬、智慧財產局、水利署及所屬、中央地質調查所、交通部、民用航空局、中央氣象局、觀光局及所屬、運輸研究所、公路總局及所屬、勞工保險局、勞動力發展署及所屬、職業安全衛生署、勞動及職業安全衛生研究所、僑務委員會、原子能委員會、輻射偵測中心、放射性物料管理局、核能研究所、農業委員會、林務局、水土保持局、農業試驗所、林業試驗所、水產試驗所、畜產試驗所、家畜衛生試驗所、特有生物研究保育中心、種苗改良繁殖場、高雄區農業改良場、漁業署及所屬、動植物防疫檢疫局及所屬、農糧署及所屬、衛生福利部、疾病管制署、中央健康保險署、社會及家庭署、環境檢驗所、環境保護人員訓練所、新竹科學工業園區管理局及所屬、中部科學工業園區管理局及所屬、南部科學工業園區管理局及所屬、檢查局、臺灣省政府、臺灣省諮議會、福建省政府改以其他項目刪減替代，科目自行調整。</p>	
8.	<p>出國教育訓練費：除中央研究院、人事行政總處及所屬、中央選舉委員會及所屬、公務人員保障暨培訓委員會、國家文官學院及所屬、警政署及所屬、外交部駐外機構業務計畫、法務部主管、食品藥物管理署科技發展工作及食品藥物管理業務相關預算、文化部主管不刪外，其餘統刪 5%，其中主計總處、國家發展委員會、公平交易委員會、飛航安全調查委員會、消防署及所屬、空中勤務總隊、國防部所屬、財政部、關務署及所屬、交通部、中央氣象局、原子能委員會、核能研究所、農業委員會、農業試驗所、水產試驗所、畜產試驗所、家畜衛生</p>	

**南部科學工業園區管理局及所屬
立法院審議中央政府總預算案所提決議、附帶決議及注意辦理事項
辦理情形報告表
中華民國 104 年度**

單位：新臺幣元

決議、附帶決議及注意事項		辦理情形
項次	內容	
9.	<p>試驗所、特有生物研究保育中心、種苗改良繁殖場、臺中區農業改良場、臺南區農業改良場、高雄區農業改良場、花蓮區農業改良場、衛生福利部、疾病管制署、環境保護署、檢查局改以其他項目刪減替代，科目自行調整。</p> <p>設備及投資：除資產作價投資、中央研究院、人事行政總處及所屬、中央選舉委員會及所屬、立法院主管、公務人員保障暨培訓委員會基本行政維持、國家文官學院及所屬、監察院、審計部、警政署及所屬、中央警察大學房屋建築及設備費、外交部駐外機構業務計畫、購置駐外機構館舍計畫與汰換駐外機構公務車預算、法務部主管、勞工保險局、動植物防疫檢疫局高雄分局檢疫行政大樓興建工程、衛生福利部健全緊急醫療照護網絡、健全醫療衛生體系、醫事人力培育與訓練、社會救助業務、保護服務業務相關預算、食品藥物管理署科技發展工作及食品藥物管理業務相關預算、中央健康保險署、社會及家庭署辦理推展身心障礙者福利服務相關預算、海岸巡防署臺北港海巡基地、海洋巡防總局艦艇大修經費及強化海巡編裝發展方案不刪；科技部增撥國家科學技術發展基金統刪 1%；文化部主管統刪 3%；國立故宮博物院故宮南部院區籌建計畫統刪 4%；教育部主管統刪 7%外，其餘統刪 8%，其中司法院、最高法院、最高行政法院、臺北高等行政法院、臺中高等行政法院、高雄高等行政法院、公務員懲戒委員會、法官學院、智慧財產法院、臺灣高等法院、臺灣高等法院臺中分院、臺灣高等法院臺南分院、臺灣高等法院高雄分院、臺灣高等法院花蓮分院、臺灣臺北地方法院、臺灣士林地方法院、臺灣新北地方法院、臺灣桃園地方法院、臺灣新竹地方法院、臺灣苗栗地方法院、臺灣臺中</p>	

**南部科學工業園區管理局及所屬
立法院審議中央政府總預算案所提決議、附帶決議及注意辦理事項
辦理情形報告表
中華民國 104 年度**

單位：新臺幣元

決議、附帶決議及注意事項		辦 理 情 形
項次	內 容	
	<p>地方法院、臺灣南投地方法院、臺灣雲林地方法院、臺灣嘉義地方法院、臺灣高雄地方法院、臺灣屏東地方法院、臺灣臺東地方法院、臺灣花蓮地方法院、臺灣宜蘭地方法院、臺灣基隆地方法院、臺灣澎湖地方法院、臺灣高雄少年及家事法院、福建高等法院金門分院、福建金門地方法院、福建連江地方法院、考試院、公務人員退休撫卹基金監理委員會、內政部、役政署、國防部、財政部、賦稅署、臺北國稅局、高雄國稅局、北區國稅局及所屬、中區國稅局及所屬、南區國稅局及所屬、國有財產署及所屬、教育部、國民及學前教育署、國家圖書館、國立公共資訊圖書館、國立教育廣播電臺、國立海洋科技博物館、中央氣象局、觀光局及所屬、運輸研究所、公路總局及所屬、蒙藏委員會、農業委員會、家畜衛生試驗所、環境保護署、環境保護人員訓練所、海洋巡防總局、海岸巡防總局及所屬、金融監督管理委員會、銀行局、證券期貨局改以其他項目刪減替代，科目自行調整。</p>	
10.	<p>對國內團體之捐助與政府機關間之補助：除法律義務支出、中央研究院、警政署及所屬、外交部、教育部主管、法務部主管、勞工保險局、漁業署捐助各級漁會辦理臺灣地區各漁業通訊電臺營運輔導、衛生福利部捐助財團法人國家衛生研究院發展計畫、落實長照十年計畫、推動長照服務體系及長照服務網業務相關預算、社會救助業務、保護服務業務、健全緊急醫療照護網絡、健全醫療衛生體系、醫事人力培育與訓練、食品藥物管理署科技發展工作及食品藥物管理業務相關預算、中央健康保險署、社會及家庭署辦理長期照顧十年計畫及建置長期照顧服務體系暨推展身心障礙者福利服務相關預算、文化部主管、科技部對國家災害防救科技中心、財</p>	

**南部科學工業園區管理局及所屬
立法院審議中央政府總預算案所提決議、附帶決議及注意辦理事項
辦理情形報告表**

中華民國 104 年度

單位：新臺幣元

決議、附帶決議及注意事項		辦 理 情 形
項次	內 容	
11.	<p>團法人國家實驗研究院與國家同步輻射研究中心之捐助不刪；經濟部科技預算、智慧財產局、工業局工業技術升級輔導計畫統刪 1%外，其餘統刪 5%，其中客家委員會及所屬、內政部、營建署及所屬、國防部所屬、交通部、觀光局及所屬、公路總局及所屬、核能研究所、桃園區農業改良場、動植物防疫檢疫局及所屬、環境保護署、新竹科學工業園區管理局及所屬改以其他項目刪減替代，科目自行調整。</p> <p>對地方政府之補助：除法律義務支出、一般性補助款、教育部主管、法務部主管、衛生福利部落實長照十年計畫、推動長照服務體系及長照服務網業務相關預算、社會救助業務、健全緊急醫療照護網絡、食品藥物管理署科技發展工作及食品藥物管理業務相關預算、中央健康保險署、社會及家庭署辦理長期照顧十年計畫及建置長期照顧服務體系暨推展身心障礙者福利服務相關預算、文化部主管不刪外，其餘統刪 5%，其中役政署、觀光局及所屬、動植物防疫檢疫局及所屬、衛生福利部改以其他項目刪減替代，科目自行調整。</p>	
12.	<p>人事費：除退休退職給付、人事行政總處退休公教人員年終慰問金調整準備、國立故宮博物院、中央選舉委員會及所屬、立法院主管（不含委員問政油料補助費）、公務人員保障暨培訓委員會、國家文官學院及所屬、監察院主管、警政署及所屬、外交部主管、體育署、法務部主管不刪；立法院主管委員問政油料補助費統刪 30%外，其餘統刪 1%，其中中央研究院、主計總處、公務人力發展中心、地方行政研習中心、檔案管理局、飛航安全調查委員會、公共工程委員會、司法院、最高法院、最高行政法院、臺北高等行政法院、臺中高等行政法院、高雄高等行政法院、公務員懲戒委員會、法官學院、智慧財產法</p>	

**南部科學工業園區管理局及所屬
立法院審議中央政府總預算案所提決議、附帶決議及注意辦理事項
辦理情形報告表
中華民國 104 年度**

單位：新臺幣元

決議、附帶決議及注意事項		辦 理 情 形
項次	內 容	
	院、臺灣高等法院、臺灣高等法院臺中分院、臺灣高等法院臺南分院、臺灣高等法院高雄分院、臺灣高等法院花蓮分院、臺灣臺北地方法院、臺灣士林地方法院、臺灣新北地方法院、臺灣桃園地方法院、臺灣新竹地方法院、臺灣苗栗地方法院、臺灣臺中地方法院、臺灣南投地方法院、臺灣彰化地方法院、臺灣雲林地方法院、臺灣嘉義地方法院、臺灣臺南地方法院、臺灣高雄地方法院、臺灣屏東地方法院、臺灣臺東地方法院、臺灣花蓮地方法院、臺灣宜蘭地方法院、臺灣基隆地方法院、臺灣澎湖地方法院、臺灣高雄少年及家事法院、福建高等法院金門分院、福建金門地方法院、福建連江地方法院、考試院、考選部、消防署及所屬、役政署、入出國及移民署、建築研究所、空中勤務總隊、國防部所屬、國庫署、臺北國稅局、高雄國稅局、北區國稅局及所屬、中區國稅局及所屬、南區國稅局及所屬、國有財產署及所屬、國家圖書館、國立公共資訊圖書館、國立教育廣播電臺、國立海洋科技博物館、水利署及所屬、中央地質調查所、交通部、民用航空局、中央氣象局、觀光局及所屬、運輸研究所、公路總局及所屬、勞動及職業安全衛生研究所、林務局、水土保持局、畜產試驗所、家畜衛生試驗所、茶業改良場、種苗改良繁殖場、桃園區農業改良場、臺南區農業改良場、環境保護署、環境檢驗所、環境保護人員訓練所、海岸巡防署主管、證券期貨局改以其他項目刪減替代，科目自行調整。	
13.	國庫署「國債付息」減列 2 億元。	
(三)	近來國際原油價格持續重挫，國內汽、柴油價格亦不斷下跌；日前中油再度宣布自 2015 年 1 月 12 日起調降各式汽、柴油價格，其中 95 無鉛調降為每公升 24.6 元，較編製 104 年度中央政府總預算案時按每公	遵照辦理。

**南部科學工業園區管理局及所屬
立法院審議中央政府總預算案所提決議、附帶決議及注意辦理事項
辦理情形報告表**

中華民國 104 年度

單位：新臺幣元

決議、附帶決議及注意事項		辦 理 情 形
項次	內 容	
(四)	<p>升 35.1 元編列，已有大幅差距；爰予減列 104 年度中央政府各機關油料費 30%；另年度預算執行中，若遇油價大幅波動，則在油料用量之共同標準範圍內，各機關應依以下原則辦理，主計總處並應追蹤控管執行情形：</p> <ol style="list-style-type: none"> 1. 油價下跌時，按實際油價覈實列支，結餘部分並不得移為他用。 2. 油價大幅上漲，致所須經費不足時，得以各機關第一預備金支應；若嚴重不敷，得申請動支第二預備金。 <p>針對 104 年度中央政府總預算中有關「自由經濟示範區」相關預算共計編列 75 億 9,945 萬 5,000 元，包括：國家發展委員會編列 1,670 萬元、經濟部智慧財產局編列 20 萬元、行政院農業委員會編列 3 億 8,573 萬元、衛生福利部編列 1 億 4,600 萬元、經濟特別收入基金 1,000 萬元、桃園國際機場股份有限公司 6,400 萬元、臺灣港務股份有限公司 34 億 3,715 萬 1,000 元、航港建設基金 35 億 3,477 萬 4,000 元、農業特別收入基金 490 萬元。</p> <p>經查，「自由經濟示範區規劃方案」於 102 年 8 月啟動第 1 階段推動計畫，自貿港區為自由經濟示範區第 1 階段之核心，惟推動效益卻未如預期，無法彌補我國港埠整體進出口貨物流失量，且入駐港區事業數及進用員工人數未見成長，此外，再以我國自由貿易港區歷年來入駐港區事業家數及進用員工人數觀之，推行自由貿易示範區計畫後，入駐港區事業數及進用員工人數亦未見明顯成長；另示範區 104 年度關鍵績效指標考核面向不足，且跨機關間衡量標準不一，有欠妥適。</p> <p>另，有鑑於「自由經濟示範區規劃方案」尚未三讀通過，各部會即逕自編列該預算執行計畫，實有未當。事實上，就政府不斷宣傳國際的案例：韓國仁川自經區</p>	遵照辦理。

**南部科學工業園區管理局及所屬
立法院審議中央政府總預算案所提決議、附帶決議及注意辦理事項
辦理情形報告表**

中華民國 104 年度

單位：新臺幣元

決議、附帶決議及注意事項		辦 理 情 形
項次	內 容	
	<p>言之，現已證明也將面臨推動困難之困境，事實上，由於外國人移住率過低、招商不易、無法吸引國外資金流入，以及對本國企業限制過多等因素，近年來韓國各界對仁川自經區的發展狀況，出現了諸多的批判。而面對中國上海自貿區實施一年來發現，其光環不但嚴重消退，實施成效更是完全不如預期，但台灣卻為了企圖與中國對接，不斷以此推銷台灣自經區的設立優勢，用錯誤的觀念及手段，實難以帶動台灣經濟升級，更無法為台灣經濟注入新的成長動力，且因示範區特別條例尚未審議通過。準此，除交通部自由港區等海空港建設、國家發展委員會、經濟部、衛生福利部及行政院農業委員會等既有不涉及落實自由經濟示範區特別條例相關預算得編列執行外，其餘不得編列。</p>	
(五)	<p>鑑於多數財團法人收入來源主要依賴政府之補助與委辦收入，或以行使公權力特定政策任務為設置目的，且各該薪資待遇均已相當優渥。因此，相關福利經費之支用更應摺節，避免造成外界觀感不佳，或有浪費政府資源之嫌。爰自104年度起，各財團法人除應比照公務人員取消交通補助費外，亦不得再發放高層主管之房屋津貼。</p>	非本局業務。
(六)	<p>根據審計部 102 年度中央政府總決算審核報告指出，政府捐助之財團法人總計 152 個，基金總額高達 2,423 億 8,298 萬餘元。然諸多財團法人財源自籌能力不足，高度仰賴政府財源挹注；依決算審核結果，152 個財團法人 102 年度營收來自政府捐補助(不含捐助基金)或委辦之金額高達近 470 億元，超過年度整體收入之 50%。其中有 60 家政府捐補助及委辦經費占其年度收入比例逾 50%，當中有 42 家超過 70%，逾 90%者亦不在少數。</p> <p>事實上，許多財團法人或已達成設置任務，或因時空環境變遷致設立目的已不</p>	非本局業務。

**南部科學工業園區管理局及所屬
立法院審議中央政府總預算案所提決議、附帶決議及注意辦理事項
辦理情形報告表**

中華民國 104 年度

單位：新臺幣元

決議、附帶決議及注意事項		辦 理 情 形
項次	內 容	
	<p>復存在，或功能重疊，或已不具實質效益……，本院審查 102 年度中央政府總預算案時決議：「……要求各該主管機關於 6 個月內針對所捐助財團法人之設置目的、工作計畫、經費運用、財務狀況、營運績效等，以及任務已達成、設立目的已不復存在或已無營運實益等之財團法人，應向立法院提出評估報告及退場計畫。」，惟迄今僅見公設財團法人不斷設置，卻未見有退場或整併者；長此以往，不僅浪費行政資源，更將形成政府財政負擔。</p> <p>爰此，104 年度中央政府各機關（含營業及非營業基金）應就所主管財團法人設置任務已達成、或設立目的已不復存在、或已無營運實益、或績效不彰、或性質或業務相近者，提出具體之退場或整併計畫及時程，並向立法院各該委員會報告。</p>	
(七)	<p>公教人員保險法中訂有「眷屬喪葬津貼（最高 3 個月薪俸額）」，而全國軍公教員工待遇支給要點中，亦列有眷屬死亡之「喪葬補助（最高 5 個月薪俸額）」之生活津貼，惟該「生活津貼」之規定，並未有法源依據。</p> <p>公教人員保險既已有眷屬喪葬給付，實已不須再另行由政府預算編列所謂「喪葬補助」，且補助標準還過於保險給付。其他社會保險，如「勞工保險」，亦係將眷屬死亡之喪葬津貼列入保險給付項目，而未有其他政府補助。基於該「喪葬補助」生活津貼係無償性之補助，與保險給付係立基於「保費」之交付而生之補償不同，不應以「月俸」作為補助標準，況月俸愈高者，反而獲得政府愈多之補助，亦有違常理；現行軍公教人員喪葬補助以事實發生當月之薪俸額做為補助基準尚有斟酌空間，建請行政院於 6 個月內檢討研議其合理性。</p>	非本局業務。
(八)	<p>根據行政院主計總處訂定之「用途別預算</p>	遵照辦理。

**南部科學工業園區管理局及所屬
立法院審議中央政府總預算案所提決議、附帶決議及注意辦理事項
辦理情形報告表**
中華民國 104 年度

單位：新臺幣元

決議、附帶決議及注意事項		辦 理 情 形
項次	內 容	
(九)	<p>科目分類定義及計列標準表」第一點規定「各機關應詳實按照所管費用性質，就用途別預算科目定義範圍，確定各項費用應歸屬之科目」。惟查部分機關或對定義範圍未盡清楚，或有明知卻仍未照規定歸類之蓄意，例如，明知須列為委辦費，卻以委辦費每年均會被立法院統刪為由，將相關經費改列為「一般事務費」；或明知實際用途為補助，須於預算書中表列，並於機關網站上揭露，卻以「分攤」經費為由改列為「一般事務費」，逃避監督。爰要求行政院應通令各機關單位確實依照所訂標準編製預算，主計單位並應盡預算編審之責，確實審核；日後經查出有未依規定編製預算者，機關單位首長、相關人員應予懲處。</p> <p>由於各界對於政府部門帶頭使用派遣人力多所撻伐，行政院於 99 年即鼓勵行政部門辦理勞務採購時，應優先評估以勞務承攬方式辦理；但從行政院各部會及所屬進用之承攬人力的工作內容觀之，多數工作要派機構仍須直接行使指揮監督權，而各部會卻為配合行政院降低派遣勞工人數之要求，特意忽略派遣與承攬之差別，導致派遣人力人數雖然降低，但勞務承攬卻不斷增加之怪象。</p> <p>經查，依民法規定：承攬謂當事人約定，一方為他方完成一定之工作，他方俟工作完成，給付報酬之契約，在承攬業者依承攬契約而指派所屬勞工（擔任履行輔助人）至定作人處提供勞務之場合；勞動承攬外觀上似乎與勞動派遣相近，但二者間主要差異在於：承攬業者並未將指揮監督權讓與定作人，而勞動派遣部分，要派機構則可直接指揮監督使用派遣勞工。勞動部為勞政最高主管機關，未明確定義派遣及承攬造成各界多有誤解，已屬失職；而行政院對勞務承攬不斷增加之怪象，非但視而不見，且昧於事實，放任各部會將應</p>	遵照辦理。

**南部科學工業園區管理局及所屬
立法院審議中央政府總預算案所提決議、附帶決議及注意辦理事項
辦理情形報告表**

中華民國 104 年度

單位：新臺幣元

決議、附帶決議及注意事項		辦 理 情 形
項次	內 容	
(十)	<p>運用勞動派遣人力之事項，任意以勞動勞務承攬為之，尤屬不該。</p> <p>爰要求行政院應：</p> <ol style="list-style-type: none"> 1. 責成勞動部明確定義勞動派遣與勞務承攬，並提出相關檢討報告及改善計畫與具體實施期程。 2. 責成勞動部會同人事行政總處，訂定「行政院運用勞動派遣及勞務承攬之應行注意事項」。 3. 於 104 年度起逐步要求各部會通盤檢討勞務採購時勞動派遣及勞務承攬人力運用之需求。 4. 依勞動部之定義，於 105 年度起中央政府總預算書內明列勞動派遣及勞務承攬人力實際運用情況。 <p>依據職業安全衛生法第 6 條第 1 項第 14 款明文規定，雇主應針對防止為採取充足通風、採光、照明、保溫或防濕等引起之危害，提供勞工必要的安全衛生設備及措施。同法第 26 條亦規定，事業單位以其事業之全部或一部分交付承攬時，應於事先告知該承攬人有關事業工作環境、危害因素既本法及有關安全衛生規定應採取之措施。</p> <p>查承攬立法院院區清潔廠商第一社會福利基金會卻只提供員工短袖制服，即便寒流低溫特報，員工在戶外低氣溫環境工作只能自行添加薄長袖衣物於短袖衣服內，與其他在院區內行走身著保暖外套其他人員相較保暖性不足。顯然，立法院與基金會要求員工於低氣溫戶外工作，基金會未提供任何禦寒保護措施，立法院也未善盡告知督促之責任。</p> <p>次查政府採購網統計資訊，第一社會福利基金會亦承攬多家公家機關清潔勞務採購案，包含監察院、科技部、高速公路局北區工程處、衛生福利部國民健康署等等中央政府機關單位。為避免基層勞工</p>	遵照辦理。

**南部科學工業園區管理局及所屬
立法院審議中央政府總預算案所提決議、附帶決議及注意辦理事項
辦理情形報告表**

中華民國 104 年度

單位：新臺幣元

決議、附帶決議及注意事項		辦理情形
項次	內容	
	因工作遭逢職業傷病，政府機關應依職業安全衛生法，善盡事業單位督促承攬商符合相關法令之責任，爰要求各政府機關應優先督促清潔勞務承攬商針對戶外工作之員工提供防風保暖之制服。	
(十一)	行政院消費者保護委員會自101年被前行政院長江宜樺降級為行政院消費者保護處後，功能不彰，未能確實保護消費者，在歷次食安風暴中，也未能發揮領頭羊角色保護消費者權益、提出團體訴訟，顯見當初行政院組改決策之不當。尤其現行產業類別多元、消費項目與爭議更是日新月異，消費者保護法裡的定型化契約範本早已不符時代所需，許多民眾根本不知道消費者保護法能申訴及調解消費爭議，遠不如媒體的爆料專線。爰要求行政院應強化消費者保護處職能，並與食安辦公室定期溝通協調，定期就特定產品稽查，以維護消費者權益。	非本局業務。
(十二)	行政院各部會每年皆編列龐大數額之捐、補助費，有的部會之捐、補助費幾乎占其整體預算九成。其中有為數不少的捐、補助費，係對團體及私人補助，惟如此龐大金額之預算，許多部會及所屬卻未於官方網站設有專區，致民眾及團體無法簡便查詢到所需之申請捐、補助費規定，而經常錯失申請時機，甚或因不知有相關捐、補助費，致使本身權益受損。為便利人民共享及公平利用政府資訊，保障民眾知的權利，爰要求行政院及所屬應要求各部會應將「申請捐、補助費用之相關辦法」列入網頁「政府資訊公開」專區內，以利民眾查閱。	遵照辦理。
(十三)	行政院於93年為建立公報制度，統一刊載行政院及所屬各機關涉及人民權益之法令等重要事項，以達政府資訊主動公開及保障人民權益之目的，特發行「行政院公報」，	非本局業務。

**南部科學工業園區管理局及所屬
立法院審議中央政府總預算案所提決議、附帶決議及注意辦理事項
辦理情形報告表**

中華民國 104 年度

單位：新臺幣元

決議、附帶決議及注意事項		辦理情形
項次	內容	
	並建置「行政院公報資訊網」。惟查該網站部分法規命令、行政規則等修正發布之資訊，並未檢附條文總說明及對照表，人民難以得知政府機關修正之理由與必要性。爰要求行政院公報未來刊載法規，應一併檢附條文總說明及對照表，以便利人民共享及公平利用政府資訊，保障人民知的權利，增進人民對公共事務之瞭解、信賴及監督，並促進民主參與。	
(十四)	為避免濫用政府預算播送形象廣告違反行政中立原則並影響選舉公平，總統副總統任期屆滿前一年內，政府政令宣導廣告應限於社會治安維護、交通秩序疏導、災害防救、傳染病防治、環境保護、節約能源或新法令及政策實施等之宣導廣告，不得播送其他政治性宣導廣告。	遵照辦理。
(十五)	鑑於原住民族及離島等地區因地理環境特殊，受限於交通不便，醫療資源及健康照護服務相較台灣本島，普遍有不充足與不完善之情形。為使該等地區民眾獲得平等之完善醫療與照顧，104年度中央政府總預算案中有關「原住民族及離島地區醫療、照護、保健相關服務所需及資源建置之相關預算」，請行政院責成主計總處及相關機關覈實配賦額度。	非本局業務。
(十六)	有鑑於臺大醫院兒童醫院已於103年8月1日正式開幕，肩負國家社會大眾之深刻期望，基於兒童是國家未來的重要棟樑，其健康代表著國家未來的競爭力，惟面對少子化問題日益嚴重的台灣，兒童健康問題卻仍未受到政府高度重視。基此，為落實臺大醫院兒童醫院提供國家級兒童醫療服務、研究及教學之任務，特建請教育部與衛生福利部自104年度起，應於業務計畫中，匡列預算納入兒童醫學相關研究主題（例如：一般兒科教學研究、兒童急診教學研究、兒童不當對待	非本局業務。

**南部科學工業園區管理局及所屬
立法院審議中央政府總預算案所提決議、附帶決議及注意辦理事項
辦理情形報告表
中華民國 104 年度**

單位：新臺幣元

決議、附帶決議及注意事項		辦理情形
項次	內容	
	(虐待)教學研究、兒童健康福祉指標教學研究、兒童社區醫學教學研究、青少年醫學教學研究……等等相關研究)，並提撥一定比例預算、專款專用做為兒童醫院之臨床教學研究用途，以培養我國兒童醫療與保健人才、照顧轉診難症兒童，及增進我國兒童健康及福祉，並提高我國兒童醫療照顧水準，落實臺大醫院兒童醫院捍衛國家兒童健康之使命。	
(十七)	中華民國104年度中央政府總預算案，有關公務部分各單位預算之審查，歲入、歲出之各款、項、目涉及附屬單位預算營業及非營業部分(如營業盈餘或作業賸餘繳庫等項目)，審查報告本應予「暫照列，俟附屬單位預算審議確定，再行調整。」惟倘委員會在審查時，已就該部分預算作成實質上之增刪調整或相關決議，審查總報告仍應尊重委員會審查結果，並予照列。	遵照辦理。
(十八)	台灣糖業股份有限公司、台灣中油股份有限公司、台灣電力股份有限公司、台灣自來水股份有限公司四家公司 100 年度經營績效獎金適用 96 年修正之「經濟部所屬事業經營績效獎金實施要點」辦理。	非本局業務。
	二、教育及文化委員會決議部分 歲出部分 南部科學工業園區管理局及所屬	
(一)	凍結第 3 目「園區業務推展」第 1 節「綜合企劃」81 萬元，俟科技部向立法院教育及文化委員會提出專案報告後，始得動支。	1. 科技部於 104 年 3 月 4 日以科部聯字第 1040016168 號函請立法院安排報告議程。 2. 立法院於 104 年 5 月 27 日以台立院議字第 1040703278 號函科技部，該案經立法院教育及文化委員會處理完竣，相關

南部科學工業園區管理局及所屬
立法院審議中央政府總預算案所提決議、附帶決議及注意辦理事項
辦理情形報告表
 中華民國 104 年度

單位：新臺幣元

決議、附帶決議及注意事項		辦 理 情 形
項次	內 容	
		經費准予動支，並提立法院 104 年 5 月 15 日第 8 屆第 7 會期第 12 次會議報告在案。

附錄一

科技部南部科學工業園區管理局

科技部南部科學工業園區管理局

目 次

中華民國 105 年度

頁 次

一、	歲出計畫提要及分支計畫概況表.....	附 1-1
二、	各項費用彙計表.....	附 1-26
三、	人事費分析表.....	附 1-30
四、	預算員額明細表.....	附 1-32
五、	公務車輛明細表.....	附 1-36

科技部南部科學工業園區管理局
歲出計畫提要及分支計畫概況表

經資門併計

中華民國105年度

單位：新臺幣千元

工作計畫名稱及編號	5265300100 一般行政	預算金額	186,427
-----------	-----------------	------	---------

計畫內容：

本計畫為配合園區發展，執行文書、印信、出納、庶務、法律事務、人事、主計及政風等業務。

預期成果：

1. 依規定程度及時限完成文書、印信、出納及庶務採購等業務。
2. 依法律及命令辦理年度歲計、會計業務。
3. 依法律及命令辦理年度人事任免、遷調、考核及訓練等人事管理有關業務。
4. 依法律及命令辦理政風業務。

分支計畫及用途別科目	預算金額	承辦單位	說明
01 人員維持	150,729	人事室	執行本局業務所需之員工相關待遇經費，基本需求數25,796千元，科技預算124,933千元，合共150,279千元。
0100 人事費	150,729		
0103 法定編制人員待遇	94,692		
0104 約聘僱人員待遇	6,229		
0105 技工及工友待遇	1,915		
0111 獎金	22,086		
0121 其他給與	2,048		
0131 加班值班費	5,128		
0143 退休離職儲金	8,850		
0151 保險	9,781		
02 基本行政工作維持	35,698	秘書室	
0200 業務費	34,968		
0201 教育訓練費	270		
0202 水電費	5,556		
0203 通訊費	2,410		
0215 資訊服務費	80		
0219 其他業務租金	1,490		
0221 稅捐及規費	87		
0231 保險費	1,096		
0250 按日按件計資酬金	180		
0251 委辦費	10,680		
0271 物品	2,451		
0279 一般事務費	7,362		
0282 房屋建築養護費	619		
0283 車輛及辦公器具養護費	315		
0284 設施及機械設備養護費	1,345		
0291 國內旅費	869		

科技部南部科學工業園區管理局
歲出計畫提要及分支計畫概況表

經資門併計

中華民國105年度

單位：新臺幣千元

工作計畫名稱及編號	5265300100 一般行政	預算金額	186,427
分支計畫及用途別科目	預算金額	承辦單位	說 明
0299 特別費	158		12.購置辦公用非消耗品300千元、圖書室圖書100千元。(0271)
0300 設備及投資	652		13.訂報、環保袋、清洗座椅、清洗開飲機及大樓設施耗材等共1,170千元，文具190千元，紙張200千元。(0271)
0304 機械設備費	100		14.油料費491千元。(0271)
0306 資訊軟硬體設備費	100		(1)自有車輛油料費277千元(公務車3輛*25.7元*139公升*12月；公務車1輛*25.7元*139公升*10月；機車14輛*25.7元*26公升*12月)。
0319 雜項設備費	452		(2)租賃公務車輛油料費214千元(5輛*25.7元*139公升*12月)。
0400 獎補助費	78		15.表單紙張印製費等50千元。(0279)
0475 獎勵及慰問	78		16.辦公室廳舍管理服務案5,750千元、環境美化200千元，合計5,950千元。(0279)。
			17.其他雜支1,362千元(員工文康活動費128人*2,000元=256千元；其他庶務及誤餐費等支出1,106千元)。(0279)
			18.辦公房屋維修費619千元。(0282)
			19.公務車養護費186千元。(0283)
			(1)購置滿6年以上153千元(3輛*51千元)，購置未滿2年公務汽車1輛8.5千元，合計162千元。(0283)
			(2)機車24千元(14輛*1.7千元)。(0283)
			20.辦公器具養護費129千元(預算員額123人*1,048元)。(0283)
			21.行政大樓各項設施維護委外合約950千元。(0284)
			22.電力、消防及客梯貨梯升降機具等年度安檢合計250千元。(0284)
			23.各項設施及機械設備養護、維修費用145千元。(0284)
			24.員工國內出差旅費869千元(3.5千元*248人次)。(0291)
			25.首長特別費158千元。(0299)
			26.辦公室空調機械設備費100千元。(0304)
			27.汰換更新辦公資訊設備費100千元。(0306)
			28.汰換更新辦公設備改善452千元。(0319)

科技部南部科學工業園區管理局
歲出計畫提要及分支計畫概況表
 中華民國105年度

經資門併計

單位：新臺幣千元

工作計畫名稱及編號	5265300100 一般行政	預算金額	186,427
分支計畫及用途別科目	預算金額	承辦單位	說 明
			29. 退休人員三節慰問金78千元(13人*2千元*3節)。(0475)

科技部南部科學工業園區管理局
歲出計畫提要及分支計畫概況表

經資門併計

中華民國105年度

單位：新臺幣千元

工作計畫名稱及編號	5265301020 綜合企劃	預算金額	41,811
-----------	-----------------	------	--------

計畫內容：

1. 加強企劃與計畫考核功能。
2. 提高本局行政效果與為民服務功能。
3. 持續推動園區資訊通訊發展應用。
4. 辦理國會、地方、媒體聯繫等公共關係事項。
5. 持續進行本局辦公室自動化及管理資訊系統發展。
6. 以資訊業務整體委外之管理策略，朝精簡政府組織架構、利用委外廠商資訊技術。
7. 辦理資訊教育訓練，提升政府 e 化品質。
8. 推動園區轉型為創新驅動導向園區。

預期成果：

1. 強化企劃管考作業，提高本局行政效果與為民服務功能。
2. 加強政策與民意間之溝通。
3. 提升本局管理資訊應用系統功能，增進服務效能。
4. 完成多項園區電子化政府作業，使民眾及園區廠商更方便擷取各項資訊服務。
5. 使本局員工更熟悉辦公室自動化之相關軟體工具，提升業務所需之資訊處理能力。
6. 建構有利於創新創業的園區環境，提升園區輔導創新創業能力。

分支計畫及用途別科目	預算金額	承辦單位	說明
01 企劃作業	1,413	企劃組管考科	辦理本局企劃及計畫管考相關工作所需經費，包括：
0200 業務費	1,413		
0201 教育訓練費	30		1. 員工業務訓練費30千元。(0201)
0203 通訊費	50		2. 郵資50千元。(0203)
0212 權利使用費	12		3. 續購1年法源系統軟體使用費12千元。(0212)
0250 按日按件計資酬金	200		4. 律師顧問費18千元。(0250)
0251 委辦費	110		5. 專家學者出席費22千元(2千元*11人次)。(0251)
0271 物品	30		6. 講座鐘點費5千元(1人*3時*1.6千元/時)。(0271)
0279 一般事務費	507		7. 文稿翻譯校對費用155千元。(0279)
0291 國內旅費	474		8. 推動本局服務品質提升工作110千元。(0291)
			9. 業務用文具紙張30千元。(0291)
			10. 年報出版品編製400千元。(0291)
			11. 雜支107千元。(0291)
			12. 員工國內差旅費441千元(3.5千元*126人次)。(0291)
			13. 專家學者交通費33千元(3千元*11人次)。(0291)
02 園區資訊化業務規劃發展	36,406	企劃組	推動園區資訊通訊發展應用，進行本局辦公室自動化及管理資訊系統發展，建立電子化園區等所需經費，包括：
0200 業務費	31,616		
0201 教育訓練費	188		1. 資訊專業及套裝軟體訓練費188千元。(0201)
0203 通訊費	2,100		2. 資訊網路通訊費用2,100千元。(0203)
0212 權利使用費	136		3. 資安管理及辦公室文書處理等套裝軟體136千元。(0212)
0215 資訊服務費	28,467		4. 資訊整體委外費用22,692千元。(0215)
0250 按日按件計資酬金	56		

科技部南部科學工業園區管理局
歲出計畫提要及分支計畫概況表

經資門併計

中華民國105年度

單位：新臺幣千元

工作計畫名稱及編號	5265301020 綜合企劃	預算金額	41,811
分支計畫及用途別科目	預算金額	承辦單位	說 明
0271 物品	635		5.公文客服及維護、監控系統、共用性硬體維
0279 一般事務費	19		運672千元。(0215)
0291 國內旅費	15		6.行動化網路服務550千元。(0215)
0300 設備及投資	4,790		7.共用性薪資系統維運費310千元。(0215)
0306 資訊軟硬體設備費	4,790		8.管理費共用系統-逾期罰款維運費150千元。 (0215)
			9.共用性資訊服務系統維運南科分攤款4,069 千元。(0215)
			10.資訊設備租金12千元。(0215)
			11.資訊設備保養、維修費12千元。(0215)
			12.講座鐘點費16千元(1.6千元*10人次)。(02 50)
			13.專家學者出席費10千元(2千元*5人次)。(0 250)
			14.律師顧問費30千元。(0250)
			15.資訊作業耗材碳粉匣、色帶等635千元。(0 271)
			16.雜支19千元。(0279)
			17.專家學者交通費15千元(3千元*5人次)。(0 291)
			18.筆記型電腦汰換2台90千元，桌上型電腦增 購及汰舊換新750千元(30千元*25台)，印 表機汰舊換新260千元，合計1,100千元。(0 306)
			19.網路交換器設備汰換6台600千元。(0306)
			20.虛擬環境高階伺服器汰換1,000千元。(030 6)
			21.資安備援系統汰換500千元。(0306)
			22.強化資安防護縱深購置整合式網路服務閘 道器1,230千元。(0306)
			23.AutoCad軟體(網路版)更新360千元。(0306)
03 科學園區創新創業場域及服務 推動計畫	3,992	企劃組企劃科	配合科技部「創新到創業激勵計畫」，協助創 業團隊取得創業資源所需經費，包括：
0200 業務費	3,892		1.員工業務訓練費20千元。(0201)
0201 教育訓練費	20		2.創業團隊使用場域所需水電費310千元。(02 02)
0202 水電費	310		3.創業團隊所需之通訊費及郵資120千元。(02

科技部南部科學工業園區管理局
歲出計畫提要及分支計畫概況表

經資門併計

中華民國105年度

單位：新臺幣千元

工作計畫名稱及編號	5265301020 綜合企劃	預算金額	41,811
分支計畫及用途別科目	預算金額	承辦單位	說 明
0203 通訊費	156		03)
0215 資訊服務費	6		4. 資訊網路通訊費36千元。(0203)
0219 其他業務租金	72		5. 資訊設備維護保養6千元。(0215)
0250 按日按件計資酬金	12		6. 影印機租金72千元。(0219)
0251 委辦費	3,094		7. 專家學者出席費12千元(2千元*6人次)。(0250)
0271 物品	114		8. 南科創新創業輔導培育計畫，協助創業團隊媒合周邊大學或相關實驗室資源、IP專利技術媒合、創投媒合、顧問諮詢、產品認證媒合、創業交流等工作之專業服務委辦費3,094千元。(0251)
0284 設施及機械設備養護費	30		9. 辦公室設施耗材、飲水、文具及紙張100千元。(0271)
0291 國內旅費	78		10. 資訊作業耗材碳粉匣、色帶等14千元。(0271)
0300 設備及投資	100		11. 電話、投影機、門禁系統、監視系統等辦公設備維護保養30千元。(0284)
0306 資訊軟硬體設備費	100		12. 員工國內差旅費60千元(3.5千元*17人次)。(0291)
			13. 專家學者交通費18千元(3千元*6人次)。(0291)
			14. 電腦軟硬體100千元。(0306)

科技部南部科學工業園區管理局
歲出計畫提要及分支計畫概況表

經資門併計

中華民國105年度

單位：新臺幣千元

工作計畫名稱及編號	5265301021 投資推廣	預算金額	248,843
-----------	-----------------	------	---------

計畫內容：

1. 吸引高科技廠商至園區設廠，落實科技生根之園區宗旨。
2. 派員至海外推廣園區形象及參加國際科技展，提升園區在國際間之知名度，以吸引高科技產業至園區投資。
3. 製作多媒體及平面宣傳資料，以推廣園區形象。多媒體資料包括：簡介影片、數位光碟片等；平面資料包括：園區簡介、海報、投資須知等。
4. 辦理科學園區人才培育補助計畫，滿足園區廠商人才的需求。
5. 委請國內學術研究及訓練機構辦理園區產業專業及技術人才訓練。
6. 推動科技創新及產學合作，獎勵園區事業與研究機構合作，從事科技研發，以提升產業技術。
7. 推動南部生技醫療器材產業聚落發展計畫第二期計畫。
8. 推動南科綠能低碳產業聚落推動計畫。

預期成果：

1. 預計核准投資案18件。
2. 預期接待國內外訪客180團次，透過接待訪客及宣傳媒體推廣園區，提高園區國際知名度，進而吸引外商投資。
3. 人才培訓650人次。
4. 預計開辦半導體、光電、精密機械、通訊、生技、科技經營管理等6大領域課程，增進園區從業人員專業知識及技能。
5. 預計辦理研發精進產學合作獎助計畫8案。
6. 南部生技醫療器材產業聚落發展計畫第二期四年計畫(102-105年)，預計促進就業240人以上、新引進醫材廠商10家以上、促進學研機構與廠商完成技術移轉或專利授權8案以上，計畫完成後年產值達10億元以上。
7. 南科綠能低碳產業聚落推動計畫四年計畫(102-105年)，預計新引進綠能低碳廠商共計8家以上，投資金額達5億以上，輔導產學研共同研發低碳創新技術及潔淨生產技術12案以上、申請國內外專利20件以上、技術授權2件以上。

分支計畫及用途別科目	預算金額	承辦單位	說明
01 投資服務	3,084	投資組投資科	辦理投資服務業務所需經費，包括：
0200 業務費	3,084		1. 員工業務訓練費10千元。(0201)
0201 教育訓練費	10		2. 律師顧問費107千元。(0250)
0250 按日按件計資酬金	1,464		3. 園區審議委員會委員出席及審查費497千元(0.69千元/案*12案*15人*4次)。(0250)
0251 委辦費	796		4. 投資申請案複審會80千元(2千元/案*5人*8案)。(0250)
0271 物品	5		5. 投資申請案機構審查費780千元(31.2千元*25案)。(0250)
0279 一般事務費	335		6. 委託辦理南科高潛力廠商招商推廣計畫案796千元。(0251)
0291 國內旅費	474		7. 業務用專業書籍及用品5千元。(0271)
			8. 業務用專業及投資資料印刷費135千元。(0279)
			9. 訂購產業資訊及相關投資吸引策略資訊費200千元。(0279)
			10. 員工國內差旅費469千元(3.5千元*134人次)。(0291)
			11. 專家學者交通費5千元(2千元*2.5人次)。(0291)
02 業務推廣	6,233	投資組業務推廣科	辦理業務推廣業務所需經費。包括：
0200 業務費	6,183		1. 員工業務訓練費7千元。(0201)
0201 教育訓練費	7		2. 文宣資料寄送郵資20千元。(0203)
			3. 專家評審出席費15千元。(0250)

科技部南部科學工業園區管理局
歲出計畫提要及分支計畫概況表

經資門併計

中華民國105年度

單位：新臺幣千元

工作計畫名稱及編號	5265301021 投資推廣	預算金額	248,843
分支計畫及用途別科目	預算金額	承辦單位	說明
0203 通訊費	20		4. 雙語化翻譯潤稿費80千元。(0250)
0250 按日按件計資酬金	275		5. 南科簡訊稿費180千元。(0250)
0251 委辦費	2,400		6. 委託辦理園區訪客接待服務費用2,400千元。(0251)
0261 國際組織會費	120		7. 繳納IASP、ASPA國際組織年費120千元。(0261)
0262 國內組織會費	50		7. 繳納IASP、ASPA國際組織年費120千元。(0261)
0279 一般事務費	2,853		8. 繳納中華民國工商協進會、台灣玉山科技協會國內組織年費50千元。(0262)
0291 國內旅費	230		9. 平面及宣傳視聽資料700千元。(0279)
0293 國外旅費	228		10. 贈送來賓宣傳品製作費700千元。(0279)
0300 設備及投資	50		11. 辦理各項展覽、研討會與活動等經費313千元。(0279)
0306 資訊軟硬體設備費	50		12. 接待外賓公務餐飲及雜支150千元。(0279)
			13. 空拍30千元。(0279)
			14. 南科簡訊印刷費960千元(80千元*12月)。(0279)
			15. 員工國內差旅費210千元(3.5千元*60人次)。(0291)
			16. 專家學者交通費20千元(2千元*10人次)。(0291)
			17. 參加全球科學園區組織(IASP、ASPA等)舉辦之國際交流會議與活動228千元(歐洲、亞洲1人8天)。(0293)
			18. 資訊設備費50千元。(0306)
03 產學研發	52,285	投資組產學研發科	辦理產學研發業務所需經費，包括：
0200 業務費	10,192		1. 研究所進修補助50千元。(0201)
0201 教育訓練費	110		2. 一般學分班進修補助50千元。(0201)
0250 按日按件計資酬金	189		3. 員工業務訓練費10千元。(0201)
0251 委辦費	9,429		4. 專家學者出席費120千元(2千元*5人*12次)。(0250)
0262 國內組織會費	90		5. 專家審查費69千元(0.69千元/案*5人*20案)。(0250)
0279 一般事務費	80		6. 管理課程與專題研討人才培訓5,004千元。(0251)
0291 國內旅費	294		7. 科學園區人才培育補助計畫辦公室委辦費1,025千元。(0251)
0400 獎補助費	42,093		8. 科學工業園區研發精進產學合作計畫委辦費3,400千元。(0251)
0432 對特種基金之補助	9,437		
0437 對國內團體之捐助	22,187		
0438 對私校之獎助	10,469		

科技部南部科學工業園區管理局
歲出計畫提要及分支計畫概況表

經資門併計

中華民國105年度

單位：新臺幣千元

工作計畫名稱及編號	5265301021 投資推廣	預算金額	248,843
分支計畫及用途別科目	預算金額	承辦單位	說 明
04 南部生技醫療器材產業聚落發展計畫	148,883	投資組產學研發科	9. 南科產學協會年費10千元。(0262) 10. 台俄協會年費50千元。(0262) 11. 中華民國生物產業發展協會年費20千元。(0262) 12. 農科產學協會年費10千元。(0262) 13. 辦理產、學、研合作交流之研討會等相關經費80千元。(0279) 14. 員工國內差旅費252千元(3.5千元*72人次)。(0291) 15. 專家學者交通費42千元(3千元*14人次)。(0291) 16. 科學園區人才培育補助計畫-對公立學校特種基金之補助2,880千元。(0432) 17. 科學工業園區研發精進產學合作計畫-對公立學校特種基金之補助6,557千元。(0432) 18. 科學工業園區研發精進產學合作計畫-補助國內商業組織如企業、商號(含獨資、合夥)及相關公會22,187千元。(0437) 19. 科學園區人才培育補助計畫-補助私立學校6,120千元。(0438) 20. 科學工業園區研發精進產學合作計畫-補助私立學校4,349千元。(0438)
0200 業務費	30,254		辦理南部生技醫療器材產業聚落發展計畫第二期計畫及生技整合與育成能量計畫業務所需經費，包括：
0250 按日按件計資酬金	100		1. 專家學者出席費100千元(2千元*5人*10次)。(0250)
0251 委辦費	29,894		2. 南部生技醫療器材產業聚落發展計畫第二期計畫及生技整合與育成能量計畫委辦費29,894千元。(0251)
0279 一般事務費	110		3. 會議及活動餐飲及雜支110千元。(0279)
0291 國內旅費	150		4. 專家學者交通費150千元(3千元*50人次)。(0291)
0400 獎補助費	118,629		5. 南部生技醫療器材產業聚落發展計畫第二期計畫及生技整合與育成能量計畫-對公立學校及公立醫院特種基金之補助18,197千元。(0432)
0432 對特種基金之補助	18,197		6. 南部生技醫療器材產業聚落發展計畫第二期
0437 對國內團體之捐助	85,398		
0438 對私校之獎助	15,034		

科技部南部科學工業園區管理局
歲出計畫提要及分支計畫概況表

經資門併計

中華民國105年度

單位：新臺幣千元

工作計畫名稱及編號	5265301021 投資推廣	預算金額	248,843
分支計畫及用途別科目	預算金額	承辦單位	說 明
05 南科綠能低碳產業聚落推動計畫	38,358	投資組投資科	計畫及生技整合與育成能量計畫-補助國內商業組織如企業、商號(含獨資、合夥)及相關公會65,562千元。(0437) 7.南部生技醫療器材產業聚落發展計畫第二期計畫及生技整合與育成能量計畫-補助非屬商業組織之國內民間社團及財團法人(含學術團體、文化公益事業機構等)19,836千元。(0437) 8.南部生技醫療器材產業聚落發展計畫第二期計畫及生技整合與育成能量計畫-補助私立學校15,034千元。(0438)
0200 業務費	7,200		辦理南科綠能低碳產業聚落推動計畫業務所需經費，包括：
0250 按日按件計資酬金	20		1. 專家學者出席費20千元(2千元*5人*2次)。(0250)
0251 委辦費	7,156		2. 南科綠能低碳產業聚落推動、IP媒合、人才培訓及綠能低碳研發補助之計畫辦公室委辦費7,156千元。(0251)
0291 國內旅費	24		3. 專家學者交通費24千元(3千元*8人次)。(0291)
0400 獎補助費	31,158		4. 南科綠能低碳產業聚落推動計畫-對公立學校特種基金之補助6,550千元。(0432)
0432 對特種基金之補助	6,550		5. 南科綠能低碳產業聚落推動計畫-補助國內商業組織如企業、商號(含獨資、合夥)及相關公會16,408千元。(0437)
0437 對國內團體之捐助	20,158		6. 南科綠能低碳產業聚落推動計畫-補助非屬商業組織之國內民間社團及財團法人(含學術團體、文化公益事業機構等)3,750千元。(0437)
0438 對私校之獎助	4,450		7. 南科綠能低碳產業聚落推動計畫-補助私立學校4,450千元。(0438)

科技部南部科學工業園區管理局
歲出計畫提要及分支計畫概況表

經資門併計

中華民國105年度

單位：新臺幣千元

工作計畫名稱及編號	5265301022 社會行政	預算金額	16,323
-----------	-----------------	------	--------

計畫內容：

1. 提升園區災害防救體系效能，強化預防工作，降低廠商經營風險。
2. 健康職場幸福勞動，職業健康工作促進與落實。
3. 掌握勞工暴露危害物實態，預防職業病發生，提升產業競爭力。
4. 共同推動廠商休閒活動及鄰近鄉鎮敦親睦鄰計畫。
5. 協助廠商招募從業人員，以穩定人力供需平衡。
6. 輔導事業單位落實勞動法規，保障勞工權益，促進勞資和諧。
7. 辦理園區環境管理環保許可計畫，輔導事業順利營運。
8. 舉辦環保法令宣導說明會，教育活動及優良環保事業/人員選拔等，提升園區環保從業人員專業知能。

預期成果：

1. 安全永續生產環境之建構與落實，提升園區整體競爭力。
2. 健康人權促進，幸福職場落實，提升安全健康之勞動力。
3. 強化園區化學品使用管理及勞工暴露掌控，確保從業勞工身心健康。
4. 辦理園區優良勞工表揚。
5. 辦理就業博覽會1場，協助廠商徵才。
6. 辦理勞工法令研習會2場。
7. 辦理園區員工休閒及敦親睦鄰活動6場。
8. 推動環保許可審查單一窗口服務，完成50家次輔導工作，印製100冊諮詢服務手冊，俾助事業順利營運成長。
9. 辦理6場次說明會或活動，提升園區環保工作績效。

分支計畫及用途別科目	預算金額	承辦單位	說明
01 勞動檢查	2,583	環安組工安科	辦理工廠及營造工地安全檢查、事業勞工安全衛生促進、建構園區本質安全衛生的勞動環境所需經費，包括： 1. 勞動檢查員業務訓練費30千元。(0201) 2. 緊急無線通訊系統維護100千元，職業災害統計系統及緊急應變決策支援專家系統維護費200千元。(0215) 3. 租用專線用電信頻率使用費30千元。(0221) 4. 工安專家出席、講座鐘點費60千元(2千元*30人次)。(0250) 5. 危險性工作場所審查專家出席費60千元(2千元*30人次)。(0250) 6. 採購案委員出席費40千元(2千元*4人次*5案)。(0250) 7. 審查危險性工作場所申請文件審查費102千元(20,000字*0.17千元/1,000字*3人/案*10案)。(0250) 8. 工安衛及健康促進臨廠輔導計畫705千元。(0251) 9. 勞動檢查用防護具90千元，文具15千元、紙張購置15千元。(0271) 10. 召開工安促進會及安全衛生觀摩會100千元(10千元*10次)。(0279) 11. 召開危險性工作場所審查(檢查)會雜支20千元(1千元*20次)。(0279) 12. 檢查用資料印刷50千元。(0279) 13. 園區聯防應變組織訓練耗材、防護具、雜
0200 業務費	2,345		
0201 教育訓練費	30		
0215 資訊服務費	300		
0221 稅捐及規費	30		
0250 按日按件計資酬金	262		
0251 委辦費	705		
0271 物品	120		
0279 一般事務費	738		
0291 國內旅費	160		
0300 設備及投資	138		
0304 機械設備費	50		
0306 資訊軟硬體設備費	88		
0400 獎補助費	100		
0475 獎勵及慰問	100		

科技部南部科學工業園區管理局
歲出計畫提要及分支計畫概況表

經資門併計

中華民國105年度

單位：新臺幣千元

工作計畫名稱及編號	5265301022 社會行政	預算金額	16,323
分支計畫及用途別科目	預算金額	承辦單位	說明
02 勞工業務	5,139	環安組勞資科	支等經費100千元。(0279) 14.舉辦工安月等系列活動250千元、舉辦勞工安全衛生宣導會雜支118千元。(0279) 15.績優工安單位及人員表揚場地佈置及雜支100千元。(0279) 16.員工國內差旅費160千元(3.5千元*46人次)。(0291) 17.添購攜帶式直讀儀器20千元。(0304) 18.檢查採證用設備30千元。(0304) 19.緊急應變系統無線傳輸設備88千元。(0306) 20.績優工安單位及人員表揚獎金100千元。(0475)
0200 業務費	4,774		輔導事業單位推展職工福利活動，推行勞工法令宣導，辦理勞工育樂活動，促進園區敦睦鄰，協調警安保全工作，獎勵提供托兒設施措施及性別工作平等訴訟補助等，包括：
0201 教育訓練費	20		1.勞工行政人員業務訓練費20千元。(0201)
0219 其他業務租金	50		2.勞工法令宣導研習會場地租金50千元。(0219)
0231 保險費	80		3.辦理各項活動參加活動人員意外保險費80千元。(0231)
0250 按日按件計資酬金	150		4.模範勞工選拔評選外聘委員、勞工育樂活動委辦評選外聘委員、性別工作平等暨就業歧視委員會外聘委員出席費54千元(2千元*27人次)。(0250)
0271 物品	40		5.辦理勞工法令研習講座鐘點費96千元(1.6千元/時*3小時*20次)。(0250)
0279 一般事務費	4,314		6.文具20千元、紙張20千元。(0271)
0291 國內旅費	120		7.勞工法令宣導研習會雜支134千元、印刷費16千元。(0279)
0400 獎補助費	365		8.勞工聯誼活動演出、場地及雜支323千元。(0279)
0437 對國內團體之捐助	265		9.優良勞工表揚100千元。(0279)
0475 獎勵及慰問	50		10.辦理五一勞動節活動經費150千元。(0279)
0476 其他補助及捐助	50		11.辦理園區聯合家庭日暨路跑活動經費1,357千元。(0279)
			12.南科盃球賽暨趣味競賽雜支500千元。(0279)

科技部南部科學工業園區管理局
歲出計畫提要及分支計畫概況表

經資門併計

中華民國105年度

單位：新臺幣千元

工作計畫名稱及編號	5265301022 社會行政	預算金額	16,323
分支計畫及用途別科目	預算金額	承辦單位	說 明
			9)
			13. 勞工育樂活動演出、場地及雜支320千元。(0279)
			14. 敦親睦鄰活動450千元。(0279)
			15. 表揚安全聯防人員、單位300千元。(0279)
			16. 園區警消冬防慰問50千元(0279)
			17. 台南園區就業徵才活動614千元。(0279)
			18. 專家學者交通費暨員工國內差旅費120千元(3.5千元*34人次)。(0291)
			19. 提供托兒設施及措施補助265千元。(0437)
			20. 園區優良勞工、績優人資人員及保全員表揚獎金50千元。(0475)
			21. 提供性別工作平等訴訟補助50千元。(0476)
03 環境保護	8,601	環安組環保科	辦理園區各項環境污染防治、宣導環保法規及人員訓練等所需經費，包括：
0200 業務費	8,492		1. 環境保護人員業務訓練費30千元。(0201)
0201 教育訓練費	30		2. 律師顧問費80千元。(0250)
0250 按日按件計資酬金	660		3. 採購案委員出席費80千元(2千元/人次*5件*8人次/件)。(0250)
0251 委辦費	7,060		4. 廢棄物再利用計畫委員出席費160千元(2千元/人次*20件*4人次/件)。(0250)
0271 物品	25		5. 招標文件及廢棄物再利用申請文件審查費共340千元(20,000字*0.17千元/1,000字*4人/件*25件)。(0250)
0279 一般事務費	404		6. 續辦園區環境管理暨環保審查許可6,870千元。(0251)
0291 國內旅費	313		7. 因應環境教育法公告實施，續辦南科環境教育實施計畫190千元。(0251)
0400 獎補助費	109		8. 文具購置費等25千元。(0271)
0437 對國內團體之捐助	19		9. 園區環境防疫消毒費用14千元。(0279)
0475 獎勵及慰問	90		10. 會議資料印刷40千元、雜支等50千元。(0279)
			11. 辦理園區環保法令宣導會、觀摩會、表揚環保績優單位人員等環保活動300千元。(0279)
			12. 員工國內差旅費210千元(3.5千元*60人次)。(0291)

科技部南部科學工業園區管理局
歲出計畫提要及分支計畫概況表

經資門併計

中華民國105年度

單位：新臺幣千元

工作計畫名稱及編號	5265301022 社會行政	預算金額	16,323
分支計畫及用途別科目	預算金額	承辦單位	說 明
			13. 專家學者交通費103千元(2.575千元*40人次)。(0291) 14. 補助非屬商業組織之國內民間社團及財團法人辦理環境保護等相關學術研討會19千元。(0437) 15. 辦理推動環境保護工作績優單位及人員表揚獎金90千元。(0475)

科技部南部科學工業園區管理局
歲出計畫提要及分支計畫概況表

經資門併計

中華民國105年度

單位：新臺幣千元

工作計畫名稱及編號	5265301023 工商行政	預算金額	2,944
-----------	-----------------	------	-------

計畫內容：

1. 迅速辦理公司及園區事業登記、稅捐減免審核及資格證明文件，以健全單一窗口機制提升服務效率。
2. 辦理工商講座、工商業務手冊編印，藉以提升廠商對法令的瞭解，縮短工商證照申發時程。
3. 營造園區良好服務機能，引進工商服務業。
4. 辦理園區事業進出口簽證、高科技管制與通關自動化業務，建立標準化簽證流程，及便捷的通關自動化方式。
5. 辦理園區事業有關保稅與進出口貿易業務，有效管理園區保稅貨品之運送存放及進出口事宜。
6. 辦理園區廠商保稅、進出口、通關、倉儲、採購專業講習及法令宣導，藉以提升園區保稅及進出口專業人員之專業能力及對相關法令之瞭解。
7. 執行園區廠商安全供應鏈計畫-工業品生產安全認證，以建構優質台灣經貿環境與網路。
8. 辦理園區敦親睦鄰活動經費分攤及補(捐)助事宜。

預期成果：

1. 辦理公司及園區事業登記550件、稅捐減免審核及資格證明文件10件，以健全單一窗口機制提升服務效率。
2. 辦理工商財稅講座5場次，藉以提升廠商對法令的瞭解，縮短工商證照申發時程。
3. 完成園區工廠校正調查150家，決算書表查核140家，以校正工廠營運狀況，建立完整工廠資料檔，供作工業之策劃、管理與輔導之依據。
4. 查核140家廠商之財務報表及提供財稅諮詢服務。
5. 完成10萬筆自動化通關作業，以達到24小時通關便捷化效益。
6. 辦理園區廠商保稅、進出口、通關、採購、倉儲等業務及講座4場次，藉以提升園區保稅及進出口專業人員之專業能力及對相關法令之瞭解。

分支計畫及用途別科目	預算金額	承辦單位	說明
01 工商服務	1,008	工商組工商科	辦理公司及園區事業登記550件、稅捐減免審核及資格證明文件10件，辦理工商講座5場次，完成園區工廠校正調查150家，決算書表查核140家。
0200 業務費	828		
0201 教育訓練費	10		
0250 按日按件計資酬金	208		1. 員工業務訓練費10千元。(0201)
0251 委辦費	300		2. 專家學者出席費及審查費60千元(2千元*30人次)。(0250)
0271 物品	15		3. 工商研習活動講座鐘點費48千元(1人*3時*1.6千元/時*10場)。(0250)
0279 一般事務費	97		4. 辦理財稅講座費用100千元(5場*20千元)。(0250)
0291 國內旅費	198		5. 廠商決算書表委外查核計畫經費300千元。(0251)
0400 獎補助費	180		6. 業務用文具紙張15千元。(0271)
0437 對國內團體之捐助	180		7. 辦理外商業務聯繫協調會60千元。(0279)
			8. 分支機構聯繫協調會37千元。(0279)
			9. 員工國內差旅費168千元(3.5千元*48人次)。(0291)
			10. 專家學者交通費30千元(3千元*10人次)。(0291)
			11. 同業公會推動園區公益及政令宣導及園區事業高階主管座談會補助款180千元。(0437)
02 外貿服務	1,936	工商組外貿科	辦理園區廠商保稅、進出口、通關、採購、倉儲等業務，完成10萬筆自動化通關作業。
0200 業務費	1,636		1. 員工業務訓練費15千元。(0201)

科技部南部科學工業園區管理局
歲出計畫提要及分支計畫概況表
 中華民國105年度

經資門併計

單位：新臺幣千元

工作計畫名稱及編號	5265301023 工商行政	預算金額	2,944
分支計畫及用途別科目	預算金額	承辦單位	說 明
0201 教育訓練費	15		2. 律師顧問費150千元。(0250)
0250 按日按件計資酬金	300		3. 專家學者出席費及審查費60千元(2千元*30人次)。(0250)
0251 委辦費	800		4. 辦理進出口保稅業務相關宣導教育訓練會議費66千元(16.5千元*4場)。(0250)
0279 一般事務費	350		5. 講習活動講座鐘點費24千元(1人*3時*1.6千元/時*5場)。(0250)
0291 國內旅費	171		6. 辦理工商服務業營運廠商年度履約管理績效評估420千元。(0251)
0400 獎補助費	300		7. 推動園區廠商團膳業者在地食材計畫380千元。(0251)
0437 對國內團體之捐助	300		8. 業務用印刷50千元。(0279)
			9. 與園區工商生活服務業者合辦活動經費分攤300千元。(0279)
			10. 員工國內差旅費126千元(3.5千元*36人次)。(0291)
			11. 專家學者交通費45千元(3千元*15人次)。(0291)
			12. 補助園區毗鄰行政區之民間團體辦理社團公益、教育、文化推廣及有助於推展本局之開發及建設成果等相關活動經費300千元。(0437)

科技部南部科學工業園區管理局
歲出計畫提要及分支計畫概況表

經資門併計

中華民國105年度

單位：新臺幣千元

工作計畫名稱及編號	5265301024 營建行政	預算金額	1,408
-----------	-----------------	------	-------

計畫內容：

1. 持續推動台南園區1,043公頃各項開發工程、景觀工程及建築工程之規劃設計發包業務。
2. 辦理台南園區各項開發工程、景觀工程及建築工程之營建施工管理、保固查驗及公共設施維護管理業務。
3. 辦理高雄園區570公頃各項開發工程、景觀工程及建築工程之規劃設計、營建施工管理及保固查驗及公共設施維護管理業務。

預期成果：

1. 辦理園區土地開發及道路、廠房、住宅等各項新建工程約20件。
2. 建構園區優質生產、生活、生態環境。
3. 維護園區既有公有設施功能完善。

分支計畫及用途別科目	預算金額	承辦單位	說明
01 土木工程	540	營建組土木工程	辦理台南及高雄園區公共工程規劃設計、發包、施工管理及品質督導所需經費，包括： 1. 員工業務訓練費47千元。(0201) 2. 律師顧問費28千元。(0250) 3. 專家學者出席費10千元(2千元/人*5人次)。(0250) 4. 文具用品40千元。(0271) 5. 開會雜支20千元。(0279) 6. 員工國內差旅費259元(3.5千元*74人次)。(0291) 7. 專家學者交通費30千元(3千元*10人次)。(0291) 8. 赴國外吸取與實地觀摩永續元區之相關經驗106千元(日本、新加坡2人6日)。(0293)
0200 業務費	540	科	
0201 教育訓練費	47		
0250 按日按件計資酬金	38		
0271 物品	40		
0279 一般事務費	20		
0291 國內旅費	289		
0293 國外旅費	106		
02 設施維護與管理	462	營建組設施維護	
0200 業務費	462	科	
0201 教育訓練費	52		
0203 通訊費	25		
0250 按日按件計資酬金	47		
0271 物品	45		
0279 一般事務費	25		
0291 國內旅費	268		
03 建築工程與維護	406	營建組建築科	辦理台南及高雄園區建築工程規劃設計、施工管理、品質督導及維護所需經費，包括： 1. 員工業務訓練費40千元。(0201) 2. 律師顧問費31千元。(0250) 3. 專家學者出席費10千元(2千元*5人次)。(0250)
0200 業務費	406		
0201 教育訓練費	40		
0250 按日按件計資酬金	41		

科技部南部科學工業園區管理局
歲出計畫提要及分支計畫概況表

經資門併計

中華民國105年度

單位：新臺幣千元

工作計畫名稱及編號	5265301024 營建行政	預算金額	1,408
分支計畫及用途別科目	預算金額	承辦單位	說 明
0271 物品	28		50)
0279 一般事務費	36		4. 文具用品28千元。(0271)
0291 國內旅費	261		5. 開會雜支費36千元。(0279)
			6. 員工國內差旅費231千元(3.5千元*66人次) ◦ (0291)
			7. 專家學者交通費30千元(3千元/人*10人次) ◦ (0291)

科技部南部科學工業園區管理局
歲出計畫提要及分支計畫概況表

經資門併計

中華民國105年度

單位：新臺幣千元

工作計畫名稱及編號	5265301025 建管行政	預算金額	6,103
-----------	-----------------	------	-------

計畫內容：

1. 園區防洪抽水站、交通號誌、立體停車場房等公共設施之維護與管理。
2. 辦理園區土地及房屋等不動產管理，保障本局之產權完整與收益。
3. 辦理園區各期都市計畫及土地使用規劃業務。
4. 辦理公有建築物安檢複查、建照抽查等業務。
5. 辦理園區文化環境推廣相關業務。

預期成果：

1. 園區既有設施維護完善。
2. 管理台南園區土地與建築物，保障本局之產權完整與收益。
3. 順利推動建築管理相關業務。
4. 永續園區在地文化環境推動。

分支計畫及用途別科目	預算金額	承辦單位	說明
01 公共設施管理	2,588	建管組水電交通	辦理園區設施維護所需經費，包括：
0200 業務費	2,588	科	1. 員工業務訓練費24千元(6千元*2人*2次)。(0201)
0201 教育訓練費	24		2. 專家學者出席費24千元(2千元*6人/次*2次)。(0250)
0250 按日按件計資酬金	24		3. 廠商節水節能輔導等所需相關作業2,251千元。(0251)
0251 委辦費	2,251		4. 開會雜支62千元。(0279)
0279 一般事務費	85		5. 圖簿文件晒圖費23千元。(0279)
0291 國內旅費	204		6. 員工國內差旅費168千元(3.5千元*48人次)。(0291)
			7. 專家學者交通費36千元(3千元*12人次)。(0291)
02 財產登記與管理	246	建管組地政租賃	辦理園區土地與建物之管理所需經費，包括：
0200 業務費	246	科	1. 圖簿文件晒圖費100千元。(0279)
0279 一般事務費	120		2. 召開會議誤餐費及雜支20千元。(0279)
0291 國內旅費	126		3. 員工國內差旅費126千元(3.5千元*36人次)。(0291)
03 土地使用規劃及建築管理	3,269	建管組規劃建管	辦理園區土地使用規劃與建物檢查、違建查報及處理所需經費，包括：
0200 業務費	3,269	科	1. 員工業務訓練費25千元(5千元*5人次)
0201 教育訓練費	25		2. 業務用郵資20千元。(0203)
0203 通訊費	20		3. 審查委員出席費70千元(2千元*35人次)。(0250)
0250 按日按件計資酬金	70		4. 辦理推動綠色園區、綠建築輔導所需相關作業1,500千元。(0251)
0251 委辦費	2,680		5. 園區文化環境推廣相關作業700千元。(0251)
0271 物品	50		6. 園區公共建築資料數位化、公共建築升降設備複查、安檢複查及建照抽檢480千元。(0251)
0279 一般事務費	238		7. 業務用文具紙張費50千元。(0271)
0284 設施及機械設備養護費	10		
0291 國內旅費	176		

科技部南部科學工業園區管理局
歲出計畫提要及分支計畫概況表

經資門併計

中華民國105年度

單位：新臺幣千元

工作計畫名稱及編號	5265301025 建管行政	預算金額	6,103
分支計畫及用途別科目	預算金額	承辦單位	說 明
			8.業務用印刷費30千元。(0279) 9.召開會議誤餐費及雜支128千元。(0279) 10.南科文化藝術同好團運作費60千元。(0279)) 11.違建查報及拆除費等20千元。(0279) 12.設備維護費10千元。(0284) 13.員工國內差旅費126千元(3.5千元*36人次) 。(0291) 14.專家學者交通費50千元(3千元*17人次)。(0291)

科技部南部科學工業園區管理局
歲出計畫提要及分支計畫概況表

經資門併計

中華民國105年度

單位：新臺幣千元

工作計畫名稱及編號	5265301026 高雄園區之運作	預算金額	17,438
-----------	--------------------	------	--------

計畫內容：

1. 高雄園區投資引進策略之協調及科學工業投資計畫評估。
2. 接待高雄園區國內外貴賓參訪及辦理國內外招商事宜。
3. 逐步建構高雄園區電子化環境。
4. 辦理園區事業單位開工許可證核發及推動勞工安全衛生。
5. 園區事業單位污染防治計畫、固定污染源許可、廢棄物清理計畫之審查核發。
6. 進行園區供水、供電與污水處理相關設施興建與規劃。
7. 進行園區土地使用規劃檢討與調整，提升園區土地使用效率。

預期成果：

1. 逐步建構高雄園區電子化環境。
2. 高雄園區投資引進策略之協調及科學工業投資計畫評估。
3. 接待高雄園區國內外貴賓參訪及辦理國內外招商事宜。
4. 執行工安檢查、勞工與環保業務工作。
5. 辦理園區各項土地及建築管理。

分支計畫及用途別科目	預算金額	承辦單位	說明
01 高雄園區基本行政工作維持	13,355	秘書室	辦理高雄園區一般行政業務所需經費，包括：
0200 業務費	13,155		1. 高雄園區辦公大樓所需使用之水電費2,000千元。(0202)
0202 水電費	2,000		2. 處理公務所需之通訊費400千元。(0203)
0203 通訊費	400		3. 影印機等租金50千元。(0219)
0219 其他業務租金	50		4. 行政大樓保險費全年505千元。(0231)
0231 保險費	505		5. 業務助理費用760千元。(0249)
0249 臨時人員酬金	760		6. 業務委外服務費5,221千元。(0251)
0251 委辦費	5,221		7. 訂報及紙張、衛生清潔用品等消耗品155千元、文具20千元。(0271)
0271 物品	225		8. 購置辦公用非消耗品50千元。(0271)
0279 一般事務費	3,189		9. 辦公廳舍管理服務案3,000千元。(0279)
0282 房屋建築養護費	100		10. 辦公室環境美化80千元。(0279)
0284 設施及機械設備養護費	705		11. 其他雜支109千元。(0279)
0300 設備及投資	200		12. 辦公房屋維修費100千元。(0282)
0304 機械設備費	50		13. 行政大樓各項設備維護委外合約600千元。(0284)
0306 資訊軟硬體設備費	100		14. 電力、消防及客貨梯升降機具等年度安檢費105千元。(0284)
0319 雜項設備費	50		15. 辦公室機械設備50千元。(0304)
02 高雄園區投資業務	861	投資組	16. 汰換更新資訊設備100千元。(0306)
0200 業務費	861		17. 汰換更新辦公設備50千元。(0319)
0251 委辦費	756		辦理高雄園區投資業務所需經費，包括：
0279 一般事務費	105		1. 辦理「高雄園區招商推廣計畫」756千元。(0251)
03 高雄園區環安業務	3,087	環安組	2. 高雄園區宣傳品等製作費100千元。(0279)
0200 業務費	3,087		3. 接待外賓公務餐飲及雜支5千元。(0279)
			辦理高雄園區勞工業務、勞動檢查及環境保護業務所需經費，包括：

科技部南部科學工業園區管理局
歲出計畫提要及分支計畫概況表

經資門併計

中華民國105年度

單位：新臺幣千元

工作計畫名稱及編號	5265301026 高雄園區之運作	預算金額	17,438
分支計畫及用途別科目	預算金額	承辦單位	說明
0251 委辦費	1,800		1.辦理高雄園區環境管理暨環保審查許可1,800千元。(0251)
0279 一般事務費	1,287		2.辦理高雄園區球類活動532千元。(0279)
			3.辦理高雄園區敦親睦鄰活動150千元。(0279)
			4.辦理高雄園區安全聯防組織活動100千元。(0279)
			5.辦理高雄園區就業徵才博覽會155千元。(0279)
			6.辦理勞工育樂活動310千元。(0279)
			7.辦理勞資法令講習雜支40千元。(0279)
04 高雄園區建管業務	135	建管組	辦理高雄園區設施管理、維護、地政及規劃所需經費，包括：
0200 業務費	135		1.員工業務訓練費12千元(6千元*2人次)。(0201)
0201 教育訓練費	12		2.專家學者出席費20千元(2千元*10人次)。(0250)
0250 按日按件計資酬金	20		3.園區公共建築升降設備案複查、安檢複查及建照抽檢55千元。(0251)
0251 委辦費	55		4.召開會議雜支及誤餐費5千元。(0279)
0279 一般事務費	5		5.員工國內差旅費35千元(3.5千元*10人次)。(0291)
0291 國內旅費	43		6.專家學者交通費8千元(2千元*4人次)。(0291)

科技部南部科學工業園區管理局
歲出計畫提要及分支計畫概況表

經資門併計

中華民國105年度

單位：新臺幣千元

工作計畫名稱及編號	5265301027 運用資訊與通訊技術發展智慧園區	預算金額	10,900
-----------	----------------------------	------	--------

計畫內容：

運用資訊與通訊技術發展智慧園區，以資通訊科技提升服務績效及生活機能，含：

1. 智慧交通服務-台南園區智慧電動巡迴交通車。
2. 智慧社區服務-智慧社區建置工程。
3. 智慧社區服務-園區從業人員健康存摺服務計畫。
4. 智慧治理服務-智慧園區環境監測資訊系統。
5. 智慧治理服務-園區無線網路佈建計畫。
6. 智慧綠能服務-園區行政區域智慧電錶系統建置計畫。
7. 智慧學習服務-線上學習課程。

預期成果：

1. 改善台南園區交通，提供便捷大眾運輸服務，導入電動巴士以落實低碳交通方針、友善園區環境，並提供台南園區舒適、綠能、便捷之接駁服務。
2. 提升居住品質，以安全防災、便利舒適及節能減碳為重點，透過數位資訊、偵測設備及互動通訊方式整合系統，協助管理人員管控安全資訊，確保住戶生命財產安全。
3. 提供預防性健康服務的介入及園區從業人員與家庭完善的健康服務。
4. 系統整合園區環境監測數據，透過即時展示功能，達到透明公開成效。
5. 提供園區休憩空間及公共區域無線網路服務，提升生活服務機能。
6. 藉由智慧電錶系統，透過系統用電管理及時間電價之實施，有效監控用電情形，並達節能減碳之目的。
7. 提供園區員工智慧學習服務平台上修習產業知識與技能，創造供需雙方的雙贏模式。

分支計畫及用途別科目	預算金額	承辦單位	說明
01 智慧社區建置工程	10,900	營建組建築科	運用資訊與通訊技術(ICT)發展智慧園區計畫，總經費1,413,300千元，中央公務預算負擔1,192,000千元，係由科技部及所屬科學工業園區管理局分年辦理，其中本局辦理智慧園區建置經費294,000千元，計畫執行期程為105年度至108年度止，本(105)年度編列第1年經費10,900千元，係辦理智慧社區建置工程所需經費，包括： <ol style="list-style-type: none"> 1. 智慧社區機械設備7,085千元。(0304) 2. 智慧社區資訊設備3,379千元。(0306) 3. 智慧社區雜項設備436千元。(0319) 4. 本年度預算數係借用宿舍員工自薪資扣回繳庫數及使用郵資機酬金收入。
0300 設備及投資	10,900		
0304 機械設備費	7,085		
0306 資訊軟硬體設備費	3,379		
0319 雜項設備費	436		

科技部南部科學工業園區管理局
歲出計畫提要及分支計畫概況表

中華民國105年度

經資門併計

單位：新臺幣千元

工作計畫名稱及編號	5265309011 交通及運輸設備	預算金額	635
-----------	--------------------	------	-----

計畫內容：
汰換2,000cc首長座車1輛。

預期成果：
提升行政效率。

分支計畫及用途別科目	預算金額	承辦單位	說明
01 汰新公務車輛	635	秘書室	新增汰換首長座車635千元。(0305)
0300 設備及投資	635		
0305 運輸設備費	635		

科技部南部科學工業園區管理局
歲出計畫提要及分支計畫概況表
 中華民國105年度

經資門併計

單位：新臺幣千元

工作計畫名稱及編號	5265309800 第一預備金	預算金額	1,000
-----------	------------------	------	-------

計畫內容：

預期成果：

分支計畫及用途別科目	預算金額	承辦單位	說 明
01 第一預備金	1,000	主計室	依預算法第22條規定編列。(0901)
0900 預備金	1,000		
0901 第一預備金	1,000		

科技部南部科學工業園區管理局
各項費用彙計表

中華民國105年度

單位：新臺幣千元

工作計畫名稱及編號 第一、二級用途別 科目名稱及編號	5265300100 一般行政	5265301020 綜合企劃	5265301021 投資推廣	5265301022 社會行政	5265301023 工商行政	5265301024 營建行政
合 計	186,427	41,811	248,843	16,323	2,944	1,408
0100 人事費	150,729	-	-	-	-	-
0103 法定編制人員待遇	94,692	-	-	-	-	-
0104 約聘僱人員待遇	6,229	-	-	-	-	-
0105 技工及工友待遇	1,915	-	-	-	-	-
0111 獎金	22,086	-	-	-	-	-
0121 其他給與	2,048	-	-	-	-	-
0131 加班值班費	5,128	-	-	-	-	-
0143 退休離職儲金	8,850	-	-	-	-	-
0151 保險	9,781	-	-	-	-	-
0200 業務費	34,968	36,921	56,913	15,611	2,464	1,408
0201 教育訓練費	270	238	127	80	25	139
0202 水電費	5,556	310	-	-	-	-
0203 通訊費	2,410	2,306	20	-	-	25
0212 權利使用費	-	148	-	-	-	-
0215 資訊服務費	80	28,473	-	300	-	-
0219 其他業務租金	1,490	72	-	50	-	-
0221 稅捐及規費	87	-	-	30	-	-
0231 保險費	1,096	-	-	80	-	-
0249 臨時人員酬金	-	-	-	-	-	-
0250 按日按件計資酬金	180	268	2,048	1,072	508	126
0251 委辦費	10,680	3,204	49,675	7,765	1,100	-
0261 國際組織會費	-	-	120	-	-	-
0262 國內組織會費	-	-	140	-	-	-
0271 物品	2,451	779	5	185	15	113
0279 一般事務費	7,362	526	3,378	5,456	447	81
0282 房屋建築養護費	619	-	-	-	-	-
0283 車輛及辦公器具養護費	315	-	-	-	-	-
0284 設施及機械設備養護費	1,345	30	-	-	-	-
0291 國內旅費	869	567	1,172	593	369	818
0293 國外旅費	-	-	228	-	-	106

科技部南部科學工業園區管理局
各項費用彙計表

中華民國105年度

單位：新臺幣千元

工作計畫名稱及編號 第一、二級用途別 科目名稱及編號	5265300100 一般行政	5265301020 綜合企劃	5265301021 投資推廣	5265301022 社會行政	5265301023 工商行政	5265301024 營建行政
0299 特別費	158	-	-	-	-	-
0300 設備及投資	652	4,890	50	138	-	-
0304 機械設備費	100	-	-	50	-	-
0305 運輸設備費	-	-	-	-	-	-
0306 資訊軟硬體設備費	100	4,890	50	88	-	-
0319 雜項設備費	452	-	-	-	-	-
0400 獎補助費	78	-	191,880	574	480	-
0432 對特種基金之補助	-	-	34,184	-	-	-
0437 對國內團體之捐助	-	-	127,743	284	480	-
0438 對私校之獎助	-	-	29,953	-	-	-
0475 獎勵及慰問	78	-	-	240	-	-
0476 其他補助及捐助	-	-	-	50	-	-
0900 預備金	-	-	-	-	-	-
0901 第一預備金	-	-	-	-	-	-

科技部南部科學工業園區管理局
各項費用彙計表(續)

中華民國105年度

單位：新臺幣千元

工作計畫名稱及編號 第一、二級用途別 科目名稱及編號	5265301025 建管行政	5265301026 高雄園區之運 作	5265301027 運用資訊與通 訊技術發展智 慧園區	5265309011 交通及運輸設 備	5265309800 第一預備金	合 計
合 計	6,103	17,438	10,900	635	1,000	533,832
0100 人事費	-	-	-	-	-	150,729
0103 法定編制人員待遇	-	-	-	-	-	94,692
0104 約聘僱人員待遇	-	-	-	-	-	6,229
0105 技工及工友待遇	-	-	-	-	-	1,915
0111 獎金	-	-	-	-	-	22,086
0121 其他給與	-	-	-	-	-	2,048
0131 加班值班費	-	-	-	-	-	5,128
0143 退休離職儲金	-	-	-	-	-	8,850
0151 保險	-	-	-	-	-	9,781
0200 業務費	6,103	17,238	-	-	-	171,626
0201 教育訓練費	49	12	-	-	-	940
0202 水電費	-	2,000	-	-	-	7,866
0203 通訊費	20	400	-	-	-	5,181
0212 權利使用費	-	-	-	-	-	148
0215 資訊服務費	-	-	-	-	-	28,853
0219 其他業務租金	-	50	-	-	-	1,662
0221 稅捐及規費	-	-	-	-	-	117
0231 保險費	-	505	-	-	-	1,681
0249 臨時人員酬金	-	760	-	-	-	760
0250 按日按件計資酬金	94	20	-	-	-	4,316
0251 委辦費	4,931	7,832	-	-	-	85,187
0261 國際組織會費	-	-	-	-	-	120
0262 國內組織會費	-	-	-	-	-	140
0271 物品	50	225	-	-	-	3,823
0279 一般事務費	443	4,586	-	-	-	22,279
0282 房屋建築養護費	-	100	-	-	-	719
0283 車輛及辦公器具養護費	-	-	-	-	-	315
0284 設施及機械設備養護費	10	705	-	-	-	2,090
0291 國內旅費	506	43	-	-	-	4,937
0293 國外旅費	-	-	-	-	-	334

科技部南部科學工業園區管理局
各項費用彙計表(續)

中華民國105年度

單位：新臺幣千元

工作計畫名稱及編號 第一、二級用途別 科目名稱及編號	5265301025 建管行政	5265301026 高雄園區之運 作	5265301027 運用資訊與通 訊技術發展智 慧園區	5265309011 交通及運輸設 備	5265309800 第一預備金	合 計
0299 特別費	-	-	-	-	-	158
0300 設備及投資	-	200	10,900	635	-	17,465
0304 機械設備費	-	50	7,085	-	-	7,285
0305 運輸設備費	-	-	-	635	-	635
0306 資訊軟硬體設備費	-	100	3,379	-	-	8,607
0319 雜項設備費	-	50	436	-	-	938
0400 獎補助費	-	-	-	-	-	193,012
0432 對特種基金之補助	-	-	-	-	-	34,184
0437 對國內團體之捐助	-	-	-	-	-	128,507
0438 對私校之獎助	-	-	-	-	-	29,953
0475 獎勵及慰問	-	-	-	-	-	318
0476 其他補助及捐助	-	-	-	-	-	50
0900 預備金	-	-	-	-	1,000	1,000
0901 第一預備金	-	-	-	-	1,000	1,000

科技部南部科學工業園區管理局

人事費分析表

中華民國105年度

單位：新臺幣千元

人 事 費 別	金 額	說 明
一、民意代表待遇	-	
二、政務人員待遇	-	
三、法定編制人員待遇	94,692	
四、約聘僱人員待遇	6,229	
五、技工及工友待遇	1,915	
六、獎金	22,086	1. 考績獎金9,086千元。 2. 年終工作獎金12,985千元。 3. 特殊公勳獎賞15千元。
七、其他給與	2,048	
八、加班值班費	5,128	南部科學工業園區管理局超時加班費1,350千元，係依行政院94年3月14日院授人給字第0940007711號函同意編列。
九、退休退職給付	-	
十、退休離職儲金	8,850	
十一、保險	9,781	
十二、調待準備	-	
合 計	150,729	

本 頁 空 白

**科技部南部科學
預算員額**
中華民國

科 目				員 額 (單位：													
款	項	目	節 名 稱	職 員		警 察		法 警		駐 警		工 友		技 工		駕 駛	
				本年度	上年度	本年度	上年度	本年度	上年度	本年度	上年度	本年度	上年度	本年度	上年度	本年度	上年度
24			0065000000 科技部主管	115	116	-	-	-	-	-	-	3	3	1	1	1	1
	4		0065300000 南部科學工業園區 管理局及所屬	115	116	-	-	-	-	-	-	3	3	1	1	1	1
		2	5265300100 一般行政	115	116	-	-	-	-	-	-	3	3	1	1	1	1

工業園區管理局
明細表
105年度

單位：新臺幣千元

人								年 需 經 費			說 明
聘 用		約 僱		駐外雇員		合 計		本 年 度	上 年 度	比 較	
本 年 度	上 年 度	本 年 度	上 年 度	本 年 度	上 年 度	本 年 度	上 年 度				
8	8	-	-	-	-	128	129	145,601	144,659	942	1. 依據行政院103年3月10日院授人組字第10300247051號，暨科技部104年3月12日科部人字第1040017965號函編列預算員額，合計128人。 2. 南部科學工業園區管理局本年度臨時人員預計進用人數計2人，協助園區廠商洽辦業務、人民陳情事宜及交辦事項等工作，預算編列760千元。 3. 南部科學工業園區管理局本年度派遣人力預計進用人數計45人，協助辦理一般行政及園區業務推展公文管理、資料整理、駕駛及交辦事項等工作，預算編列15,901千元。 4. 南部科學工業園區管理局本年度勞務承攬計畫計14件、預計人數57人、預算編列33,907千元，明細如下： (1) 行政大樓辦公廳舍管理維護業務委外，預計人數14人、預算編列4,601千元。 (2) 行政大樓建物維護業務委外，預計人數1人、預算編列570千元。 (3) 資訊業務整體委外服務案，預計人數12人、預算編列14,558千元。 (4) 南科創新創業輔導培育計畫，預計人數3人、預算編列1,632千元。 (5) 訪客接待服務業務委外案，預計人數3人、預算編列1,800千元。 (6) 專業及技術人才培訓計畫，預計人數1人、預算編列345千元。 (7) 科學工業園區研發精進產學合作計畫行政事務委辦案，預計人數1人、預算編列500千元。 (8) 南部生技醫療器材產業聚落發展計畫第二期計畫，預計人數2人、預算編列984千元。 (9) 低碳綠能產業聚落服務平台推動計畫，預計人數1人、預算編列600千元。 (10) 低碳綠能產業聚落推動計畫行政委辦案，預計人數1人、預算編列500千元。 (11) 續辦園區環境管理暨環保許可計畫，預計人數9人、預算編列4,006千元。 (12) 高雄園區辦公廳舍管理維護業務
8	8	-	-	-	-	128	129	145,601	144,659	942	
8	8	-	-	-	-	128	129	145,601	144,659	942	

科技部南部科學
預算員額
中華民國

科 目				員 額 (單位：															
款	項	目	節	名 稱	職 員		警 察		法 警		駐 警		工 友		技 工		駕 駛		
					本年度	上年度	本年度	上年度	本年度	上年度	本年度	上年度	本年度	上年度	本年度	上年度	本年度	上年度	

工業園區管理局

明細表

105年度

單位：新臺幣千元

人								年 需 經 費			說 明
聘 用		約 僱		駐外雇員		合 計		本 年 度	上 年 度	比 較	
本 年 度	上 年 度	本 年 度	上 年 度	本 年 度	上 年 度	本 年 度	上 年 度				
											委外，預計人數7人、預算編列2,631千元。 (13)高雄行政大樓各項機電設施維護委外，預計人數1人、編列預算480千元。 (14)高雄園區環境管理暨環保許可計畫，預計人數1人、預算編列700千元。

**科技部南部科學工業園區管理局
公務車輛明細表**

中華民國105年度

單位：新臺幣千元

車輛數	車輛種類	乘客人數 不含司機	購置 年月	汽缸總 排氣量 (立方公分)	油料費			養護費	其他	備註
					數量(公升)	單價(元)	金額			
現有車輛：										
1	公務轎車	4	95.02	1,998	1,668	25.70	43	51	66	3208-NL。 目前為首長座 車；預計105 年3月購置新 公務轎車作為 首長座車。
1	小客貨兩用車	4	97.03	2,261	1,668	25.70	43	51	66	3836-TL。
1	小客貨兩用車	4	97.03	2,261	1,668	25.70	43	51	66	3837-TL。
14	一般公務用機車	1	96.09	125	4,368	25.70	112	24	42	831-CAZ、832-CAZ、833-CAZ、835-CAZ、836-CAZ、837-CAZ、838-CAZ、839-CAZ、850-CAZ、851-CAZ、852-CAZ、853-CAZ、855-CAZ、856-CAZ
本年度新增車輛：										
1	公務轎車	4	105.03	1,998	1,390	25.70	36	9	66	新購001。 預定105年3月 購置作為首長 座車。
合 計					10,762		277	186	306	

附錄二

國立南科國際實驗高級中學

國立南科國際實驗高級中學

目 次

中華民國 105 年度

頁 次

一、	歲出計畫提要及分支計畫概況表.....	附 2-1
二、	各項費用彙計表.....	附 2-8
三、	人事費分析表.....	附 2-10
四、	預算員額明細表.....	附 2-12

國立南科國際實驗高級中學 歲出計畫提要及分支計畫概況表

經資門併計

中華民國105年度

單位：新臺幣千元

工作計畫名稱及編號	5165301100 國立南科國際實驗高級中學	預算金額	270,924
-----------	-------------------------	------	---------

計畫內容：

1. 解決南部科學工業園區事業單位、投資廠商、政府機關、學術研究機構及歸國學人子女就學之服務性目的。
2. 配合園區發展，執行學校文書、印信、出納、庶務、人事、會計及統計等各項行政業務。
3. 派員至海外介聘外籍師資，充實師資陣容，提升雙語教學能力，符合國外教學制度，以利雙語部學生銜接國外教育。
4. 依據中等學校教育法令配合國家政策，實施課程編制、教材、教法等持續性實驗方案，以發揮多元教育功能，減少歸國學人及僑胞子女之文化衝突，有計畫地加強文化轉移之功能。
5. 改善校園教學環境及設施、汰換及購置行政與教學用電腦、汰換與購置各項教學設備。
6. 配合科學園區低碳綠色產業聚落發展政策，將學校規劃為一蘊含豐富生態，善用水資源，大量採用綠色能源及教學資源豐富之校園。
7. 透過十二年一貫的課程發展，研發綠色科技學校本位課程，建構數位學習環境，透過舉辦各式研討活動，引進大學及研究單位資源，以推動國際交流。

預期成果：

1. 依各項法規規定及時限完成各種行政業務。
2. 建構國小到高中三階段完整教育體制學校，提供完善教育服務。
3. 運用科技設備，提供優良教學環境，精進教學成效，提升教育品質。
4. 整合國小至高中有關綠色科技之教材，成為十二年一貫，由淺入深有系統之教材，將綠色科技知識向下紮根。
5. 整合園區及產業界資源，藉由業界專家協助輔導、新知識引入及儀器設備資源共享，使課程的推動更具特色。
6. 發展綠色科技能源之運用，將太陽能、風力發電運用於日常照明等用電設備，可減少5%用電量；將雨水貯存及中水再利用，可節省噴灌用水每年約9,000公噸。

分支計畫及用途別科目	預算金額	承辦單位	說明
01 人員維持	237,096	實驗中學	辦理本校一般行政業務人員、教學及訓輔業務教師與教學行政人員相關待遇經費，基本需求數2,329千元，科技預算234,767千元，合共237,096千元。
0100 人事費	237,096		
0103 法定編制人員待遇	163,870		
0104 約聘僱人員待遇	1,549		
0105 技工及工友待遇	1,915		
0111 獎金	33,000		
0121 其他給與	976		
0131 加班值班費	1,495		
0142 退休退職給付	3,512		
0143 退休退職儲金	14,349		
0151 保險	16,430		
02 基本行政工作維持	20,243	實驗中學	
0200 業務費	17,889		
0202 水電費	6,900		
0203 通訊費	660		
0212 權利使用費	364		
0215 資訊服務費	1,290		
0219 其他業務租金	880		
0221 稅捐及規費	400		

國立南科國際實驗高級中學
歲出計畫提要及分支計畫概況表

經資門併計

中華民國105年度

單位：新臺幣千元

工作計畫名稱及編號	5165301100 國立南科國際實驗高級中學	預算金額	270,924
分支計畫及用途別科目	預算金額	承辦單位	說 明
0231 保險費	155		行政系統、圖書館系統、學校網頁、雙語部
0250 按日按件計資酬金	90		行政系統維護等420千元及電腦網路設備維
0271 物品	547		護870千元，合計1,290千元。(0215)
0279 一般事務費	3,764		5.租用車輛供公務使用40千元、電話系統月租
0282 房屋建築養護費	1,013		費240千元(20千元*12月)及影印機租金600
0283 車輛及辦公器具養護費	214		千元，合計880千元。(0219)
0284 設施及機械設備養護費	1,360		6.污水處理費400千元(100千元/季*4季)。(
0291 國內旅費	180		0221)
0299 特別費	72		7.公共意外第三人責任險15千元、房屋及設備
0300 設備及投資	2,330		火險140千元，合計155千元。(0231)
0302 房屋建築及設備費	955		8.法津諮詢服務費50千元、辦理員工教育訓練
0304 機械設備費	50		講座鐘點費16千元(1.6千元/時*10小時)、
0306 資訊軟硬體設備費	625		辦理採購聘請委員出席費24千元(2千元/人
0319 雜項設備費	700		次*12人次)，合計90千元。(0250)
0400 獎補助費	24		9.辦公用文件紙張160千元、報章雜誌、辦公
0475 獎勵及慰問	24		用品、清潔用具、資訊設備耗材、發電機油
			料等387千元，合計547千元。(0271)
			10.維護校園安全之駐衛警保全、電子保全及
			校園環境清潔等3,203千元。(0279)
			11.印刷50千元，環境佈置、員工健康檢查、
			雜支等93千元、員工文康活動費418千元(2
			,000元/人年*209人)，合計561千元。(027
			9)
			12.辦公廳舍、教室及其他建築之修繕費等1,0
			13千元。(0282)
			13.辦公器具養護費按教職員預算員額204人編
			列214千元(1,048元/人年*204人)。(0283)
			14.校區監視器保養維修200千元、飲水機維護
			250千元、水塔清洗100千元、空調冷氣機
			保養100千元、電梯保養250千元、消防檢
			查及改善310千元、高壓設備檢查養護維修
			50千元及其他設施維修100千元，合計1,36
			0千元。(0284)
			15.職員國內出差旅費180千元。(0291)
			16.首長特別費72千元(6千元*12月)。(0299)
			17.高中部體育館地坪改善工程955千元。(03
			02)
			18.財產管理雲端系統盤點機50千元。(0304

國立南科國際實驗高級中學
歲出計畫提要及分支計畫概況表

經資門併計

中華民國105年度

單位：新臺幣千元

工作計畫名稱及編號	5165301100 國立南科國際實驗高級中學	預算金額	270,924
分支計畫及用途別科目	預算金額	承辦單位	說 明
03 教學訓輔業務	10,971	實驗中學	<p>)</p> <p>19. 行政人員電腦汰換200千元(20千元*10台)、網管型交換器100千元、筆記型電腦250千元(25千元*10台)、國小部主機房伺服器汰換50千元及印表機25千元，合計625千元。(0306)</p> <p>20. 校區飲水機老舊更換200千元。(0319)</p> <p>21. 單槍投影機汰換500千元。(0319)</p> <p>22. 退休人員三節慰問金24千元(6千元*4人)。(0475)</p> <p>1. 教職員業務訓練費80千元。(0201)</p> <p>2. 學生對外參加各項競賽活動之租車費計200千元。(0219)</p> <p>3. 外籍教師房舍租金480千元(40千元*12月)。(0219)</p> <p>4. 交通導護志工、糾察隊保險及學生代表學校參加各項競賽活動保險80千元。(0231)</p> <p>5. 教師甄試之外聘專家出席費20千元(2千元/人次*10人次)，性平調查會議之外聘專家出席費26千元(2千元/人次*13人次)，合計46千元。(0250)</p> <p>6. 教育訓練講座鐘點費259千元(1.6千元/時*162小時)，性平宣導教育訓練講座鐘點費19千元(1.6千元/時*12小時)，合計278千元。(0250)</p> <p>7. 性平會議之撰稿費16千元，聘請牙醫師至校為國小學童檢查，編列齶齒防治費20千元，合計36千元。(0250)</p> <p>8. 參加Educational Records Bureau入會年費11千元、Search Associates國際學校服務機構年費36千元、WASC課程認證機構及EARCOS國際學校教師訓練組織年費172千元，合計219千元。(0261)</p> <p>9. 教育會會費3千元、營養師工會會費2千元、教育資源網學會會費1千元、國中部童軍會費(男女各8千元)16千元、國小部幼童軍會費(男女各3千元)6千元、護士工會會費2千元，合計30千元。(0262)</p>
0200 業務費	6,956		
0201 教育訓練費	80		
0219 其他業務租金	680		
0231 保險費	80		
0250 按日按件計資酬金	360		
0261 國際組織會費	219		
0262 國內組織會費	30		
0271 物品	2,244		
0279 一般事務費	2,043		
0284 設施及機械設備養護費	320		
0291 國內旅費	570		
0293 國外旅費	330		
0300 設備及投資	3,870		
0304 機械設備費	72		
0306 資訊軟硬體設備費	2,080		
0319 雜項設備費	1,718		
0400 獎補助費	145		
0441 對學生之獎助	145		

國立南科國際實驗高級中學
歲出計畫提要及分支計畫概況表

經資門併計

中華民國105年度

單位：新臺幣千元

工作計畫名稱及編號	5165301100 國立南科國際實驗高級中學	預算金額	270,924
分支計畫及用途別科目	預算金額	承辦單位	說 明
			10.教學用材料器具、實驗室耗材、保健室用品及清掃用具等1,414千元。(0271) 11.圖書館訂閱期刊、報紙、書架、運書車等300千元。(0271) 12.童軍用品、體育器材及體育課用各類球具等320千元。(0271) 13.學生課桌椅210千元(汰換210組*1千元)。(0271) 14.學校發行刊物80千元、文宣資料50千元、畢業典禮200千元、校慶運動會250千元，合計580千元。(0279) 15.雙語部教師用教科書200千元。(0279) 16.印刷50千元、試卷、環境佈置、清潔、雜支等383千元(含性平會議雜支5千元)，合計433千元。(0279) 17.國中、小班級教室佈置材料、訂閱班級刊物及辦理各項活動等經費150千元。(0279) 18.學生代表學校參加對外比賽或活動差旅費250千元。(0279) 19.雙語部甄選外籍教師廣告刊登費50千元、甄選外籍教師仲介費180千元、外籍教師教材運輸補助費100千元，合計330千元。(0279) 20.延聘國外專家學者來台訪視之食宿、雜費等100千元。(0279) 21.教學儀器設備、設施之修繕等320千元。(0284) 22.教師教學觀摩研習出差、校外教學出差等差旅費570千元(含性平研習差旅費8千元)。(0291) 23.出席國際學校甄聘會議聘任外籍教師270千元、參加MUN,WASC,EARCOS研習60千元，合計330千元。(0293) 24.都卜勒效應實驗器38千元及離心機34千元等教學設備，合計72千元。(0304) 25.國小部、高中部及雙語部電腦教室用電腦汰換2,080千元。(0306)

國立南科國際實驗高級中學
歲出計畫提要及分支計畫概況表

經資門併計

中華民國105年度

單位：新臺幣千元

工作計畫名稱及編號	5165301100 國立南科國際實驗高級中學	預算金額	270,924
分支計畫及用途別科目	預算金額	承辦單位	說 明
04 十二年一貫綠色科技明日典範學校	2,614	實驗中學	26. 圖書700千元(含性平圖書10千元)、熱音社爵士鼓18千元及管樂團設備1,000千元，合計1,718千元。(0319)
0200 業務費	1,082		27. 軍公教遺族與傷殘榮軍子女就學優待補助費90千元、原住民學生助學金及住宿、伙食補助費50千元及特殊教育學生獎助學金5千元，合計145千元。(0441)
0250 按日按件計資酬金	80		1. 辦理GreenTEAL教室綠色科技跨校創意實作競賽及教學觀摩、綠色科技創意應用科學營及親子成長活動、綠色科技國際化創意教學研討會等講座鐘點費80千元(1.6千元/時*50小時)。(0250)
0271 物品	357		2. 辦理GreenTEAL教室綠色科技跨校創意實作競賽及教學觀摩、綠色科技創意應用科學營及親子成長活動、綠色科技國際化創意教學研討會、生態教學廊道教材製作與展覽、學生節能減碳融入環境創意學習比賽活動等所需相關材料費用327千元。(0271)
0279 一般事務費	601		3. 辦理學生專題研究成果競賽活動所需相關材料費用30千元。(0271)
0291 國內旅費	44		4. 辦理學生專題研究成果競賽活動、綠色科技國際化創意教學研討會、學生節能減碳融入環境創意學習比賽活動等會場佈置、手冊、雜支等241千元。(0279)
0300 設備及投資	1,532		5. 出版專題研究成果報告及學生專題研究成果集40千元。(0279)
0304 機械設備費	1,432		6. 十二年一貫學校本位課程數位教材編輯20千元。(0279)
0319 雜項設備費	100		7. 八大生態教育園區植栽規劃種植費300千元。(0279)
			8. 辦理GreenTEAL教室綠色科技跨校創意實作競賽及教學觀摩、綠色科技創意應用科學營及親子成長活動、綠色科技國際化創意教學研討會等差旅費44千元。(0291)
			9. 中學部風力發電系統1,000千元。(0304)
			10. 成立高中校區GreenTeal教室綠能科技教具示範教學用燃料電池實驗組等432千元。(0304)

**國立南科國際實驗高級中學
歲出計畫提要及分支計畫概況表**

經資門併計

中華民國105年度

單位：新臺幣千元

工作計畫名稱及編號	5165301100 國立南科國際實驗高級中學	預算金額	270,924
分支計畫及用途別科目	預算金額	承辦單位	說 明
			11. 充實綠色科技圖書100千元。(0319)

本 頁 空 白

**國立南科國際實驗高級中學
各項費用彙計表**

中華民國105年度

單位：新臺幣千元

工作計畫名稱及編號 第一、二級用途別 科目名稱及編號	5165301100 國立南科國際 實驗高級中學				合 計
合 計	270,924				270,924
0100 人事費	237,096				237,096
0103 法定編制人員待遇	163,870				163,870
0104 約聘僱人員待遇	1,549				1,549
0105 技工及工友待遇	1,915				1,915
0111 獎金	33,000				33,000
0121 其他給與	976				976
0131 加班值班費	1,495				1,495
0142 退休退職給付	3,512				3,512
0143 退休離職儲金	14,349				14,349
0151 保險	16,430				16,430
0200 業務費	25,927				25,927
0201 教育訓練費	80				80
0202 水電費	6,900				6,900
0203 通訊費	660				660
0212 權利使用費	364				364
0215 資訊服務費	1,290				1,290
0219 其他業務租金	1,560				1,560
0221 稅捐及規費	400				400
0231 保險費	235				235
0250 按日按件計資酬金	530				530
0261 國際組織會費	219				219
0262 國內組織會費	30				30
0271 物品	3,148				3,148
0279 一般事務費	6,408				6,408
0282 房屋建築養護費	1,013				1,013
0283 車輛及辦公器具養護費	214				214
0284 設施及機械設備養護費	1,680				1,680
0291 國內旅費	794				794
0293 國外旅費	330				330
0299 特別費	72				72

**國立南科國際實驗高級中學
各項費用彙計表**

中華民國105年度

單位：新臺幣千元

工作計畫名稱及編號 第一、二級用途別 科目名稱及編號	5165301100 國立南科國際 實驗高級中學				合 計
0300 設備及投資	7,732				7,732
0302 房屋建築及設備費	955				955
0304 機械設備費	1,554				1,554
0306 資訊軟硬體設備費	2,705				2,705
0319 雜項設備費	2,518				2,518
0400 獎補助費	169				169
0441 對學生之獎助	145				145
0475 獎勵及慰問	24				24

**國立南科國際實驗高級中學
人事費分析表**

中華民國105年度

單位：新臺幣千元

人 事 費 別	金 額	說 明
一、民意代表待遇	-	
二、政務人員待遇	-	
三、法定編制人員待遇	163,870	
四、約聘僱人員待遇	1,549	
五、技工及工友待遇	1,915	
六、獎金	33,000	1. 考績獎金14,000千元。 2. 年終工作獎金19,000千元。
七、其他給與	976	
八、加班值班費	1,495	國立南科國際實驗高級中學超時加班費70千元，本校自95年8月1日起正式合併設校，經行政院96年12月5日院授人給字第0960064507號函核定加班費上限額度為70千元。
九、退休退職給付	3,512	
十、退休離職儲金	14,349	
十一、保險	16,430	
十二、調待準備	-	
合 計	237,096	

本 頁 空 白

國立南科國際
預算員額
中華民國

科 目				員 額 (單位：													
款	項	目	節 名 稱	職 員		警 察		法 警		駐 警		工 友		技 工		駕 駛	
				本年度	上年度	本年度	上年度	本年度	上年度	本年度	上年度	本年度	上年度	本年度	上年度	本年度	上年度
24			0065000000 科技部主管	204	200	-	-	-	-	-	-	4	4	1	1	-	-
	4		0065300000 南部科學工業園區 管理局及所屬	204	200	-	-	-	-	-	-	4	4	1	1	-	-
		1	5165301100 國立南科國際實驗 高級中學	204	200	-	-	-	-	-	-	4	4	1	1	-	-

實驗高級中學
明細表
105年度

單位：新臺幣千元

人								年 需 經 費			說 明
聘 用		約 僱		駐外雇員		合 計		本 年 度	上 年 度	比 較	
本 年 度	上 年 度	本 年 度	上 年 度	本 年 度	上 年 度	本 年 度	上 年 度				
-	-	-	-	-	-	209	205	235,601	227,466	8,135	
-	-	-	-	-	-	209	205	235,601	227,466	8,135	
-	-	-	-	-	-	209	205	235,601	227,466	8,135	1. 依據行政院104年1月29日院授人組字第10400238006號函編列預算員額，本年度預算員額教職員204人、工友4人、技工1人，合計209人。 2. 國立南科國際實驗高級中學本年度勞務承攬計畫計2件、預計人數6人、預算編列3,056千元，明細如下： (1) 電腦設備維護委外，預計進用2人，預算編列870千元。 (2) 學校警衛勤務委外，預計進用4人，預算編列2,186千元。