

22-4

中華民國 110 年度

中央政府總預算

科技部南部科學園區
管理局單位預算



科技部南部科學園區管理局編

科技部南部科學園區管理局

單位預算目次

中華民國 110 年度

壹、預算總說明	1—10
貳、主要表	
一、歲入來源別預算表	11—13
二、歲出機關別預算表	14—16
參、附屬表	
一、歲入項目說明提要表	
1. 罰金罰鍰及怠金—罰金罰鍰	17
2. 行政規費收入—審查費	18
3. 行政規費收入—證照費	19
4. 行政規費收入—登記費	20
5. 使用規費收入—資料使用費	21
6. 財產孳息—利息收入	22
7. 財產孳息—租金收入	23
8. 雜項收入—其他雜項收入	24
二、歲出計畫提要及分支計畫概況表	
1. 園區實驗中學教學與訓輔輔助	25
2. 科學園區管理局作業基金	26
3. 一般行政	27—29
4. 園區業務推展—綜合企劃	30—31
5. 園區業務推展—投資推廣	32—35
6. 園區業務推展—社會行政	36—38
7. 園區業務推展—工商行政	39—40
8. 園區業務推展—營建行政	41
9. 園區業務推展—建管行政	42—43
10. 一般建築及設備—交通及運輸設備	44

科技部南部科學園區管理局

單位預算目次

中華民國 110 年度

11·第一預備金	45
三、各項費用彙計表	46—49
四、歲出一級用途別科目分析表	50—51
五、資本支出分析表	52—53
六、人事費彙計表	54
七、預算員額明細表	56—57
八、公務車輛明細表	58
九、現有辦公房舍明細表	60—61
十、補助經費分析表	62—63
十一、捐助經費分析表	64—67
十二、派員出國計畫預算總表及類別表	68—71
十三、歲出按職能及經濟性綜合分類表	72—77
十四、委辦經費分析表	78—81
十五、立法院審議中央政府總預算案所提決議、附帶決議及注意辦理事項辦理情形報告表	82—101

壹、預算總說明

科技部南部科學園區管理局 預算總說明

中華民國 110 年度

一、現行法定職掌

本局組織法係奉總統103年1月22日華總一義字第10300009911號總統令公布施行。另「科技部南部科學工業園區管理局組織法」於108年12月11日經總統華總一義字第10800134511號令將名稱修正為「科技部南部科學園區管理局組織法」。

(一) 機關主要職掌

科技部南部科學園區管理局掌理下列事項：(依『科技部南部科學園區管理局組織法』第二條)

- (1) 園區研究發展、綜合規劃、管制考核。
- (2) 人才培訓、研發獎助、產學合作、實驗中小學聯繫協調。
- (3) 作業基金財務之規劃、調度及稽核。
- (4) 園區投資引進、園區事業營運管理、外匯及貿易業務、僑外投資管理。
- (5) 工商行政與減免稅捐證明之核發、外籍專門性技術性人員聘僱管理、服務業引進及管理、安全防護。
- (6) 園區工商團體之協調與聯繫、勞工行政、勞工安全衛生管理、勞動檢查、性別工作平等及環境保護。
- (7) 園區土地、廠房、住宅之管理、土地使用管制、建築管理、景觀規劃管理。
- (8) 園區土地之開發與建物之建設、維護及用水、用電計畫管理、交通管理。
- (9) 其他依科學園區設置管理條例第六條授權本局辦理事項。

(二) 內部分層業務

依『科技部南部科學園區管理局組織法』及『科技部南部科學園區管理局處務規程』之規定，置局長1人，綜理局務並指揮、監督所屬人員；副局長2人，襄助局長處理局務；主任秘書1人，文稿之綜核及代判、機密及重要文件之處理、各單位之協調及權責問題之核議、重要會議之籌辦及其他交辦事項，本局依業務需要，設六組，分別掌理或代辦科學園區設置管理條例第六條所定事項，並得分科辦事。

- (1) 企劃組：園區籌設、遴選及擴建評估之推動；園區發展政策、策略及相關措施規劃之推動；園區創新與創業環境之策劃及推動；本局施政計畫及施政成果之研擬、管理；本局行政革新、行政類研究發

展與之推動及管理；本局行政類研究發展之推動及管理；本局公務及作業基金概算之研擬綜整；園區作業基金財務之規劃、調度及分析；法規、契約、爭訴、法律諮詢等法制；其他有關園區發展、綜合企劃及財務規劃事項。

- (2) 投資組：園區有關投資招商策略之研析、投資法規之研擬、投資資料之統計；園區有關科學事業投資案件之諮詢、解答、審查及招商；園區有關科學事業投資業務重要措施之研議、協調及聯繫；科學技術研究創新及發展之推動；科學技術人才訓練與人力資源之獲得及調節；園區育成事業之協助、學術研究發展機構進駐園區之吸引及產學合作平臺之建構；園區對外宣導、形象推廣、宣傳資料、紀念品、空拍及簡訊之規劃及執行；園區國際合作、國內外禮賓接待及與駐外相關單位之協調聯繫；其他有關投資引進、產學研發及業務推展事項。
- (3) 工商組：園區廠商之工商登記（含公司登記、工廠登記、動產擔保交易登記）之規劃及執行；園區工商行政業務之推動、執行及法規研擬；園區事業減免稅捐相關證明之核發及財務狀況之查核；貿易、保稅與園區事業管理費收取法規之研擬；貿易、原產地證明書核發、貨品輸出入簽證、保稅與園區事業管理費相關業務之規劃及執行；園區通關系統業務面需求之規劃整合；園區儲運業務之管理；服務業入區之審議及輔導管理；園區工商團體業務協調聯繫；園區實驗中學業務之協調；其他有關工商行政、外貿服務及服務業管理事項。
- (4) 環安組：園區勞工行政業務之執行；勞工育樂活動之規劃及辦理；園區安全防護體系、警安、災害防救與緊急應變之規劃及協調；外籍專門性技術人員之聘僱許可；園區民防及消防業務之協調；園區職業安全衛生管理及勞動檢查；園區環工中心及資源再生中心之營運管理；園區環境保護工作之規劃及推動；其他有關勞工、工作安全及環保事項。
- (5) 營建組：園區土地開發工程之設計及執行；園區交通及停車場之管理；園區供水供電之規劃、協調與管理、用水用電計畫之審核及電氣技術證照之核發；園區排水防洪設施之操作維護管理；園區道路及公園景觀之建設；道路設施、公園景觀之維護；園區道路挖掘許可證之核發；其他有關營建及水電交通事項。
- (6) 建管組：園區規劃與相關計畫之擬訂及審議；園區都市計畫之檢討與變更、非都市土地之檢討與變更編定、都市設計審議、土地使用管制、建築管理相關證明及證照核發；園區土地之取得及管理；公

有財產之登記、管理及收益；園區標準廠房、住宅及其他公有建物之建設；園區廠房、宿舍之規劃租售管理及相關設施、設備之維護管理；園區公共藝術設置、永續生態規劃及管理、文化遺址保護之推動；其他有關建管、地政租賃及公有建物之建設事項。

- (7) 秘書室：印信典守及文書、檔案之管理；議事、出納、財務、營繕、採購及其他事務管理；本局辦公廳、宿舍等不動產之取得及管理配置；本局辦公廳、宿舍新建、擴建、遷建等營繕工程之審查、協調及督導；本局辦公廳、宿舍、檔案、財產、車輛管理之督導考核及工程施工查核；國會聯絡、媒體公關事務之政策規劃、研擬、執行及管考；工友（含技工、駕駛）之管理；不屬其他各組、室事項。
- (8) 人事室：掌理本局人事事項。
- (9) 政風室：掌理本局政風事項。
- (10) 主計室：掌理本局歲計、會計及統計事項。

(三) 組織系統圖及預算員額說明表

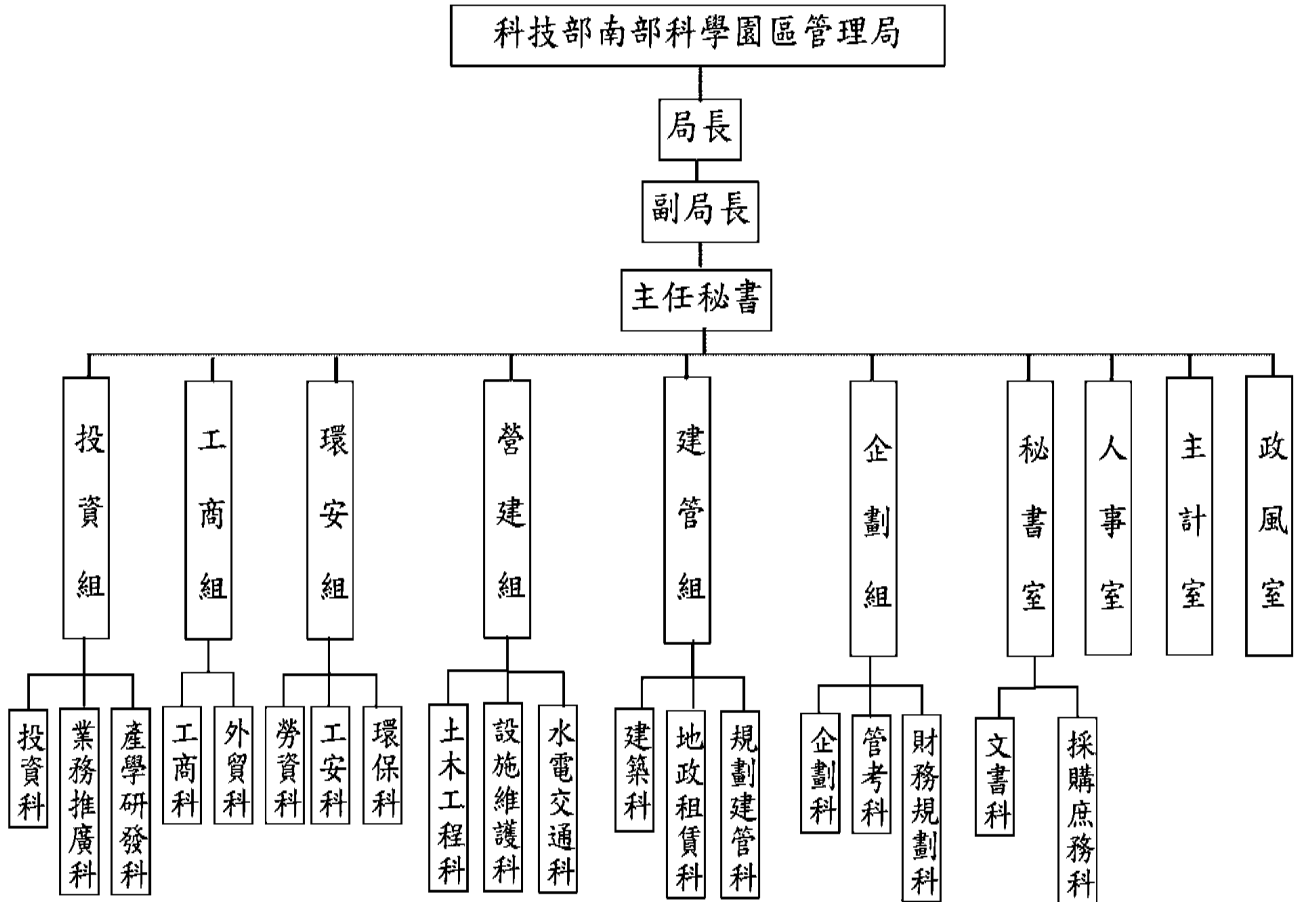

	職員	聘用	駕駛	技工	工友	合計
110年	122	7	1	1	3	134

二、施政目標與重點

本局之使命為加速南部科學園區建設，強化廠商研發能量，吸引廠商進駐投資；建構研發、創新、生產製造一體之高附加價值產業聚落，帶動地方產業發展及就業率，形成西部高科技產業創新走廊，促進臺灣成為全球創新研發中心。南科園區發展迄今已建構完整的半導體、光電、生技醫材及精密機械產業聚落，未來將持續壯大半導體聚落，以成為全球最有價值的半導體科學園區為願景，並依循國家發展計畫(110至113年)之發展策略-數位創新，啟動經濟發展新模式2.0，輔導及協助廠商投入關鍵技術研發，進而帶動產業之轉型升級，強化園區產業群聚的優勢競爭力。

另園區發展將持續導入綠色思維，秉持保護環境、珍惜資源及產業與環境生態永續共存之理念，減少產業活動對地球環境的負面衝擊，促使科技與環境共榮與永續發展。

本局依據行政院110年度施政方針，配合中程施政計畫及核定預算額度，並針對當前社經情勢變化及本局未來發展需要，編定110年度施政計畫，其目標與重點如次：

(一) 年度施政目標

1. 提升園區智慧服務能量，打造以人為本之智慧永續園區：
 - (1) 加速運用智慧科技，擴大相關數據平台資料加值及跨域應用，完善園區數位治理系統，持續引用新興科技翻轉園區服務模式，推動園區創新數位公共建設，實現園區智慧化服務。
 - (2) 辦理園區各項公共建設工程及設施維護，建構完善基礎建設，並整合園區的交通、永續、治理等智慧服務能量，提供園區企業及工作人員優質就業環境，實現安心便利生活、生態保護、永續發展的智慧園區。
 - (3) 以科學園區為場域，強化智慧園區與智慧城市的產官學策略整合，發展新世代科學園區解決方案，將各類適合園區應用的創新服務系統導入園區及在地生活圈，以科學園區現有完善的數位基礎環境，加速實證創新服務的有效性，以優化經營環境並吸引企業投資。
2. 優化園區投資環境，驅動軟硬整合與產業升級：
 - (1) 推動數位產業發展所需軟硬體基礎設施，結合技術能量、營運支援、專家網絡與園區產業聚落特色，發展數位經濟轉型服務新生態，吸引全球高科技和戰略性產業設立高階製造及研發中心，加速建構新產業聚落。
 - (2) 引進有利於軟硬體整合與應用發展之新創事業，鼓勵跨界創

新及數位轉型，促進產業朝智慧化及高值化發展，強化管理輔導效能，協助高潛力新創體介接資源及媒合商機，形成激勵型創新生態系。

- (3) 激勵園區廠商從事創新技術之研究發展，推動跨域產官學研各界的合作，整合連結各部門產學資源，相對投入研發經費共同進行具市場潛力價值之創新產品與技術開發，搶攻新興科技市場。另協助廠商布建海外行銷通路，以臺灣優勢補足全球產業鏈缺口，透過各層面的合作，提升我國產品跨入國際市場的競爭力。

(二) 年度重要施政計畫

工作計畫名稱	重要計畫項目	實施內容
投資推廣	醫療器材產業加速新創與躍升國際推動計畫	1.協助園區廠商產品創新研發，建立產業關鍵技術與產品臨床數據。 2.整合在地學研醫，推動創新技術發展與建立創新服務，吸引投資進駐。 3.媒合創投、商機、人才，辦理國際媒合交流會。 4.商情蒐集，國際鏈結，擴大聚落效益。 5.建置智慧創新服務平台，促成園區產品切入國內外市場。

三、以前年度實施狀況及成果概述

(一) 前(108)年度計畫實施成果概述

工作計畫	實施概況	實施成果
投資推廣	1.南部智慧生醫產業聚落推動計畫 (1)協助園區廠商產品創新研發，建立生醫產業關鍵技術與產品臨床數據。 (2)建置智慧創新服務平台，促成園區產品切入國內外市場。	1.108年引進廠商6家(睿生光電、友荃、禮曼、錫德斯、昆霖、天岳)，投資金額約5.09億元。 108年南科生醫廠商營業額約為91.87億元。 2.組成南向國家體驗行銷聯盟，設立馬來西亞營運據點1處，於108年11月17日舉行開幕儀式，進駐廠商12家產品包含牙科及醫美，並結合當地大學之牙醫學院等資源，更容易使用臺灣優質醫材產品作為教材，深耕當

		<p>地牙醫培訓教育,提升信賴度及使用度。</p> <p>3.108 年度於高榮設置 1 條 3D 列印醫材體驗診線與 4 家園區廠商進行醫研產合作,並將進行口腔癌 3D 列印彌補物重建及客製化金屬列印骨板等臨床試驗計畫。</p> <p>4.協助園區廠商睿谷、思創、聯合骨科、科鼎及亞力士等 5 家公司開發客製化醫材產品,有利提高國際市場競爭力。</p> <p>5.協助台植科與鐳鼎、鴻君發展服務導向智慧行銷模式 2 案。</p>
	<p>2.強化區域合作—推動中南部智慧機械及航太產業升級計畫</p> <p>(1)促成產學研合作發展創新技術</p> <p>(2)建構產業聚落發展生態環境</p>	<p>1.108 年度引進廠商 3 家,投資金額 2.75 億元。</p> <p>2.促成產學研自行或共同研發核心關鍵技術 4 案。</p> <p>3.3D 列印醫材智慧製造示範場域已取得工廠登記並通過 ISO 13485 認證,協助國內廠商從設計、試製到商品化代工一條龍生產方式,現已具備自主營運能力,已正評估衍生成立新創公司。</p>
	<p>3.南科航太關鍵系統技術升級推動計畫</p> <p>(1)推動航太 Tier N-1 技術升級。</p> <p>(2)推動航太認證與輔導。</p> <p>(3)建構南科航太服務平台。</p>	<p>1.促成利翔公司與 Jamco、六俊公司與 EATON 公司、天陽公司與 Honeywell 公司、福基公司與英國 Aeropair 公司等國際技術合作 4 案。</p> <p>2. 促成鎧鉅、純暉、富騰、寶虹、群力、亞達、弘森、群創、資力壓鑄、A 社廠商(福基供應商)等 10 家廠商規劃投入航空產業發展,進行航太認證能量建立;另已促成利翔公司提升供應鏈位階至 Tier2 等級。</p> <p>3.協助公準、天陽、利翔、六俊、福基、鎧鉅等公司完成技術升級</p>

		<p>8 案。</p> <p>4. 培育人數共 48 人次，另促成學生至企業實習 6 人。</p>
	<p>4. 醫療器材產業加速新創與躍升國際推動計畫</p> <p>(1) 整合在地學研醫，推動創新技術發展與建立創新服務，吸引投資進駐。</p> <p>(2) 媒合創投、商機、人才，辦理國際媒合交流。</p> <p>(3) 商情蒐集，國際鏈結，擴大聚落效益。</p>	<p>1. 成立國際級創新醫療器材加速器(TransMedx)，囊括矽谷營運主管等國內外專家顧問 15 人組成導師團，給予新創公司一對一法規、資金媒合、專利智財等輔導諮詢 32 場次，協助引入國際創投資金媒合及技術合作。</p> <p>2. 108 年度 TransMedx 篩選新創公司 3 案及新創團隊 1 案，核心技術橫跨 AI、大數據、聲音辨識等與智慧醫療及醫材相關的技術解決方案，充分展現園區結合 ICT 資通訊與 BIO 生醫等二大產業之優勢。</p> <p>3. 廠商媒合交流會議或論壇(包含與學者專家、公協會、國際法規或醫師等)7 場次(含)以上，並媒合東協六國 CRO 公司與園區 4 家廠商簽訂 MOU，協助當地上市申請認證、行銷通路及醫院醫療臨床試驗媒合。</p> <p>4. 醫材產業聯盟推動，協助國際推廣，108.10.28 至 11.2 帶領園區廠商光宇、皇亮、亞果、醫百、東昕、全球安聯共 6 家廠商參加上海口腔展(DenTech China)及於 108.11.17-24 赴德國參與 Medica 展，共有皇亮、亞果、醫百、開物 4 家園區廠商參展，拜訪當地 CRO 公司 -MD CLINICALS 並簽訂 MOU，透過參加工商展覽累計取得 120 萬美元訂單。</p> <p>5. 協助園區廠商、育成廠商、補助計畫衍生新創公司等，國內外申請認證輔導 5 案。</p>

(二) 上年度已過期間（109年1月1日至6月30日止）計畫實施成果概述

工作計畫	實施概況	實施成果
投資推廣	<p>1.推動中南部智慧機械及航太產業升級計畫</p> <p>(1)南科智慧製造產業聚落發展：促成產學研合作發展創新技術、建構產業聚落發展生態環境。</p> <p>(2)南科航太關鍵系統技術升級計畫：推動航太前瞻技術開發與關鍵技術升級、航太認證與輔導、建構南科航太服務平台。</p>	<p>(1)109年度共核定3案進行智慧製造產業聚落推動計畫，包含建佳科技、群創光電及家登精密，共核定1,280萬元。</p> <p>(2)南科航太關鍵系統技術升級計畫促成產學研發關鍵技術累計8案；促成國際航太技術合作2案(家登與美商Parker、榮陞與美商GE)；協助12家(亞航、家登、順順展、慧國、敏鈞、佰鴻、盛億鑫、華泰、世德、群超、樺嶺、捷鋒)廠商進行航太認證共16案。</p>
	<p>2.醫療器材產業加速新創與躍升國際推動計畫</p> <p>(1)協助園區廠商產品創新研發，建立產業關鍵技術與產品臨床數據。</p> <p>(2)整合在地學研醫，推動創新技術發展與建立創新服務，吸引投資進駐。</p> <p>(3)媒合創投、商機、人才，辦理國際媒合交流會。</p> <p>(4)商情蒐集，國際鏈結，擴大聚落效益。</p> <p>(5)建置智慧創新服務平台，促成園區產品切入國內外市場。</p>	<p>1.109年上半年引進新創公司柏瑞醫、云醫智能共2家廠商，投資額約為0.4億元。</p> <p>2.舉辦國際創投媒合會Demo Day，協助輔導4家新創公司媒合3家創投公司，簽署投資評估意向書9案。</p> <p>3.促成5個國際合作案：建立4個國際教學中心(成大、國防醫、高醫、陽明等牙醫學院)及1件國際臨床(南科廠商艾克夏與印度桑卡拉醫院進行第二階段臨床試驗合作(60隻眼睛)，並申請CE增項)。</p> <p>4.截至109年6月底，園區廠商已獲得許多產品認</p>

		<p>證，包括：人工牙根通過衛生署查驗登記 5 家；通過優良製造標準 GMP 35 家；獲「生技新藥產業發展條例」資格審定 14 家；通過 TFDA 認證 35 家；通過 FDA 認證 17 家；通過 CE 認證 22 家。</p> <p>5. 已完成協助廠商法規、臨床試驗、檢測驗證及上市申請等相關服務及輔導 15 案。</p> <p>6. 協助廠商拓銷國際市場，已取得訂單約 21 萬美元。</p>
--	--	---

貳、主要表

科技部南部科學園區管理局
歲入來源別預算表

中華民國 110 年度

經資門併計

單位：新臺幣千元

款	科 目			本年度預算數	上年度預算數	前年度決算數	本年度與 上年度比較	說 明		
	項	目	節						名稱及編號	
2	201	1	1	合計	8,711	8,685	9,471	26		
				0400000000	罰款及賠償收入	3,494	3,494	5,501	0	
				0465300000	南部科學園區管理局	3,494	3,494	5,501	0	
				0465300100	罰金罰鍰及怠金	3,494	3,494	4,982	0	
				0465300101	罰金罰鍰	3,494	3,494	4,982	0	本年度預算數之內容與上年度之比較如下： 1. 園區廠商違反勞動基準法或職業安全衛生法規定之罰款收入2,850千元，與上年度同。 2. 園區廠商違反公司法規定之罰款收入140千元，與上年度同。 3. 園區廠商違反建築法規定之罰款收入504千元，與上年度同。
				0465300300	賠償收入	-	-	519	-	
				0465300301	一般賠償收入	-	-	519	-	前年度決算數係廠商違約逾期交貨之賠償收入。
				0500000000	規費收入	4,987	4,961	3,130	26	
				0565300000	南部科學園區管理局	4,987	4,961	3,130	26	
				0565300100	行政規費收入	4,961	4,961	3,108	0	
3	169	1	0565300101	審查費	1,341	1,341	1,268	0	本年度預算數之內容與上年度之比較如下： 1. 園區廠商申請水污染防治計畫、固定污染源許可及事業廢棄物清理計畫書等審查費收入1,263千元，與上年度同。 2. 園區廠商裝置危險性機具竣工檢查費收入78千元，與上年度同。	

科技部南部科學園區管理局
歲入來源別預算表

中華民國 110 年度

單位：新臺幣千元

經資門併計

款	科 目			本年度預算數	上年度預算數	前年度決算數	本年度與 上年度比較	說 明
	項	目	節					
4	220	1	2	0565300102 證照費	2,093	2,093	1,206	0 本年度預算數之內容與上年度之比較如下： 1. 園區廠商申請固定污染源及水污染源許可證照費收入62千元，與上年度同。 2. 園區廠商電氣技術人員執照費收入20千元，與上年度同。 3. 園區建築工程執照、雜項執照及使用執照費等收入2,011千元，與上年度同。
			3	0565300103 登記費	1,527	1,527	635	0 本年度預算數之內容與上年度之比較如下： 1. 園區廠商申請公司設立及變更登記費等收入1,500千元，與上年度同。 2. 園區廠商申請動產擔保登記費收入27千元，與上年度同。
			2	0565300300 使用規費收入	26	-	22	26
			1	0565300303 資料使用費	26	-	22	26 本年度預算數係園區廠商申請公司登記、工廠登記及動產擔保交易登記抄錄費等收入。
				0700000000 財產收入	216	216	256	0
				0765300000 南部科學園區管理局	216	216	256	0
				0765300100 財產孳息	216	216	53	0
				0765300101 利息收入	1	1	-	0 本年度預算數係代收款及保管款等專戶存款利息收入。
				0765300103 租金收入	215	215	53	0 本年度預算數係行政大樓租金收入。
				0765300500 廢舊物資售價	-	-	203	- 前年度決算數係出售報廢財產等收入。
7			1200000000 其他收入	14	14	584	0	

科技部南部科學園區管理局
歲入來源別預算表

中華民國 110 年度

單位：新臺幣千元

經資門併計

科 目				本年度預算數	上年度預算數	前年度決算數	本年度與 上年度比較	說 明
款	項	目	節					
	215			14	14	584	0	
		1		14	14	584	0	
		1		-	-	550	-	前年度決算數係收回以前年度計畫 賸餘款等繳庫數。
		2		14	14	34	0	本年度預算數係借用宿舍員工自 薪資扣回繳庫數及使用郵資機酬 金收入。

**科技部南部科學園區管理局
歲出機關別預算表**

經資門併計

中華民國 110 年度

單位：新臺幣千元

科 目				本年度預算數	上年度預算數	本年度與 上年度比較	說 明																
款	項	目 節	名稱及編號																				
22	4	1	0065000000	691,004	840,457	-149,453																	
			科技部主管																				
			0065300000					292,591	330,681	-38,090													
			南部科學園區管理局																				
			5165300000									286,623	324,712	-38,089	1. 本年度預算數286,623千元，全數為獎補助費。 2. 本年度預算數286,623千元，係輔助國立南科國際實驗高級中學教學及訓輔經費，較上年度減列行政維運等經費38,089千元。								
			教育支出																				
			5165300200													5,968	5,969	-1					
			園區實驗中學教學與訓輔輔助																				
			5165308100																	5,968	5,969	-1	1. 本年度預算數5,968千元，全數為設備及投資。 2. 本年度預算數5,968千元，係辦理國立南科國際實驗高級中學教學建築修繕工程及設備購置等經費，較上年度減列汰換教學設備等經費1千元。
			非營業特種基金																				
5165308110	398,413	509,776	-111,363																				
科學園區管理局作業基金																							
5265300000					212,308	204,028	8,280	1. 本年度預算數212,308千元，包括人事費166,047千元，業務費45,035千元，設備及投資1,226千元。 2. 本年度預算數之內容與上年度之比較如下： ： (1) 人員維持費166,047千元，較上年度增列員額7人之人事費及員工薪俸晉級差額等經費11,179千元。 (2) 基本行政工作維持費46,261千元，較上年度減列汰換LED燈具等經費2,899千元。															
科學支出																							
5265300100									183,515	304,748	-121,233												
一般行政																							
5265301000													34,145	41,828	-7,683	1. 本年度預算數34,145千元，包括業務費29,798千元，設備及投資4,347千元。 2. 本年度預算數之內容與上年度之比較如下： ：							
園區業務推展																							
5265301020																							
綜合企劃																							

科技部南部科學園區管理局
歲出機關別預算表

中華民國 110 年度

單位：新臺幣千元

經資門併計

科 目				本年度預算數	上年度預算數	本年度與 上年度比較	說 明
款	項	目 節	名稱及編號				
			5265301021				(1)企劃作業經費1,028千元，較上年度減列一般事務費等7千元。 (2)園區資訊化業務規劃發展經費33,117千元，較上年度減列軟體授權等經費1,043千元。 (3)上年度亞洲矽谷創新創業鏈結計畫預算業已編竣，所列6,633千元如數減列。
		2	投資推廣	129,527	241,616	-112,089	1.本年度預算數129,527千元，包括業務費65,832千元，設備及投資47千元，獎補助費63,648千元。 2.本年度預算數之內容與上年度之比較如下： (1)投資服務經費2,331千元，較上年度減列辦理南科招商推廣計畫等經費755千元。 (2)業務推廣經費3,746千元，較上年度減列委辦費等427千元。 (3)產學研發業務經費14,852千元，較上年度減列辦理科學園區人才培育補助計畫等經費657千元。 (4)醫療器材產業加速新創與躍升國際推動計畫經費108,598千元，較上年度減列辦理國際躍升計畫經費25,067千元，增列智慧生醫計畫經費67,827千元，計淨增42,760千元。 (5)上年度南部智慧生醫產業聚落推動計畫預算業已編竣，所列93,542千元如數減列。 (6)上年度強化區域合作—推動中南部智慧機械及航太產業升級計畫預算業已編竣，所列21,845千元如數減列。 (7)上年度南科航太關鍵系統技術升級推動計畫預算業已編竣，所列37,623千元如數減列。
		3	社會行政	14,443	15,526	-1,083	1.本年度預算數14,443千元，包括業務費13,826千元，設備及投資123千元，獎補助費494千元。 2.本年度預算數之內容與上年度之比較如下：
			5265301022				

**科技部南部科學園區管理局
歲出機關別預算表**

經費門併計

中華民國 110 年度

單位：新臺幣千元

科 目				本年度預算數	上年度預算數	本年度與 上年度比較	說 明	
款	項	目	節					名稱及編號
			4	5265301023 工商行政	2,880	3,097	-217	(1)勞動檢查經費2,196千元，較上年度減列職業災害統計系統維護等經費161千元。 (2)勞工業務經費2,160千元，較上年度減列辦理勞資體育競賽活動等經費194千元。 (3)環境保護經費10,087千元，較上年度減列辦理園區環保法令宣導會及觀摩會等環保活動經費728千元。 1.本年度預算數2,880千元，包括業務費2,462千元，獎補助費418千元。 2.本年度預算數2,880千元，係辦理園區工商及外貿服務等經費，較上年度減列辦理園區在地食材計畫等經費217千元。
			5	5265301024 營建行政	753	894	-141	1.本年度預算數753千元，全數為業務費。 2.本年度預算數753千元，係辦理園區公共設施維護管理等經費，較上年度減列國外旅費等141千元。
			6	5265301025 建管行政	1,767	1,787	-20	1.本年度預算數1,767千元，全數為業務費。 2.本年度預算數之內容與上年度之比較如下： (1)建築工程及維護經費381千元，較上年度增列國外旅費等81千元。 (2)財產登記及管理經費247千元，較上年度減列圖簿文件晒圖費等13千元。 (3)土地使用規劃及建築管理經費1,139千元，較上年度減列一般事務費等88千元。
		5		5265309000 一般建築及設備	1,590	-	1,590	
		1		5265309011 交通及運輸設備	1,590	-	1,590	新增購置公務電動汽車1輛及相關設施等經費如列數。
		6		5265309800 第一預備金	1,000	1,000	0	仍照上年度預算數編列。

參、附屬表

**科技部南部科學園區管理局
歲入項目說明提要表**

中華民國110年度

單位：新臺幣千元

來源子目及細目與編號	0465300100 罰金罰鍰及怠金	-0465300101 -罰金罰鍰	預算金額	3,494	承辦單位	南部科學園區管理局
------------	-----------------------	----------------------	------	-------	------	-----------

歲 入 項 目 說 明

一、項目內容

1. 依建築法規定未依規定申請建照及勘驗者應繳之罰款。
2. 園區廠商違反勞動基準法及職業安全衛生法應繳之罰款。
3. 依公司法規定逾期中辦變更登記及逾期中報決算者應繳之罰款。

二、法令依據

1. 建築法第85至95條。
2. 勞基法第79條至80條。
3. 職業安全衛生法第40條至48條。
4. 公司法第20, 402, 403條。

金 額 及 說 明

款	項	目	節	名 稱	金 額	說 明
2				0400000000 罰款及賠償收入	3,494	
	201			0465300000 南部科學園區管理局	3,494	
		1		0465300100 罰金罰鍰及怠金	3,494	
			1	0465300101 罰金罰鍰	3,494	1. 違反勞動法令規定之罰鍰(30千元*95件=2,850千元) 2. 違反公司法規定之罰鍰(10千元*4件、20千元*5件，合計140千元) 3. 違反建築法令規定之罰鍰(9千元*56件=504千元)

科技部南部科學園區管理局
歲入項目說明提要表

中華民國110年度

單位：新臺幣千元

來源子目及細目與編號	0565300100 行政規費收入	-0565300101 -審查費	預算金額	1,341	承辦單位	南部科學園區管理局
------------	----------------------	---------------------	------	-------	------	-----------

歲 入 項 目 說 明

一、項目內容

1. 園區事業危險機具審查。
2. 固定污染源許可審查。
3. 事業廢棄物清理計畫書審查。
4. 水污染防治計畫書審查。

二、法令依據

1. 職業安全衛生法第16條。
2. 空氣污染防治法第24條。
3. 廢棄物清理法第31條。
4. 水污染防治法第67條。

金 額 及 說 明

款	項	目	節	名 稱	金 額	說 明
3				0500000000 規費收入	1,341	
	169			0565300000 南部科學園區管理局	1,341	
		1		0565300100 行政規費收入	1,341	
			1	0565300101 審查費	1,341	1. 危險性機械竣工檢查收入(2,600元*30件=78千元) 2. 固定污染源許可審查費收入(9,500元*70件=665千元) 3. 事業廢棄物清理計畫書審查費(2,500元*142件=355千元)) 4. 水污染防治計畫書審查費(4,500元*54件=243千元)

**科技部南部科學園區管理局
歲入項目說明提要表**

中華民國110年度

單位：新臺幣千元

來源子目及細目與編號	0565300100 行政規費收入	-0565300102 -證照費	預算金額	2,093	承辦單位	南部科學園區管理局
歲 入 項 目 說 明						

一、項目內容

- 1.核發園區事業污染源許可證照。
- 2.核發建照執照及使用執照。

二、法令依據

- 1.固定污染源設置變更操作許可審查費及證書費收費標準。
- 2.水污染防治各項許可申請收費標準。
- 3.建築法第29條。

金 額				及 說 明		
款	項	目	節	名 稱	金 額	說 明
3				0500000000 規費收入	2,093	
	169			0565300000 南部科學園區管理局	2,093	
		1		0565300100 行政規費收入	2,093	
			2	0565300102 證照費	2,093	1.固定污染源許可證照費(500元*70件=35千元) 2.水污染防治計畫書證照費(500元*54件=27千元) 3.建造執照及雜項執照證照費收入2,000千元 4.使用執照費收入(200元*55件=11千元) 5.電氣技術人員證照費收入(600元*16件、300元*35件，合計20千元)

科技部南部科學園區管理局
歲入項目說明提要表

中華民國110年度

單位：新臺幣千元

來源子目及細目與編號	0565300100 行政規費收入	-0565300103 -登記費	預算金額	1,527	承辦單位	南部科學園區管理局
------------	----------------------	---------------------	------	-------	------	-----------

歲 入 項 目 說 明

一、項目內容

- 1.核發廠商園區公司設立及變更登記。
- 2.核發廠商動產擔保登記。

二、法令依據

- 1.公司法第438條。
- 2.公司登記規費收費準則第4、7、8、9、10條。
- 3.工廠管理輔導法第37條。
- 4.申請工廠設立許可及登記事項收費標準第2條。
- 5.動產擔保交易法第11條。
- 6.動產擔保交易施行細則第13條。

金 額 及 說 明

款	項	目	節	名 稱	金 額	說 明
3				0500000000 規費收入	1,527	
	169			0565300000 南部科學園區管理 局	1,527	
		1		0565300100 行政規費收入	1,527	
			3	0565300103 登記費	1,527	1.公司設立及變更登記費收入:1,500千元(登記費包括公司設立及變更登記費收入) (1)100,000千元*30件*1/4,000=750千元(設立登記) (2)1,000元*300件=300千元(公司變更登記) (3)5,000元*30件=150千元(工廠設立登記) (4)3,000元*100件=300千元(工廠變更登記) 2.動產擔保登記費收入(900元*30件=27千元)

**科技部南部科學園區管理局
歲入項目說明提要表**

中華民國110年度

單位：新臺幣千元

來源子目及細目與編號	0565300300 使用規費收入	-0565300303 -資料使用費	預算金額	26	承辦單位	南部科學園區管理局
歲 入 項 目 說 明						

一、項目內容

園區廠商申請公司登記、工廠登記、動產擔保登記抄錄費及檔案應用資訊閱覽、抄錄、重製或複製費收入。

二、法令依據

金 額				及 說 明		
款	項	目	節	名 稱	金 額	說 明
3				0500000000 規費收入	26	
	169			0565300000 南部科學園區管理局	26	
			2	0565300300 使用規費收入	26	
			1	0565300303 資料使用費	26	1. 園區廠商申請公司登記、工廠登記、動產擔保登記抄錄費收入14千元(700元*20件=14千元) 2. 園區廠商申請檔案應用資訊閱覽、抄錄、重製或複製費收入12千元(200元*60件=12千元)

**科技部南部科學園區管理局
歲入項目說明提要表**

中華民國110年度

單位：新臺幣千元

來源子目及細目與編號	0765300100 財產孳息	-0765300101 -利息收入	預算金額	1	承辦單位	南部科學園區管理局
------------	--------------------	----------------------	------	---	------	-----------

歲 入 項 目 說 明

一、項目內容

二、法令依據

專戶存款利息收入。

金 額 及 說 明

款	項	目	節	名 稱	金 額	說 明
4				0700000000 財產收入	1	
	220			0765300000 南部科學園區管理 局	1	
		1		0765300100 財產孳息	1	
			1	0765300101 利息收入	1	南部科學園區管理局專戶存款之利息收入1千元。

**科技部南部科學園區管理局
歲入項目說明提要表**

中華民國110年度

單位：新臺幣千元

來源子目及細目與編號	0765300100 財產孳息	-0765300103 -租金收入	預算金額	215	承辦單位	南部科學園區管理局
------------	--------------------	----------------------	------	-----	------	-----------

歲 入 項 目 說 明

一、項目內容

行政大樓場地使用收入。

二、法令依據

科技部南部科學園區管理局行政大樓場地使用管理要點。

金 額 及 說 明

款	項	目	節	名 稱	金 額	說 明
4				0700000000 財產收入	215	
	220			0765300000 南部科學園區管理局	215	
		1		0765300100 財產孳息	215	
			2	0765300103 租金收入	215	行政大樓場地使用收入215千元。

**科技部南部科學園區管理局
歲入項目說明提要表**

中華民國110年度

單位：新臺幣千元

來源子目及細目與編號	1265300200 雜項收入	-1265300210 -其他雜項收入	預算金額	14	承辦單位	南部科學園區管理局
------------	--------------------	------------------------	------	----	------	-----------

歲 入 項 目 說 明

一、項目內容

1. 借用宿舍員工自薪資扣回繳庫數。
2. 郵資機使用酬金。

二、法令依據

全國中教員工待遇支給要點第4點。

金 額 及 說 明

款	項	目	節	名 稱	金 額	說 明
7				1200000000 其他收入	14	
	215			1265300000 南部科學園區管理局	14	
		1		1265300200 雜項收入	14	
			2	1265300210 其他雜項收入	14	1. 借用宿舍員工自薪資扣回繳庫數8千元。 2. 郵資機酬金(500元/月*12月=6千元)。

科技部南部科學園區管理局
歲出計畫提要及分支計畫概況表
中華民國110年度

經資門併計

單位：新臺幣千元

工作計畫名稱及編號	5165300200 園區實驗中學教學與訓輔補助	預算金額	286,623
-----------	--------------------------	------	---------

計畫內容：

1. 配合園區發展，解決南部科學園區事業單位、投資廠商、政府機關、學術研究機構及歸國學人子女就學之服務性目的。
2. 依據中等學校教育法令配合國家政策，實施課程編製、教材、教法等持續性實驗方案，以發揮多元教育功能，減少歸國學人及僑胞子女之文化衝突，有計畫地加強文化轉移之功能。

預期成果：

1. 輔助國立南科國際實驗高級中學運作發展並提升教學品質。
2. 依各項法規規定，建構國小到高中三階段完整教育體制學校，提供完善教育服務。

分支計畫及用途別科目	金額	承辦單位	說明
01 園區實驗中學教學與訓輔補助	286,623	工商組	編列補助科學園區管理局作業基金之國立南科國際實驗高級中學教學與訓輔經費286,623千元。
4000 獎補助費	286,623		
4030 對特種基金之補助	286,623		

科技部南部科學園區管理局
歲出計畫提要及分支計畫概況表
中華民國110年度

經費門併計

單位：新臺幣千元

工作計畫名稱及編號	5165308110 科學園區管理局作業基金	預算金額	5,968
計畫內容： 改善校園教學環境及設施、汰換及購置行政與教學用電腦、汰換與購置各項教學設備。		預期成果： 提升學校資源使用效率，運用科技設備，提供優良教學環境，精進教學成效，提升教育品質。	
分支計畫及用途別科目	金額	承辦單位	說 明
01 基金現金增資	5,968	工商組	編列補助國立南科國際實驗高級中學改善校園教學環境及設施、汰換及購置行政與教學用各項設備5,968千元。
3000 設備及投資	5,968		
3045 投資	5,968		

科技部南部科學園區管理局
歲出計畫提要及分支計畫概況表

中華民國110年度

經資門併計

單位：新臺幣千元

工作計畫名稱及編號	5265300100 一般行政	預算金額	212,308
-----------	-----------------	------	---------

計畫內容：

本計畫為配合園區發展，執行文書、印信、出納、庶務、法律事務、人事、主計及政風等業務。

預期成果：

1. 依規定程度及時限完成文書、印信、出納及庶務採購等業務。
2. 依法律及命令辦理年度歲計、會計業務。
3. 依法律及命令辦理年度人事任免、遷調、考核及訓練等人事管理有關業務。
4. 依法律及命令辦理政風業務。

分支計畫及用途別科目	金額	承辦單位	說明
01 人員維持	166,047	人事室	執行本局業務所需之員工相關待遇經費。
1000 人事費	166,047		
1015 法定編制人員待遇	102,651		
1020 約聘僱人員待遇	5,469		
1025 技工及工友待遇	1,973		
1030 獎金	26,717		
1035 其他給與	2,064		
1040 加班值班費	6,653		
1050 退休離職儲金	10,374		
1055 保險	10,146		
02 基本行政工作維持	46,261	秘書室	本局秘書室、主計室、人事室及政風室辦理文書、印信、出納、庶務、採購、歲計、會計、人事任免、遷調、考核訓練及政風等業務所需經費。
2000 業務費	45,035		
2003 教育訓練費	270		1. 與人事有關訓練、講習270千元。(2003)
2006 水電費	7,744		2. 辦公大樓所需使用之水電費7,744千元。(2006)
2009 通訊費	2,466		3. 處理公務所需之通訊費及郵資2,466千元。(2009)
2018 資訊服務費	80		4. 財產管理系統維護、更新、修正、擴充80千元。(2018)
2021 其他業務租金	1,540		5. 影印機等租金710千元。(2021)
2024 稅捐及規費	105		6. 公務車租賃費全年合計830千元。(2021)
2027 保險費	1,341		7. 公務車輛全年稅捐105千元。(2024)
2033 臨時人員酬金	950		8. 行政大樓保險費及公務車輛保險費計1,341千元。(2027)
2036 按日按件計資酬金	180		9. 業務助理費用950千元。(2033)
2039 委辦費	11,100		10. 與人事有關邀請專家學者來局授課鐘點費180千元。(2036)
2051 物品	2,633		11. 業務委外服務費計11,100千元。(2039)
2054 一般事務費	11,629		
2063 房屋建築養護費	708		
2066 車輛及辦公器具養護費	288		
2069 設施及機械設備養護費	2,949		

科技部南部科學園區管理局
歲出計畫提要及分支計畫概況表

經資門併計

中華民國110年度

單位：新臺幣千元

工作計畫名稱及編號	5265300100 一般行政	預算金額	212,308
分支計畫及用途別科目	金額	承辦單位	說 明
2072 國內旅費	894		12.購置辦公用非消耗品412千元、圖書室圖書100千元。(2051)
2093 特別費	158		13.訂報、環保袋、清洗座椅、清洗開飲機及大樓設施耗材等共1,250千元，文具210千元，紙張200千元。(2051)
3000 設備及投資	1,226		14.油料費461千元。(2051)
3020 機械設備費	555		(1)自有車輛油料費247千元(公務車3輛*25.6元*139公升*12月；公務車1輛*25.6元*139公升*2月(於三月逾15年)；機車14輛*25.6元*26公升*12月)。
3030 資訊軟硬體設備費	60		(2)租賃公務車輛214千元(5輛*25.6元*139公升*12月)。(2051)
3035 雜項設備費	611		15.表單紙張印製費等50千元。(2054)
			16.辦公室廳舍管理服務案10,815千元。(2054)
			17.其他雜支764千元(員工文康活動費134人*2,000元=268千元；其他庶務及誤餐費等支出496千元)。(2054)
			18.辦公房屋維修費708千元。(2063)
			19.公務車養護費153千元。(2066)
			(1)購置滿6年以上102千元(2輛*51千元)，購置滿4年未滿6年公務汽車1輛34千元，購置未滿2年電動汽車1輛8.3千元，合計144千元。(2066)
			(2)機車9千元。(2066)
			20.辦公器具養護費135千元(預算員額129人*1,048元)。(2066)
			21.行政大樓各項設施維護委外合約2,050千元。(2069)
			22.電力、消防及客梯貨梯升降機具等年度安檢合計455千元。(2069)
			23.各項設施及機械設備養護、維修費用444千元。(2069)
			24.員工國內出差旅費894千元。(2072)
			25.首長特別費158千元。(2093)
			26.辦公室空調機械設備費150千元。(3020)
			27.汰換老舊電氣設備405千元。(3020)
			28.汰換筆電設備60千元。(3030)

科技部南部科學園區管理局
歲出計畫提要及分支計畫概況表
 中華民國110年度

經資門併計

單位：新臺幣千元

工作計畫名稱及編號	5265300100 一般行政	預算金額	212,308
分支計畫及用途別科目	金額	承辦單位	說 明
			29.汰換更新辦公及員工餐廳設備改善611千元。 。(3035)

科技部南部科學園區管理局
歲出計畫提要及分支計畫概況表

經費門併計

中華民國110年度

單位：新臺幣千元

工作計畫名稱及編號	5265301020 綜合企劃	預算金額	34,145
<p>計畫內容：</p> <ol style="list-style-type: none"> 1. 加強企劃與計畫考核功能。 2. 提高本局行政效果與為民服務功能。 3. 持續推動園區資訊通訊發展應用。 4. 辦理國會、地方聯繫等公共關係事項。 5. 持續進行本局辦公室自動化及管理資訊系統發展。 6. 以資訊業務整體委外之管理策略，朝精簡政府組織架構、利用委外廠商資訊技術。 7. 辦理資訊教育訓練，提升政府 e 化品質。 	<p>預期成果：</p> <ol style="list-style-type: none"> 1. 強化企劃管考作業，提高本局行政效果與為民服務功能。 2. 加強政策與民意間之溝通。 3. 提升本局管理資訊應用系統功能，增進服務效能。 4. 完成多項園區電子化政府作業，使民眾及園區廠商更方便擷取各項資訊服務。 5. 使本局員工更熟悉辦公室自動化之相關軟體工具，提升業務所需之資訊處理能力。 		
分支計畫及用途別科目	金額	承辦單位	說明
01 企劃作業	1,028	企劃組管考科	辦理本局企劃及計畫管考相關工作所需經費，包括： 1. 員工業務訓練費48千元。(2003) 2. 郵資48千元。(2009) 3. 續購1年法源系統軟體使用費12千元。(2015) 4. 律師顧問費19千元。(2036) 5. 專家學者出席費30千元(2.5千元*12人次)。(2036) 6. 講座鐘點費4千元(1人*2時*2千元/時)。(2036) 7. 文稿翻譯校對費用20千元。(2036) 8. 業務用文具紙張67千元。(2051) 9. 會議誤餐費及其他雜支122千元。(2054) 10. 員工國內差旅費616千元。(2072) 11. 專家學者交通費42千元(3千元*14人次)。(2072)
2000 業務費	1,028		
2003 教育訓練費	48		
2009 通訊費	48		
2015 權利使用費	12		
2036 按日按件計資酬金	73		
2051 物品	67		
2054 一般事務費	122		
2072 國內旅費	658		
02 園區資訊化業務規劃發展	33,117	企劃組	推動園區資訊通訊發展應用，進行本局辦公室自動化及管理資訊系統發展，建立電子化園區等所需經費，包括： 1. 資訊專業及套裝軟體訓練費188千元。(2003) 2. 資訊網路通訊費用2,100千元。(2009) 3. 辦公室文書處理等套裝軟體135千元。(2015) 4. 資訊整體委外費用22,692千元。(2018) 5. 科技部行政類資訊系統維運委外服務案分攤款1,756千元。(2018) 6. 新聞剪影分攤款350千元。(2018) 7. 共用財產管理系統300千元。(2018) 8. 共用出納管理系統200千元。(2018)
2000 業務費	28,770		
2003 教育訓練費	188		
2009 通訊費	2,100		
2015 權利使用費	135		
2018 資訊服務費	25,622		
2036 按日按件計資酬金	56		
2051 物品	635		
2054 一般事務費	19		
2072 國內旅費	15		
3000 設備及投資	4,347		
3030 資訊軟硬體設備費	4,347		

科技部南部科學園區管理局
歲出計畫提要及分支計畫概況表
中華民國110年度

經資門併計

單位：新臺幣千元

工作計畫名稱及編號	5265301020 綜合企劃	預算金額	34,145
分支計畫及用途別科目	金額	承辦單位	說 明
			9. 共用性薪資系統維運費300千元。(2018) 10. 資訊設備保養、維修費12千元。(2018) 11. 資訊設備租金12千元。(2018) 12. 講座鐘點費16千元(1.6千元*10人次)。(2036) 13. 專家學者出席費10千元(2千元*5人次)。(2036) 14. 律師顧問費30千元。(2036) 15. 資訊作業耗材碳粉匣、色帶等635千元。(2051) 16. 雜支19千元。(2054) 17. 專家學者交通費15千元(3千元*5人次)。(2072) 18. 筆記型電腦汰換90千元(30千元*3台)，桌上型電腦增購及汰舊換新360千元(30千元*12台)，合計450千元。(3030) 19. 機房設備汰換1,500千元。(3030) 20. 防火牆資安防護等軟體授權600千元。(3030) 21. 系統工具軟體(AutoCAD等)360千元。(3030) 22. 軟體授權1,437千元。(3030)

科技部南部科學園區管理局
歲出計畫提要及分支計畫概況表

經費門併計

中華民國110年度

單位：新臺幣千元

工作計畫名稱及編號	5265301021 投資推廣	預算金額	129,527
-----------	-----------------	------	---------

計畫內容：

1. 吸引高科技廠商至園區設廠，落實科技生根之園區宗旨。
2. 派員至海外推廣園區形象及參加國際科技展會，提升園區在國際間之知名度，以吸引高科技產業至園區投資。
3. 製作多媒體及平面宣傳資料，以推廣園區形象。多媒體資料包括：簡介影片、數位光碟片等；平面資料包括：園區簡介、海報、投資須知等。
4. 辦理科學園區人才培育補助計畫，滿足園區廠商人才的需求。
5. 委請國內學術研究及訓練機構辦理園區專業及技術人才訓練。
6. 推動科技創新及產學合作，獎勵園區事業與研究機構合作，從事科技研發，以提升產業技術。
7. 推動醫療器材產業加速新創與躍升國際推動計畫(包含國際躍升計畫及智慧生醫計畫)。

預期成果：

1. 預計核准投資案20件。
2. 預期接待國內外訪客100團次，透過接待訪客及宣傳媒體推廣園區，提高園區國際知名度，進而吸引外商投資。
3. 與園區周邊大專院校合作開辦專業相關模組課程，縮短科技產業人才學用落差，預計培育450人次。
4. 依園區從業人員需求調查結果，辦理相關技術領域培訓課程，預計培訓500人次。
5. 醫療器材產業加速新創與躍升國際推動計畫-智慧生醫計畫，預計引進2家生醫廠商進駐；產業聯盟推動，協助國際推廣，透過體驗診線及教學中心強化與醫院及醫師鏈結增加臨床信賴，辦理相關媒合交流會6場以上，辦理產學研自行或共同合作臨床、行銷或產品開發3案以上。
6. 醫療器材產業加速新創與躍升國際推動計畫-國際躍升計畫，辦理國際交流及媒合活動2場以上、國際技術人才培育交流50人次以上；促成資金或人才媒合2案以上；透過國內醫學大學(或醫院)與國際醫學大學(或醫院)進行國際合作2-3案以上。

分支計畫及用途別科目	金額	承辦單位	說明
01 投資服務	2,331	投資組投資科	辦理投資服務業務所需經費，包括：
2000 業務費	2,331		1. 員工業務訓練費4千元。(2003)
2003 教育訓練費	4		2. 律師顧問費5千元。(2036)
2036 按日按件計資酬金	1,282		3. 園區審議會委員出席及審查費535千元(0.81千元/案*11案*15人*4次)。(2036)
2039 委辦費	700		4. 投資申請案複審會70千元(2千元/案*5人*7案)。(2036)
2051 物品	5		5. 投資申請案機構審查費672千元(32千元*21案(依本局與研究機構簽訂之契約，每案審查費10千元/家*3家；另委託財務機構審查，以1萬字以上計算，編列2千元/案)。(2036)
2054 一般事務費	211		6. 委託辦理南科招商推廣計畫案700千元。(2039)
2072 國內旅費	129		7. 業務用專業書籍及用品5千元。(2051)
			8. 業務用專業及投資資料印刷費11千元。(2054)
			9. 訂購產業資訊及相關投資吸引策略資訊費200千元。(2054)
			10. 員工國內差旅費123千元。(2072)
			11. 專家學者交通費6千元(2千元*3人次)。(2072)
02 業務推廣	3,746	投資組業務推廣	辦理業務推廣業務所需經費。包括：

科技部南部科學園區管理局
歲出計畫提要及分支計畫概況表

經費門併計

中華民國110年度

單位：新臺幣千元

工作計畫名稱及編號	5265301021 投資推廣	預算金額	129,527
分支計畫及用途別科目	金額	承辦單位	說 明
2000 業務費	3,699	科	1.員工業務訓練費5千元。(2003)
2003 教育訓練費	5		2.文宣資料寄送郵資20千元。(2009)
2009 通訊費	20		3.專家評審出席費15千元。(2036)
2036 按日按件計資酬金	95		4.雙語化翻譯潤稿費80千元。(2036)
2039 委辦費	2,050		5.委託辦理園區訪客接待服務費用2,050千元。(2039)
2042 國際組織會費	120		6.繳納IASP、ASPA國際組織年費120千元。(2042)
2045 國內組織會費	50		7.繳納中華民國工商協進會、台灣玉山科技協會國內組織年費50千元。(2045)
2054 一般事務費	973		8.媒體宣導及廣告214千元。(2054)
2072 國內旅費	180		9.製作南科宣傳品502千元。(2054)
2078 國外旅費	206		10.辦理各項展覽、研討會與活動等經費127千元。(2054)
3000 設備及投資	47		11.接待外賓公務餐飲及雜支100千元。(2054)
3035 雜項設備費	47		12.空拍30千元。(2054)
			13.員工國內差旅費160千元。(2072)
			14.專家學者交通費20千元(2千元*10人次)。(2072)
			15.參加全球科學園區組織(IASP、ASPA等)舉辦之國際交流會議與活動206千元(歐洲、美洲、亞洲2人9天)。(2078)
			16.更新展示空間設備費47千元。(3035)
03 產學研發	14,852	投資組產學研發	辦理產學研發業務所需經費，包括：
2000 業務費	6,931	科	1.研究所進修補助50千元。(2003)
2003 教育訓練費	110		2.一般學分班進修補助50千元。(2003)
2036 按日按件計資酬金	129		3.員工業務訓練費10千元。(2003)
2039 委辦費	6,468		4.專家學者出席費60千元(2千元*5人*6次)。(2036)
2045 國內組織會費	40		5.專家審查費69千元(0.81千元/案*5人*17案)。(2036)
2072 國內旅費	184		6.管理課程與專題研討人才培訓5,004千元。(2039)
4000 獎補助費	7,921		7.科學園區人才培育補助計畫辦公室委辦費1,464千元。(2039)
4030 對特種基金之補助	2,711		8.南科產學協會年費10千元。(2045)
4045 對私校之獎助	5,210		9.中華民國生物產業發展協會年費20千元。(2045)

科技部南部科學園區管理局
歲出計畫提要及分支計畫概況表

經資門併計

中華民國110年度

單位：新臺幣千元

工作計畫名稱及編號	5265301021 投資推廣	預算金額	129,527
分支計畫及用途別科目	金額	承辦單位	說 明
			10.農科產學協會年費10千元。(2045) 11.員工國內差旅費142千元。(2072) 12.專家學者交通費42千元(3千元*14人次)。(2072) 13.科學園區人才培育補助計畫-對公立學校特種基金之補助2,711千元。(4030) 14.科學園區人才培育補助計畫-補助私立學校5,210千元。(4045)
04 醫療器材產業加速新創與躍升國際推動計畫-智慧生醫計畫	67,827	投資組產學研發科	辦理醫療器材產業加速新創與躍升國際推動計畫-智慧生醫計畫所需經費，包括：
2000 業務費	26,500		1.專家學者出席費30千元(2.5千元*4人*3次)。(2036)
2036 按日按件計資酬金	30		
2039 委辦費	26,400		2.醫療器材產業加速新創與躍升國際推動計畫-智慧生醫計畫委辦費26,400千元。(2039)
2054 一般事務費	25		3.會議及活動餐飲及雜支25千元。(2054)
2072 國內旅費	45		4.專家學者交通費45千元(3千元*15人次)。(2072)
4000 獎補助費	41,327		5.醫療器材產業加速新創與躍升國際推動計畫-智慧生醫計畫對公立學校及公立醫院等之補助7,500千元。(4030)
4030 對特種基金之補助	7,500		
4040 對國內團體之捐助	29,729		6.醫療器材產業加速新創與躍升國際推動計畫-智慧生醫計畫補助國內商業組織如企業、商號(含獨資、合夥)及相關公會25,821千元。(4040)
4045 對私校之獎助	4,098		7.醫療器材產業加速新創與躍升國際推動計畫-智慧生醫計畫補助非屬商業組織之國內民間社團及財團法人(含學術團體、文化公益事業機構等)3,908千元。(4040)
			8.醫療器材產業加速新創與躍升國際推動計畫-智慧生醫計畫補助私立學校4,098千元。(4045)
05 醫療器材產業加速新創與躍升國際推動計畫-國際躍升計畫	40,771	投資組產學研發科	辦理醫療器材產業加速新創與躍升國際推動計畫-國際躍升計畫所需經費包括：
2000 業務費	26,371		1.專家學者出席費30千元(2.5千元*4人*3次)。(2036)
2036 按日按件計資酬金	30		
2039 委辦費	26,271		2.醫療器材產業加速新創與躍升國際推動計畫-國際躍升計畫委辦費26,271千元。(2039)
2054 一般事務費	25		3.會議及活動餐飲及雜支25千元。(2054)

科技部南部科學園區管理局
歲出計畫提要及分支計畫概況表
 中華民國110年度

經資門併計

單位：新臺幣千元

工作計畫名稱及編號		預算金額	
5265301021 投資推廣		129,527	
分支計畫及用途別科目	金額	承辦單位	說 明
2072 國內旅費	45		4. 專家學者交通費45千元(3千元*15人次)。(2072)
4000 獎補助費	14,400		5. 醫療器材產業加速新創與躍升國際推動計畫-國際躍升計畫對公立學校、公立醫院等之補助9,000千元。(4030)
4030 對特種基金之補助	9,000		6. 醫療器材產業加速新創與躍升國際推動計畫-國際躍升計畫補助國內商業組織如企業、商號(含獨資、合夥)及相關公會1,400千元。(4040)
4040 對國內團體之捐助	2,400		7. 醫療器材產業加速新創與躍升國際推動計畫-國際躍升計畫補助非屬商業組織之國內民間社團及財團法人(含學術團體、文化公益事業機構等)1,000千元。(4040)
4045 對私校之獎助	3,000		8. 醫療器材產業加速新創與躍升國際推動計畫-國際躍升計畫補助私立學校3,000千元。(4045)

科技部南部科學園區管理局
歲出計畫提要及分支計畫概況表

經費門併計

中華民國110年度

單位：新臺幣千元

工作計畫名稱及編號	5265301022 社會行政	預算金額	14,443
-----------	-----------------	------	--------

計畫內容：

1. 提升園區災害防救體系效能，強化預防工作，降低廠商經營風險。
2. 健康職場幸福勞動，職業健康工作促進與落實。
3. 掌握勞工暴露危害物質態，預防職業病發生，提升產業競爭力。
4. 協助廠商招募從業人員，以穩定人力供需平衡。
5. 輔導事業單位落實勞動法規，保障勞工權益，促進勞資和諧。
6. 辦理園區環境管理環保許可計畫，輔導事業順利營運。
7. 舉辦環保法令宣導說明會，教育活動及優良環保事業/人員選拔等，提升園區環保從業人員專業知能。

預期成果：

1. 安全永續生產環境之建構與落實，提升園區整體競爭力。
2. 健康人權促進，幸福職場落實，提升安全健康之勞動力。
3. 強化園區化學品使用管理及勞工暴露掌控，確保從業勞工身心健康。
4. 辦理園區優良勞工暨職場平權績優廠商表揚活動。
5. 辦理台南及高雄園區就業徵才活動。
6. 辦理勞工法令研習會2場。
7. 推動環保許可審查單一窗口服務，完成30家次輔導工作，俾助事業順利營運成長。
8. 辦理3場次說明會或活動，提升園區環保工作績效。

分支計畫及用途別科目	金額	承辦單位	說明
01 勞動檢查	2,196	環安組工安科	辦理工廠及營造工地安全檢查、事業勞工安全衛生促進、建構園區木質安全衛生的勞動環境所需經費，包括：
2000 業務費	1,973		
2003 教育訓練費	30		1. 勞動檢查員業務訓練費30千元。(2003)
2018 資訊服務費	179		2. 緊急無線通訊系統維護76千元，職業災害統計系統及緊急應變決策支援專家系統維護費103千元。(2018)
2024 稅捐及規費	30		3. 租用專線用電信頻率使用費30千元。(2024)
2036 按日按件計資酬金	221		4. 工安專家出席、講座鐘點費60千元(2千元*30人次)。(2036)
2039 委辦費	613		5. 危險性工作場所審查專家出席費60千元(2.5千元*24人次)。(2036)
2051 物品	120		6. 採購案委員出席費40千元(2.5千元*4人次/案*4案)。(2036)
2054 一般事務費	620		7. 審查危險性工作場所申請文件審查費61千元(17,000字*0.2千元/1,000字*3人/案*6案)。(2036)
2072 國內旅費	160		8. 工安衛及健康促進臨廠輔導計畫613千元。(2039)
3000 設備及投資	123		9. 勞動檢查用防護工作服裝與安全鞋90千元，文具15千元、紙張購置15千元。(2051)
3020 機械設備費	72		10. 召開工安促進會及安全衛生觀摩會100千元(10千元*10次)。(2054)
3030 資訊軟硬體設備費	51		11. 召開危險性工作場所審查(檢查)會雜支15千元(1千元*15次)。(2054)
4000 獎補助費	100		12. 檢查用資料印刷17千元。(2054)
4085 獎勵及慰問	100		13. 園區聯防應變組織訓練耗材、防護具、雜支等經費100千元。(2054)

科技部南部科學園區管理局
歲出計畫提要及分支計畫概況表

經費門併計

中華民國110年度

單位：新臺幣千元

工作計畫名稱及編號	5265301022 社會行政	預算金額	14,443
分支計畫及用途別科目	金額	承辦單位	說 明
02 勞工業務	2,160	環安組勞資料	14. 舉辦工安月等系列活動200千元、舉辦勞工安全衛生宣導會雜支88千元。(2054)
2000 業務費	1,866		15. 績優工安單位及人員表揚場地佈置及雜支100千元。(2054)
2003 教育訓練費	20		16. 員工國內差旅費160千元。(2072)
2036 按日按件計資酬金	173		17. 添購攜帶式直讀儀器20千元。(3020)
2051 物品	100		18. 檢查探證用設備52千元。(3020)
2054 一般事務費	1,453		19. 更新緊急應變中心前進指揮所用筆記型電腦及平板電腦軟硬體51千元。(3030)
2072 國內旅費	120		20. 績優工安及護理人員表揚獎金100千元。(4085)
4000 獎補助費	294		輔導事業單位推展職工福利活動，推行勞工法令宣導，協調警安保全工作，獎勵提供托兒設施措施及性別工作平等訴訟補助等，包括：
4040 對國內團體之捐助	244		1. 勞工行政人員業務訓練費20千元。(2003)
4085 獎勵及慰問	20		2. 模範勞工選拔評選外聘委員、性別工作平等暨就業歧視委員會外聘委員及調解會委員出席費166千元(2千元*83人次)。(2036)
4090 其他補助及捐助	30		3. 辦理勞工法令研習講座鐘點費7千元(2千元/時*3.5小時*1次)。(2036)
			4. 性平宣導品100千元。(2051)
			5. 勞工法令宣導研習會、勞工安全衛生宣導會及勞基法令等講習雜支71千元。(2054)
			6. 優良勞工暨職場平權績優廠商表揚活動500千元。(2054)
			7. 警消單位冬防慰問活動63千元。(2054)
			8. 警消民聯誼活動50千元。(2054)
			9. 台南及高雄園區就業徵才活動224千元。(2054)
			10. 辦理電影院活動500千元。(2054)
			11. 辦理台南及高雄園區安全聯防組織活動40千元。(2054)
			12. 勞資體育競賽活動5千元。(2054)
			13. 專家學者交通費暨員工國內差旅費120千元。(2072)
			14. 提供托兒設施及措施補助244千元。(4040)
			15. 園區優良勞工、績優人資人員及保全員表揚獎金20千元。(4085)

科技部南部科學園區管理局
歲出計畫提要及分支計畫概況表

經資門併計

中華民國110年度

單位：新臺幣千元

工作計畫名稱及編號	5265301022 社會行政	預算金額	14,443
分支計畫及用途別科目	金額	承辦單位	說 明
03 環境保護	10,087	環安組環保科	16. 提供性別工作平等訴訟補助30千元。(4090)
2000 業務費	9,987		辦理園區各項環境污染防治、宣導環保法規及人員訓練等所需經費，包括：
2003 教育訓練費	30		1. 環境保護人員業務訓練費30千元。(2003)
2036 按日按件計資酬金	510		2. 律師顧問費80千元。(2036)
2039 委辦費	8,915		3. 採購案委員出席費80千元(2.5千元/人次*4件*8人次/件)。(2036)
2051 物品	25		4. 廢棄物再利用計畫委員出席費150千元(2.5千元/人次*15件*4人次/件)。(2036)
2054 一般事務費	194		5. 招標文件及廢棄物再利用申請文件審查費共200千元(12,500字*0.2千元/1,000字*4人/件*20件)。(2036)
4000 獎補助費	100		6. 續辦園區環境管理暨環保審查許可8,915千元。(2039)
4085 獎勵及慰問	100		7. 文具購置費等25千元。(2051)
			8. 園區環境防疫消毒費用14千元。(2054)
			9. 會議資料印刷、雜支等80千元。(2054)
			10. 辦理園區環保法令宣導會、觀摩會、表揚環保績優單位人員等環保活動100千元。(2054)
			11. 員工國內差旅費210千元。(2072)
			12. 專家學者交通費103千元(2,575千元*40人次)。(2072)
			13. 辦理推動環境保護工作績優單位及人員表揚獎金100千元。(4085)

科技部南部科學園區管理局
歲出計畫提要及分支計畫概況表

經資門併計

中華民國110年度

單位：新臺幣千元

工作計畫名稱及編號	5265301023 工商行政	預算金額	2,880
-----------	-----------------	------	-------

計畫內容：

1. 迅速辦理公司及園區事業登記、稅捐減免審核及資格證明文件，以健全單一窗口機制提升服務效率。
2. 辦理工商講座、工商業務手冊編印，藉以提升廠商對法令的瞭解，縮短工商證照申發時程。
3. 營造園區良好服務機能，引進工商服務業。
4. 辦理園區事業進出口簽證、高科技管制與通關自動化業務，建立標準化簽證流程，及便捷的通關自動化方式。
5. 辦理園區事業有關保稅與進出口貿易業務，有效管理園區保稅貨品之運送存放及進出口事宜。
6. 辦理園區廠商保稅、進出口、通關、倉儲專業講習及法令宣導，藉以提升園區保稅及進出口專業人員之專業能力及對相關法令之瞭解。
7. 執行園區廠商安全供應鏈計畫-工業品生產安全認證，以建構優質台灣經貿環境與網路。
8. 辦理園區敦親睦鄰活動經費及補(捐)助事宜。

預期成果：

1. 辦理公司及園區事業登記600件、稅捐減免審核及資格證明文件10件，以健全單一窗口機制提升服務效率。
2. 辦理工商財稅講座4場次，藉以提升廠商對法令的瞭解，縮短工商證照申發時程。
3. 完成園區工廠校正調查190家，決算書表查核180家，以校正工廠營運狀況，建立完整工廠資料檔，供作工業之策劃、管理與輔導之依據。
4. 查核180家廠商之財務報表及提供財稅諮詢服務。
5. 完成10萬筆自動化通關作業，以達到24小時通關便捷化效益。
6. 辦理園區廠商保稅、進出口、通關、倉儲等業務講座4場次，藉以提升園區保稅及進出口專業人員之專業能力及對相關法令之瞭解。

分支計畫及用途別科目	金額	承辦單位	說明
01 工商服務	1,471	工商組工商科	辦理公司及園區事業登記600件、稅捐減免審核及資格證明文件10件，辦理工商講座4場次，完成園區工廠校正調查190家，決算書表查核180家。 1. 員工業務訓練費10千元。(2003) 2. 專家學者出席費及審查費20千元(2.5千元*8人次)。(2036) 3. 工商研習活動講座鐘點費19千元(1人*3時*1.6千元/時*4場)。(2036) 4. 辦理財稅講座費用32千元(4場*8千元)。(2036) 5. 廠商決算書表委外查核及公司登記審查計畫經費750千元、推動園區在地食材計畫187千元。(2039) 6. 業務用文具紙張10千元。(2051) 7. 辦理外商業務聯繫協調會90千元。(2054) 8. 辦理南科實中畢業典禮獎品及活動經費50千元。(2054) 9. 員工國內差旅費105千元。(2072) 10. 專家學者交通費18千元(3千元*6人次)。(2072) 11. 同業公會推動園區公益及政令宣導及園區事業高階主管座談會補助款180千元。(4040)
2000 業務費	1,291		
2003 教育訓練費	10		
2036 按日按件計資酬金	71		
2039 委辦費	937		
2051 物品	10		
2054 一般事務費	140		
2072 國內旅費	123		
4000 獎補助費	180		
4040 對國內團體之捐助	180		
02 外貿服務	1,409	工商組外貿科	
2000 業務費	1,171		

科技部南部科學園區管理局
歲出計畫提要及分支計畫概況表

經費門併計

中華民國110年度

單位：新臺幣千元

工作計畫名稱及編號	5265301023 工商行政	預算金額	2,880
分支計畫及用途別科目	金額	承辦單位	說 明
2003 教育訓練費	30		1.員工業務訓練費30千元。(2003)
2036 按日按件計資酬金	214		2.律師顧問費50千元。(2036)
2039 委辦費	200		3.專家學者出席費及審查費60千元(2.5千元*24人次)。(2036)
2051 物品	20		4.辦理進出口保稅業務相關宣導教育訓練會議費80千元(20千元*4場)。(2036)
2054 一般事務費	515		5.講習活動講座鐘點費24千元(15人時*1.6千元/時)。(2036)
2072 國內旅費	192		6.辦理工商服務業營運廠商年度履約管理及營運績效評估200千元。(2039)
4000 獎補助費	238		7.業務用文具紙張20千元。(2051)
4040 對國內團體之捐助	238		8.業務用印刷50千元。(2054)
			9.與園區廠商及工商服務業者合辦活動經費465千元。(2054)
			10.員工國內差旅費147千元。(2072)
			11.專家學者交通費45千元(3千元*15人次)。(2072)
			12.補助園區毗鄰行政區之民間團體辦理社區公益、教育、文化推廣及有助於推展本局之開發及建設成果等相關活動經費238千元。(4040)

科技部南部科學園區管理局
歲出計畫提要及分支計畫概況表

經資門併計

中華民國110年度

單位：新臺幣千元

工作計畫名稱及編號	5265301024 營建行政	預算金額	753
計畫內容：		預期成果：	
1. 持續推動台南園區1043公頃及高雄園區570公頃各項開發工程、景觀工程及建築工程之規劃設計發包、營建施工管理及保樹查驗業務。		1. 辦理園區土地開發及道路、景觀、自來水及交通等各項新建及改善工程約10件。	
2. 持續辦理園區公園、運動球場、綠地、道路及景觀植栽之維護管理業務。		2. 建構園區優質生產、生活、生態環境。	
3. 持續辦理園區水電交通規劃及防洪抽水站、交通號誌、立體停車場等公共設施之維護與管理業務。		3. 維護園區既有公有設施功能完善。	
分支計畫及用途別科目	金額	承辦單位	說明
01 土木工程	252	營建組土木工程	辦理台南及高雄園區公共工程規劃設計、發包、施工管理及品質督導所需經費，包括： 1. 員工業務訓練費15千元。(2003) 2. 律師顧問費8千元。(2036) 3. 專家學者出席費4千元(2千元*2人次)。(2036) 4. 文具用品8千元。(2051) 5. 開會雜支10千元。(2054) 6. 員工國內差旅費203千元。(2072) 7. 專家學者交通費4千元(2千元*2人次)。(2072)
2000 業務費	252	科	
2003 教育訓練費	15		
2036 按日按件計資酬金	12		
2051 物品	8		
2054 一般事務費	10		
2072 國內旅費	207		
02 設施維護與管理	148	營建組設施維護	辦理台南及高雄園區道路、景觀及公共設施等維護及管理所需經費，包括： 1. 員工業務訓練費13千元。(2003) 2. 業務用郵資及電話費2千元。(2009) 3. 律師顧問費8千元。(2036) 4. 專家學者出席費4千元(2千元*2人次)。(2036) 5. 文具用品11千元。(2051) 6. 開會雜支費8千元。(2054) 7. 員工國內差旅費98千元。(2072) 8. 專家學者交通費4千元(2千元*2人次)。(2072)
2000 業務費	148	科	
2003 教育訓練費	13		
2009 通訊費	2		
2036 按日按件計資酬金	12		
2051 物品	11		
2054 一般事務費	8		
2072 國內旅費	102		
03 水電交通	353	營建組水電交通	辦理園區設施維護所需經費，包括： 1. 員工業務訓練費16千元。(2003) 2. 專家學者出席費4千元(2千元*2人次)。(2036) 3. 開會雜支10千元。(2054) 4. 員工國內差旅費315千元。(2072) 5. 專家學者交通費8千元(2千元*4人次)。(2072)
2000 業務費	353	科	
2003 教育訓練費	16		
2036 按日按件計資酬金	4		
2054 一般事務費	10		
2072 國內旅費	323		

科技部南部科學園區管理局
歲出計畫提要及分支計畫概況表

經費門併計

中華民國110年度

單位：新臺幣千元

工作計畫名稱及編號	5265301025 建管行政	預算金額	1,767
計畫內容：		預期成果：	
1. 辦理公有建築物新建、修繕業務。		1. 園區既有設施維護完善。	
2. 辦理園區土地及房屋等不動產管理，保障本局之產權完整與收益。		2. 管理台南園區土地與建築物，保障本局之產權完整與收益。	
3. 辦理園區各期都市計畫及土地使用規劃業務。		3. 順利推動建築管理相關業務。	
4. 辦理公有建築物安檢複查、建照抽查等業務。		4. 永續園區在地文化環境推動。	
5. 辦理園區文化環境推廣相關業務。			
分支計畫及用途別科目	金額	承辦單位	說 明
01 建築工程與維護	381	建管組建築科	辦理台南及高雄園區建築工程規劃設計、施工管理、品質督導及維護所需經費，包括：
2000 業務費	381		1. 員工業務訓練費30千元。(2003)
2003 教育訓練費	30		2. 律師顧問費21千元。(2036)
2036 按日按件計資酬金	41		3. 專家學者出席費20千元(2千元*10人次)。(2036)
2051 物品	28		4. 文具用品28千元。(2051)
2054 一般事務費	16		5. 開會雜支費16千元。(2054)
2072 國內旅費	165		6. 員工國內差旅費135千元。(2072)
2078 國外旅費	101		7. 專家學者交通費30千元(3千元*10人次)。(2072)
			8. 赴國外觀摩參加永續環境保存建置研討會或參訪國外永續建設案例101千元(亞洲2人5日)。(2078)
02 財產登記與管理	247	建管組地政租賃科	辦理園區土地與建物之管理所需經費，包括：
2000 業務費	247		1. 員工業務訓練費25千元。(2003)
2003 教育訓練費	25		2. 圖簿文件晒圖費62千元。(2054)
2054 一般事務費	87		3. 召開會議誤餐費及雜支25千元。(2054)
2072 國內旅費	135		4. 員工國內差旅費135千元。(2072)
03 土地使用規劃及建築管理	1,139	建管組規劃建管科	辦理園區土地使用規劃與建物檢查、違建查報及處理所需經費，包括：
2000 業務費	1,139		1. 員工業務訓練費30千元(5千元*6人次)(2003)
2003 教育訓練費	30		2. 業務用郵資20千元。(2009)
2009 通訊費	20		3. 審查委員出席費80千元(2千元*40人次)。(2036)
2036 按日按件計資酬金	80		4. 公共建築昇降設備複查、安檢複查及建照抽檢647千元。(2039)
2039 委辦費	647		5. 業務用文具紙張費50千元。(2051)
2051 物品	50		6. 召開會議誤餐費及雜支41千元。(2054)
2054 一般事務費	71		7. 業務用印刷費10千元。(2054)
2069 設施及機械設備維護費	9		
2072 國內旅費	232		

科技部南部科學園區管理局
歲出計畫提要及分支計畫概況表
 中華民國110年度

經資門併計

單位：新臺幣千元

工作計畫名稱及編號	5265301025 建管行政		預算金額	1,767
分支計畫及用途別科目	金額	承辦單位	說	明
			8. 違建查報及拆除費等20千元。(2054)	
			9. 設備維護費9千元。(2069)	
			10. 員工國內差旅費175千元。(2072)	
			11. 專家學者交通費57千元(3千元*19人次)。(2072)	

科技部南部科學園區管理局
歲出計畫提要及分支計畫概況表
中華民國110年度

經資門併計

單位：新臺幣千元

工作計畫名稱及編號	5265309011 交通及運輸設備	預算金額	1,590
計畫內容： 汰換2,000cc公務車1輛。		預期成果： 提高行車安全，便利公務進行。	
分支計畫及用途別科目	金額	承辦單位	說明
01 汰換公務車輛	1,590	秘書室	汰換既有2,000cc公務車並換購電動汽車所需經費，包括： 1. 電動汽車充電樁設置費90千元。(3010) 2. 淘汰既有公務車並換購電動汽車1輛1,500千元。(3025)
3000 設備及投資	1,590		
3010 房屋建築及設備費	90		
3025 運輸設備費	1,500		

科技部南部科學園區管理局
歲出計畫提要及分支計畫概況表
 中華民國110年度

經資門併計

單位：新臺幣千元

工作計畫名稱及編號	5265309800 第一預備金	預算金額	1,000
-----------	------------------	------	-------

計畫內容：

預期成果：

分支計畫及用途別科目	金額	承辦單位	說明
01 第一預備金	1,000	主計室	依預算法第22條規定編列。(6005)
6000 預備金	1,000		
6005 第一預備金	1,000		

科技部南部科學園區管理局
各項費用彙計表

中華民國110年度

單位：新臺幣千元

工作計畫名稱及編號 第一、二級用途別 科目名稱及編號	5265300100 一般行政	5165300200 園區實驗中學 教學與訓輔輔助	5265301020 綜合企劃	5265301021 投資推廣	5265301022 社會行政	5265301023 工商行政
合 計	212,308	286,623	34,145	129,527	14,443	2,880
1000 人事費	166,047	-	-	-	-	-
1015 法定編制人員待遇	102,651	-	-	-	-	-
1020 約聘僱人員待遇	5,469	-	-	-	-	-
1025 技工及工友待遇	1,973	-	-	-	-	-
1030 獎金	26,717	-	-	-	-	-
1035 其他給與	2,064	-	-	-	-	-
1040 加班值班費	6,653	-	-	-	-	-
1050 退休離職儲金	10,374	-	-	-	-	-
1055 保險	10,146	-	-	-	-	-
2000 業務費	45,035	-	29,798	65,832	13,826	2,462
2003 教育訓練費	270	-	236	119	80	40
2006 水電費	7,744	-	-	-	-	-
2009 通訊費	2,466	-	2,148	20	-	-
2015 權利使用費	-	-	147	-	-	-
2018 資訊服務費	80	-	25,622	-	179	-
2021 其他業務租金	1,540	-	-	-	-	-
2024 稅捐及規費	105	-	-	-	30	-
2027 保險費	1,341	-	-	-	-	-
2033 臨時人員酬金	950	-	-	-	-	-
2036 按日按件計資酬金	180	-	129	1,566	904	285
2039 委辦費	11,100	-	-	61,889	9,528	1,137
2042 國際組織會費	-	-	-	120	-	-
2045 國內組織會費	-	-	-	90	-	-
2051 物品	2,633	-	702	5	245	30
2054 一般事務費	11,629	-	141	1,234	2,267	655
2063 房屋建築養護費	708	-	-	-	-	-
2066 車輛及辦公器具養護費	288	-	-	-	-	-
2069 設施及機械設備養護費	2,949	-	-	-	-	-
2072 國內旅費	894	-	673	583	593	315
2078 國外旅費	-	-	-	206	-	-

科技部南部科學園區管理局
各項費用彙計表

中華民國110年度

單位：新臺幣千元

工作計畫名稱及編號 第一、二級用途別 科目名稱及編號	5265300100 一般行政	5165300200 園區實驗中學 教學與訓輔助	5265301020 綜合企劃	5265301021 投資推廣	5265301022 社會行政	5265301023 工商行政
2093 特別費	158	-	-	-	-	-
3000 設備及投資	1,226	-	4,347	47	123	-
3010 房屋建築及設備費	-	-	-	-	-	-
3020 機械設備費	555	-	-	-	72	-
3025 運輸設備費	-	-	-	-	-	-
3030 資訊軟硬體設備費	60	-	4,347	-	51	-
3035 雜項設備費	611	-	-	47	-	-
3045 投資	-	-	-	-	-	-
4000 獎補助費	-	286,623	-	63,648	494	418
4030 對特種基金之補助	-	286,623	-	19,211	-	-
4040 對國內團體之捐助	-	-	-	32,129	244	418
4045 對私校之獎助	-	-	-	12,308	-	-
4085 獎勵及慰問	-	-	-	-	220	-
4090 其他補助及捐助	-	-	-	-	30	-
6000 預備金	-	-	-	-	-	-
6005 第一預備金	-	-	-	-	-	-

**科技部南部科學園區管理局
各項費用彙計表(續)**

中華民國110年度

單位：新臺幣千元

工作計畫名稱及編號 第一、二級用途別 科目名稱及編號	5265301024 營建行政	5265301025 建管行政	5165308110 科學園區管理局 作業基金	5265309011 交通及運輸設 備	5265309800 第一預備金	合 計
合 計	753	1,767	5,968	1,590	1,000	691,004
1000 人事費	-	-	-	-	-	166,047
1015 法定編制人員待遇	-	-	-	-	-	102,651
1020 約聘僱人員待遇	-	-	-	-	-	5,469
1025 技工及工友待遇	-	-	-	-	-	1,973
1030 獎金	-	-	-	-	-	26,717
1035 其他給與	-	-	-	-	-	2,064
1040 加班值班費	-	-	-	-	-	6,653
1050 退休離職儲金	-	-	-	-	-	10,374
1055 保險	-	-	-	-	-	10,146
2000 業務費	753	1,767	-	-	-	159,473
2003 教育訓練費	44	85	-	-	-	874
2006 水電費	-	-	-	-	-	7,744
2009 通訊費	2	20	-	-	-	4,656
2015 權利使用費	-	-	-	-	-	147
2018 資訊服務費	-	-	-	-	-	25,881
2021 其他業務租金	-	-	-	-	-	1,540
2024 稅捐及規費	-	-	-	-	-	135
2027 保險費	-	-	-	-	-	1,341
2033 臨時人員酬金	-	-	-	-	-	950
2036 按日按件計資酬金	28	121	-	-	-	3,213
2039 委辦費	-	647	-	-	-	84,301
2042 國際組織會費	-	-	-	-	-	120
2045 國內組織會費	-	-	-	-	-	90
2051 物品	19	78	-	-	-	3,712
2054 一般事務費	28	174	-	-	-	16,128
2063 房屋建築養護費	-	-	-	-	-	708
2066 車輛及辦公器具養護費	-	-	-	-	-	288
2069 設施及機械設備養護費	-	9	-	-	-	2,958
2072 國內旅費	632	532	-	-	-	4,222
2078 國外旅費	-	101	-	-	-	307

科技部南部科學園區管理局
各項費用彙計表(續)

中華民國110年度

單位：新臺幣千元

工作計畫名稱及編號 第一、二級用途別 科目名稱及編號	5265301024 營建行政	5265301025 建管行政	5165308110 科學園區管理局 作業基金	5265309011 交通及運輸設 備	5265309800 第一預備金	合 計
2093 特別費	-	-	-	-	-	158
3000 設備及投資	-	-	5,968	1,590	-	13,301
3010 房屋建築及設備費	-	-	-	90	-	90
3020 機械設備費	-	-	-	-	-	627
3025 運輸設備費	-	-	-	1,500	-	1,500
3030 資訊軟硬體設備費	-	-	-	-	-	4,458
3035 雜項設備費	-	-	-	-	-	658
3045 投資	-	-	5,968	-	-	5,968
4000 獎補助費	-	-	-	-	-	351,183
4030 對特種基金之補助	-	-	-	-	-	305,834
4040 對國內團體之捐助	-	-	-	-	-	32,791
4045 對私校之獎助	-	-	-	-	-	12,308
4085 獎勵及慰問	-	-	-	-	-	220
4090 其他補助及捐助	-	-	-	-	-	30
6000 預備金	-	-	-	-	1,000	1,000
6005 第一預備金	-	-	-	-	1,000	1,000

科技部南部科
歲出一級用途
中華民國

款	項	目	節	名 稱	經 常 支			
					人事費	業務費	獎補助費	債務費
22				科技部主管				
	4			南部科學園區管理局	166,047	159,473	351,183	-
				教育支出	-	-	286,623	-
		1		園區實驗中學教學與訓輔輔助	-	-	286,623	-
		2		非營業特種基金	-	-	-	-
		1		科學園區管理局作業基金	-	-	-	-
				科學支出	166,047	159,473	64,560	-
		3		一般行政	166,047	45,035	-	-
	4			園區業務推展	-	114,438	64,560	-
		1		綜合企劃	-	29,798	-	-
		2		投資推廣	-	65,832	63,648	-
		3		社會行政	-	13,826	494	-
		4		工商行政	-	2,462	418	-
		5		營建行政	-	753	-	-
		6		建管行政	-	1,767	-	-
		5		一般建築及設備	-	-	-	-
		1		交通及運輸設備	-	-	-	-
	6			第一預備金	-	-	-	-

學園區管理局
別科目分析表

110年度

單位：新臺幣千元

出		資本支出					合計
預備金	小計	業務費	設備及投資	獎補助費	預備金	小計	
1,000	677,703	-	13,301	-	-	13,301	691,004
-	286,623	-	5,968	-	-	5,968	292,591
-	286,623	-	-	-	-	-	286,623
-	-	-	5,968	-	-	5,968	5,968
-	-	-	5,968	-	-	5,968	5,968
1,000	391,080	-	7,333	-	-	7,333	398,413
-	211,082	-	1,226	-	-	1,226	212,308
-	178,998	-	4,517	-	-	4,517	183,515
-	29,798	-	4,347	-	-	4,347	34,145
-	129,480	-	47	-	-	47	129,527
-	14,320	-	123	-	-	123	14,443
-	2,880	-	-	-	-	-	2,880
-	753	-	-	-	-	-	753
-	1,767	-	-	-	-	-	1,767
-	-	-	1,590	-	-	1,590	1,590
-	-	-	1,590	-	-	1,590	1,590
1,000	1,000	-	-	-	-	-	1,000

科技部南部科
資本支出
中華民國

款	項	目	節	科 目 名 稱 及 編 號	設 備			
					土地	房屋建築及設備	公共建設及設施	機械設備
22				0065000000 科技部主管				
	4			0065300000 南部科學園區管理局	-	90	-	627
				5165300000 教育支出	-	-	-	-
		2		5165308100 非營業特種基金	-	-	-	-
			1	5165308110 科學園區管理局作業基金	-	-	-	-
				5265300000 科學支出	-	90	-	627
		3		5265300100 一般行政	-	-	-	555
		4		5265301000 園區業務推展	-	-	-	72
			1	5265301020 綜合企劃	-	-	-	-
			2	5265301021 投資推廣	-	-	-	-
			3	5265301022 社會行政	-	-	-	72
		5		5265309000 一般建築及設備	-	90	-	-
			1	5265309011 交通及運輸設備	-	90	-	-

學園區管理局
分析表
110年度

單位：新臺幣千元

運輸設備	及		投		資		其他資本支出	合 計
	資訊軟硬體設備	雜項設備	權 利	投 資				
1,500	4,458	658	-	5,968	-	-	13,301	
-	-	-	-	5,968	-	-	5,968	
-	-	-	-	5,968	-	-	5,968	
-	-	-	-	5,968	-	-	5,968	
1,500	4,458	658	-	-	-	-	7,333	
-	60	611	-	-	-	-	1,226	
-	4,398	47	-	-	-	-	4,517	
-	4,347	-	-	-	-	-	4,347	
-	-	47	-	-	-	-	47	
-	51	-	-	-	-	-	123	
1,500	-	-	-	-	-	-	1,590	
1,500	-	-	-	-	-	-	1,590	

科技部南部科學園區管理局
人事費彙計表

中華民國110年度

單位：新臺幣千元

人 事 費 別	金 額	說 明
一、民意代表待遇	-	
二、政務人員待遇	-	
三、法定編制人員待遇	102,651	
四、約聘僱人員待遇	5,469	
五、技工及工友待遇	1,973	
六、獎金	26,717	1.考績獎金12,597千元。 2.年終工作獎金14,105千元。 3.特殊公勳獎賞15千元。
七、其他給與	2,064	
八、加班值班費	6,653	南部科學園區管理局超時加班費1,350千元。
九、退休退職給付	-	
十、退休離職儲金	10,374	
十一、保險	10,146	
十二、調待準備	-	
合 計	166,047	

本 頁 空 白

科技部南部科
預算員額
中華民國

科 目				員 額 (單位：													
款	項	目	節 名 稱	職 員		警 察		法 警		駐 警		工 友		技 工		駕 駛	
				本年度	上年度	本年度	上年度	本年度	上年度	本年度	上年度	本年度	上年度	本年度	上年度	本年度	上年度
22			006500000 科技部主管														
	4		006530000 南部科學園區管理局	122	115	-	-	-	-	-	-	3	3	1	1	1	1
		3	5265300100 一般行政	122	115	-	-	-	-	-	-	3	3	1	1	1	1

學園區管理局
明細表

110年度

單位：新臺幣千元

人								年 需 經 費			說 明	
聘 用		約 僱		駐外雇員		合 計		本 年 度	上 年 度	比 較		
本 年 度	上 年 度	本 年 度	上 年 度	本 年 度	上 年 度	本 年 度	上 年 度					
	7	7	-	-	-	-	134	127	159,394	149,680	9,714	
	7	7	-	-	-	-	134	127	159,394	149,680	9,714	<p>1. 依據行政院109年7月1日院授人組字第1090035455號函編列預算員額，本年度預算員額職員122人、工友3人、技工1人、駕駛1人、聘用7人，合計134人。</p> <p>2. 南部科學園區管理局本年度臨時人員預計進用人數計2人，協助園區廠商洽辦業務、人民陳情事宜及交辦事項等工作，預算編列950千元。</p> <p>3. 南部科學園區管理局本年度勞務承攬計畫計9件、預計人數78人、預算編列50,479千元，明細如下： (1) 行政庶務委外，預計人數21人，協助辦理一般行政及園區業務推展之檔案管理、公文傳遞、資料登錄、駕駛等工作，預算編列11,100千元。 (2) 行政大樓辦公廳舍管理維護業務委外，預計人數21人，預算編列8,400千元。 (3) 各項機電建物維護業務委外，預計人數2人，預算編列1,103千元。 (4) 資訊業務整體委外服務案，預計人數12人，預算編列14,377千元。 (5) 訪客接待服務業務委外，預計人數3人，預算編列1,456千元。 (6) 專業及技術人才培訓計畫，預計人數1人，預算編列345千元。 (7) 醫療器材產業加速新創與躍升國際推動計畫-智慧生醫計畫，預計人數3人，預算編列2,376千元。 (8) 醫療器材產業加速新創與躍升國際推動計畫-國際躍升計畫，預計人數3人，預算編列4,203千元。 (9) 續辦園區環境管理暨環保許可計畫，預計人數12人，預算編列7,119千元。</p>

科技部南部科學園區管理局
公務車輛明細表

中華民國110年度

單位：新臺幣千元

車輛數	車輛種類	乘客人數 不含司機	購置 年月	汽缸總 排氣量 (立方公分)	油料費			養護費	其他	備註
					數量(公升)	單價(元)	金額			
現有車輛：										
1	轎式小客車	4	95.02	1,998	278	25.60	7	0	0	3208-NL。 預計110年2月 滿15年辦理報 廢，於110年3 月汰換電動汽 車。
1	轎式小客車	4	105.03	1,798	1,668	25.60	43	34	66	ANU-3665。 首長座車。
1	小客貨兩用車	4	97.03	2,261	1,668	25.60	43	51	66	3836-TL。
1	小客貨兩用車	4	97.03	2,261	1,668	25.60	43	51	66	3837-TL。
14	一般公務用機車	1	96.09	125	4,368	25.60	112	9	42	831-CAZ、832 -CAZ、833-CA Z、835-CAZ、 836-CAZ、837 -CAZ、838-CA Z、839-CAZ、 850-CAZ、851 -CAZ、852-CA Z、853-CAZ、 855-CAZ、856 -CAZ
本年度新增車輛：										
1	電動汽車	4	110.03	0	0	0.00	0	8	66	新購001。 預計110年3月 購置電動汽車 。
合 計					9,650		247	153	306	

本 頁 空 白

預算員額： 職員 122 人 技工 1 人
 警察 0 人 駕駛 1 人
 法警 0 人 聘用 7 人
 駐警 0 人 約僱 0 人
 工友 3 人 駐外雇員 0 人

合計： 134 人

科技部南部科
 現有辦公房

中華民國

區 分	自有				無償借用		
	單位數	面積	取得成本	年需養護費	單位數	面積	年需養護費
一、辦公房屋	-	-	-	-	2	19,275.28	697
二、機關宿舍	1	-	-	-	1	240.99	11
1 首長宿舍	-	-	-	-	1	240.99	11
2 單房間職務宿舍	-	-	-	-	-	-	-
3 多房間職務宿舍	-	-	-	-	-	-	-
三、其他	-	-	-	-	-	-	-
合 計		-	-	-		19,516.27	708

學園區管理局

舍明細表

110年度

單位：新臺幣千元，平方公尺

有償租用或借用					合計			
單位數	面積	押金	租金	年需養護費	面積	押金	租金	年需養護費
-	-	-	-	-	19,275.28	-	-	697
-	-	-	-	-	240.99	-	-	11
-	-	-	-	-	240.99	-	-	11
-	-	-	-	-	-	-	-	-
-	-	-	-	-	-	-	-	-
-	-	-	-	-	-	-	-	-
-	-	-	-	-	19,516.27	-	-	708

**科技部南部科
補助經費**
中華民國

補助計畫	計畫起訖年度	補助內容	接受補助機關列入預算年度	補助經費	
				人事費	業務費
合計				291,921	12,172
1.5165300200 園區實驗中學教學與訓輔補助				286,623	-
(1) 園區實驗中學教學與訓輔補助	01			286,623	-
[1] 補助特種基金	110-110	補助科學園區管理局作業基金之國立南科國際實驗高級中學教學與訓輔經費。	110	286,623	-
2.5265301021 投資推廣				5,298	12,172
(1) 科學園區人才培育補助計畫	01			813	1,627
[1] 補助特種基金	110-110	補助公立學校特種基金，辦理科學園區人才培育計畫。	110	813	1,627
(2) 醫療器材產業加速新創與躍升國際推動計畫-國際躍升計畫	05			2,610	5,670
[1] 補助特種基金	110-110	補助公立學校、公立醫院特種基金，辦理醫療器材產業加速新創與躍升國際推動計畫-國際躍升計畫。	110	2,610	5,670
(3) 醫療器材產業加速新創與躍升國際推動計畫-智慧生醫計畫	06			1,875	4,875
[1] 補助特種基金	110-110	補助公立學校、公立醫院特種基金，辦理醫療器材產業加速新創與躍升國際推動計畫-智慧生醫計畫。	110	1,875	4,875

學園區管理局
分析表
110年度

單位：新臺幣千元

經 費 之 用 途 分 析				
門	資	本	門	合 計
其 它	土 地	營 建 工 程	其 它	
1,741	-	-	-	305,834
-	-	-	-	286,623
-	-	-	-	286,623
-	-	-	-	286,623
1,741	-	-	-	19,211
271	-	-	-	2,711
271	-	-	-	2,711
720	-	-	-	9,000
720	-	-	-	9,000
750	-	-	-	7,500
750	-	-	-	7,500

**科技部南部科
捐助經費**
中華民國

捐 助 計 畫	計 畫 起 訖 年 度	捐 助 對 象	捐 助 內 容	捐 助	
				經 常 人 事 費	
合計				22,633	
1. 對團體之捐助				22,633	
4040 對國內團體之捐助				20,005	
(1)5265301021				18,238	
投資推廣					
[1]醫療器材產業加速新創與 躍升國際推動計畫-國際躍升 計畫	20	110-110	園區廠商及相關 公會	補助企業及相關公會辦理醫 療器材產業加速新創與躍升 國際推動計畫-國際躍升計 畫。	938
[2]醫療器材產業加速新創與 躍升國際推動計畫-智慧生醫 計畫	23	110-110	園區廠商及相關 公會	補助企業及相關公會辦理醫 療器材產業加速新創與躍升 國際推動計畫-智慧生醫計 畫。	17,300
(2)5265301021				1,767	
投資推廣					
[1]醫療器材產業加速新創與 躍升國際推動計畫-國際躍升 計畫	21	110-110	民間社團及財團 法人	補助民間社團及財團法人辦 理醫療器材產業加速新創與 躍升國際推動計畫-國際躍 升計畫。	360
[2]醫療器材產業加速新創與 躍升國際推動計畫-智慧生醫 計畫	24	110-110	民間社團及財團 法人	補助民間社團及財團法人辦 理醫療器材產業加速新創與 躍升國際推動計畫-智慧生 醫計畫。	1,407
(3)5265301022				-	
社會行政					
[1]提供托兒設施、措施及哺 集乳室補助	01	110-110	園區廠商	園區托兒設施、措施及哺集 乳室補助。	-
(4)5265301023				-	
工商行政					
[1]補助同業公會推動園區公 益及政令宣導	01	110-110	同業公會	補助同業公會推動園區公益 及政令宣導。	-
[2]補助園區所在直轄市之合 法立案民間團體活動經費	02	110-110	合法立案民間團 體	補助園區所在直轄市之合法 立案民間團體辦理公益、教 育、文化推廣及有助於推展 本局之開發及建設成果等相 關活動經費。	-
4045 對私校之獎助				2,628	
(1)5265301021				2,628	
投資推廣					
[1]科學園區人才培育補助計	06	110-110	大專院校	補助私立學校辦理科學園區	1,563

學園區管理局
分析表

110年度

單位：新臺幣千元

經 費		之 用 途		分 析
門		資 本 門		合 計
業 務 費	其 他	營 建 工 程	其 他	
20,082	2,634	-	-	45,349
20,082	2,384	-	-	45,099
11,633	1,153	-	-	32,791
8,983	-	-	-	27,221
462	-	-	-	1,400
8,521	-	-	-	25,821
2,650	491	-	-	4,908
540	100	-	-	1,000
2,110	391	-	-	3,908
-	244	-	-	244
-	244	-	-	244
-	418	-	-	418
-	180	-	-	180
-	238	-	-	238
8,449	1,231	-	-	12,308
8,449	1,231	-	-	12,308
3,126	521	-	-	5,210

捐 助 計 畫	計 畫 起 訖 年 度	捐 助 對 象	捐 助 內 容	捐 助
				經 常 人 事 費
畫			人才培育補助計畫。	
[2]醫療器材產業加速新創與 躍升國際推動計畫-國際躍升 計畫	22 110-110	大專院校	補助私立學校辦理醫療器材 產業加速新創與躍升國際推 動計畫-國際躍升計畫。	450
[3]醫療器材產業加速新創與 躍升國際推動計畫-智慧生醫 計畫	25 110-110	大專院校	補助私立學校辦理醫療器材 產業加速新創與躍升國際推 動計畫-智慧生醫計畫。	615
2. 對個人之捐助				-
4085 獎勵及慰問				-
(1)5265301022				-
社會行政				
[1]績優工安單位及人員表揚 獎金	02 110-110	園區廠商及從業 人員	績優工安單位及人員表揚獎 金。	-
[2]環境保護工作績優單位及 人員表揚獎金	03 110-110	園區廠商及從業 人員	環境保護工作績優單位及人 員表揚獎金。	-
[3]優良勞工及保全員表揚獎 金	04 110-110	園區從業人員	優良勞工及保全員表揚獎金 。	-
4090 其他補助及捐助				-
(1)5265301022				-
社會行政				
[1]提供性別工作平等訴訟補 助	05 110-110	園區從業人員	提供性別工作平等訴訟補助 。	-

學園區管理局
分析表
110年度

單位：新臺幣千元

經 費		之 用 途		分 析
門		資 本 門		合 計
業 務 費	其 他	營 建 工 程	其 他	
2,250	300	-	-	3,000
3,073	410	-	-	4,098
-	250	-	-	250
-	220	-	-	220
-	220	-	-	220
-	100	-	-	100
-	100	-	-	100
-	20	-	-	20
-	30	-	-	30
-	30	-	-	30
-	30	-	-	30

科技部南部科學園區管理局
派員出國計畫預算總表
中華民國110年度

單位：新臺幣千元

類 別	本 年 度 計 畫 項 數	本 年 度 預 計 人 天	本 年 度 預 算 數	上 年 度 計 畫 項 數	上 年 度 核 定 人 天	上 年 度 預 算 數
合 計	2	28	307	2	28	318
考 察	-	-	-	-	-	-
視 察	-	-	-	-	-	-
訪 問	-	-	-	-	-	-
開 會	2	28	307	2	28	318
談 判	-	-	-	-	-	-
進 修	-	-	-	-	-	-
研 究	-	-	-	-	-	-
實 習	-	-	-	-	-	-

本 頁 空 白

科技部南部科
派員出國計畫預算類別表
中華民國

計畫名稱及領域代碼	擬前往國家或地區	主要會議議題 談判重點等	預計天數	擬派人數	旅費	
					交通費	生活費
一、定期會議						
01 參加全球科學園區組織 (IASP、ASPA等)舉辦之國際交流會議與活動 - 94	亞洲、歐洲、美洲	研討全球科學園區管理、發展及創新等議題。	9	2	60	106
二、不定期會議						
02 赴國外觀摩參加永續環境保存建置研討會或參訪國外永續建設案例 - 91	亞洲	研討園區永續環境保存建置等議題(如綠色建築、智慧建築)，以提供未來永續發展辦理之參考。	5	2	26	71

學園區管理局
—開會、談判

110年度

單位：新臺幣千元

預算		歸屬預算科目	最近三次有關同一出國計畫之實際執行情形			
辦公費	合計		出國地點	出國期間	出國人數	國外旅費
40	206	投資推廣	越南	106.10	1	33
			俄羅斯	107.10	1	119
			法國	108.09	1	127
4	101	建管行政			-	-
					-	-
					-	-

科技部南部科
歲出按職能及經
中華民國

職能 別分類	經濟性 分類	經 常			
		受僱人員報酬	商品及勞務購買支出	債務利息	土地租金支出
總 計		170,310	156,090	-	-
04 教育		-	-	-	-
13 其他經濟服務		170,310	156,090	-	-

學園區管理局
 濟性綜合分類表

110年度

單位：新臺幣千元

支				出
對企業	經常		移轉	經常支出合計
	對家庭及民間 非營利機構	對政府	對國外	
39,773	5,576	305,834	120	677,703
-	-	286,623	-	286,623
39,773	5,576	19,211	120	391,080

科技部南部科
歲出按職能及經
中華民國

職能 別分類	經濟性 分類	資本			
		投資及增資			資
		對營業基金	對非營業特種基金	對民間企業	對企業
總計	-	5,968	-	-	
04 教育	-	5,968	-	-	
13 其他經濟服務	-	-	-	-	

學園區管理局
 濟性綜合分類表
 110年度

單位：新臺幣千元

支			出	
本	移	轉	土地購入	無形資產購入
對家庭及民間 非營利機構	對政府	對國外		
-	-	-	-	-
-	-	-	-	-
-	-	-	-	-

科技部南部科
歲出按職能及經
中華民國

職能 別分類	經濟性 分類	資 本			
		固 定		資 本	
		住宅	非住宅房屋	營建工程	運輸工具
總 計	-	90	-	1,500	
04 教育	-	-	-	-	
13 其他經濟服務	-	90	-	1,500	

學園區管理局
 濟性綜合分類表
 110年度

單位：新臺幣千元

支			出		總計
形	成		資本支出合計		
資訊軟體	機器及其他設備	土地改良			
2,397	3,346	-	13,301		691,004
-	-	-	5,968		292,591
2,397	3,346	-	7,333		398,413

**科技部南部科
委辦經費**
中華民國

委 辦 計 畫	計 畫 起 訖 年 度	委 辦 內 容	委 辦	
			經 常	辦 常
			用 人 費 用	業 務 費 用
合計			28,337	46,209
1.5265300100 一般行政			11,100	-
(1)業務委外服務	110-110	一般行政庶務工作及駕駛勞務委託外包。	11,100	-
2.5265301000 園區業務推展			17,237	46,209
5265301021 投資推廣			9,264	43,988
(1)委託辦理南科招商推廣計畫案	110-110	辦理本局招商推廣服務。	233	467
(2)委託辦理園區訪客接待服務	110-110	辦理本局訪客接待服務。	1,456	450
(3)專業及技術人才培訓計畫	110-110	專業及技術人才培訓計畫企業包班、公開班及網路課程，人才媒合相關活動辦理。	345	3,798
(4)科學園區人才培育補助計畫辦公室	110-110	成立計畫辦公室，協助處理受理申請、審查核定、簽約撥款、查訪驗收、計畫結案、成效追蹤等行政作業。	651	562
(5)醫療器材產業加速新創與躍升國際推動計畫-智慧生醫計畫	110-110	成立計畫辦公室，舉辦研討會、辦理計畫書文件、申請機構資格及財務狀況審查作業及組成計畫技術審查委員會辦理計畫審查、計畫執行時查核與計畫管控、協助招商與協助醫療器材業務推廣等。	2,376	20,328
(6)醫療器材產業加速新創與躍升國際推動計畫-國際躍升計畫	110-110	辦理醫療器材產業加速新創與躍升國際推動計畫-國際躍升計畫。	4,203	18,383
5265301022 社會行政			7,349	1,158
(1)工安衛及健康促進臨廠輔導計畫	110-110	辦理提升園區工安衛及健康促進臨廠輔導。	230	342
(2)續辦園區環境管理暨環保審查許可	110-110	辦理園區空污、水污、廢棄物及再利用許可審查。	7,119	816
5265301023 工商行政			624	416

學園區管理局
分析表
110年度

單位：新臺幣千元

經 費 之 用 途		分 析	
門	資 本	門	合 計
其 他	設 備 購 置	其 他	
9,755	-	-	84,301
-	-	-	11,100
-	-	-	11,100
9,755	-	-	73,201
8,637	-	-	61,889
-	-	-	700
144	-	-	2,050
861	-	-	5,004
251	-	-	1,464
3,696	-	-	26,400
3,685	-	-	26,271
1,021	-	-	9,528
41	-	-	613
980	-	-	8,915
97	-	-	1,137

**科技部南部科
委辦經費**
中華民國

委 辦 計 畫	計 畫 起 訖 年 度	委 辦 內 容	委 辦	
			經 常	辦 常
			用 人 費 用	業 務 費 用
(1)廠商決算書表委外查核計畫	110-110	辦理廠商決算書表查核委辦作業。	400	300
(2)工商服務業營運廠商年度履約管理及營運績效評估	110-110	委託專業單位協助辦理工商服務業營運廠商年度履約管理及營運績效評估作業。	112	60
(3)推動園區廠商團膳業者在地食材計畫	110-110	推動園區廠商團膳業者在地食材計畫。	112	56
5265301025 建管行政			-	647
(1)公共建築昇降設備複查、安檢複查及建照抽檢	110-110	執行法定建築管理業務。	-	647

學園區管理局
分析表
110年度

單位：新臺幣千元

經 費 之 用 途		分 析	
門	資	本	門
其	設 備 購 置	其	他
他			
			合 計
50	-	-	750
28	-	-	200
19	-	-	187
-	-	-	647
-	-	-	647

科技部南部科學園區管理局
立法院審議中央政府總預算案所提決議、附帶決議及注意辦理事項
辦理情形報告表

中華民國 109 年度

單位：新臺幣元

決議、附帶決議及注意事項		辦 理 情 形
項 次	內 容	
(一)	<p>一、通案決議部分</p> <p>109 年度總預算案針對各機關所屬通案刪減用途別項目決議如下：</p> <ol style="list-style-type: none"> 1. 減列大陸地區旅費 40%。 2. 減列國外旅費及出國教育訓練費 5%。 3. 減列委辦費 3%。 4. 減列房屋建築養護費 4%。 5. 減列車輛及辦公器具養護費 4%。 6. 減列設施及機械設備養護費 4%。 7. 減列軍事裝備及設施 4%。 8. 減列政令宣導費 15%。 9. 減列設備及投資 5%。 10. 減列對國內團體之捐助及政府機關間之補助 4%。 11. 減列對地方政府之補助 3%。 12. 前述 1 至 8 項允許在業務費科目範圍內調整。 13. 前述 10 至 11 項允許在獎補助費科目範圍內調整。 14. 前述 1 至 11 項若有特殊困難無法依上開原則調整者，可提出其他可刪減項目，經主計總處審核同意後予以代替補足。 15. 如總刪減數未達 246 億元（約 1.17%），需另予補足，並由主計總處優先自第 3 至 7 及 9 項刪減。 <p>109 年度中央政府總預算案針對各機關及所屬統刪項目如下：</p> <ol style="list-style-type: none"> 1. 大陸地區旅費：統刪 40%，其中國家發展委員會、警政署及所屬、役政署、移民署、空中勤務總隊、關務署及所屬、教育部、國民及學前教育署、體育署、國家圖書館、國家教育研究院、法務部、司法官學院、廉政署、矯正署及所屬、臺灣高等檢察署、調查局、工業局、標準檢驗局及所屬、交通部、中央氣象局、觀光局及所屬、原 	遵照辦理。

科技部南部科學園區管理局
立法院審議中央政府總預算案所提決議、附帶決議及注意辦理事項
辦理情形報告表

中華民國 109 年度

單位：新臺幣元

決議、附帶決議及注意事項		辦 理 情 形
項 次	內 容	
2.	<p>子能委員會、輻射偵測中心、放射性物料管理局、農業委員會、林務局、水土保持局、農業試驗所、農業藥物毒物試驗所、特有生物研究保育中心、種苗改良繁殖場、高雄區農業改良場、漁業署及所屬、動植物防疫檢疫局及所屬、農糧署及所屬、衛生福利部、新竹科學工業園區管理局、金融監督管理委員會、保險局、海洋委員會、國軍退除役官兵輔導委員會改以其他項目刪減替代，科目自行調整。</p> <p>國外旅費及出國教育訓練費：除法律義務支出不刪外，其餘統刪 5%，其中國家安全會議、行政院、主計總處、人事行政總處、公務人力發展學院、國家發展委員會、檔案管理局、客家委員會及所屬、中央選舉委員會及所屬、公平交易委員會、公共工程委員會、立法院、司法院、法官學院、臺灣高等法院、考試院、考選部、銓敘部、國家文官學院及所屬、公務人員退休撫卹基金監理委員會、公務人員退休撫卹基金管理委員會、審計部、內政部、營建署及所屬、警政署及所屬、中央警察大學、消防署及所屬、役政署、移民署、建築研究所、空中勤務總隊、外交部、領事事務局、國防部、國防部所屬、國庫署、賦稅署、高雄國稅局、北區國稅局及所屬、南區國稅局及所屬、關務署及所屬、財政資訊中心、教育部、國民及學前教育署、體育署、青年發展署、國家圖書館、國立公共資訊圖書館、國家教育研究院、法務部、司法官學院、法醫研究所、廉政署、矯正署及所屬、臺灣高等檢察署、調查局、工業局、標準檢驗局及所屬、水利署及所屬、中小企業處、加工出口區管理處及所屬、中央地質調查所、能源局、交通部、民用航空局、中央氣</p>	

科技部南部科學園區管理局
立法院審議中央政府總預算案所提決議、附帶決議及注意辦理事項
辦理情形報告表

中華民國 109 年度

單位：新臺幣元

決議、附帶決議及注意事項		辦 理 情 形
項 次	內 容	
	<p>象局、觀光局及所屬、運輸研究所、公路總局及所屬、職業安全衛生署、勞動基金運用局、僑務委員會、原子能委員會、輻射偵測中心、放射性物料管理局、核能研究所、農業委員會、林務局、水土保持局、農業試驗所、林業試驗所、水產試驗所、畜產試驗所、家畜衛生試驗所、農業藥物毒物試驗所、特有生物研究保育中心、種苗改良繁殖場、苗栗區農業改良場、臺南區農業改良場、高雄區農業改良場、花蓮區農業改良場、漁業署及所屬、動植物防疫檢疫局及所屬、農業金融局、農糧署及所屬、毒物及化學物質局、環境檢驗所、環境保護人員訓練所、科技部、新竹科學工業園區管理局、南部科學工業園區管理局、金融監督管理委員會、保險局、檢查局、海洋委員會改以其他項目刪減替代，科目自行調整。</p>	
3.	<p>委辦費：除法律義務支出不刪外，其餘統刪 3%，其中國家安全會議、公共工程委員會、審計部、內政部、消防署及所屬、移民署、國防部、國防部所屬、國庫署、國家教育研究院、交通部、中央氣象局、觀光局及所屬、運輸研究所、公路總局及所屬、家畜衛生試驗所、臺南區農業改良場、花蓮區農業改良場、動植物防疫檢疫局及所屬、中部科學工業園區管理局改以其他項目刪減替代，科目自行調整。</p>	
4.	<p>軍事裝備及設施、房屋建築養護費、車輛及辦公器具養護費、設施及機械設備養護費：統刪 5%，其中行政院、主計總處、公務人力發展學院、國家發展委員會、檔案管理局、中央選舉委員會及所屬、公平交易委員會、司法院、智慧財產法院、銓敘部、公務人員退休撫卹基金監理委員</p>	

科技部南部科學園區管理局
立法院審議中央政府總預算案所提決議、附帶決議及注意辦理事項
辦理情形報告表

中華民國 109 年度

單位：新臺幣元

決議、附帶決議及注意事項		辦 理 情 形
項 次	內 容	
	<p>會、審計部、審計部臺北市審計處、審計部新北市審計處、審計部桃園市審計處、審計部臺中市審計處、審計部臺南市審計處、審計部高雄市審計處、內政部、警政署及所屬、中央警察大學、消防署及所屬、空中勤務總隊、國防部、國防部所屬、國庫署、賦稅署、臺北國稅局、高雄國稅局、北區國稅局及所屬、中區國稅局及所屬、南區國稅局及所屬、關務署及所屬、國有財產署及所屬、財政資訊中心、教育部、國民及學前教育署、體育署、國家圖書館、國立公共資訊圖書館、國立教育廣播電臺、國家教育研究院、法務部、司法官學院、法醫研究所、廉政署、矯正署及所屬、行政執行署及所屬、最高檢察署、臺灣高等檢察署、臺灣高等檢察署臺中檢察分署、臺灣高等檢察署臺南檢察分署、臺灣高等檢察署高雄檢察分署、臺灣高等檢察署花蓮檢察分署、臺灣高等檢察署智慧財產檢察分署、臺灣臺北地方檢察署、臺灣士林地方檢察署、臺灣新北地方檢察署、臺灣桃園地方檢察署、臺灣新竹地方檢察署、臺灣苗栗地方檢察署、臺灣臺中地方檢察署、臺灣南投地方檢察署、臺灣彰化地方檢察署、臺灣雲林地方檢察署、臺灣嘉義地方檢察署、臺灣臺南地方檢察署、臺灣橋頭地方檢察署、臺灣高雄地方檢察署、臺灣屏東地方檢察署、臺灣臺東地方檢察署、臺灣花蓮地方檢察署、臺灣宜蘭地方檢察署、臺灣基隆地方檢察署、臺灣澎湖地方檢察署、福建高等檢察署金門檢察分署、福建金門地方檢察署、福建連江地方檢察署、調查局、中小企業處、加工出口區管理處及所屬、交通部、民用航空局、中央氣象局、觀光局及所屬、運輸研究所、公路總局及所屬、</p>	

科技部南部科學園區管理局
立法院審議中央政府總預算案所提決議、附帶決議及注意辦理事項
辦理情形報告表

中華民國 109 年度

單位：新臺幣元

決議、附帶決議及注意事項		辦 理 情 形
項 次	內 容	
5.	<p>原子能委員會、放射性物料管理局、農業委員會、水土保持局、家畜衛生試驗所、農業藥物毒物試驗所、特有生物研究保育中心、臺南區農業改良場、漁業署及所屬、動植物防疫檢疫局及所屬、新竹科學工業園區管理局、中部科學工業園區管理局、銀行局、海洋委員會、海巡署及所屬改以其他項目刪減替代，科目自行調整。</p> <p>政令宣導費：統刪 15%，其中主計總處、中央選舉委員會及所屬、促進轉型正義委員會、銓敘部、審計部、內政部、警政署及所屬、消防署及所屬、役政署、建築研究所、空中勤務總隊、國庫署、高雄國稅局、北區國稅局及所屬、中區國稅局及所屬、南區國稅局及所屬、關務署及所屬、國有財產署及所屬、財政資訊中心、國民及學前教育署、國立公共資訊圖書館、國立教育廣播電臺、交通部、中央氣象局、公路總局及所屬、原子能委員會、放射性物料管理局、林務局、水土保持局、漁業署及所屬、動植物防疫檢疫局及所屬、毒物及化學物質局、環境檢驗所、新竹科學工業園區管理局、海洋委員會改以其他項目刪減替代，科目自行調整。</p>	
6.	<p>設備及投資：除法律義務支出及資產作價投資不刪外，其餘統刪 6%，其中立法院、司法院、最高法院、最高行政法院、臺北高等行政法院、臺中高等行政法院、高雄高等行政法院、公務員懲戒委員會、法官學院、智慧財產法院、臺灣高等法院臺中分院、臺灣高等法院臺南分院、臺灣高等法院高雄分院、臺灣高等法院花蓮分院、臺灣士林地方法院、臺灣新北地方法院、臺灣新竹地方法院、臺灣苗栗地方法院、臺灣臺中地方法院、臺灣南投地方法院、臺灣彰化地方法院、臺灣雲</p>	

科技部南部科學園區管理局
立法院審議中央政府總預算案所提決議、附帶決議及注意辦理事項
辦理情形報告表

中華民國 109 年度

單位：新臺幣元

決議、附帶決議及注意事項		辦 理 情 形
項 次	內 容	
	<p>林地方法院、臺灣嘉義地方法院、臺灣臺南地方法院、臺灣橋頭地方法院、臺灣高雄地方法院、臺灣屏東地方法院、臺灣臺東地方法院、臺灣花蓮地方法院、臺灣宜蘭地方法院、臺灣基隆地方法院、臺灣澎湖地方法院、臺灣高雄少年及家事法院、福建高等法院金門分院、福建金門地方法院、福建連江地方法院、審計部、審計部臺北市審計處、審計部新北市審計處、審計部桃園市審計處、審計部臺南市審計處、審計部高雄市審計處、消防署及所屬、役政署、建築研究所、外交及國際事務學院、財政部、國庫署、賦稅署、臺北國稅局、中區國稅局及所屬、國有財產署及所屬、財政資訊中心、國家圖書館、國立公共資訊圖書館、國立教育廣播電臺、國家教育研究院、法務部、司法官學院、法醫研究所、廉政署、矯正署及所屬、行政執行署及所屬、最高檢察署、臺灣高等檢察署、臺灣高等檢察署臺中檢察分署、臺灣高等檢察署臺南檢察分署、臺灣高等檢察署高雄檢察分署、臺灣高等檢察署花蓮檢察分署、臺灣高等檢察署智慧財產檢察分署、臺灣臺北地方檢察署、臺灣士林地方檢察署、臺灣新北地方檢察署、臺灣桃園地方檢察署、臺灣新竹地方檢察署、臺灣苗栗地方檢察署、臺灣臺中地方檢察署、臺灣南投地方檢察署、臺灣雲林地方檢察署、臺灣嘉義地方檢察署、臺灣臺南地方檢察署、臺灣橋頭地方檢察署、臺灣高雄地方檢察署、臺灣屏東地方檢察署、臺灣臺東地方檢察署、臺灣花蓮地方檢察署、臺灣宜蘭地方檢察署、臺灣基隆地方檢察署、臺灣澎湖地方檢察署、福建高等檢察署金門檢察分署、福建金門地方檢察署、福建連江地方檢察署、調查局、工業</p>	

科技部南部科學園區管理局
立法院審議中央政府總預算案所提決議、附帶決議及注意辦理事項
辦理情形報告表

中華民國 109 年度

單位：新臺幣元

決議、附帶決議及注意事項		辦 理 情 形
項 次	內 容	
7.	<p>局、水利署及所屬、中央氣象局、觀光局及所屬、運輸研究所、公路總局及所屬、金融監督管理委員會、海洋委員會改以其他項目刪減替代，科目自行調整。</p> <p>對國內團體之捐助與政府機關間之補助：除法律義務支出不刪外，其餘統刪 4%，其中司法院、內政部、警政署及所屬、消防署及所屬、法務部、臺灣臺北地方檢察署、臺灣士林地方檢察署、臺灣新北地方檢察署、臺灣桃園地方檢察署、臺灣新竹地方檢察署、臺灣苗栗地方檢察署、臺灣臺中地方檢察署、臺灣南投地方檢察署、臺灣彰化地方檢察署、臺灣雲林地方檢察署、臺灣嘉義地方檢察署、臺灣臺南地方檢察署、臺灣橋頭地方檢察署、臺灣高雄地方檢察署、臺灣屏東地方檢察署、臺灣臺東地方檢察署、臺灣花蓮地方檢察署、臺灣宜蘭地方檢察署、臺灣基隆地方檢察署、臺灣澎湖地方檢察署、福建金門地方檢察署、福建連江地方檢察署、加工出口區管理處及所屬、交通部、公路總局及所屬、核能研究所、水土保持局、動植物防疫檢疫局及所屬、環境保護署、文化部、新竹科學工業園區管理局、中部科學工業園區管理局、海洋委員會改以其他項目刪減替代，科目自行調整。</p>	
8.	<p>對地方政府之補助：除法律義務支出及一般性補助款不刪外，其餘統刪 3%，其中役政署、臺灣苗栗地方檢察署、臺灣臺中地方檢察署、臺灣南投地方檢察署、臺灣彰化地方檢察署、臺灣雲林地方檢察署、臺灣嘉義地方檢察署、臺灣臺南地方檢察署、臺灣橋頭地方檢察署、臺灣高雄地方檢察署、臺灣屏東地方檢察署、臺灣花蓮地方檢察署、公路總局及所屬、漁業署及所屬、動植物防</p>	

科技部南部科學園區管理局
立法院審議中央政府總預算案所提決議、附帶決議及注意辦理事項
辦理情形報告表

中華民國 109 年度

單位：新臺幣元

決議、附帶決議及注意事項		辦 理 情 形
項 次	內 容	
9.	疫檢疫局及所屬改以其他項目刪減替代，科目自行調整。 健保保險補助：減列勞動部補助第一類被保險人及其眷屬保險費 5 億 6,722 萬 1,000 元、衛生福利部與社會及家庭署補助第一類被保險人及其眷屬保險費 1,875 萬 9,000 元，以及政府應負擔健保費法定下限差額 1 億 2,000 萬元。	
10.	衛生福利部食品藥物管理署「食品邊境查驗及國內外稽查管理」辦理嘉義永在食安大樓維運減列 1,000 萬元。	
11.	財政部國庫署「國債付息」減列 16 億元，科目自行調整。	
(二)	經查，現有各部會及各事業單位提供諸多獎補助經費予民間之法人機關，其中多數補助資料均已公開上網，然不同單位之補助內容卻無法進行交叉比對與搜尋，使原先公開資料之美意略顯打折，爰要求行政院應針對轄下各部會及各事業單位現有之補助計畫及經費核定發放情形進行串接，並於 110 年 12 月 31 日前建立一統合之資料平台，供民眾得以透過關鍵字查找不同法人、團體、機關等申請補（捐）助之情形。	本局現行公務預算之補助計畫情形均已公開上網，後續將配合行政院之規劃，串接於統合之資料平台。
(三)	有鑑於網路訊息散布快速，行政院農業委員會從 105 年開始公開招標相關網路宣傳人才。根據行政院農業委員會破除假訊息標案指出，該標案明確揭露投放廣告及宣導素材的網路平台。此外，行政院農業委員會在相關網路平台會以行政院農業委員會小編名義實名發文，而且單一網路平台會由單一網路 ID 統一發文，爰要求各部會參採之。	本局尚無公開招標相關網路宣傳人才。另如於單一網路平台亦以單一網路 ID 統一發文。

科技部南部科學園區管理局
立法院審議中央政府總預算案所提決議、附帶決議及注意辦理事項
辦理情形報告表

中華民國 109 年度

單位：新臺幣元

決議、附帶決議及注意事項		辦 理 情 形
項 次	內 容	
(四)	我國無障礙運輸服務係分由交通部及衛生福利部負責，交通部透過地方政府補助運輸業者購置低地板公車及無障礙計程車，衛生福利部則透過公益彩券盈餘補助復康巴士。惟低地板公車尚有多數縣市政府比率仍未達五成，其中部分縣市政府甚至全無低地板公車，恐無法提供身心障礙者之基礎公共運輸服務。至於各縣市復康巴士數量有限，且搭乘費用較低（多為免費或為一般計程車費用之 1/3 等），常造成供不應求之情況，惟得標之經營者非交通專業團隊，時有產生經營績效欠佳之情形，或有資源未能有效運用之虞。因此要求行政院應強化整合多元無障礙運輸服務資源，並適時檢視提供高齡者及身心障礙者使用公共運輸服務相關措施及規範之適足性，俾有效達成「打造無礙的社會生活環境」之理念。	非本局業務。
(五)	中央政府未受公共債務法債限規範之潛藏負債達 15 兆 3,000 億元，請行政院提出改善方案。	非本局業務。
(六)	各項社會保險行政經費負擔之規範標準未盡一致，且各項保險行政經費之預算編列形式迥異，且未能於各保險財務個體如實反映辦理社會保險之行政成本，各保險人補助其他機關（團體）之行政事務費，並無一致之標準，請行政院提出改善方案。	非本局業務。
(七)	行政院宣示 110 年「派遣歸零」，改以公開遴選程序進用臨時人員或其他人力運用方式，期透過勞動關係單一化，使僱用及指揮監督權均回歸同一雇主，以直接照顧勞工權益。但觀之派遣歸零政策實施後，各機關逐步減少進用派遣人員，據	非本局業務。

科技部南部科學園區管理局
立法院審議中央政府總預算案所提決議、附帶決議及注意辦理事項
辦理情形報告表

中華民國 109 年度

單位：新臺幣元

決議、附帶決議及注意事項		辦 理 情 形
項 次	內 容	
	<p>統計，截至 108 年 9 月底止行政院所屬機關派遣勞工人數已減少 4,469 人，惟外界仍關心派遣歸零實際上可能會轉入承攬型態。簡言之，部分機關可能為規避超過派遣人數上限而將派遣契約包裝為承攬契約，原派遣工則轉為更無保障之勞務承攬，勞動權益反而更加惡化情事。爰此，建請行政院儘速研謀相關規範，以防堵「承攬為名，派遣為實」之弊端。</p>	
(八)	<p>機關尚有未進用之預算員額缺額，每年運用非典型人力卻仍持續攀升，員額實際需求與進用非典型人力辦理業務內容之間，請行政院提出檢討及改善方案。</p>	非本局業務。
(九)	<p>行政院為加速推動流域整體治理，以國土規劃、綜合治水、立體防洪及流域治理等方式進行水患防治工作，於 102 年 12 月核定中央政府流域綜合治理計畫，以特別預算方式分 3 期籌措經費 660 億元，計畫執行期間為 103 至 108 年度；另於 106 年 4 月核定中央政府前瞻基礎建設計畫，其中水環境建設—水與安全部分，辦理縣市管河川及區域排水整體改善計畫，計畫期程為 106 至 113 年度，計畫經費 827.85 億元；惟近年來仍因颱風、豪雨造成部分市縣淹水災情，據審計部 107 年度中央政府總決算審核報告指出，各地方政府辦理治水相關事項時遇到下列相關問題：1.近年豪雨雨量屢逾 10 年重現期頻率，現行排水設計標準難以達成防洪目標淹水恐成常態。2.治理工程及應急工程用地取得進度延宕。3.滯洪設施仍屢遭民眾陳情抗議，影響工程進度。4.部分地區之淹水潛勢圖未適時公開供地方政府使用。5.河川上游崩塌地及土</p>	非本局業務。

科技部南部科學園區管理局
立法院審議中央政府總預算案所提決議、附帶決議及注意辦理事項
辦理情形報告表

中華民國 109 年度

單位：新臺幣元

	決議、附帶決議及注意事項	辦 理 情 形																								
項 次	內 容																									
	<p>石流潛勢區之維護管理不足，導致下游河道土砂嚴重淤積等問題亟待解決；又各市縣政府 105 至 107 年度辦理中央政府流域綜合治理計畫、前瞻基礎建設計畫—水環境建設—水與安全之執行情形，有諸多共同性缺失如下表，為加強政府水患防治工作，提升治水成效，請經濟部及行政院主計總處等相關部會，就上述缺失問題，向立法院相關委員會提出追蹤考核之專案報告。</p> <p>市縣政府 105 至 107 年度辦理中央政府流域綜合治理計畫、前瞻基礎建設計畫（水環境建設—水與安全）缺失情形表</p> <table border="1" style="width: 100%; border-collapse: collapse; margin-top: 10px;"> <thead> <tr> <th style="width: 20%;">面 向</th> <th style="width: 30%;">缺 失 事 項</th> <th style="width: 50%;">市 縣 別</th> </tr> </thead> <tbody> <tr> <td>預算執行</td> <td>部分市縣預算執行率偏低。</td> <td>桃園市、臺中市、臺南市、宜蘭縣、彰化縣、雲林縣、嘉義縣、嘉義市、屏東縣、花蓮縣等 10 市縣</td> </tr> <tr> <td>治理及應急工程執行</td> <td>部分市縣工程執行進度欠佳，或因用地取得延誤、管線及電桿遷移問題，影響工程執行進度，或跨河（區域排水）構造物改善工程未完成。</td> <td>新北市、臺南市、高雄市、新竹縣、苗栗縣、彰化縣、雲林縣、嘉義縣、嘉義市、屏東縣、臺東縣等 11 市縣</td> </tr> <tr> <td>已興建完成之建造物維護管理</td> <td>部分市縣對於已完工財產未確實登帳或移交管理單位，或未依限辦理水利建造物檢查，或迄未改善完成，或檢查未落實。</td> <td>新北市、桃園市、臺南市、高雄市、基隆市、宜蘭縣、新竹縣、彰化縣、南投縣、嘉義縣、嘉義市、屏東縣、花蓮縣、臺東縣等 14 市縣</td> </tr> <tr> <td>防災社區建置及設備維護管理</td> <td>部分市縣對於淹水災情頻繁之村里尚未建置防災社區，或部分社區未參與防災社區評鑑作業，或部分防災社區未運作，或雖運、參與訓練情形欠佳，或未於汛期前完成社區防災演練，或水情資訊系統未即時更新，或維護管理情形欠佳，或抽水站及抽水機組維護管理未落實。</td> <td>新北市、桃園市、臺中市、臺南市、高雄市、宜蘭縣、彰化縣、南投縣、雲林縣、嘉義縣、屏東縣、臺東縣等 12 市縣</td> </tr> <tr> <td>治理計畫及河川區域公告</td> <td>部分市縣尚未辦理河川或區域排水治理計畫，及公告河川區域暨排水設施範圍、排水集水區域。</td> <td>新北市、桃園市、臺中市、臺南市、高雄市、宜蘭縣、新竹縣、苗栗縣、彰化縣、嘉義縣、嘉義市、屏東縣、金門縣等 13 市縣</td> </tr> <tr> <td>自治法規制定</td> <td>部分市縣尚未制定自治法規及排水審量相關作業規定。</td> <td>新北市、高雄市、宜蘭縣、新竹縣、苗栗縣、南投縣、花蓮縣等 7 市縣</td> </tr> <tr> <td>工程規劃設計、履約及驗收結算</td> <td>部分市縣未依委託服務契約檢討設計單位疏失責任，或未督促廠商詳實編列工程預算、辦理材料試驗，或依契約規定延長營造綜合保險期限；或未核實辦理估驗計價及竣工結算。</td> <td>臺北市、新北市、桃園市、臺南市、高雄市、基隆市、宜蘭縣、新竹市、彰化縣、南投縣、雲林縣、嘉義縣、花蓮縣、臺東縣、金門縣等 15 市縣</td> </tr> </tbody> </table> <p style="font-size: small; margin-top: 5px;">資料來源：整理自各地方審計處案提供資料。</p>	面 向	缺 失 事 項	市 縣 別	預算執行	部分市縣預算執行率偏低。	桃園市、臺中市、臺南市、宜蘭縣、彰化縣、雲林縣、嘉義縣、嘉義市、屏東縣、花蓮縣等 10 市縣	治理及應急工程執行	部分市縣工程執行進度欠佳，或因用地取得延誤、管線及電桿遷移問題，影響工程執行進度，或跨河（區域排水）構造物改善工程未完成。	新北市、臺南市、高雄市、新竹縣、苗栗縣、彰化縣、雲林縣、嘉義縣、嘉義市、屏東縣、臺東縣等 11 市縣	已興建完成之建造物維護管理	部分市縣對於已完工財產未確實登帳或移交管理單位，或未依限辦理水利建造物檢查，或迄未改善完成，或檢查未落實。	新北市、桃園市、臺南市、高雄市、基隆市、宜蘭縣、新竹縣、彰化縣、南投縣、嘉義縣、嘉義市、屏東縣、花蓮縣、臺東縣等 14 市縣	防災社區建置及設備維護管理	部分市縣對於淹水災情頻繁之村里尚未建置防災社區，或部分社區未參與防災社區評鑑作業，或部分防災社區未運作，或雖運、參與訓練情形欠佳，或未於汛期前完成社區防災演練，或水情資訊系統未即時更新，或維護管理情形欠佳，或抽水站及抽水機組維護管理未落實。	新北市、桃園市、臺中市、臺南市、高雄市、宜蘭縣、彰化縣、南投縣、雲林縣、嘉義縣、屏東縣、臺東縣等 12 市縣	治理計畫及河川區域公告	部分市縣尚未辦理河川或區域排水治理計畫，及公告河川區域暨排水設施範圍、排水集水區域。	新北市、桃園市、臺中市、臺南市、高雄市、宜蘭縣、新竹縣、苗栗縣、彰化縣、嘉義縣、嘉義市、屏東縣、金門縣等 13 市縣	自治法規制定	部分市縣尚未制定自治法規及排水審量相關作業規定。	新北市、高雄市、宜蘭縣、新竹縣、苗栗縣、南投縣、花蓮縣等 7 市縣	工程規劃設計、履約及驗收結算	部分市縣未依委託服務契約檢討設計單位疏失責任，或未督促廠商詳實編列工程預算、辦理材料試驗，或依契約規定延長營造綜合保險期限；或未核實辦理估驗計價及竣工結算。	臺北市、新北市、桃園市、臺南市、高雄市、基隆市、宜蘭縣、新竹市、彰化縣、南投縣、雲林縣、嘉義縣、花蓮縣、臺東縣、金門縣等 15 市縣	
面 向	缺 失 事 項	市 縣 別																								
預算執行	部分市縣預算執行率偏低。	桃園市、臺中市、臺南市、宜蘭縣、彰化縣、雲林縣、嘉義縣、嘉義市、屏東縣、花蓮縣等 10 市縣																								
治理及應急工程執行	部分市縣工程執行進度欠佳，或因用地取得延誤、管線及電桿遷移問題，影響工程執行進度，或跨河（區域排水）構造物改善工程未完成。	新北市、臺南市、高雄市、新竹縣、苗栗縣、彰化縣、雲林縣、嘉義縣、嘉義市、屏東縣、臺東縣等 11 市縣																								
已興建完成之建造物維護管理	部分市縣對於已完工財產未確實登帳或移交管理單位，或未依限辦理水利建造物檢查，或迄未改善完成，或檢查未落實。	新北市、桃園市、臺南市、高雄市、基隆市、宜蘭縣、新竹縣、彰化縣、南投縣、嘉義縣、嘉義市、屏東縣、花蓮縣、臺東縣等 14 市縣																								
防災社區建置及設備維護管理	部分市縣對於淹水災情頻繁之村里尚未建置防災社區，或部分社區未參與防災社區評鑑作業，或部分防災社區未運作，或雖運、參與訓練情形欠佳，或未於汛期前完成社區防災演練，或水情資訊系統未即時更新，或維護管理情形欠佳，或抽水站及抽水機組維護管理未落實。	新北市、桃園市、臺中市、臺南市、高雄市、宜蘭縣、彰化縣、南投縣、雲林縣、嘉義縣、屏東縣、臺東縣等 12 市縣																								
治理計畫及河川區域公告	部分市縣尚未辦理河川或區域排水治理計畫，及公告河川區域暨排水設施範圍、排水集水區域。	新北市、桃園市、臺中市、臺南市、高雄市、宜蘭縣、新竹縣、苗栗縣、彰化縣、嘉義縣、嘉義市、屏東縣、金門縣等 13 市縣																								
自治法規制定	部分市縣尚未制定自治法規及排水審量相關作業規定。	新北市、高雄市、宜蘭縣、新竹縣、苗栗縣、南投縣、花蓮縣等 7 市縣																								
工程規劃設計、履約及驗收結算	部分市縣未依委託服務契約檢討設計單位疏失責任，或未督促廠商詳實編列工程預算、辦理材料試驗，或依契約規定延長營造綜合保險期限；或未核實辦理估驗計價及竣工結算。	臺北市、新北市、桃園市、臺南市、高雄市、基隆市、宜蘭縣、新竹市、彰化縣、南投縣、雲林縣、嘉義縣、花蓮縣、臺東縣、金門縣等 15 市縣																								

科技部南部科學園區管理局
立法院審議中央政府總預算案所提決議、附帶決議及注意辦理事項
辦理情形報告表

中華民國 109 年度

單位：新臺幣元

決議、附帶決議及注意事項		辦 理 情 形
項 次	內 容	
(十)	<p>稅式支出是指政府為達成經濟或社會目標，利用免稅額、扣除額、稅額扣抵、免稅項目、稅負遞延或優惠稅率等租稅減免方式，補貼特定對象之措施。預算法、財政收支劃分法、納稅人權利保障法及財政紀律法，都有稅式支出評估的要求。行政院函請立法院審議之稅式支出法案，該稅式支出報告應併同送交立法院審議；立法委員提案之稅式支出法案，業務主管機關最遲應於立法院審查該法案時，提出稅式支出報告併同審查。</p>	遵照辦理。
(十一)	<p>為利立法院監督各部會預算編列情形，有關行銷費、廣告費須詳細列明費用項目及金額，另其他科目經費不得流入。</p> <p>二、教育及文化委員會審查決議部分</p> <p>歲出部分</p> <p>第 22 款 科技部主管</p> <p>本款通過決議</p>	遵照辦理。
(一)	<p>109 年度新竹科學工業園區管理局、中部科學工業園區管理局與南部科學工業園區管理局預算案「投資推廣」計畫分別編列 3,234 萬 1 千元、1 億 4,088 萬 1 千元及 2 億 4,901 萬 9 千元，然根據統計資料顯示，截至 108 年 7 月底止，三園區土地出租比率雖高達 87.80%，但逾期未收回租金合計卻多達 1 億 7,399 萬 9 千元，其中逾期未繳納租金達 10 年以上為 36.21%，2 至 4 年為 25.35%；政府招商有成，但對於相關行政作業處理程序顯有加強空間，三管理局應緊盯收回進度，並就逾期未繳租金彙整出相關說明及檢討書面報告，並於 3 個月內提交立法院教育及文化委員會。</p>	科技部於 109 年 3 月 9 日將「園區租金逾期欠款催繳作為」書面報告，以部授南企字第 1090006415 號函送立法院。

科技部南部科學園區管理局
立法院審議中央政府總預算案所提決議、附帶決議及注意辦理事項
辦理情形報告表

中華民國 109 年度

單位：新臺幣元

決議、附帶決議及注意事項		辦 理 情 形
項 次	內 容	
(十四)	<p>第 1 項 科技部 本項通過決議</p> <p>近年媒體多次報導，新竹科技園區周邊因為寒流來襲，或是大雨來襲，在開車通勤人數增加的情況下引起大塞車。例如 2018 年 1 月 11 日東森財經新聞報導：另類「寒害」！天氣太冷竹科人開車上班從 B4 到 B1 塞了 40 分鐘。</p> <p>此種交通壅塞問題，更是直接影響竹科寶山擴建環評。根據工商時報 2019 年 4 月 27 日報導：「為迎接半導體龍頭大廠台積電 4,000 億元的 3 奈米建廠及研發中心，新竹科學園區申請寶山用地擴建案，環保署昨(26)日召開專案小組審查，環評委員認為，包括排水、溫室氣體減量、交通評估、文化資產等問題待釐清，因此決議在 7 月 31 日前補件再審」、「但交通改善問題仍為最大爭點之一，竹科坦言，目前新竹園區就有 13 萬就業人口，主要聯外道路在上下班時間確實交通壅塞，規劃將增設聯外道路及拓寬或調撥聯外道路，同時提升大眾運輸方式來改善。」</p> <p>依照行政院人事行政總處 108.05.27 總處培字第 1080035544 號書函，各機關可依照實際業務需要，彈性調整上班時間，彈性時間不以 1 小時為限。請科技部 2 個月內向立法院教育及文化委員會提出書面報告：就短期而言，評估三大科學園區彈性調整辦公時間之可能（例：配合交管調撥車道時間，提早於 7 點上班），與長期的交通改善計畫、預計期程。</p>	<p>科技部於 109 年 3 月 9 日將「管理局宣導園區事業機構彈性出勤及區內外交通規劃」書面報告，以部授南企字第 1090006416 號函送立法院。</p>
(十八)	<p>各科學工業園區管理局為提供園區廠商員工工作居住空間，滿足園區從業、主管等不同身分人員入住需求，於新竹、臺中、中興新村、臺南及高</p>	<p>科技部於 109 年 3 月 9 日將「園區宿舍租用效能提升作為」書面報告，以部授南企</p>

科技部南部科學園區管理局
立法院審議中央政府總預算案所提決議、附帶決議及注意辦理事項
辦理情形報告表

中華民國 109 年度

單位：新臺幣元

	決議、附帶決議及注意事項	辦 理 情 形																																																																																									
項 次	內 容																																																																																										
	<p>雄等 5 處園區設置單身、有眷、主管（僅臺南、高雄園區有）等 3 類員工宿舍。截至民國 106 年底止，5 處園區可供出租員工宿舍計 4,524 戶，共已出租 3,637 戶，比率約 80.39%，待出租 887 戶，尚待出租比率 19.61%。但仔細分析：其中尚待出租比率逾 40%者：包括臺中園區有眷宿舍 42%、中興新村高等研究園區有眷宿舍 43.75%及高雄園區之主管宿舍 100%，高雄園區主管宿舍 12 戶，民國 104 至 106 年度，均未曾出租，出租比率為 0。</p> <p>科學工業園區截至民國 106 年底宿舍出租情形表（單位：戶、%、新臺幣千元）</p> <table border="1" style="width: 100%; border-collapse: collapse; margin: 10px 0;"> <thead> <tr> <th rowspan="2">園區別</th> <th rowspan="2">宿舍類別</th> <th rowspan="2">可供出租單位 租單位</th> <th colspan="2">尚待出租單位</th> <th colspan="3">收支情形</th> </tr> <tr> <th>戶數</th> <th>比率</th> <th>租金收入</th> <th>出租成本</th> <th>賸餘 (短絀)</th> </tr> </thead> <tbody> <tr> <td colspan="2" style="text-align: center;">合 計</td> <td style="text-align: center;">4,524</td> <td style="text-align: center;">887</td> <td style="text-align: center;">19.61</td> <td style="text-align: center;">375,987</td> <td style="text-align: center;">367,709</td> <td style="text-align: center;">8,277</td> </tr> <tr> <td rowspan="2" style="text-align: center;">新竹園區</td> <td style="text-align: center;">單身</td> <td style="text-align: center;">628</td> <td style="text-align: center;">95</td> <td style="text-align: center;">15.13</td> <td rowspan="2" style="text-align: center;">193,456</td> <td rowspan="2" style="text-align: center;">109,722</td> <td rowspan="2" style="text-align: center;">83,733</td> </tr> <tr> <td style="text-align: center;">有眷</td> <td style="text-align: center;">733</td> <td style="text-align: center;">42</td> <td style="text-align: center;">5.73</td> </tr> <tr> <td rowspan="2" style="text-align: center;">臺中園區</td> <td style="text-align: center;">單身</td> <td style="text-align: center;">400</td> <td style="text-align: center;">3</td> <td style="text-align: center;">0.75</td> <td rowspan="2" style="text-align: center;">32,913</td> <td rowspan="2" style="text-align: center;">91,162</td> <td rowspan="2" style="text-align: center;">-58,249</td> </tr> <tr> <td style="text-align: center;">有眷</td> <td style="text-align: center;">100</td> <td style="text-align: center;">42</td> <td style="text-align: center;">42.00</td> </tr> <tr> <td rowspan="2" style="text-align: center;">中興新村高等研究園區</td> <td style="text-align: center;">單身</td> <td style="text-align: center;">40</td> <td></td> <td></td> <td rowspan="2" style="text-align: center;">7,083</td> <td rowspan="2" style="text-align: center;">12,613</td> <td rowspan="2" style="text-align: center;">-5,529</td> </tr> <tr> <td style="text-align: center;">有眷</td> <td style="text-align: center;">16</td> <td style="text-align: center;">7</td> <td style="text-align: center;">43.75</td> </tr> <tr> <td rowspan="3" style="text-align: center;">臺南園區</td> <td style="text-align: center;">單身</td> <td style="text-align: center;">1,720</td> <td style="text-align: center;">574</td> <td style="text-align: center;">33.37</td> <td rowspan="3" style="text-align: center;">104,551</td> <td rowspan="3" style="text-align: center;">108,417</td> <td rowspan="3" style="text-align: center;">-3,866</td> </tr> <tr> <td style="text-align: center;">有眷</td> <td style="text-align: center;">164</td> <td style="text-align: center;">5</td> <td style="text-align: center;">3.05</td> </tr> <tr> <td style="text-align: center;">主管</td> <td style="text-align: center;">72</td> <td style="text-align: center;">28</td> <td style="text-align: center;">38.89</td> </tr> <tr> <td rowspan="3" style="text-align: center;">高雄園區</td> <td style="text-align: center;">單身</td> <td style="text-align: center;">591</td> <td style="text-align: center;">61</td> <td style="text-align: center;">10.32</td> <td rowspan="3" style="text-align: center;">37,981</td> <td rowspan="3" style="text-align: center;">45,793</td> <td rowspan="3" style="text-align: center;">-7,811</td> </tr> <tr> <td style="text-align: center;">有眷</td> <td style="text-align: center;">48</td> <td style="text-align: center;">18</td> <td style="text-align: center;">37.50</td> </tr> <tr> <td style="text-align: center;">主管</td> <td style="text-align: center;">12</td> <td style="text-align: center;">12</td> <td style="text-align: center;">100.00</td> </tr> </tbody> </table> <p>註：中興新村高等研究園區已於民國 107 年 1 月 5 日更名為中興園區。</p>	園區別	宿舍類別	可供出租單位 租單位	尚待出租單位		收支情形			戶數	比率	租金收入	出租成本	賸餘 (短絀)	合 計		4,524	887	19.61	375,987	367,709	8,277	新竹園區	單身	628	95	15.13	193,456	109,722	83,733	有眷	733	42	5.73	臺中園區	單身	400	3	0.75	32,913	91,162	-58,249	有眷	100	42	42.00	中興新村高等研究園區	單身	40			7,083	12,613	-5,529	有眷	16	7	43.75	臺南園區	單身	1,720	574	33.37	104,551	108,417	-3,866	有眷	164	5	3.05	主管	72	28	38.89	高雄園區	單身	591	61	10.32	37,981	45,793	-7,811	有眷	48	18	37.50	主管	12	12	100.00	<p>字第 1090006418 號函送立法院。</p>
園區別	宿舍類別				可供出租單位 租單位	尚待出租單位		收支情形																																																																																			
		戶數	比率	租金收入		出租成本	賸餘 (短絀)																																																																																				
合 計		4,524	887	19.61	375,987	367,709	8,277																																																																																				
新竹園區	單身	628	95	15.13	193,456	109,722	83,733																																																																																				
	有眷	733	42	5.73																																																																																							
臺中園區	單身	400	3	0.75	32,913	91,162	-58,249																																																																																				
	有眷	100	42	42.00																																																																																							
中興新村高等研究園區	單身	40			7,083	12,613	-5,529																																																																																				
	有眷	16	7	43.75																																																																																							
臺南園區	單身	1,720	574	33.37	104,551	108,417	-3,866																																																																																				
	有眷	164	5	3.05																																																																																							
	主管	72	28	38.89																																																																																							
高雄園區	單身	591	61	10.32	37,981	45,793	-7,811																																																																																				
	有眷	48	18	37.50																																																																																							
	主管	12	12	100.00																																																																																							
(十九)	<p>截至 107 年 12 月底止，各科學園區規劃可供出租之土地計 1,734 公頃，已出租土地面積 1,548 公頃，卻尚有 185 公頃土地未出租，平均土地出租率為 89.3%。由各園區已出租土地出租率分析，南部科學園區 95.57%最高，新竹科學園區 87.02%</p>	<p>科技部於 109 年 3 月 9 日將「銅鑼、宜蘭、二林及中興園區應積極招商以提升土地出租率」書面報告，以部授南企字第 1090006414 號函</p>																																																																																									

科技部南部科學園區管理局
立法院審議中央政府總預算案所提決議、附帶決議及注意辦理事項
辦理情形報告表

中華民國 109 年度

單位：新臺幣元

	決議、附帶決議及注意事項	辦 理 情 形																																																																																													
項 次	內 容																																																																																														
	<p>次之，中部科學園區 82.8%最低；但就各衛星園區分析，仍有出租率未達 6 成者，包括新竹科學園區之銅鑼園區 54.51%、宜蘭園區 6.03%、中部科學園區之二林園區 3.69%、中興園區 47.07%。</p> <p>附表：107 年 12 月底科學園區土地出租狀況表 單位：公頃；%</p> <table border="1" style="width: 100%; border-collapse: collapse; text-align: center;"> <thead> <tr> <th style="width: 15%;">圖區別</th> <th style="width: 15%;">可供出租 土地面積</th> <th style="width: 15%;">已出租 土地面積</th> <th style="width: 15%;">未出租 土地面積</th> <th style="width: 15%;">土地 出租比率</th> </tr> </thead> <tbody> <tr> <td rowspan="7">新竹科學園區</td> <td>新竹園區</td> <td>274.3</td> <td>274.3</td> <td>0</td> <td>100%</td> </tr> <tr> <td>竹南園區</td> <td>78.24</td> <td>78.24</td> <td>0</td> <td>100%</td> </tr> <tr> <td>龍潭園區</td> <td>42.32</td> <td>41.01</td> <td>1.31</td> <td>96.9%</td> </tr> <tr> <td>銅鑼園區</td> <td>69.67</td> <td>37.98</td> <td>31.69</td> <td>53.38%</td> </tr> <tr> <td>宜蘭園區</td> <td>33.82</td> <td>2.04</td> <td>31.78</td> <td>6.03%</td> </tr> <tr> <td>新竹生醫園區</td> <td>24.5</td> <td>21.44</td> <td>3.06</td> <td>87.51%</td> </tr> <tr> <td>小計</td> <td>522.85</td> <td>455.01</td> <td>67.84</td> <td>87.02%</td> </tr> <tr> <td rowspan="6">中部科學園區</td> <td>台中園區</td> <td>226.56</td> <td>226.56</td> <td>0</td> <td>100%</td> </tr> <tr> <td>虎尾園區</td> <td>42.14</td> <td>39.03</td> <td>3.11</td> <td>92.62%</td> </tr> <tr> <td>后里園區</td> <td>141.93</td> <td>138.20</td> <td>3.73</td> <td>97.37%</td> </tr> <tr> <td>二林園區</td> <td>72.54</td> <td>2.68</td> <td>69.86</td> <td>3.69%</td> </tr> <tr> <td>中興園區</td> <td>17.91</td> <td>8.43</td> <td>9.48</td> <td>47.07%</td> </tr> <tr> <td>小計</td> <td>501.08</td> <td>414.90</td> <td>86.18</td> <td>82.8%</td> </tr> <tr> <td rowspan="3">南部科學園區</td> <td>台南園區</td> <td>515.04</td> <td>502.21</td> <td>12.83</td> <td>97.51%</td> </tr> <tr> <td>高雄園區</td> <td>195.53</td> <td>176.87</td> <td>18.66</td> <td>90.46%</td> </tr> <tr> <td>小計</td> <td>710.57</td> <td>679.08</td> <td>31.49</td> <td>95.57%</td> </tr> <tr> <td>總 計</td> <td>1,734.5</td> <td>1,548.99</td> <td>185.51</td> <td>89.3%</td> </tr> </tbody> </table> <p>※註：資料來源，科技部提供。</p> <p>為免政府資源閒置，各科學園區土地應有效運用。爰此，請科技部於 3 個月內提出提昇科學園區土地出租使用效率之專案報告，送交立法院教育及文化委員會，以降低政府財政負擔。</p>	圖區別	可供出租 土地面積	已出租 土地面積	未出租 土地面積	土地 出租比率	新竹科學園區	新竹園區	274.3	274.3	0	100%	竹南園區	78.24	78.24	0	100%	龍潭園區	42.32	41.01	1.31	96.9%	銅鑼園區	69.67	37.98	31.69	53.38%	宜蘭園區	33.82	2.04	31.78	6.03%	新竹生醫園區	24.5	21.44	3.06	87.51%	小計	522.85	455.01	67.84	87.02%	中部科學園區	台中園區	226.56	226.56	0	100%	虎尾園區	42.14	39.03	3.11	92.62%	后里園區	141.93	138.20	3.73	97.37%	二林園區	72.54	2.68	69.86	3.69%	中興園區	17.91	8.43	9.48	47.07%	小計	501.08	414.90	86.18	82.8%	南部科學園區	台南園區	515.04	502.21	12.83	97.51%	高雄園區	195.53	176.87	18.66	90.46%	小計	710.57	679.08	31.49	95.57%	總 計	1,734.5	1,548.99	185.51	89.3%	送立法院。
圖區別	可供出租 土地面積	已出租 土地面積	未出租 土地面積	土地 出租比率																																																																																											
新竹科學園區	新竹園區	274.3	274.3	0	100%																																																																																										
	竹南園區	78.24	78.24	0	100%																																																																																										
	龍潭園區	42.32	41.01	1.31	96.9%																																																																																										
	銅鑼園區	69.67	37.98	31.69	53.38%																																																																																										
	宜蘭園區	33.82	2.04	31.78	6.03%																																																																																										
	新竹生醫園區	24.5	21.44	3.06	87.51%																																																																																										
	小計	522.85	455.01	67.84	87.02%																																																																																										
中部科學園區	台中園區	226.56	226.56	0	100%																																																																																										
	虎尾園區	42.14	39.03	3.11	92.62%																																																																																										
	后里園區	141.93	138.20	3.73	97.37%																																																																																										
	二林園區	72.54	2.68	69.86	3.69%																																																																																										
	中興園區	17.91	8.43	9.48	47.07%																																																																																										
	小計	501.08	414.90	86.18	82.8%																																																																																										
南部科學園區	台南園區	515.04	502.21	12.83	97.51%																																																																																										
	高雄園區	195.53	176.87	18.66	90.46%																																																																																										
	小計	710.57	679.08	31.49	95.57%																																																																																										
總 計	1,734.5	1,548.99	185.51	89.3%																																																																																											
(二十一)	有關科學園區設置管理條例於 107 年 6 月 6 日正式公布施行，其中設置管理條例第 10 條，因園區發展所需，且達一定規模時，應商請各級目的事業主管機關，設立實驗中小學、雙語部或雙語學	科技部於 109 年 2 月 25 日將「科學園區實驗中學增班計畫」書面報告資料，以部授南企字第 1090005217 號																																																																																													

科技部南部科學園區管理局
立法院審議中央政府總預算案所提決議、附帶決議及注意辦理事項
辦理情形報告表

中華民國 109 年度

單位：新臺幣元

決議、附帶決議及注意事項		辦 理 情 形
項 次	內 容	
	校及幼兒園、托嬰中心。 查各科學園區就條例公布施行後，已陸續增設托嬰中心、幼兒園部、雙語部，以滿足科學園區員工子女就學需求，值得肯定，但近年海外從事貿易之國人逐漸回流，加上科學園區設置管理條例之修法，放寬進駐園區產業之限制，對此科技部應隨時掌握園區發展，針對各園區員工子女就學需求進行盤點，提早規劃設置增班，並於 3 個月內向立法院教育及文化委員會提出書面報告。	函送立法院。
(二十九)	中美貿易戰已經如火如荼地進行中，中國也全面地想滲透台灣的高科技產業，再加上中國於 2018 年即提出「惠台 31 條措施」，更於 2019 年 11 月再次提出「26 條惠台措施」，試圖以各種手段挖角台灣科技人才。因此科技部應積極提出各項協助企業完善資訊安全保護之措施。綜上所述，科技部應積極研議具體計畫，並於 3 個月內向立法院教育及文化委員會提出書面報告。	科技部於 109 年 3 月 10 日將「科技部協助科學園區企業完善資訊安全措施」書面報告，以部授南企字第 1090006576 號函送立法院。
(三十一)	因應中美貿易戰之影響，許多台商已經返台投資，預估 108 年將吸引台商返台投資突破 7,000 億元，並朝 8,000 億元邁進。盤點目前台商回流遇到的挑戰之一「缺地」，科技部現有三大科學園區的土地出租率都已非常高，因此科技部相繼提出各項園區擴增計畫，以供各多廠商使用。針對未來擴地計畫，科技部應遵循幾個方向： 1.帶動區域發展 科技部在規劃園區與工業區發展時，須導入區域平衡功能，不要一味往密集發展、機能優越之區域群聚，而應輔以政策誘因（如提高補助、提供租稅優惠等）強力將回流之企業廠家分散佈局於	科技部於 109 年 2 月 26 日將「園區擴增計畫應帶動區域發展及打造創新園區」書面報告資料，以部授南企字第 1090005402 號函送立法院。

科技部南部科學園區管理局
立法院審議中央政府總預算案所提決議、附帶決議及注意辦理事項
辦理情形報告表

中華民國 109 年度

單位：新臺幣元

決議、附帶決議及注意事項		辦 理 情 形
項 次	內 容	
(三十七)	<p>全台各區域，以落實區域均衡。</p> <p>2. 打造創新園區</p> <p>台灣傳統科技園區的規劃，在建築設計面皆過於傳統，僅滿足「生產」需求，對於「生活」與「生態」面向的連結相當缺乏，對附近社區都市發展更沒有關切。未來的園區打造，應拋棄傳統園區規劃舊思維，朝新型知識經濟園區的國際趨勢鏈結，將「生產」、「生活」、「生態」三者結合為新知識，如美國 Apple Park 與 Google Park 等。</p> <p>綜上，科技部應積極於 3 個月內向立法院教育及文化委員會提出具體相關計畫之書面報告。</p> <p>109 年度科技部—新竹、中部、南部科學工業園區管理局—編列「投資推廣」預算項目分別為 3,234 萬 1 千元、1 億 4,088 萬 1 千元、2 億 4,901 萬 9 千元。</p> <p>但是截至 108 年 7 月，竹科、中科、南科三個科學園區土地總面積 4,437 公頃，可供出租面積 1,752 公頃，已出租面積 1,538 公頃，出租比率 87.80%；標準廠房可出租 994 單位，已出租 949 單位，出租率 95.47%，出租比率雖然不差，但逾期未收租金金額亦不少。</p> <p>截至 108 年 7 月底，三個園區逾期尚未收回租金卻分別為 7,010 萬 5 千元、6 萬 1 千元、1 億 0,383 萬 2 千元，合計高達 1 億 7,399 萬 9 千元租金，尚未收回，其中以逾期期間 10 年以上占 36.21% 最高，其次為 2 至 4 年所占比率 25.35%，8 至 10 年占 15.99%。</p>	<p>科技部於 109 年 3 月 9 日將租金逾期欠款債權後續處理作為「書面報告，以部授南企字第 1090006419 號函送立法院。</p>

科技部南部科學園區管理局
立法院審議中央政府總預算案所提決議、附帶決議及注意辦理事項
辦理情形報告表

中華民國 109 年度

單位：新臺幣元

決議、附帶決議及注意事項		辦 理 情 形																																																
項 次	內 容																																																	
(三十八)	<p>附表108年7月底逾期未收回租金-帳齡分析表 (單位：新臺幣元)</p> <table border="1" style="width: 100%; border-collapse: collapse; margin-bottom: 10px;"> <thead> <tr> <th style="text-align: center;">逾期未收回 期間</th> <th style="text-align: center;">竹科</th> <th style="text-align: center;">中科</th> <th style="text-align: center;">南科</th> <th style="text-align: center;">合計</th> <th style="text-align: center;">占比</th> </tr> </thead> <tbody> <tr> <td style="text-align: center;">0-2年(含)</td> <td style="text-align: right;">1,908,200</td> <td style="text-align: right;">843</td> <td style="text-align: right;">8,605,588</td> <td style="text-align: right;">10,514,631</td> <td style="text-align: right;">6.04%</td> </tr> <tr> <td style="text-align: center;">2-4年(含)</td> <td style="text-align: right;">5,961,878</td> <td style="text-align: right;">57,713</td> <td style="text-align: right;">38,089,777</td> <td style="text-align: right;">44,109,368</td> <td style="text-align: right;">25.35%</td> </tr> <tr> <td style="text-align: center;">4-6年(含)</td> <td style="text-align: right;">17,248,537</td> <td style="text-align: right;">3,076</td> <td style="text-align: right;">8,201,275</td> <td style="text-align: right;">25,452,888</td> <td style="text-align: right;">14.63%</td> </tr> <tr> <td style="text-align: center;">6-8年(含)</td> <td style="text-align: center;">0</td> <td style="text-align: center;">0</td> <td style="text-align: right;">3,086,090</td> <td style="text-align: right;">3,086,090</td> <td style="text-align: right;">1.77%</td> </tr> <tr> <td style="text-align: center;">8-10年(含)</td> <td style="text-align: center;">0</td> <td style="text-align: center;">0</td> <td style="text-align: right;">27,824,858</td> <td style="text-align: right;">27,824,858</td> <td style="text-align: right;">15.99%</td> </tr> <tr> <td style="text-align: center;">10年以上</td> <td style="text-align: right;">44,986,584</td> <td style="text-align: center;">0</td> <td style="text-align: right;">18,025,062</td> <td style="text-align: right;">63,011,646</td> <td style="text-align: right;">36.21%</td> </tr> <tr> <td style="text-align: center;">合計</td> <td style="text-align: right;">70,105,199</td> <td style="text-align: right;">61,632</td> <td style="text-align: right;">103,832,650</td> <td style="text-align: right;">173,999,481</td> <td style="text-align: right;">100.00%</td> </tr> </tbody> </table> <p>※註：資料來源，科技部提供。</p> <p>因此，請科技部就租金逾期未收回及後續處理情形，於 3 個月內向立法院教育及文化委員會提出書面報告。</p> <p>「強化區域合作—推動中南部智慧機械及航太產業升級計畫」，計畫目的原本是為了鼓勵申請機構透過「產學合作模式」，先委託國內學術機構，進行提升智慧機械、航太產業設備、關鍵零組件產值，並研發高智能化製程，垂直整合技術及服務模式。</p> <p>辦理期程為 106 至 109 年度。但是查中科、南科過往計畫，預算執行率不高：</p> <p> 中科 107 年度執行率僅僅 41.65%。</p> <p> 南科 107 年度執行率僅僅 49.82%。</p>	逾期未收回 期間	竹科	中科	南科	合計	占比	0-2年(含)	1,908,200	843	8,605,588	10,514,631	6.04%	2-4年(含)	5,961,878	57,713	38,089,777	44,109,368	25.35%	4-6年(含)	17,248,537	3,076	8,201,275	25,452,888	14.63%	6-8年(含)	0	0	3,086,090	3,086,090	1.77%	8-10年(含)	0	0	27,824,858	27,824,858	15.99%	10年以上	44,986,584	0	18,025,062	63,011,646	36.21%	合計	70,105,199	61,632	103,832,650	173,999,481	100.00%	<p>科技部於 109 年 3 月 16 日將「提升『強化區域合作—推動中南部智慧機械及航太產業升級計畫』預算執行率作為」書面報告，以部授南企字第 1090007186 號函送立法院。</p>
逾期未收回 期間	竹科	中科	南科	合計	占比																																													
0-2年(含)	1,908,200	843	8,605,588	10,514,631	6.04%																																													
2-4年(含)	5,961,878	57,713	38,089,777	44,109,368	25.35%																																													
4-6年(含)	17,248,537	3,076	8,201,275	25,452,888	14.63%																																													
6-8年(含)	0	0	3,086,090	3,086,090	1.77%																																													
8-10年(含)	0	0	27,824,858	27,824,858	15.99%																																													
10年以上	44,986,584	0	18,025,062	63,011,646	36.21%																																													
合計	70,105,199	61,632	103,832,650	173,999,481	100.00%																																													

科技部南部科學園區管理局
立法院審議中央政府總預算案所提決議、附帶決議及注意辦理事項
辦理情形報告表

中華民國 109 年度

單位：新臺幣元

	決議、附帶決議及注意事項	辦 理 情 形																																																												
項 次	內 容																																																													
	<p style="text-align: center;">附表：「強化區域合作—推動中南部智慧機械及航太產業升級計畫」、「南部智慧生醫產業聚落推動計畫」預算執行表</p> <p style="text-align: center;">(單位：新臺幣千元)</p> <table border="1" style="width: 100%; border-collapse: collapse; text-align: center;"> <thead> <tr> <th rowspan="2">圖 類</th> <th rowspan="2">計 畫 名 稱</th> <th rowspan="2">年 度</th> <th rowspan="2">預算數 (A)</th> <th colspan="3">執行數(B)</th> <th rowspan="2">執行率 (B/A)</th> </tr> <tr> <th>實現數</th> <th>賸餘數</th> <th>合計</th> </tr> </thead> <tbody> <tr> <td rowspan="2">中 科</td> <td rowspan="2">(1)強化區域合作—推 動中南部智慧機械及 航太產業升級計畫</td> <td>106</td> <td>108,938</td> <td>21,752</td> <td>7,231</td> <td>28,983</td> <td>26.61%</td> </tr> <tr> <td>107</td> <td>88,467</td> <td>32,334</td> <td>4,514</td> <td>36,848</td> <td>41.65%</td> </tr> <tr> <td rowspan="4">南 科</td> <td rowspan="2">(1)強化區域合作—推 動中南部智慧機械及 航太產業升級計畫</td> <td>106</td> <td>30,752</td> <td>7,383</td> <td>0</td> <td>7,383</td> <td>24.01%</td> </tr> <tr> <td>107</td> <td>26,100</td> <td>13,003</td> <td>0</td> <td>13,003</td> <td>49.82%</td> </tr> <tr> <td rowspan="2">(2)南部智慧生醫產業 聚落推動計畫</td> <td>106</td> <td>100,500</td> <td>8,451</td> <td>248</td> <td>8,699</td> <td>8.60%</td> </tr> <tr> <td>107</td> <td>125,094</td> <td>21,933</td> <td>1,374</td> <td>23,307</td> <td>18.63%</td> </tr> <tr> <td colspan="2">上開計畫107年度合計數</td> <td></td> <td>239,661</td> <td>67,270</td> <td>5,888</td> <td>73,158</td> <td>-</td> </tr> </tbody> </table> <p style="text-align: center; font-size: small;">*註：資料來源，各園區管理局單位決算書重大計畫執行績效報告表</p> <p>綜上，請科技部於 3 個月內向立法院教育及文化委員會提出書面報告。</p>	圖 類	計 畫 名 稱	年 度	預算數 (A)	執行數(B)			執行率 (B/A)	實現數	賸餘數	合計	中 科	(1)強化區域合作—推 動中南部智慧機械及 航太產業升級計畫	106	108,938	21,752	7,231	28,983	26.61%	107	88,467	32,334	4,514	36,848	41.65%	南 科	(1)強化區域合作—推 動中南部智慧機械及 航太產業升級計畫	106	30,752	7,383	0	7,383	24.01%	107	26,100	13,003	0	13,003	49.82%	(2)南部智慧生醫產業 聚落推動計畫	106	100,500	8,451	248	8,699	8.60%	107	125,094	21,933	1,374	23,307	18.63%	上開計畫107年度合計數			239,661	67,270	5,888	73,158	-	
圖 類	計 畫 名 稱					年 度	預算數 (A)	執行數(B)			執行率 (B/A)																																																			
		實現數	賸餘數	合計																																																										
中 科	(1)強化區域合作—推 動中南部智慧機械及 航太產業升級計畫	106	108,938	21,752	7,231	28,983	26.61%																																																							
		107	88,467	32,334	4,514	36,848	41.65%																																																							
南 科	(1)強化區域合作—推 動中南部智慧機械及 航太產業升級計畫	106	30,752	7,383	0	7,383	24.01%																																																							
		107	26,100	13,003	0	13,003	49.82%																																																							
	(2)南部智慧生醫產業 聚落推動計畫	106	100,500	8,451	248	8,699	8.60%																																																							
		107	125,094	21,933	1,374	23,307	18.63%																																																							
上開計畫107年度合計數			239,661	67,270	5,888	73,158	-																																																							
(六十八)	<p>鑑於新竹科學工業園區、中部科學工業園區及南部科學工業園區整體出租率尚佳，惟部分衛星園區如銅鑼、宜蘭及二林等園區土地出租率容待提升，建請應持續積極招商，協助已獲核配廠商加速租地與建廠進度，並積極催收逾期未收回租金，俾維護權益。</p> <p>第 4 項 南部科學園區管理局 本項通過決議</p>	<p>科技部於 109 年 2 月 21 日將「銅鑼、宜蘭及中科二林園區招商情形及逾期欠款催收作為」書面報告，以部授南企字第 109004928 號函送立法院。</p>																																																												
(一)	<p>有鑑於內政部都市計畫委員會於 108 年 10 月底審議通過「高雄新市鎮橋頭科學園區都市計畫變更」，科技部對於橋頭科學園區後續計畫，如與周邊鄰近產業園區如何形成產業群聚效應，與周邊大專院校的連結，是否採取針對特定產業、特定地區，是否提供獎勵投資抵減租稅優惠政策，以及如何吸引外商、台商回流投資等，應有具體</p>	<p>科技部於 109 年 2 月 18 日將「橋頭科學園區產業規劃及租稅優惠政策」書面報告，以部授南企字第 1090004570 號函送立法院。</p>																																																												

科技部南部科學園區管理局
立法院審議中央政府總預算案所提決議、附帶決議及注意辦理事項
辦理情形報告表

中華民國 109 年度

單位：新臺幣元

決議、附帶決議及注意事項		辦 理 情 形															
項 次	內 容																
(二)	<p>明確之規劃。爰建議科技部應於 1 個月內提交相關規劃報告予以立法院教育及文化委員會，並公開對外說明。</p> <p>南部科學工業園區管理局歷年「規費收入」情形(見下表)，過去預期收入顯有高估之情事，故歷年下修預算數，然近年決算數持續上升，由 105 年之 309 萬 9 千元，提高至 107 年之 826 萬 7 千元，預算數應該隨之增長。109 年度相較 108 年度雖有所增列，惟仍遠低於 107 年決算 826 萬 7 千元，亦低於 106 年決算 526 萬 6 千元，增列之幅度並無貼近實際情形，請科技部南部科學工業園區管理局於 3 個月內向立法院教育及文化委員會提出書面報告。</p> <table border="1" style="margin: 10px auto; border-collapse: collapse;"> <thead> <tr> <th></th> <th>105年</th> <th>106年</th> <th>107年</th> <th>108年</th> </tr> </thead> <tbody> <tr> <td>預算數(千元)</td> <td style="text-align: center;">9,284</td> <td style="text-align: center;">7,128</td> <td style="text-align: center;">7,131</td> <td style="text-align: center;">3,691</td> </tr> <tr> <td>決算數(千元)</td> <td style="text-align: center;">3,099</td> <td style="text-align: center;">5,266</td> <td style="text-align: center;">8,267</td> <td style="text-align: center;">-</td> </tr> </tbody> </table>		105年	106年	107年	108年	預算數(千元)	9,284	7,128	7,131	3,691	決算數(千元)	3,099	5,266	8,267	-	<p>科技部於 109 年 3 月 9 日將「南部科學園管理局歷年規費收入情形」書面報告，以部授南企字第 1090006417 號函送立法院。</p>
	105年	106年	107年	108年													
預算數(千元)	9,284	7,128	7,131	3,691													
決算數(千元)	3,099	5,266	8,267	-													
(三)	<p>科技部南部科學工業園區管理局 109 年度「投資推廣」之分支計畫「南部智慧生醫產業聚落推動計畫」編列 1 億 0,090 萬 4 千元。有鑑於南部科學工業園區作為國內最主要的生技醫材聚落之一，近年來用地已趨於飽和，若不擴建恐將留不住投資廠商，甚至現有廠商亦可能會出走，進而影響南台灣之發展。爰請科技部南部科學工業園區管理局於 3 個月內向立法院教育及文化委員會提出書面報告。</p>	<p>科技部於 109 年 3 月 6 日將「南部科學園區新設及擴建規劃」書面報告，以部授南企字第 1090006212 號函送立法院。</p>															